Vol. 31 No. 8877 Tuesday July 21 1936 TAIRIKU NIPPO 昭和十一年七月廿一日（火曜日）第八千八百七十七號

大陸日報
TAIRIKU NIPPO
(THE CONTINENTAL DAILY NEWS)
PUBLISHED BY
TAIRIKU NIPPO SHA, LTD.
213 & 215 CORDOVA ST. E.
VANCOUVER, B. C.
本紙定價（前金）
六ヶ月 壹弗五仙
四弗貳拾五仙
壹ヶ年 八弗貳拾五仙
發行所 株式會社 大陸日報社
社長 山崎亨
曉香坂市東カデ街二一五
電話ダ五三三

政府の失言？ 虚報？
突如東株取引所休會
大阪其他全國取引所も休む
政府側辯明に努む

東京廿一日——本日の東株取引所は取引所改革案（當所株主廣瀬氏提出）を傳へられたので短期新聞は百二十頁割れの氣配わり大暴落の情勢を示したので一時立會を停止し新東株首腦部は是が對策に就き協議の結果、取敢へず廿一日は前後場共休止と決定した、尚大阪其他全國各取引所も東京と歩調を共にし休會した

東京廿一日——本日の東株取引所改革案（當所株主廣瀬氏提出）を傳へられたので短期新聞は百二十頁割れの氣配わり大暴落の情勢を示したので一時立會を停止し新東株首腦部は是が對策に就き協議の結果、取敢へず廿一日は前後場共休止と決定した、尚大阪其他全國各取引所も東京と歩調を共にし休會した

大暴落は此の日本を取巻く緊迫した軍事的情勢に關し近く三相會議が閣議に於いて發言をなし關係省の注意を喚起するや共に此の情勢に對應する措置を勝ずる事の急務を力説

東京廿一日——獨逸に依り一地域には對日準備の爲めと稱し防禦兵の軍隊駐屯を行ひ獨、米なども結んで自己の軍隊勝入を企圖した支那は又も米國との間に軍事協定を成立せしめたが獨逸は日本に對する主なる目的とする特殊協定を成立せしめたが獨逸は日本に對する露骨な挑戰的態度の現れとして軍部方面を特に刺戟してゐる、將介石は獨に北支自治運動の勃發するや二十萬の大軍を護十萬の黄金と新軍丸として北支新進動は心人物の威嚇政策をも恐れず近らに最近は抗日神経は益々抗日神経を激成する外交上面の攪乱情勢は滿洲國と日本の國防上に重

新聞紙の報道
無根だと小川商相聲明

東京廿一日——本日次の如く馬場蔵相は明後の決定に基き廿一日次の如く談話の形式を以て次の聲明書を發表した「取引所改革案に關する今朝の新聞記事に對し本日の閣議で商工大臣より取引所制度の改革に就いては昭和九年の閣議の決定に基いて設した商工省の取引所制度調査會で五十回以上に亘り審議を重ね十分練り練られ審議中なるを以て右調査會と馬場蔵相で他の都門と於いて別個に改革案を立案するが如きは全然當へ得られざる所である旨を明言した馬場蔵相も全然右新聞紙の報道の如き改革案は事實無根なりと言明した、尚右記事の出所などに就いては内務省に於いても充分取調べを為す事を申合せた」

馬場蔵相も聲明する

馬場蔵相は本日次の如く聲明した「取引所制度改革のもの、内容に就いて目下取引所制度調査會及商工當局にて研究中であり非の成案も出来ないのに大蔵省が何等かの發表を定める筈はない、大蔵省は右問題に就いて全然白紙狀態にある」

今度は米國と……
支那が『密約』
我が陸軍の神經は尖る

日英同盟廢棄は愚策
日本の北支進出を阻止するなど
英國上院議員の日本同情論

ロンドン廿日——保守黨の領袖ビールは廿日午後英國上院で極東情勢並びに日本政府の大陸策に言及したが、同じく保守黨の領袖ニュートン卿は日本政府の立場に深い理解を示し、今に して大戦後英國政府が東亜文邦との間に同盟關係を成立した事は外交上一大失策なり と論じた、ビール卿の演説の要旨次の如し

英國政府は極東に莫大なる權益を保有してゐる關係上極東の情勢に就いては特に監視を怠つてはならない、我々は日本政府がリース・ロスに對して支那の國際情勢に就いては干渉する意圖なき旨を言明した事を信頼したい、日本政府の當面する問題は要するに各國の經濟的壓迫と國際的孤立とを如何にして打開するかにある、最近日英兩國政府間の折衝は或程度改善されたがソビエット政府との關係は依然日本政府にとり不安の原因である、殊にソビエット政府が外蒙古を支配するに至つた結果、日本政府も亦對抗上滿洲國並びに支那に進出するに至つた次第である

◇

次いでニュートン卿は大戦後の現實を基礎に日本政府の立場を説明して曰く

大戦以來日本國民は各國より極度に失當なる取扱ひを受けてゐる、大戦に際し日本政府は聯合軍に參加し膠州灣を占據したが日本政府は同地を保持する事を承認されず、支那に還附するの己むなき狀態となり、次いで日英兩國間の同盟は終焉を告げるに至つた、右同盟廢棄と英國政府空前の失策であつた、日英間に同盟條約が存在したればこそ極東に於ける英國領土は安泰であつた、英國政府は同盟の廢棄に依り眞實自國に對し友好的な一强國を假想敵國にして了つた、何れにせよ日本政府は文化的勢力として世運の進展、情勢の安定に多大の貢獻を致すであらう、萬一にも英國政府が北支那に於ける日本人の進出を阻止しやうと企圖するなら失當も極まりと云はねばならぬ

スペインの叛亂軍
全く鎮定した
盛んに政府筋で發表

マドリッド廿日——スペイン政府は廿日午後九時五十分スペイン諸其の他各國に對し次の聲明を發表した

「スペイン政府の發表に基き廿日午後十一時現在に於ける叛亂の鎮定狀況を綜合すれば次の通り

(一) セビリアに於いては叛亂軍は頑強に抵抗したが政府軍は廿日午前十時完全に同市を奪回した (二) カディス州アルヘシーラスは十九日革命軍の掌中に陥つたが州知事及び民團突擊隊の協力に依り廿日革命軍を一掃した、バラドリード州其の他ドイツ諸、フランス諸其の他各國に於いて別個に改革案を立案するが如きは全然當へ得られざる所である旨を明言した馬場蔵相も全然右新聞紙の報道の如き改革案は事實無根なりと言明した、尚右記事の出所などに就いては内務省に於いても充分取調べを為す事を申合せた」

◇

スペイン政府の發表に基き廿日午後九時現在に於ける叛亂の鎮定狀況を綜合すれば次の通り

(一) セビリアに於いては叛亂軍は頑強に抵抗したが政府軍は廿日午前十時完全に同市を奪回した (二) カディス州アルヘシーラスは十九日革命軍の掌中に陥つたが州知事及び民團突擊隊の協力に依り廿日革命軍を一掃した、バラドリード州其の他各國に於いて別個に改革案を立案するが如きは全然當へ得られざる所である旨を明言した馬場蔵相も全然右新聞紙の報道の如き改革案は事實無根なりと言明した、尚右記事の出所などに就いては内務省に於いても充分取調べを為す事を申合せた

◇

今度は米國と支那が密約、日本は指を噛へて、地團駄踏む……

△……

馬場さんまた失言したか？東株取引所が休會、例の通り政府の辯明もみつともないね

△……

支那の内乱一段落すれば、スペインに内亂騒ぎ、人間は乱闘がソウトウお好きと見える……

◇

報道を否定、廿日夜半次の如く言明した

政府は頻りに革命軍の敗北を報道してゐるが事實を誣ふるも甚だしい、革命軍は破竹の勢を以て各地を占據今や政府の統制下にあるのは首都マドリッド市のみである、スペイン領モロッコは今や軍事政府のもとに完全に秩序が維持されてゐる

◇

マリエンバード（チエッコスロバキヤ）廿日——スペイン廢帝アルフォンゾ十三世は共和制の確立と共に國外に亡命過般來チエッコスロバキヤ及びハンガリーの國境にあるザマイスキー公の居城ラムへンバッハに蟄居、故國政情の動向を注視してゐたが右翼革命勃發の報道に廿日午前急遽飛行機でマリエンバードに乗込みメッテルニヒ公居城に入つた、アルフォンゾ十三世はスペイン國内に復辟の機運熟するに於いては直に行動を起すべく待機の姿勢にあると見られる

◇

スペイン政府は革命騒擾に鑑み廿日午後全國一斉にモラトリアムを公布、同時に經濟恐慌防止に關する緊急令を發布した、尚今回の擾亂で死傷數は二千名乃至三千名に達したと言はれる

鎮定どころか——
革命軍は優勢
廢帝復辟に乗出す

メリリア廿一日——スペイン政府は廿日深更來頻りに叛亂の鎮定を宣傳してゐるが、革命軍は政府の南部諸州に於いても秩序が回復した (三) 更に軍艦五隻の將校は叛亂に參加を企圖したが乗組水兵が反對し右將校は逮捕、艦内に監禁した、其の他スペイン全海軍は政府に忠誠を誓つてゐる (四) モロッコ叛亂軍がマラガ州に上陸したとの報道は事實に相違する、叛亂土民軍中本土に上陸したのはアルヘシーラス一個所であるが政府軍は直に擊退した (五) 政府は既に叛亂に參加したファンフール將軍以下將校數百名を逮捕した

◇…大陸風景

英國上院で日英同盟廢棄は失敗だつたと二議員が叫ぶ、眞の友人が得離いのは個人も同じだ

……△……

これこそ今からでも遅くない、日本と握手せよ、然して英國の更生を圖れだ

……△……

今度は米國と支那が密約、日本は指を噛へて、地團駄踏んでゐる、其恰好はよくないデス

……△……

馬場さんまた失言したか？東株取引所が休會、例の通り政府の辯明もみつともないね

……△……

支那の内乱一段落すれば、スペインに内亂騒ぎ、人間は乱闘がソウトウお好きと見える……

紙はり
アレキサンダー街四〇六
電話バイ六〇四エール
小林（證明）（齊持）
不燃性シーモア二九〇エール

晩市バウエル街一六三
ビーシー美容院
波邊琴子
電話シー七六八〇エール
廿數年の經驗を持つ

モーラー美容
專門學校出身
富士美容院
矢部しげ子
電話バイランド四九八一エール

北野喜美江
電話シーモア八五五
自宅バイ一〇三三エール

晩市西第五街一五二七
グランビルより半ブロック西
サンビューテーパーラー
池田照子
電話ビユー八七五〇エール

PENNIES PRODUCE POUNDS
御家庭用
◎貯金箱（ホーム バンク）
塵もつもれば山となります
小錢をむだにせず貯めますと知らず〳〵いつのまにか大きな金高となります
一弗御預けになればどなたにでも御貸し致します
充分此貯金箱を御利用下さい
晩香坂市バウエル街三九八
電話ダグラス四〇〇
日加貯蓄會社
JAPAN AND CANADA TRUST SAVINGS CO.
P.O. Drawer 130 398 Powell Street
Vancouver, B. C.

日本郵船 C. P. R.
アメリカンライン
日本行船切符
C.P. Express Moneyorder
販賣代理店
横濱正金銀行預金
送金無手數料取扱
和洋精米食料雜貨
新西院市
西口商店
電話壹壹六壹一壹八八五
自宅九〇九エッキス

Chanteclerc CIGARETTE PAPERS
此優秀な薄くて破れにくい
シャンテクラー シガレット紙
は他の普通の分と値段に少しも變りはありません
御便用あれ 早くて樂に卷けるシャンテクラー シガレット紙 糊付
シャンテクラー シガレット紙
倍大自動式ブック型 一包僅か五仙

SUN LIFE OF CANADA
加奈陀サン生命保險會社
「朝起キヤ 何時ト見ヘネド 積ム黄金」
青年の方は 僅か一日七仙の節約で 二十才前後の方は 年一回掛の 壹千弗の 貯蓄保險 が得られます
中年の方は 安い掛金を 御希望の方は 卅五年掛の 養老貯蓄保險に 又は 終身保險に
老年の方は 掛金が 割安で。七十五才。乃至 八十才滿期の 保險に 御加入出來ます
300 E. Cordova St., Vancouver, B.C.
電話ダグラス五五九九 及 四六九七エール
塵リモ 積モレバ 山トナル
加奈陀サン保險の 英斷を見よ
中野保險

THE ROYAL BANK OF CANADA
East End Branch
Vancouver, B. C.

The Yokohama Specie Bank
822 3rd Ave., Seattle
Phone Elli. 3575 P.O. Box 1917
資本金 壹億貳千九百拾五萬圓
積立金 壹億圓
横濱正金銀行
シアトル支店
○郷里送金—無手數料ニテ日本内地、滿鮮、其他（迅速且ツ確實ニ送金致シマス）
○普通送金—送金手形或ハ電信爲替ハ世界各地向取組
○聞貨定期爲替手形—利息、六ヶ月以上年三分三厘
○米貨定期預金—弊行桑港支店ニ御取次致シマス、期間ハ一ヶ月以上一ヶ年迄、利息ハ弊店御取次ノ日ヨリ附ケマス

THE SUMITOMO BANK OF SEATTLE
802 3rd Ave., Seattle, Wash.
日本向送金手形、郷里送金は左記のローヤル銀行支店にて御取次致しますから精々御利用下さい
晩香坂イーストエンド、ステブストン、ニユウエストミンスター、マーポール、ラドナーカムバランド、ヴィクトリア等
シアトル住友銀行
弗定期預金 六ヶ月以上年二分五厘
弗特別定期（一年書替不要）年二分五厘
弗貯蓄預金 年二分三厘
弗月掛貯金 年二分五厘
小切手勘定 無利息
日本向定期爲替手形 六ヶ月以上年三分三厘

▲預金▼
總ての銀行取引には當ローヤル銀行とお決め下さる樣お願ひします、當行では皆樣に充分滿足を御與へする事が出來ると確信して居ります
▲送金▼
多數の日本内地銀行と取引して居ります事は既に皆樣の御承知の事と存じます、當行では日本送金相場を非常に勉强して居ります、當行では日本人事務員を雇用して居ますから日本人の取引には非常に便宜で殊に地方に在住なさる方では郵文の手紙で時間を達する事が出來ます
▽▽總資産 七億弗
▽▽資金總積立金 七千一百萬弗
ローヤル銀行
メーン街及びヘスチング街角

生命保險付貯蓄預金
年四分五厘配當保證
一日廿六仙宛の貯金で十ヶ年目滿期の時は直に千弗を支拂ひます
預金者死亡の時は直に千弗
△其他種々な貯蓄計畫や毎月の預入高に就ては左記へ御問合せ下さい
晩市シーモア街五二五 電話シーモア六一八八
ヨークシャー貯蓄貸附組合
日本人部總代理 平松儀作

諸種製材
御入用の節は日本人販賣人山崎に御面談下さい
新西院 モハーク製材所
MOHAWK LUMBER CO.
New Westminster, B. C.

紙類及文房具卸商
晩市ホーナー街九九六
電話ツリニヤー二五三一
COLUMBIA PAPER CO. LTD.

紙類及文房具卸商
晩市及ヴィクトリア
スミスデビッドソン エンド ライト 會社
SMITH, DAVIDSON & WRIGHT, LIMITED

太陽の如く

レナの死とルーテル

（上）

小泉埠

「唯信仰によりて」の聖句の有名に倒く立つて、金ローマを相手としても微動だにしなかつたかの改革者ルーテルも、最愛の娘レナを失くした時には、實に大きな衝動を受けた。その悲嘆は實に深いものであつた。レナスに宛てた手紙に「私が妻とはレナの者嘆な死に對して、たゞ喜びをもつて神に感謝するのみでなければならぬのだが、自然の情があまり強いので、自ずと出る歎息と嘆息なしにはそれに堪へることが出來ない」と語つてゐるも、實際彼ではあつたが

◇超日月光◇

夢せずして得たもの多く持つてゐれば、ゐる程悩みの多いことゝ、働きつゝ酬いの多く期待し有いものに歓びの多いことは、流れる水の潤り、研ぐ玉の光る程度に明かな事實である。

× ×

人は神佛に求める。然し神佛が人に何を求めるかを知つたならば人間の求めは九分通りなくなる。

× ×

人の冷さを憤り易い。しかしそれが同情を求める弱さから出發してゐることは悟りにくい。

× ×

自分も許して貰はねばならぬものを多く持つつゝ、人を許さうとしないのは、自己の性質を持つてゐる。ルーテル自身も「私が彼女を愛するのは彼女が私の子であるからといふだけでは無く、彼女の從順と優しさのゆゑである」と語つてゐる。

彼は子煩悩であつた。家で子供たちに取巻かれて、よくともに戯れ、ともに歌つた。時には五人の子供を前にいて、彼自らやターを取り子供たちに歌はしめた。彼の家庭は、改革の軍業に疲れた彼の心身の最もよき憩ひ場所であつた。殊にレナは彼の子供達の中のたゞ一人の女の子であつたのと、その性質が優しかつたので、誰よりも彼は彼女を愛した。彼女の存在はまるのやうに又「太陽のやうに」彼にとつて大きな慰めであつた。しかし神は神への信頼より以上に他のものに信頼し、神よりの慰め以上に人に慰めを求むることを許さなかつた。レナの病の革つたのはルーテルはレナの枕元で「神よ、私は彼女を深く愛してゐます。しかしもし彼女を御許にふとりになることが、あなたの御心ならば、彼女を喜んで御許にかへりませう」と深刻な祈りをしたが。そしてレナに向つて天の父の許に行く心準備の有無を優しく問ふた。レナは靜かに「神様のみこゝろのまゝに」とこたへた。そこには取り亂した姿は少しもなく、生死のすべてを神の手に委ねた靈魂の美しい平和が彼女を支配してゐた。そこにはまた、死の恐怖も、苦痛もなくたゞ強い信仰者の勝利の姿が輝いてゐた。（續）

信を求める人へ

（三）

梅原眞隆

自分のもつてゐる力に上つて一を憐憫することのできる愚者のこゝろこそ、聖なるものを個納するうちは、どうせい賢聖の佛の金線を傾ぐことはできませぬ。もしし、自分の能力によつて探求し得たものがあるとしてもそれは化佛であつて、佛の或部分にふれて全體であるや映憑するものである。人間の智慧そのものゝあさましさ、わるさ、ものゝ、ゝ、ゝ、

婦人家庭

新法案を作つて母と子を保護

（二）家族制度への復活

新法案に對する民衆の輿論を一掃すると、一所は常八條に反對し、女は常一條を不滿とする。

（三）青年者は新法案反對で、老人連中が法案安寧の立場に立つてゐるなど（三）教育者は智識階級に多く大體に美しい道德生活の創造を主張してゐるが勞働者男女はともに時期尚早といふ理由でこれに反對してゐる（四）赤宜將兵は常に絕對反對したのは從來現役赤宜將校は二年から四年にわたる徵兵期間中の兵の妻には離婚件で隨胎が許されてゐたのが新法案によつて、是非ともひの子供をすたねばならぬことがあつては國防線上の勤めが出來ないといふのがその理由である

反對者達の意見を きいて見ると

これ等の反對輿論者の意見を具體的に聞いてみると「婦人問題の方々はそんなに多額の扶助料を支拂はされては、再婚しても新家庭を營む能力がなくなるといふ切實の訴」分が代表意見で隨胎の問題では反對の敗わる理由中、露國の婦人は自身の健康を破壞してまで隨胎を行ふ程までの思慮はない、女各人の自制に待てばよいのだとか生活の複雜化を防止するために、ある程度までの自由を認めよとか反對者の取締が、殊に地方では出來ないから止めろとか、また時代遲れを說く材料のなかに最も主力を占めるのは住宅不足の問題で、生れた子供をどこで育てるのだといふ、くらゐに全露を通じて住宅の拂底を來してゐる

次は物資、殊に幼兒用品の不足で、ロクロの町で手ぶら子供を抱へて歸宅する母子の姿は、ほとんどの家庭に見られる現狀である

赤い國に 新革

つてゐるなど（三）教育者は智識階級に多く大體に美しい道德生活の創造を主張してゐるが勞働者男女はともに時期尚早といふ理由でこれに反對してゐる（四）赤宜將兵は常に絕對反對したのは從來現役赤宜將校は二年から四年にわたる徵兵期間中の兵の妻には離婚件で隨胎が許されてゐたのが新法案によつて、是非ともひの子供をすたねばならぬことがあつては國防線上の勤めが出來ないといふのがその理由である

人口の增加 これが一番大切な目的

法案が法律になるまでにある程度の修正はあるだらうが、われ〳〵の最も重要に感じるのは、道德を法の力で改變するなどいふ方は、この國の主義には全く反してゐたはずである

しかし、今は誰もそんなことに觸れるものはない、政府は其間から「母體の健康」と「家族の興化」を振りかざしてゐるし、プラウダ紙は「乏しない緩愛」と結婚は露國の敵だ、見ろ、いま露國第一級の人物はみな善良なる家族であり、この反對側にある者は露國の惡い組織分子だ」と國民を叱咤してゐる

しかし、われ〳〵は露國當局が國民に呼びかけてゐる言葉の奧に、さらに一つの、しかももつと重要な意味を聞くことが出來る、この服裝と、この富源とを持つ露國にどつていま一つ不足つたものは、莫大な人口壓服力であつた、「母體の健康」も「家族制度の興化」も、結局の目的はこの足りないところを補はんがためである（終）

盛儀を偲ぶ オ大會の紀元

（五）古代オリンピック大會回顧

大祭が開始されると競技場資格者をギリシャ人のみからではなく奴隸をも引きずり出しこれに相撲を取らせ、或は奴隸と野獸とを格鬪させて流血を見て喜びさらに勝利のためには金權をつくし賄賂を行ひ、競技の眞剣性を破壞し自らを優勝者になぞらへて立像を街の要所々々に建立させ、あまつさへ過去のオリンピック勝者の像を河流に棄捨し全く目にあまるものであつた、ネロのかゝる行狀が治まらない中にこれに附隨する特別が發展すると時を同じうして不思議の徒は終身保證を狙つて競技精神を冒瀆し、オリンピック大會の內容は全く地に墮ちてしまつた、從つてギリシャ諸國家を組織する安定勢力たるの性格を次第に失ひつゝあつた、時あたかも隆盛の一途にあつたキリスト敎の風潮がギリシャにも浸透し肉體的行動を蔑視する空氣を全土に植えつけた爲め自動的に沒落過程は急速に行進した。

やがて三九四年ナオドシウス大帝のオリンピック祭典行事止令が發令されて遂行不可能に陷ると四七六年にはゼウスの神殿その他の殿堂はコンスタンチノープルに移されて燒燬され後年ゾン族に追はれた西ゴート人の侵入を受けて滅茶苦茶にされオリンピックは全く影も亦く滅亡して行つた。

最も悪いことにはそのまゝであつたならば遺跡は地上に殘つてゐたであらうが、その後地震の災禍に遭ひ灰燼のため埋もれ果てゝ人間の眼からもかくれてしまつたのであつた、それはゼウスの神の怒りにふれたものとも傳せられてゐる。

かくて古代オリンピック大會は物語として殘つたに過ぎなかつたが、文藝復興の餘勢はそのまゝにあることを忘れなかつた、千八百九十二年パリのソルボンス大學で「オリンピヤ復興」の熱辯をふるつてゐたのがクーベルタン男であつた。

彼が翌年にはフランス・スポーツ界の指導者達（自轉車、體操、フェンシング、飛行機、ヨット、射撃聯盟の會長）を說得糾合して復興に關する準備を開始し、九十四年一月廿一日オリンピック復活を全世界に通達し同年六月には英米、獨佛をはじめ十二ケ國の代表をパリに集めて第一回のオリンピック・オルガナイズイング・コミッティを開催した。

さうして二年後には第一回大會を故地アゼンスに持つてゆき、クーベルタン男が近代オリンピックの草創といはるゝに至つたことおよびそれ以後のことはすでに喋々を要しない。

最後にマラソン競走によつて筆を運ぶのも無駄ではあるまい、近代オリンピック大會は古代のそれをあたらしい形式で遂行してゐる譯であるが、こゝにマラソン競走が加へられてゐることに注意しなくてはならない、オリンピックでも陸上競技はメーン・イヴェントであるが、その中でこのマラソン競走は華であると稱せられてゐるのは競走が最後の日に行はれるとか最も長い距離の競走で人間の忍耐力のマキシマムを要求するとかいふよりは矢張その歷史が背景をなしてゐるものと見られてゐる。

マラソン競走は一八九六年の第一回大會から各國の參加者による血の歷史をもつて彩られてゐる、途中で力盡きて喀血したり競技場に歸着して氣力を失つてよろ〳〵と倒れたりする方はまだ良い方である、或るものは無殘にも青春を賭けて黃泉に旅立つたこともあつた。（つゞく）

夏の汗止め お化粧法

汗を止めになるには飲料水をあまり呑まないやうにするなどの飲物は氷を上の注意も無論大切ですが、ふ顏の汗止めはかうして下さい

▽……まづ重炭酸を入れた水で顏を洗ひ、次に氷水で顏をそつとふさへ氣味に拭くか、または化粧水を用ひられる時にはその化粧水を氷塊の上に落し、脫脂綿に手早く吸はせてつけます、それから氣孔を終日開かさない効能をもつてゐる水ガラスやうのクリームをつけると、一日中油も汗も出ません

▽……またおからだの汗止めには氷九に對して、アルミニューム・コロライドを一の割合にまぜ、さらに、お好みの香をいくらか落して、それを腋の下とか脊なかとか帶の下などの汗の出やすいところへつけると、一日中汗が止まつてゐるものですが、それをつける前には必ずその部分をよく洗ひ乾かしてから脫脂綿でピタ〳〵とつけるのです（坂內龍子氏談）

今週はユニオンのスペシアルです

夏の即席御料理として

帆立貝柱　二鑵　卅五仙
ウナギ　三鑵　三十五仙
暑さを忘れる飲料の素
レモン粉　二斤　廿五仙
バケツ　一ケ　二十五仙

新らしいのをお臺所へ

晩市バッテル街四五七　電話ハイ三三六

お客様本位　ユニオン魚店

CHEVROLET AND MAPLE LEAF

自動車使用の日本人諸君に
御一覽を希望する

新千九百卅六年式
シエボレーとメープルリーフ ツラック

一、新キャブ型に總安全硝子張り
二、位置藏量の增加
三、新水力式ブレッキ
四、耐久クラッチ
五、其他機關の改良せる優秀點
六、低減せる價格

等他の追從を許さぬ優秀車です

舊自動車を高價に引受け
新七パーセント デー・ユム・エー シー方法による低額の月賦拂方法で御相談に應じます

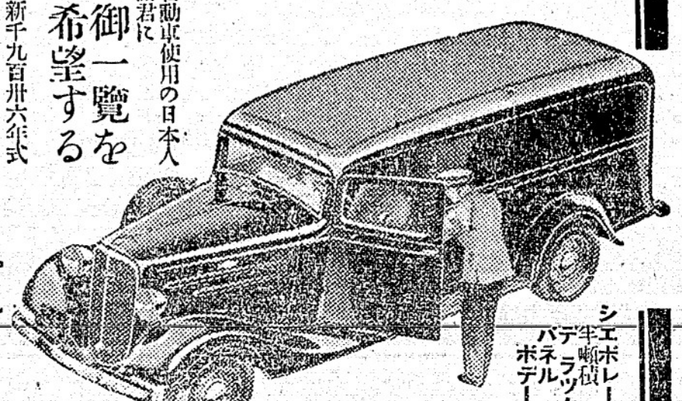

シエボレー・ツラックス
ステーション・ボデー
パネル・ボデー

北晩香坡市
會商スターモンラミクマ
一七九街ツーエ府美
會商(アリトクビ)スウハーターモ
會商スターモプツラツ 市院西新

會商ーターモトツモーダクマ
會商ーターモスウハンートス

西ヂーヨーア街一二〇〇
西ヂーヨーア街四一八

五十年祭の洋服新調には
是非一度御馴染みの
ハリー宮崎へ御尋ね下さい

お氣に召すスタイルや縞柄布地を豐富なサムプルの中から必ず御見出しになる事を確信を以て御勸め出來ます

二十一弗五十仙以上

Harry's Clothing Shop
459 E. HASTINGS ST.
PHONE HIGH. 2132

▲仕立の方法　普通の出來合服とは異つて御一人〳〵に寸法を計りふ体にピッタリと合ふ樣特別に仕立てるので御座います
▲切地及び柄　品種三百五十餘種、キット御氣に召す品を御選び願へます
▲スタイルは　獨創的新スタイル、特に御好みに應じます
▲仕立の期日　迅速…御急ぎなら一週間にて仕立上げます

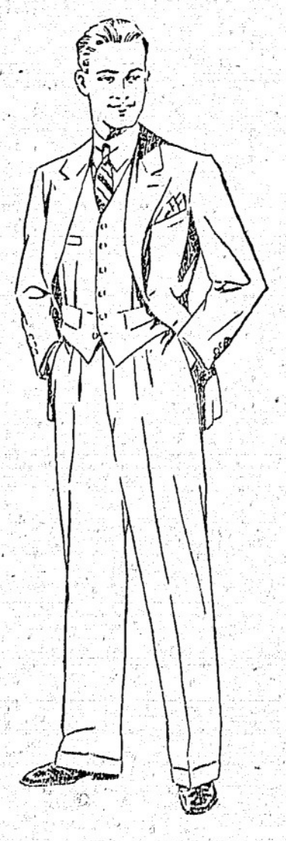

ハリークリーニング店
宮崎ハリー

御結婚式用の
タクシードスーツと
モーニングコート

日本人向に誰方にも合ふ樣
色々とサイズを揃へて
全部新調のもの許りで御座います
御入用の時は何時でも下記の通り割安に御貸し致します

□タクシードスーツ　一回貸料　二弗五十仙
其他の婚禮儀式用附屬品一切もお貸し致します
全部一揃貸賃　一回　三弗七十五仙

□モーニングコート　一回貸料　三弗五十仙

詩吟の流行

＝日本の放送界の話＝

小熊秀雄

日本は、近頃詩吟の流行が目覚しい。漢詩作法の雑誌やら街に「詩吟放送」なぞという広告が現はれ、これらに唯聴してレヂオの演藝放送でも頻りにやる。

漢詩なぞは、言ひかへれば「漢字だらけの文章」のことだから、この種のものを放送局でやることは、近頃問題になつてゐる国語改良論の、漢字廃止論者に対すに充分である、一方漢字の全廃論者をもつてゐる論者と鋒立することになるだらう。

◇

漢詩の作り方には、昔からやかましい法則がある、然に斯うしてレヂオで吟詠されたのを拾いてみると、作詩法の乱しさなぞケシ飛んで、一般聴衆には、浪花節、謡曲、流行歌と何等変らない、ただ漢詩の朗唱の良さを味へるにすぎない。詩吟放送をもつて、国民思想の健全な発達、或は日本精神の作興といつた理由を付して、流行歌と同一に考へてはあるまいかも知れぬが、一般大衆は、あの難かしい漢詩の意味をよく理解してから詩吟を聴くほど親切ではない、だから詩吟が始まり、その音響に耳を傾けて、言葉の意味をあれこれと考うとすると、當惑してしまふ。

◇

そこではこんなことを叫んでゐる。

「しやうううかのゐふううう ふげんにつたふ、しんヒーめいいめいいいまたはくはく、しんしううううのせいいま」

といつたことを詩尾を延ばせてやゐる、何の事はない呪文だ、それが「松下の遺風不言に偉ふ、心事明々遥曰々、神州の正気——」といふ漢字を配てハア成程と合点するのである、これでみると詩吟や、漢詩なぞの言葉としての役割は、現代では全く果してゐない、ことが判る、漢詩の形式か、詩吟の方法か、どつちかが、或は両方かが時代に即してゐないことが判る譯だ。

◇

いくら美辞でも、大衆的でない漢文を詩尾を転がしただけで聴く者の耳に訴へるのでは、耳掃除と同じ生理的な快感だけに訴へることになる、レヂオなぞといふものは國民の文化的水準を高める、といふ大きな役割がある筈だ。

聴取者を叱りつけてゐるやうな訓話か、でなかつたら聞くに堪へないナンセンス漫談か、プログラムは近来極端から極端に走つてゐるやうである。

漢詩の放送なぞもとかく肩肘いかつた文字面だけの擬装だけで、言葉の内容が空つぽなものが少くない、さういふのを続けてゐるとすぐ聴取者にあきられてしまふだらうと思ふ。

恐るべし日本の漁業

◇いよ〳〵大西洋で漁業開始

やがては印度洋へ

東京廿一日——既には遠く南米洋上の地獄戦線に進出して初戦から五百隻近の巨鯨を捕獲し驚嘆を欧米諸国、ノルウェー国の心臓を寒からしめた我水産界は今度は遂に一転、遠く六千浬の波を越つて南米アルゼンチンのパタゴニア、イタイ及メキシコ湾等の大西洋に出漁、水産日本の為めに万丈の氣を吐くや共に水産オリンピックに於ける世界制覇も必ずしも遠い將来ではない事を既に証するものとして多大の期待が嘱げられるに至つた

◇

即ち去る昭和七年南米漁業開拓の目的を以て設立された南米水産株式会社は漁業開拓に就いてアルゼンチン政府と交渉を続けてゐたが南米四ケ年の苦心が報いられて去る廿日同国首都ブエノス・アイレスに日本とアルゼンチン合弁のアルゼンチン水産株式会社が設立されたので同社では共同漁業からトロール船姫路丸（四七四噸）を傭船し姫路丸は既に廿一日門司港を出帆、シンガポールからアフリカの南端ケープタウンを通過して六千浬の遠洋航海の後十九日無事ブエノス・アイレスに到着した所南米水産本部に入港があつた

◇

姫路丸は延長千四百浬に亘るコンスティン（海老）、ペスゴノ（鯛）の世界的漁地として有名なパタゴニア漁場で直に我水産技術の粋を蒐して漁撈作業を開始するが、一方最近頃に親日的傾向を見せてゐるメキシコ政府ではこれ亦昨年十月退絶した我國技術を取入れてメキシコ湾内に於けるトロール作業を行ふ事に決定共同漁業会社と契約締結し、同会社では姫路丸（四七二噸）を派遣する事となり同船は遥くも此秋九月初旬にはパナマ運河を通過してメキシコ湾上に達する筈である

尚同社では更に世界に発展されたる漁場シャム湾、インドのカラチ附近のアラビヤ海、ビルマ沿岸のベンガル湾等にも着目、其の第一着手としてシャム湾には近く調査船の派遣が計畫され居り、着々各漁場に進出する我水産界は今や世界水産業者の注視の的となりつゝある

テーラー元市長

七十九歳誕生日

明日ちよつとパーテー

生（明治二十九年）九月十七日で丁度四十年目だ

このデーター爺いさんはドウして食つてゐるか、多くの人が氣にしてゐるやうだが、立派な息子も二人ばかりあるのだし心配はないのである、明日はホテル・バンクーバーでさゝやかなパーテーがあるらしい

香港の萬年市長さんでわつたテーラー老はそれすでに自分の年をヒマ暇しに思してゐたが明日で丁度七十九回目の誕生日を迎へるさうである、日本式に数へると八十歳だがまだ〳〵元気分だは出来ない程度に元氣さであるらしい、殊によつたら次の市長選挙に又も打つて出る事になるかも知れぬ

テーラーが晩市の長たること合せて十一年で勿論こんなに長く度々メーヤーになつたのはこれがレコードである、米國のミシガン州アン・ハーバーの生れで當地にやつて来たのは一八九六年、アッブルの入荷があつたが品質は除り良質でもないが箱一弗五十仙見當で相當の賣行を示してゐる、邦農はリッチモンド方面より多量のピー、ピーンの出荷あるも他方面よりの無統制出荷のために値段もチリ安である、尚端境期にある温室トメトは少々反撥して一號品三弗二十五仙、二號品二弗五十仙、温室胡瓜は打七十五仙、新ポテトは一弗五十仙サイキ、アスパラ十四仙、カリフラワー一弗二十五仙打

農産物の市場

◇野球だより

△昨夕バウエル球場ではフォーストがガンを九對七で破つた、試合は入インニングであつた

フォースト　000011110—九
ガン　100110113—七

△朝日一軍は今晩七時四十五分からアスレチック球場でパトリシア軍とリーグ戰挙行

△朝日一軍は來る廿四日（金）夜七時四十五分からアスレチック球場に於てハモンド軍と戦ふ

獅子の吼聲

聲がビックリ

聲でも獅子の吼る聲、驚く……一寸穂に聞ゐるが、先日ワシントンで聲の一隊が動物園見學に出かけ、獅子の檻の前まで來た時に突然獅子が大聲で唸つた所皆跳び上つて驚いた、よく調べて見ると獅子の唸り聲が床を傳つて彼等の足を通じて聽覚器官を刺戟したものと判つた

第二世は政治に冷淡

桑港での話

桑港廿日——八月の州像選に對する目桑港市民有權者の登録数は今秋の大統領改選に於ける二世の政治的動向を表示するものとして頗る關心を持たれてゐたが、愈州像選に對する登録は締切られ之が結果を共和黨支部の方で調査した所、市内に於ける二世有權者中登録した者は僅に二百四十四名に過ぎず此うち共和黨派百二十一名に分割されてる郡が判明した、現在市内に居住してゐる二世有權者は八百人と推定されてゐるが右調査で見ると登録した者は四分の一で二世の大部分が選挙權行使に無關心なる事が解る

新西院で衝突

九名が怪我

昨夜十時廿分新西院コロンビア街と第十二街附近で晩香坡の自動車と新西院の自動車が正面衝突し両車に乗つてゐた男女九名が悉く怪我した、いづれも白人である

◇

ゴア街とカドバ街角に出來上つた新碧ゼームス教會は八月三十日落成式を擧行する

新教會堂落成式

◉結婚　既報の如く昭和共立語學校教師田中三雄氏（田中六郎氏息）とステヅストン松山小太郎氏息女芳枝嬢は林藤兵衛氏夫妻、近藤要次郎氏夫妻の媒妁で來る二十五日（土）午後五時からフェアビウ佛教會で平原開教師司式の下に結婚式を擧げ向七時から富士で披露する

◉商業組合　今晩八時より事務所で役員會開催

青棟の下にて

◇

勞農の國ロシアの婦人は、近頃オシャレになつた、ダンスを好み等々、資本主義國と大差なき狀態だそうだ、そして勞農國もオシャレと生活難は同じらしい。黒パンをかじつても、享樂を追ふといふのが、ロシアの現代女性の新傾向だと、最近日本に來たタイピスト嬢が語つて居る。

◇

實際私が見て來たのでないからどの程度なのか、これ以上知るよしもないが、何れにしても勞農國も、資本主義國も結局婦人のオシャレとか、享樂とを言つた方面には餘り變はりはないと見ゐる。別の言葉で言へば、女性は美しい服裝や享樂を求めるのは本能であつて、是を阻止することは却々難事なのであらう。

◇

男子側から見ても、美しい女性が、この世の中に存在してこそ、華やかで、明朗で、男も働き甲斐があるといふものである。若し世界中の女が全部質素になつて、コチ〳〵の服裝で、男子と同じやうに荒つぽくなつたとしたら、それは餘り無風情で、砂を噛むやうな味氣ない世の中となる。

◇

ソヴエット・ロシアの婦人が、どうして他の資本主義國と同じやうに、かくも華美な流行を追ふやうになつたのか知らないが、別に色々な理由はあるとしても、根本原因は、女性の本能の發露であらう。また男子側からも、こうした機運の醸成に大いにヘレップしてゐるのかも知れない。

◇

是は私の考へであるが、男子の服裝は質素でよいと思つてゐる。人間としての品位を傷けない範圍であつたら、別に美衣を纏ふ要はあるまい。然し貧乏人が徒らに美衣を欲するのも、金持が殊更に粗衣を纏ふのも、同じ虚榮であつて私のとらざる所である。身分相應が、着て居る本人も、見る人にも、一番心地よいものである。

◇

而して人間は其服裝によつて夫々の教養の程度が、よく表現されるものである。如何に高價な毛皮や美衣を纏つてゐても、教養のない人は、俗に言ふ「猿に烏帽子」で品のないこと夥しい。之に反し如何に見すぼらしい服裝をしてゐても、教養のある人は、何んとなく品位が現はれてゐる。もつとも「猿にも衣裳」と言つて、どんな下品な人でもその服裝で、外見だけはゴマかす事は出來る。

◇

何れにしても服裝は、その人々の好みによることだが、要は身分相應に、そして自己を衒はないのがよい。何事でも誇張したり衒つたりすることは、甚だキザなものだが、特に服裝は目立つだけより見難いものである。ロシア婦人にしても、大いに流行を追ふのもよいが、勞農國にはそれ自身の美と流行があつて欲しいと思ふ。

——〔よりき〕

舊友
値下げをした　タケット
テー　エンド　ビー
極上シガレット煙草
お手巻きに適するやう特別の細刻み
御試用あれ
Tucketts
T&B
English fine Cut
The Tucketts Tobacco Company Limited
HAMILTON　CANADA
T&B FINE CUT 10¢

怪我と病氣は何時何處で起るか判りません……
其時の御用意は？
常社傷病保險に加入して居れば月々僅かの拂込で病氣や負傷の時御家族の生活を保證されます
負傷して仕事の出來ない時は五年間毎月五十弗即ち三千弗迄支拂ひます
死亡や手足切斷の場合は五百弗を即時支ひます、加入年限一年を増す毎に年五十弗宛の割引があります
世界的信用ある日本人間にも知られて居る當社の保險に加入されん事を御奨め致します
加奈陀傷病保險會社
ローヤル・トラストビルディング二〇二
電話　シーモア八七七〇
社員兼特別代理人　田中藤一
ステヅストン代理　眞砂清七

晩市五十年祭
大—競—馬（日取）
▲ヘスチングス（第一回）七月廿五日（土）より……八月一日（土）迄
▲ランスダウン（第二回）八月五日（水）より……八月十二日（水）迄
▲ブリグハウス（第三回）八月十五日（土）より……八月廿二日（土）迄
晩香坡競馬協會

生徒募集
ステヅストン公認家政技藝專門學校を晩市本派着佛教會堂に移し一般子女教育を左の教科に依りて指導す
教科　期間　授業料
本科　八ケ月（男女服一般）　七弗　自午前八時至午後五時
普通科　六ケ月（女服一般）　七弗　同上
半日科　四弗　自午前八時至正午
夜間部　四弗　自午後一時至午後五時
隨意科（手藝一般）　自午後七時至同十時
右卒業生には證書を授與す
教授法　何品も裁方をして縫方に及ぶ
二三ケ月にして家庭の物なら不自由なく裁縫す
寄宿舎には自炊の設けあり
△八月一日より開校　募集に制限あり至急左記へ申込まれ度し
電話　ハイ二二一六　1608 Franklin St.

日本行汽船切符直接販賣
移民官手續　渡航證明　妻子及使用人呼寄手續　諸願届代書一般代理業
竹内事務所
晩香坡市東カドバ街二六一（警察署前）
電話シー一二三四　竹内　藤吉　自宅ハイ二九一三エルム

Manufacturers' Life
今回佛國ビメーに建立されたる加奈陀軍戰歿者記念塔除幕式に參列の爲め渡歐する事となり來る九月二日迄不在ですけれども御用の方は從前通り當事務所又はグランビル街四七〇晩香坡支店へ御申越し下さい
マニュファクチャラース生命保險
日本人部代理　信夫事務所　信夫三郎
晩市ゴーア街二〇三電話ダグ二八三

日本行各汽船切符取扱
日本郵船、シービーアール、アメリカンライン
▲再渡航證明、移民官手續、妻子及使用人呼寄手續
▲出生、死亡、婚姻等届書、加奈陀政府出生届手續
▲歸化證及當國旅券下附及妻子呼寄手續、其他一般代理
晩香坡市バウエル街二三五
中山義一事務所
電話ドグラス三九四　自宅ハイ二二〇七アールル

◇今回復々新荷澤山着、何卒御用命下さいませ
アンドロスチン五、〇〇　強力男性ホルモン錠新劑
フルチ錠三弗五弗　〔毒胎毒高血壓動脈硬化心悸亢進神經痛便秘等凡て血を消す〕
救心二弗五十仙　心臓病髮汗肺肋膜脚氣胃病等の貴藥
養毛劑モデナ着荷　バウエル街二五〇電話シー四〇八七
▲寫眞機各種　▲フイルム處付　▲文房具小間物
文化商會

晩香坡市バウエル街二六八
大勉強　杉山　天野運送
電話ダグラス三〇五九

特選
肥后米
正味百斤入、五十斤入
◎とても味の良い
◎精白は充分で
◎値段が格安の
三大特長は抜群で御座います
御常用にはゼヒ〳〵此の特選印を御用命下さいませ
珍らしいものなら
香村商店
バウエル街二六九　電話ドグラス九二

◉日本行汽船發着表

船名	着	發
ジャパン	七月廿五日	七月廿六日
セアリン	八月一日	八月二日
エジア	八月八日	八月九日
丸	七月廿七日	八月八日

◉晩市（ネー・ミッション・スチーム）
▲ジャンゾミア（五七〇）
▲晩市發前八時十五分・八・十・十五・後四・十五・四・半・九・四五
▲テリック行（直航）

◉シービー汽船
ビクトリア行　發　前十時半　着　前七時　後五時半・五五
▲シアトル行　發　前十時半（美港經由）後十時　着　前九時半　後五時半
◉シービー列車（東部行）
發　前八時・後六時五・後七時十五
着　前九時・後五時半
◉シー・エス列車（東部行）
發　前十時半　後十時半

◉日本郵便物本局締切日
▲果物＝アップル　一箱　一、五〇—二、〇〇
クランベリー　二斤　二〇
ストロベリクレート　一、六〇—六、三〇
▲生肉＝牛肉　一斤　〇八半—一〇半
（書留は用分、小包は一時間前）
（爲替受付後八時半（土）後一時迄）
▲七月廿五日　ジャパン　前九時
七月廿七日　ゼアリン　後九時
七月廿一日

◉日本行汽船發着表
▲晩市（ネー・ミッション・スチーム）
▲ジャンゾミア（五七〇）
▲晩市發前八時十五分・八・半・十・十五・後四・十五・四・半・九・四五
▲テリック行（直航）

◉シービー汽船
ビクトリア行　發　前十時半　着　前七時　後五時半・五五
▲シアトル行　發　前十時半（美港經由）後十時　着　前九時半　後五時半
◉シービー列車（東部行）
發　前八時・後六時五・後七時十五
着　前九時・後五時半
◉シー・エス列車（東部行）
發　前十時半　後十時半

◉新西院市場
▲明日　大　AA中　AAブレット
▲野菜
生産者　ヒロリ　ルバーブ　一把　〇五—一五
ルバーブ　二斤　〇二—〇三
ターニップ　〇二—〇五
ノニオン　サイキ　一、五〇—一、七五
カテト　サイキ　二、〇〇
▲果物＝アップル　クランベリー　ストロベリクレート　一箱　二斤　六〇—六、三〇
▲生肉＝牛肉　一斤　〇八半—一〇半
御値
▲七月廿五日　ジャパン　前九時
七月廿七日　ゼアリン　後九時
七月廿一日
◉日本行郵便物本局締切日
（書留は用分、小包は一時間前）
（爲替受付後八時半（土）後一時迄）

問題解決望みなし
日系漁者も早や出晩
州勞働大臣の調停をスト團拒絕
魚を勝手に獲らせん

島問題から遂に漁者ストライキとなつた北方漁場リバス・インレットの漁者は昨晩解決望みなしと見たかソロ〳〵帰り支度をなし既に日系漁者で出晩したものもあり幾りも今週中には全部帰下すべく傳想されてゐる、殊にソレザー河で後漁するものは早日に北地を出揚げつゝある由

◇

然らば北方漁者ストライキの現況如何と言ふに、調停に乗り出した州勞働大臣は既報の如く漁者側代表に對して調停を打電して詳いた所、同委員長から返電して絕して來たと言ふのだ、同大臣はリバース湾に居る休漁委員長へ對して次の電報を打つた

大臣の最後通牒

「漁者側が調停を拒絕した事は甚だ遺憾に思ふ、漁者が若一問題は調停すべき性質のものでないと思惟するならドウして余が漁者の立場は正當なりと信ずる事が出來るか、漁者が今後生計を立つべき何物も持たぬ立場にあるとせば重大なる責任が君の双方に乗りかゝつて來るのを知つてゐるか、若し漁業法の下に於ける調停を受諾せぬとなれば余はストライキを支持することは出來ぬ、依つて余は出漁を希望する漁者に出漁し得る様な方法を執つてやらねばならぬ、漁者は調停の勧めに出漁する用意ありや、ストライキを中止するか、速返を待つ」

◇

州勞働大臣は右に就て左の通り語つてゐる

「我輩は決してキャナリ側の肩を持つものでない、又敵對するものでもない、併しキャナリ側は調停に應ずると云つてるのであつて、漁者側が調停を拒絕してしまつたのだ、現在の事態ではストライキを起した連中が負ふべきで、彼等は余が調停する用意を拒否したのだからそこにはストライキも何もないわけだ、出漁したい漁者は出漁を許すべきである、多くの漁者は調停拒否に與みしてゐないのは歓迎が出來る、之等の漁者は出漁する權利を持つて居る」

若し此大臣の聲明の結果、漁者が出漁せばリバース・インレットでは是等の爲め若干キャナリが運轉されるであらうし、スミス湾でも同樣らしく傳へられて居る

あと只一週間
氣遣れる三千五百人
一部は今週出漁

スミス湾及びリバス湾の幾箇漁者が直に出漁するとしてもシーズンは後約一週間位なものだから、さう金にもなるまい

一週間にサケイ二百尾を獲つて約八十弗、五百尾とれば二百弗で旅費を小使位なものだ、勿論スミス湾の方はしばらく出漁しならしいからさうはかりでもない、今明日地方の漁況は最近に至り何等の報道もなく（ストライキで勿論ある譯はないが）ハッキリとせぬ

尚昨日の情報に依るとアラートベーとビュートデルタ間のセーネット漁者は日曜日まで休漁を續行してゐたが、日曜日の朝漁時間には悉く出漁したとも傳へられて居る

◇

關係者は漁者三千五百、キャナリ側3千名位、合せて三千五百人位である事は本紙でも以前報道して置いたが、心配なのは是れ等の漁者はやがて帰村の上は失業救濟を受けることにならうとの一事であつて政府役人たちも此點を氣遣つてゐる、若し現在のまゝであれば其の大部分は心配通り救濟を受ける事にならうスキナ河やナース河は其後何等スト騒ぎも報じられて居らず、漁況も悪い方ではないと傳はつて居る、リバース湾とスミス湾のストでフイになつた總計豫想高は十萬ケースとある、右兩所はシーズン當初の出漁で約一萬ケース製造してゐる

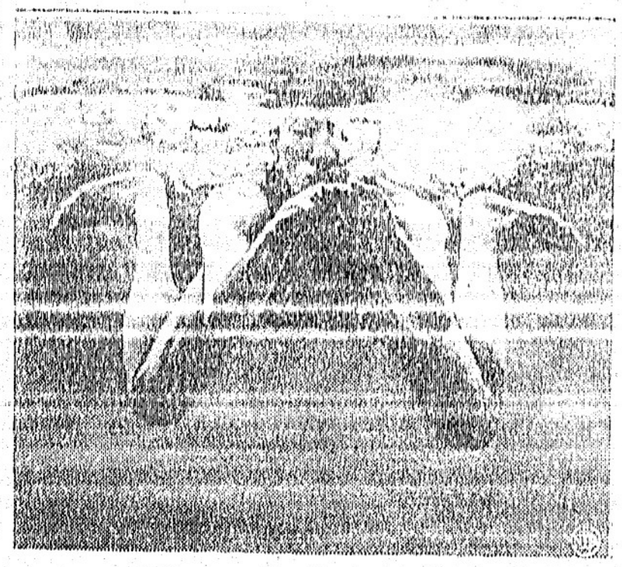

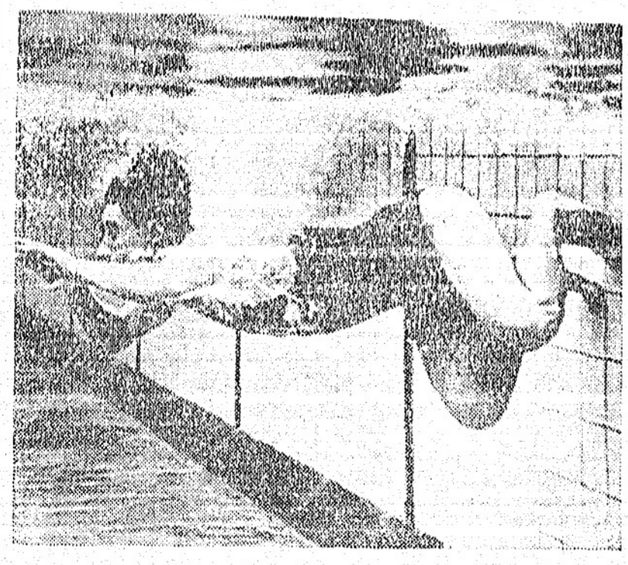

新たに出來た水中写眞機で日本水泳選手の水泳法を寫したもの上圖はオリンピック水泳練習場に於ける中の薬宣鐵男君の平泳ぎ根岸選手の自由型である（下圖）は同じ

オタワの漁業大臣
けさ晩香坡着
漁業次官や漁業官々同伴し
明夜視察の爲め北行

既報の如くオタワ漁業大臣は漁業次官同伴けさ九時のシーエス列車で晩香坡に到着した、停車場にはマギア市長、當地漁業長官マザウエル氏、ロリエ倶樂部のハンサルト氏其他が出迎へた

當地ではマザウエル氏の事務所を本部として先づ二日間滞在し明日正午はロリエ倶樂部に於て演説、同夜八時頃次官ファウンドや漁業長官マザウエルを伴ひ漁業者のボート、ウイリアム・スチツリート號で北上各漁地を實地視察する、リバース湾やスミス湾遊りでは漁者ストライキ騒ぎの實情も双方から直接聽取する筈

晩香坡ではマザウエル氏のアレンジを經て各漁者團体代表と正式會見を爲す樣豫定だが、大臣一行は北地漁場視察旅行に約二週間を費やしてから再び帰晩する

尚當地では晩香坡港務局のフィッシ・ドックや其他のキャナリ工場等も視察する

五ッ兒の父親
ハットドッグ
坊奈陀五ッ兒の父親は昨日オンタリオ州政府に對して五ッ兒宅前でハット・ドッグ屋を營業させて貰ひ度いと願書を出した、五ッ兒を見物に來る人々を相手に一ト儲けしやうと云ふ算段

公園の閉鎖
蒸し返し
金を取りたい

晩市五十年祭にスタンレー公園を圍ひし入場料廿五仙を徴收した事が非常な市民の不人氣を買ひ遂に視賀委員會でもカブトを脱いで入場無料としたのは先日報じた通りであるが、最近暑くなつたに連れて涼みがてらに公園へ行く者が非常に多いのをよい事にしてマギア市長及び委員會は又ぞろ入場料を徴收一度いと言ひ出し公園課に掛け合つた處、昨日公園課は是をキッパリ拒絕して了つた

視賀委員會の方では金が不足してゐるので其の捻出の爲め公園を一週間だけ閉鎖しジョジア街の入口で徴收一度いと云ふので多少同情すべき立場にあるにはある併し若し入口で金を取れば人が行かぬのは判り切つてゐるや言はれてゐる

練習艦隊は立退け
領事出て來い
ローサンゼルスの領事館に
飛んだ共産組押寄す

（ローサンゼルス發日）——桑港廿日——日本駐留加奈陀練習艦隊がロサンゼルスに入港して第三日目、在留同胞はこれが歓迎、縣命の折柄、同日午後當國領事館に二十數名の露支米人より成る共産黨の一團が押寄せ、羅府領事館の荒井嬢に向つて言葉も荒々しく領事に面會させろと迫つたが「只今外出中で」と笑みを浮べてアッサリ應對

「居らん？、よし、何處迄も探すぞ、兎に角日本の練習艦隊は本日午後五時までに散港を立退け、然らざれば我々共産黨員は軍艦に押寄せる、此の山をしかと傳へて置け」と捨言葉幾して立ち去つたが、折柄來合せた水兵さん達は荒井嬢の落着き拂つた態度にすつかり感心し「あれが二世なのかね」と驚いた樣に言ふ、領事館の方では早速警察へ急報したので時を移さず係官が出張したが既に彼等の姿は見なかつた

カナダの
新駐日公使
喜んで居る

オタワ廿一日——日本駐留加奈陀公使に任命された元ビーシー州知事ブルース氏は直に英國漫遊から帰り返し昨日オタワ着、首相兼外務大臣マケンジー・キング氏並に外務副主任スケルトン氏と打合せを行ふ

「予は日本を數度訪問した事があり今回の公使任命を喜んでお受し日本へ行く事を樂しみにして居る」

ロシア人の
冒險大飛行
昨日出發す

モスコー廿一日——ソビエット空の勇士アレリー・フカロフ並にゲオルグ・バイズコフは航空士アレクサンダー・ベリアコフを同伴置薬の愛機廿五號を操縦一昨廿日午前五時四十五分モスコーを出發北極圏無着周航の壯途に上つた、同機はチエルスキン岬からベトロハブロスクに出で黑龍江口のニコライフスクよりチタへ到達する豫定で、航程無慮一萬キロ乃至一萬一千キロ、右飛行に成功すれば長距離無着陸飛行の世界新記錄を樹立する事ゝならう

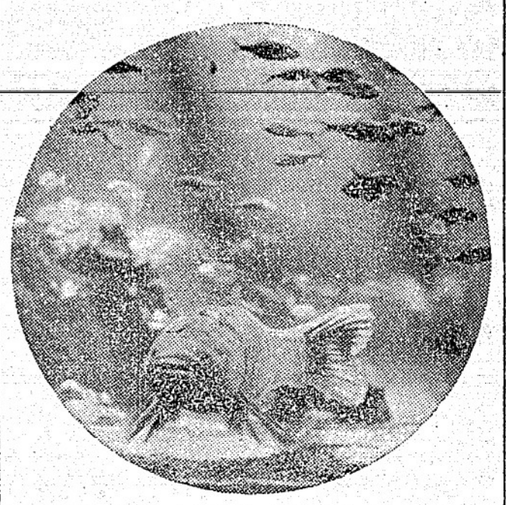

夏の海に泳ぐ鯛

犬を追ッ拂へ
海水浴のビーチ淨化
數百匹がウヨ〳〵
日本人のハットドッグ？

既報の如く晩香坡のビーチは汚くてなッちよらんと云ふ苦情があるのに鑑みて市公園課では愈々海水浴場の淨化に乗出すことに決定し、その手始めとして海水浴場にウロついてゐる犬を捕ッちめる事になつた

犬の爲めのビーチではないと言ふ建前から捕へた奴は罰金か、でなかつたら入牢、元より犬が金を持つてるわけでないから身代りに犬の所有者を罰すると云ふわけ、所がドッグばかりがビーチを汚しはせぬ、別に「ハッ」と名づけるドッグも多過ぎるから何んとかしろとの苦情もある

聞くところに依るとバウエル・グラウンドの日本人祭にハットドッグ屋營業を申込んだ日本人青年が三組あつたとか言ふが矢張り制限するかも知れぬ

最近調査した所によるとキチラノ・ビーチだけでウロついてゐる犬の數が二百もあつたと云ふ

離れられぬ戀
の双生兒
片方は語る

腰の肉がくつゝいた所謂『シャムの双生兒』として有名なバイオレットとデージー嬢のうちバイオレットの方が去る土曜日米國ダラス市でモーアと云ふ男と結婚した、何しろドコへ行くにもくつゝいてゐる二少女の一人が結婚するのだから

「妾達にも普通の少女と同じくラブもあればローマンスもありますよ、バイオレットは遂に戀の男と結婚しましたが妾も好いた男があるので追つて結婚しやうと思ひます、妾は以前ルデー・バレーを憧がれてゐました、結婚しようと思ふ男は矢張り數人です、人樣は何だかオカシいやうに思ふかも知れませんが妾達は當り前の事としか互に幸福を求めてゐるのです」

以前同じく双生兒で結婚した片方は子供まで生んだ例があり、片方が病氣で死ぬと間もなく片方も死んだが見世物に出て大金を貯めて居る

求 季節藝品販賣員委細來談アレキサンダー街八七午後四—六

賣 ホワイト・フロスト冷藏器完備十弗電ハイ二九三七エキス

求 ハウスウオーク娘、初給廿弗電話ベエビユ三六八〇

御禮 小生常地在住中は公私共御厚情を辱ふし且つ出發に際し御多忙中にも拘らず態々御見送被下候段深謝奉り候 七月廿日 石井康

求 女、プレス店働き無經驗の方でよし電話シーモア三九六六

裁縫 見習を求む住込至急委細ベーピユ一六二七 岩間

賣店 青物グロサリ店コンフェクショナリを增加するため最適の劇場隣賣上多大好位置自動車二臺其他委細東へスチングス街四〇一六電話一一〇〇三至急

Singer Sewing Machine Co.
393 Powell St. Shop Phone Sey. 1931L

本社は日本人各位の御便利の爲め各種ミシンをバウエル街ショップに取揃へて居ります

新古ミシン取替 御求めの方は是非當店に御用命下さい 附屬品一切も取揃へてあります マネジヤー 鶴田收藏 バウエル街三九三一 電話シー一九三一 自宅ハイ二八六五アール

花 花束・花輪 一切の御用は是非當店へ 晩市西第四街二三五六（キチラノ圖書館前） 御小賣 イノー花屋 佐々木菊三郎 電話ベーピユ七八八一

◇金魚

◇金貨買入れ 甘弗金貨は拾弗 拾弗は拾五弗 五弗は七弗五十仙 參弗は五弗五十仙 英金貨ソベリンに對し 七弗卅仙 同牛 七弗卅仙 其他外國金貨高價に買入れます 尚時計側、鎖、指輪、ブローチ等破損品に對して政府刻印率にて支拂ひます、地方の方は郵便にて送金し品物引替に送金し品物は十日間保管の上値段に御不滿の節は郵稅前拂にて返品致します 西ペンダー街七〇八 ブリッチッシュ・ゴールドレフアイニング會社 British Gold Refining Co. 708 W Pender St, Vancouver, B. C.

結婚及葬式用 花輪、花束、鉢花等一切大勉强に致します 御用命を願上げます バウエル街二七〇 ヨ村花屋 電話シーモア五九三五

日本人最古の經驗ある代理人から求めになれば即座に修繕其他の事が聞に合ひます、背樣の事は御便利御德ではあります、ミシンの事は御電話次第遠刻御相談に御伺ひ致します 電話バイ五九七八アール フランクリン街一七六六 柳澤元仁

至急求 裁縫見習ダンバー街三四四 六電話ベー五一七五 大山

裁縫 婦人至急募集 五〇七七照會 電話ダグ 岩田

晩市バウエル街三八一 會我運送合 電話ダグ四七八八アール

不動々産賣買 各種保險代理 特にビヂネスチャンス、住宅等の賣買御仲介は最も公正有利に御世話申上げます 何卒御利用下さる樣偏に御願ひ申上げます 水原事務所 晩市バウエル街二四五 電話シーモア三四四七

日本行船切符取次店

法律事務所 エッチ・ヤング ドミニオン・バンク建物内一〇〇九號室 電話シーモア二七八七（日本語を話します）

○土地家屋、ルーミングハウス ○各種商店プレス屋等見込ある場所にて安價なる賣物澤山あり ○火災自動車盜難保險 晩市バウエル街參參四 一般公認代理業 奥村事務所 電話シー二八五一 住宅ハイ三〇六三アール

越 バウエル街二三八 電話シ三五二八 運送業

晩市東（スチングス街一九三ドウソン建築内二〇三 ホステバシック學派 公認 宮崎醫院 ドクター 宮崎政次郎 電話シーモア六一六八 自宅オクスフォード街二七〇八 電話ハイ三〇七七エキス

晩市バウエル街三八一 電話シーモア一四一四 1415 ヤマタキシー

高田タキシー 電話ドグラス八三六 シーモア 3757

オーケータキシー 西第二街一六七七 電話ベエビユ八一三三エル

名畑タキシー ハイランド七六五

○今回日本人タキシー業者は全部（メーター）に依つて料金を申受ける事に致しました 晩市日本人タキシー

新道

（86）

菊池寛（作）

（家庭の嵐（三））

△家庭。

朱實を、たゞ過ちを犯した悪い子だと、お叱りにならないで下さい。

お父様は、いつも私達に自分の事は、自分でするやうにおつしやつて居ました。結婚も自分でしたかつたのです。

則さのために過ちを犯したのでもありません。氣まぐれでも、厭れでもありません。

朱實は、駆落にしたことです。私はあの人と結婚するつもりでつたのです。あの人さへ生きてゐたら、私はお父さんにお詫しを願つて、結婚出來ると思ひます。

あの人の死は、たゞ偶然なのです。あの人は、私に大變なものを遺した事すら、知らないで死んだのです。

飛行機、墜落。私にはまだ夢のやうな氣がするのです。

私は、生れて來る子を育てます。お父さまに、おかけする御心配を思ふと、どんなにお詫してい、かゞらなくなります。でも、私は子供を育てたいのです。

智木さんにはどうぞお賜り下さい。

朱實

お前は、偶然と云ふけれど――お前はもつと以前に偶然を怖れなければならなかつたのだ。そんな偶然は、いくらでも避けられるのだ。我むしやらに、自動車を飛ばすから衝突するのだ。衝突するのは、偶然でも、我むしやらに飛ばしたのは、疑はした者の責任だ。

お前が、自分の好きな道を撰ぶ前に、なぜ私の言葉を聞かないのか。

私は、お前を叱みたい。然し、憎めないから、私は苦しいのだ。私は、悲しみを、憤りとで、一杯だ。

お前が、手紙をかいたのは、かしこい。口で話したら、お前をもつと殺つたに違ひない。私には、何うしていゝか分らない。

「はい」

と朱巳大はおろ〳〵答へる。

「お前は俺の遺言を忘れて、大へん罪をおかしてゐるぞよ。娘のためといつてその罪は金に眼がくらんでゐるぞわちう。爲どんもさうだ。越前屋の白眼といはれながら、泣めもせず、わしの遺言を守らぬとは不屈な奴だ。何故俺のいひつけ通り、掌吉と盤子を夫婦にして、此居をつがせないのだ。金に目がくらみ、わしの遺言を蔑ろにすれば、俺は出てきめん、お邪をはじめ、爲どんも、又盤子も、その婿になる谷口も、たゞこのまゝではすまんぞよ。俺の言葉が嘘か眞か、やがて思ひ知るであらうぞ」

老婆は怒髪の化けのやうな神がゝりの聲で、さういひ終ると、ぶるつと身ぶるひをして、おとうでも落ちたやうにけろりとした顔で、

「何か私が申しましたかな」

「はい。いろ〳〵と仰有いました」

「では、私に先代様がおのりうつりになつたのですから、私の申上げた事を伝おろそかに思ひになつてはいけませんぞ」

と老婆は勿體らしくいつてから爲どんから金一封を受取るとさつさと踊つて行つた。

ユーモア小説

花嫁設計圖

286

中野實

△ライナーレ（三）

若崎の暗で、妙に氣の重くなつた盤子は、そこから遠んの眼の先にある小芳の家ではあるが、改めて夜出直すことにして、谷口と一緒に入形町へ歸つて來た。

内玄關から這入ると、何となく家中がざわ〳〵してゐて、奥の八畳から陰にこもつた妖しげな聲がもれてくる。

盤子も一寸氣味惡くなり、奥の間の襖子を細めにあけて覗いてみると、そこには、北子未亡人と爲どんが、色蒼ざめた顔に眼ばかり光らせて坐つてゐた。そして、その前に、山伏の樣ないで立の老婆が、憑かれたやうな眼をすゑて、合掌した手をぶる〳〵ふるはせながらこんなことをいひ始めた。

「我は越前屋の淵長樂である」

その聲に、爲どんと未亡人は、つたのやうにひれ伏した。老婆

糊製造販賣元
白味噌
二見印
丸橋商會
電話フラテント五八九〇エル
晩市西第五街三〇六

按摩業
電話次第何時でも參上します
御用ノ方ハ鈴クリッパー等を御ださます
バウエル街二四五
淺井留次郎
電話ダグ四七九六アール

利洋御菓子一切
豊富に取揃へてございます
バウエル街三五七
鈴本菓子店
電話シー七九三五
月刊雑誌

長男重信儀過日高い處より墜落し右腕骨を折り林醫士にお願した所二週間にて全治し感謝して居ます
若し骨を折つたりクジイたり又スヂの痛む人は林醫士の診察をお勸め致します
ステヴストン金物商　電話九一
秋本重則

醫士
林弼臣廣告
專門　挫骨、打撲傷、腫物、筋痛、るいれき、痔漏、火傷、脱腸、血便、梁に打撲關節の痛み等は如何なる重症と雖根治し猶接骨の技術に就ては既に日本人各位御熟知の事に候
東ベンダー街九二　電話シーモア三六二七

私儀神經痛にて非常に困つて居りました處今回林弼臣氏の治療を受け五六回にて全治感謝して居ります
若し折骨打傷又は神經痛等の場合同醫師を御勸めいたします
イーバーン　小森松之助

今回ステヴストン日本人各位の御便宜と御經濟を考へまして接骨、挫骨、筋違其他一般外科治療御希望の方は秋本金物店迄お申込下されば何時にても同店まで旅費無料にて出張し晩市と同樣の費用にて治療に應じますから同店まで御申込下さい
醫士林弼臣

男女衣類一切
バウエル街三二九
電話ドグ一七四七
宮崎商店

亀甲萬醤油
あぢ紫醤油
メープル印肥後米極上
其他何でも大勉强
晩市バウエル街四六九
ユニオン魚店
電話ハイ三三五―三三六

カステラ
生菓子
晩市バウエル街三九二
住よし

和洋雜貨食料品
漁船金具一切
ボートエシントン郵便二七
亀田商店
P. O. Box 27
Port Essington, B. C.

あせも、たゞれ
カユミ止めに――ぜひ
エーボ　五〇
汗疹と糜爛の新治療藥
「エーボ」は芳香のあるクリームで鉛分を含まず、且絶對に不溶解の固定物を有しない故に幼兒の柔肌にも安全で頗る有効であります
主効　あせも、たゞれ、かゆみ、小泡疹、小兒濕しん、皮脂漏、疥癬、ひび、あかぎれ、肌荒れ

夏やせのしない强壯劑
藥慈エリー　二、〇〇
体内雜菌殺滅の第一藥
赤痢、チブス、コレラ菌の如きは勿論、彼の老衰や他病侵入の根元をなす大腸菌等は容易に之を死滅せしむる理想的乳酸菌製劑であります
晩市バウエル街三三一
新見商會
電話ダグラス三一一二
藥品　化粧品
寫眞器　フイルム

最上薪炭
TYEE LUMBER WOOD & COAL LTD.
電話ハイ一二三八三
バウエル街一二七五
タイー薪炭商會

先祖傳來
名灸及び骨接筋違
◎男女諸病一切及び子供のかんの灸並に
按摩療法
電話ハイランド三〇四二エル
晩市ブリンセス街二四一
鎌倉

二十年來日本人諸君の御用を承つて居り充分の經驗と特別の注意を以て御下命に應じます
東ヘスティングス街一二三五
エスアール　ベル葬儀社
電話ハイランド一五
BELL FUNERAL HOME

ビルダーサプライ
各種ランバー、シングル、ドアーウインド、ネール、セメント其他建築材料一切最も安價にて販賣いたします
倶住宅、鶏小屋、バーン等の請負を專門として居ります
電話或は郵便にて御通知下されば遠近に拘らず早速セールスマン出張の上見積値段運搬其他万般御相談に應じます
ビーシー州ポート・ヘネーフランク・ダウンラインロード角
電話（ヤード ネー七九 ミル ネー一三五エル 自宅 ネー六八）
ファンリッチ製材會社
瀧本與次郎

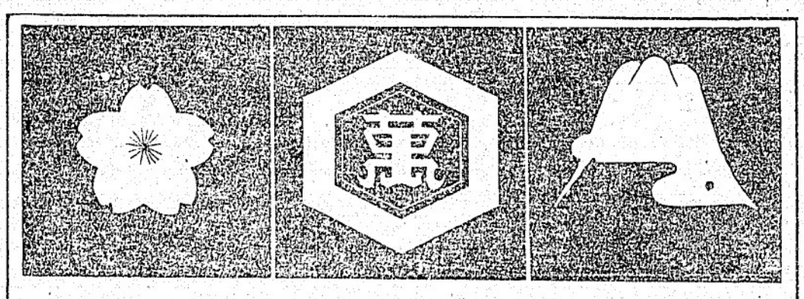

キッコーマン醤油
緑には三百年
横には九千萬
キッコーマンの
眞價は輝く
最寄の店で御求め下さい
バンクーバー市
特約販賣店　古屋商店
社會式株油醤醸株式會社

農性諸病内服新治療藥
フカンケル（FUCANKEL）　一弗五十仙
本劑は夏季のオデキ、膿腫症、ニキビ、ヒョウウ、ヨウ、ヅョウ等の膿性諸病に呑んでよく利く最新内服劑

蚊取線香及渦卷　特價　各一箱　三十五仙

優秀痩身劑
カーク錠　三弗
カーク錠は過剰脂肪をとり、どんなみにくい太り過ぎでも短期間にスラリとした容姿にする大評判のヤセ藥、而も絶對に副作用のないのが特長です
晩市バウエル街三九〇　電話シー四七六八
近藤特許賣藥店
O. KONDO 390 Powell St Vancouver B.C.

組柳板用
御希望のサイズを安價にて御求めに應じます
其他板各種
パウエル薪炭會社製材部
バウエル街一三五五
電話ハイ四五六七 四五六八
夜間ハイ一四四四アール

○涙の握手　水守龜之助　一、二〇
○勝利の生活　賀川豊彦序　一、二五
○白夜は明くる　久米正雄　一、三〇
○二宮尊徳　武者小路　一、一〇
○釋迦　同　一、二五
○世渡り問答　和田邦坊　一、〇五
内田書籍店
電話シー六七一六
347 Powell Street Vancouver, B.C.

大江戸嵐

勅使河原冶作
奥はるみ畫

（一二三）

「お銀！何時迄歩いたって同じ事だ。今日は此の儘にして、別れて呉れ！な、頼む」

憤然と、うなだれ気味についてくるお銀を振返ると、山造は如何にも気の毒さうだった。

所詮、この俺を頼りにして、あくまついて来るお銀を、すげなく追ひ放すなんざア、飛ら岡つ引に誤なしと言ったって、それちゃ余り非道過ぎらァ！と、さう思ったからである。

「はい！けれど——」

「駄目分けて呉れ！それやア、俺の呉之丞さまとも、鏡麗さっぱりと別れて、いさぎよに一本立ちの女と成って晴れて世間を渡るって事の大切の上ア。それを承知でこん那所迄つて来たのは、俺だって満々承知

『長唄界』の分裂騒ぎ

音樂學校邦樂科で新設をまへに こゝにも新舊思想の對立

（東京通信）文部省が國粹音樂振興の目的から上野の音樂學校に邦樂科（箏曲、謡曲、長唄の三科）を新設、大いに純日本音樂の向上にせうと意氣込んでゐた矢先、その重要な部分を擔當する長唄研究會の新舊思想の對立に端を發する内部分裂から、長唄科新設に大動搖を來し、ひいては邦樂科の危機を招くにいたつた――

内紛の根本禍根は古くわが國樂界を樂界流派に抜くべからざる根を下してゐる封建的手工業的關係の因襲と家元制度の羈絆にあるがその導火線となつたものは研究會の重鎮で次期の頭目と目されてゐた研究會の六治氏の脱退である

六治氏は六月初め突如として師の稀音家六四郎氏に名札を返還し研究會に脱退届を拵出すると同時に東京音樂學校長の手に

天才として相當な勢力を

つぐなう法る昭和四年四月乘杉校長の招きに應じて恩師六四郎、宵住小三郎兩氏が音樂學校長唄科の講師として教授を擔當するに及んで教務囑託に任命され年々の苦心を拂つて現代の教育に適する教

昨年邦樂科教務囑託としての腕を振を揮したが六治氏は研究會内部にあつて最も強力な

連袂

職を辭するのではないかとみられてゐる、この形態は一百餘人の邦樂科生徒の間に敏感に早くも動搖の色がみられるので當局は狼狽し六治氏の辭表も研究會に與へた反響も意外に大きく家元制度の不合理によつて經濟的にも人格的にも長い

重壓が加へられてきた大幹部以下の新人名取り連は之を契機に革新の烽火を擧げる氣配を示してゐるが京都、大阪、名古屋に在る六治氏門下の研究會名取り及びそれに準ずる人々七十餘名はすでに

名札を全部取纒めて六治

氏の手許に送出し吉住小三郎氏の高弟吉住小六郎氏と行動を共にする旨言明するに至つたかくて大きな波紋を描く「長唄騒動」は第二の「歌舞伎騒動」「相撲騒動」としての發展性をもち結局稀音家六治、吉住小三郎氏らを中心に新團體が生れる形勢にある

納稅者に賞品

大分縣佐伯町では、不景氣の折柄滯納者根絶の新案として、納期までに完納したものに一等から五等まで抽籤で賞金をつけることにした、とは考へましたね

時計の無い家は 僅かに九十七戸

御坊校少年團の調査

（和歌山通信）和歌山縣日高郡御坊小學校少年團では先日の「時の記念日」を期して町内二千十四戸について時計の調査をおこなふところあつたが、その結果時計を持つ戸數は千九百十七戸で時計なき家は僅に九十七戸に過ぎぬといふ好成績である、今その正時の可否を見ると

△正確	六二九	
△遅れ	六〇三	
△進み	五三九	
△休止し	八八	
△破損	五八	

といふ結果を見せ總て好成績であるのは一般町民も相當時の觀念を有するに至つたわけで喜ぶべき現象である

鉛筆型の拳銃

ドイツでは天下御免の玩具 日本へ持歸つて問題

（大阪通信）つい最近横濱で發見されたドイツ製シャープ・ペンシル型の物騒な超豆ピストルがこんどは大阪に一挺現はれた――これはドイツに留學中の大阪南區南桃谷町法學士浦谷勇氏がベルリンで買求めたのを夫人敏子さんが最近歸朝したとき持歸つたもので、あちらでは玩具としてさかんに使用されてをり、大阪税關では同ピストルにつけられてゐる「ドイツでは警視總監の許可要らぬ」といふ説明書によつて玩具と見なし檢査をパスさせたのである

◇

同ピストルは長さ三寸餘、鉛筆兼用のものだが全部鋼鐵で造られてゐて、後部五分ぐらゐのところがネジで離れ、これが銃身となりこの中に彈薬を挿入、ペン軸の中央にあるバネ仕かけのイボやうのものを後方に引き發射する巧妙な構造で、實彈なら五十メートルまで届き、毒ガスも發射される超小型のとても精鋭な銃器であるが、玩具としてはあまり物騒すぎるとの意見から、高津署では現品を去る九日府保安課に送つてきたので同課で性能檢査を行つた結果、普通のピストル同樣威力ある兇器と判り携帶は勿論所持も禁止することに決定、現品は廢棄方を命ずるとともに大阪では最初のものでいまだ一般に知られてをらず、今後内地に輸入された場合に備へて同課では大阪府下各署に對し同ピストルの説明をつけ發見次第廢棄處分を通達した

國策大映畫

作ると云ふ 淺岡信夫君

滿洲の奥地で砂金採取をやつてゐた元日活俳優淺岡信夫君がまた銀幕に返り咲き、陸軍、拓務兩省、關東軍、滿鐵その他の後援で滿蒙の天地を背景に國策大映畫をつくるといふ

◇

『陸の生命線』滿洲國の集團移民を劇化した『自衛移民團』二巻で去月廿八日下關へ着いた猛優「廣義國防的見地から決死的覺悟でやります」と物凄い意氣込み

合同敎會便り

△夏期家庭集會　明夜八時ローリングウッド井出六太郎兄方にて開催、題「聖書と日常生活」

新に登場の『高知名産』二つ

鮎と鰹の珍な罐詰

高知の新名物二つ――農産加工を目的にこの春花々しくスタートを切つた高岡物産販賣利用組合ではすでに第一回分四千六百個をつくり大阪市中央市場と直取引の契約を結び優則以上の成績を收め目下露の加工を開始してゐるが露のみでは原料が不足するところからこれと同時に鮎鰹の罐詰を作り高知新名産として縣外都市に賣出すことになつた

鮎は獨特の風味を有する新荘川のものを利用「新荘川の鮎甘露煮」の色彩鮮かなレッテルに包装して賣出し鰹は廢物の心臓をこれまた鮎同樣煮附として若返り劑ホルモンをドッサリ詰込んだ營養本位のものとすることになつてゐる

海峡 新條約調印

我代表も出席

モントルー廿日――開會以來一ケ月要行惱みを呈した海峡條約改訂會議は卅日午後十時トルコ代表アラス外相、佐藤代表等出席の下に新條約案の調印を了した

再武裝に着手

イスタンブル廿一日――トルコ政府は本日午後十時海峡制度に關する新條約の調印を了すると共に、附屬議定書明文に基き急ダーダネルス海峡地帶の再武裝を斷行く決定、廿日深更イスタンブル駐屯部隊に進軍命令を下した、國軍五千は總司令ガーゼ・ケマル・アタトルク大統領の命令一下、直に出動準備に着手、廿一日拂曉進軍喇叭の響も勇ましく隊伍堂々海峡地帶に進駐を開始した、世界大戰以來十餘年自國の心臓部を無防備のまゝ曝してゐたトルコ政府は新條約の成立を契機として愈海峡地帶に不落の要衝を建設する意圖と解される、進駐部隊は歩兵、騎兵を主力とし砲兵、機械化部隊が後續、廿一日正午までには完全に海峡兩岸を占據する豫定である

庭園業組合

盛大な野遊會 參加者四百名

庭園業組合のピクニックは一昨十九日新設グラウンドで擧行されたが絶好の快晴に惠まれて參加者約四百名以上に及び二十數回のプログラムは順序よく進行して最後に呼び物の大福引は歡呼の裡に大當りとなり、一同嬉々として七時頃散會した、尚當日金品を寄贈の諸氏、自動車を提供した人々に對して主催側では深く感謝して居る

（寄附者氏名は六面に發表）

驚くべき廉價!! 本當です

そして次の特點を有する

グッドリッチ タイヤーが御手に入るのです

長距離耐久力

均衡のとれた構造　全的保證附

御厄介なリブルばかり多く

危險な古いタイヤーを捨て、

此廉價賣出しを御利用下さい

ゴーアとアレキサンダー街角　日本オート

途上の應急修繕に材料の一切揃つて便利なグッドリッチ

レペア キットを御用意なさい

ヘイフィバー病に

効め的確の新藥發見さる、重症喘息にも奏効偉大

子オサイ子フリン　二、五〇仙

合理的配劑はお使用毎に効果を現し重症は輕症へ輕症は直ぐに全治します、一度御試めし下さい

かゆくて夜寢付かれぬ水虫に

驗店處方＝强力殺菌劑配合

ショカローション　五〇、七五仙

内外化粧品　コダック　万年筆

公認　パウエル藥店

パウエル街三九九　電話シーモア七五〇二

◎他に比類なく率の良い

本社獨特のピー・アイ・ボンドや

教育保險を御利用下さい

ドミニオン生命保險會社

晩香坡市マリーンビルディング第十八階

日本人部代理　大内雄

電話事務所　シーモア九三七〇

自宅　ハイ三七七五エキス

◇……晩香坡の小噺に「貴女は近頃浮かん顔をしてゐるが」「氣も晴れませんわ、今年の天氣は暑かつたり寒かつたり質屋へも行かれませんもの」といふのがあるが此頃の暑さだつたら安心して冬着は質屋に持つて行かれやう

◇……先日パウエル街を淋しかけで潮歩した日本船員クン少し早まつた、今少し待てば堂々と喝采を受けながら歩けたものを

◇……日本着行列はグット・アイデアだが、只キモノを着て歩いた丈では能がない。何んとか趣向があるだらうにと、けさ本社へ投書

紙は 壁紙を完全に塗り埋め結度強き良質の糊を用ひ凡て調和よくし多年の經驗を以て美しく完全に責任を以て安價に致します 後に頼り難しき個所出來たる場合は無料にてなをします

御結婚式 ベール及髪飾 無料 御披露用（儀式用） 日本振袖 スペシアル オイル パーマネントウエーブ 貸但し着附無料

◉結婚式 御披露に 日本着物 ベール、髪飾等は無料でサービス ウエーブ及美顔術の心得も致します

花嫁様の御支度 結婚式用髪飾及ベール無料で貸します オイルパーマネントウエーブ美容術 晩市メーン街三二二

花嫁様のお仕度 十數年の經驗あり 結婚式用髪飾及ベール無料で貸します 毎水曜日大邊强美容術一切

DEMPSEY OFFERED $35,000 TO MAKE 1 WEEK JAPAN TOUR

NEW YORK (CNP)---Jack Dempsey has been offered $35,000 to visit Japan this fall, it was learned today. The proposition was wired by a Tokyo promoter and the tour is for one week.

The former heavyweight boxing champion of the world did not say whether he will accept the Japanese offer. However, he indicated he will give it his personal attention.

Ever since Max Schmeling flattened Joe Louis, Dempsey has been swamped with offers for personal appearances, including $10,000 for one night in Buenos Aires, a similar amount for visiting Hawaii and at least $200,000 for an invasion of Europe.

Louis' defeat was apparently a great break for Dempsey. It re-established the Dempsey legend of invincibility. Some of the more imaginative experts, carried away by the force of their analytical probings, had reached the conclusion that Dempsey never saw the day he could lick one side of the Detroit negro.

Mike Maruno Wins Big Block

At a recent general assembly of the Grandview High School of Commerce, Mike Maruno was one of the pupils to receive a Block Letter.

Keiro Sasaki and Mike Maruno were the two Japanese to receive school crests.

ISLAND JAPANESE SUCCESSFUL IN MUSIC EXAMS

Two Victoria Japanese were successful in the recent examinations of the Associated Board of the Royal Schools of Music.

They were the Rev. Yutaka Ogura, who passed in singing and Grade Three grammar of music, and Miss Kinuko Baba, who passed her Grade Two piano examination.

Blond American Girl Rage On Nippon Stage

SAN FRANCISCO (CNP) --- The rage of the theatre-goers of the Kansai district of Nippon today is the blond-haired American girl, Miss Virginia Morris of New York, who brings the house down night after night with her inimitable quips and repartees as a manzaishi, or vaudeville comic, working on the Yoshimoto circuit.

This report was brought back from Nippon by several Osaka sojourners who returned here on the Tatsuta Maru.

This American girl, a dancer at 14, was appearing on the stage of the old Hippodrome Theatre in New York when she met the then-famous Shogyokuso Tenkatsu's troupe of magicians from Nippon. Tenkatsu took the girl, a gorgeously golden-haired dancer, to Nippon.

Subsequently she mastered the Japanese language so thoroughly that she is able to make exceedingly apt "share" (puns) and crack subtle jokes to the immense delight of the tired business men of Osaka, Kobe and Kyoto. She invariably works, in her comic role, with Hachiro Okura, Yoshimoto circuit's star vauvevillian.

32 HITS, 38 RUNS IN WEEKEND GAME

Old Sol, himself, hot as he was on Sunday, couldn't outdo the Asahi Third team, which blasted the offerings of three pitchers for a total of 32 hits and 38 runs over the New Westminster Taiikus in an Inter-city League game played at Powell ground.

The best the losers could do was to cross the plate only three times, and their fielding was very shaky, yet they persevered to the finish despite the one-sided score.

Asahis and Fraser Mills are now tied for the league leadership with six wins and three losses each.

JOE E. BROWN

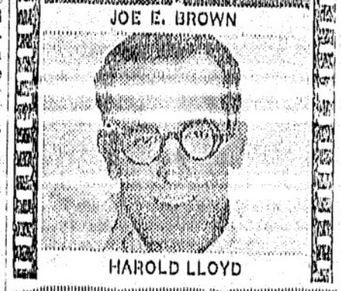
HAROLD LLOYD

GENE KUZUHARA STARS ON SEATTLE STAGE

SEATTLE (CNP)—Gene Allen Kuzuhara, 13 years of age, Vancouver, B. C.'s sensational juvenile rhythm king, is now being starred in the big stage show at the Palomar Theatre, Seattle's newest showhouse at Third and University.

Last week Kuzuhara played at the Capitol Theatre in Portland and scored a big hit. He is considered as the greatest second-generation stage prospect on the coast.

CHEVALIER TO TOUR JAPAN

SAN FRANCISCO (CNP)---Maurice Chevalier, the singing playboy of the screen so popular among nisei screen fans, will go to Japan this fall to give a series of recitals and to inspect Japanese cinema productions, it was learned Thursday by The Coast Nisei Press.

Chevalier, it is understood, made a contract with the Kokusai Geijutsu company of Tokyo and arranged the program for his trip in Japan.

The screen star returned to France from Hollywood in 1934, and since then has been appearing on the stage of the Music Hall of Paris. He made a concert tour of France last year. Among his last productions on the screen was "Merry Widow."