Vol. 31 No. 8785 Wednesday April 1 1936 TAIRIKU NIPPO 昭和十一年四月一日（水曜日）第八千七百八十五號

大陸日報
TAIRIKU NIPPO
(THE CONTINENTAL DAILY NEWS)
PUBLISHED BY
TAIRIKU NIPPO SHA, LTD.
213 & 215 CORDOVA ST. W.
VANCOUVER, B. C.
本紙定價（前金）
六ヶ月七拾五仙
四ヶ月弐拾五仙
壹ヶ月八仙
電話 バンクーバー 二一五五三三
晩香坂市東九番地
社長 山崎政
發行所 大陸日報社
株式會社

日露の紛爭は益々惡化する

ソ聯軍代表の不信 死體引渡しを遲らす

けふ二回目の會見も空しく終り 長領子事件もつれる

新京一日——長領子事件の被害者二名の死體引取り交渉はソ聯側の遅延により一日午後一時半頃又々ポグラニチヤヤ（タウジン西北方国境内）に於いて行はれたが、ソ聯代表は

連載小說　二世は何處へ（十四）

やすはる

間わつて、糸枝は、
「私達、たゞ日本へ行つても矢張り今迄通りアメリカ人で居られるのね？」
張しげに訊いた。
「ふん――」
と、それ丈の先でわしらひながら欣三は
「日本へ行つてもアメリカ人、アメリカに居りや日米人――どつちつかずの、瞬を失くした人間樣か――うふゝゝ」
と暴惡の惡ひ笑ひをした。
然し糸枝は何處までも眞面目に聞けた。
「そして、若し――若し日本ではなくなつて――ね、欣三さん、やつぱ私達結婚出來るんだわ――今それだけで充分ぢやなくつて？」
「結婚！　結婚！」
その言葉を聞いて欣三の冷い態度はガツリと一變した。
「糸枝さん！」
力強くそう叫んだ聲は緩に滿ちて居る。
「このボートがドックへ着いたら、直ぐ二人で市廳へ行きませう。――結婚――とう――」
「結婚は結婚――」
と糸枝は押へて、
「不急にそう何もかも決めて了はなくつて――ね、欣三さん、やつぱ私達結婚出來るんだわ――今それだけで充分ぢやなくつて？」
「結婚！　結婚！」
その言葉を聞いて欣三の冷い態度はガツリと一變した。
「糸枝さん！」
力強くそう叫んだ聲は緩に滿ちて居る。
「このボートがドックへ着いたら、直ぐ二人で市廳へ行きませう。――結婚――とう――」
「結婚――」
糸枝は押へて、
「不急にそう何もかも決めて了はなくつて――ね、欣三さん、やつぱ私達結婚出來るんだわ――今それだけで充分ぢやなくつて？」
「結婚！　結婚！」
その言葉を聞いて欣三の冷い態度はガツリと一變した。
「糸枝さん！」
力強くそう叫んだ聲は緩に滿ちて居る。
「このボートがドックへ着いたら、直ぐ二人で市廳へ行きませう。――結婚――とう――」
「結婚――」
婚出來るんだ、ね、糸枝さん！」
千丈の樣にはしやぐ欣三――
それは今までの世を呪ひ、人を恨む欣三の姿ではなくして、書の純なる心に立ち返つた青年欣三の姿だつた。
糸枝はもう天にでも昇る心地である。
急ぐ心しやべり屋になつた欣三は、二人の將來の計畫を次から次へと、とめどもなく並べ立てた。
糸枝は一々それに頷いて見せた。
然し本當の所、糸枝は何も聞いては居なかつた。否聞かうともしなかつた。
――あからは自分は欣三さんの云ふまゝになつてさへ居れやいゝ――欣三さんの欲しいものなら何だつて私得やあしない――と思つて……
何番も――これでいゝんだ……
糸枝は涙ぐさうになつて來る喜びをぐつと嚥みしめ乍ら口の中でそう何度も――繰返して居た。
――つゞく

想はせる春宵である。春愁頻りにして酒を戀ふる情、濃ける春宵である。

◇

先日友達から手紙が來た。その冒頭に一首、落首と、言ひわけして、
もう飲ます飲ますとは驚へども
うち酒のます春の宵かな
といふのがあつた。春宵の佗しさにたへかねて、彼も亦酒に泣いてゐるのが、目のあたりに見る樣である。
其の書「白玉の齒に」しみとほる酒を「靜かに飲むべかりける」は秋と詠んだのは、歌人牧水であつた。だが靜かに飲んでゐられぬのが春の酒、わけても春宵の酒だ物狂はしくも、酒に泣く春宵である。

春宵――酒に泣く

松原村平

けふは、陽春四月。大自然は冬の凍眠から解いて、地上には春がよみがへつてきた。草土は暖かさにしめり、作物は芽をふき、野原は新しい緑のヴェールをまとひ、雑草は芽をふくらませ、小鳥の聲は盛にも一入のうるほひが感じられる。然し春は所うして訪れて來たれども、私の心は、のどかでない淋しい春でもあれば、一層の事である。ものの盛る頃、甘い春の宵である。

◇

酒は涙か　ためいきか
心のうさの　捨てどころ
甘い感傷をとゝる義侠に俗謡を
盛る頃、例年此の唄が、流行したのは、もう四、五年前の事である
だが、心の寂さを捨てるに所なくためいきの涙の流れ所なきは、四五年前も間に春の宵である。ものゆうべ、餘りの佗しさに一人ルームに籠つて杯を取つた。こがね色に澄んだ杯の酒に我顔が映り、ヂツト眺むれば、春宵の愁ひに泣く顔が傷ましい程に蒼白い。
藤村の詩に
「名もなき道を戀くなかれ
名もなき旅を行くなかれ
甲斐なきことをなげくより
來りて美き酒に泣け」
が想ひ出され、その書愛聞したたれか思はん、怨の涙もこゝに冬の日に
若き命は春の夜の
花にうつろふ夢の間と
あゝよしさらば美酒に
うたひあかさん春の夜を
と、ひあかさん春の夜を
たゞ、ひあかさん春の夜を
と、自ら私に造り替へられ頻りに口に上る。

「米は米屋へ」
▲ハタマイ印　百斤入
▲ヘル特印　同

□ラヂオ修繕
ラヂオ修繕の御用命なら如何なる種類のものにても迅速に且丁寧に致します

視力檢定
眼鏡調製

食べ氣持よく卷けるシガレット
何度賜めても何處で手にしても　何千本お卷きになつても
甚の優秀な品質に少しも變りのない
スウ井ートキャポラルシガレット　を御試用あつて
此芳香愛快な　ウアジニアシガレット　煙草
その本當の味ひを御經驗下さい
シャンサクシー又はツボグニー
シガレット紙を御使ひ下さい

SWEET CAPORAL
Cigarette Tobacco
Imperial Tobacco Company of Canada, Ltd.

N.Y.K.
1404-4th Ave., Seattle, Wn.
郵船案内
（船名）　（入港）　（出帆）
平安丸　四月四日
氷川丸　四月六日　四月十八日
日枝丸　四月二十日　五月一日
平安丸　五月九日　五月廿三日
氷川丸　六月一日　六月十三日
日枝丸　六月十五日　六月廿七日
◎横濱行三等片道　六〇弗　神戸行六二弗
日本郵船會社シアトル支店
代理店　晩市美市　B.W. Greer & Son Ltd. / Great Northern Railway

Monarch Life Assurance Co.
一、非常の場合家族を救援
一、壯年時に事業の援助
一、子弟の教育完成
一、老後のハツピーライフ
當社を御利用下さい
モナーク生命保險會社
支社　晩香坡市ローチャスビルデング内八〇一―九
日本人部代理　後藤金平
電話事務所　シーモア四七四一
自宅　ハイランド七七〇ワイ

VANCOUVER PACIFIC PAPER CO. LTD.
紙の御用は當會社へ
包紙、紙袋、色紙、油紙、トイレットペーパー、其他ペーパ類一切
ククリ糸、カザリ糸、文房具色々卸賣
ワター街一六〇
晩香坡バシフィツク・ペーパー會社
日本人部代理　堀壽次郎
電話　本社　ツリニチ一六二二
自宅　シーモア五三四一エキス

良品廉價の
前川商店
電話ダグラス九八一
◎新種物御案内
朝鮮白菜　白軸杓子菜
山東白菜　千筋水菜
三河島菜　縮緬白菜
結球白菜　結球チーフ白菜
薬辛子菜　フダン草
小松菜　新菊
千住大葱　細葱
滝の川ゴボー　さや豌豆
時なし大根　聖護院大根
宮重大根　練馬大根
夏大根　改良カブラ
青長胡瓜　以上　一袋五仙
○當國花種及野菜種一切
肥料　殺虫劑
晩市バヴェル街三六九

高等　南京料理
日本人諸君の御來店を歡迎仕候
晩香坡市バヴェル街二五二
新北京
電話シー五七七四　同三五一七

AMERICAN MAIL LINE
DOLLAR STEAMSHIP LINES
アメリカンメイル・ダラー汽船會社
日本行三等片道五五弗
船名　ゼフアーソン　ジャクソン　マツキンレー
ソレシデント　ライナース
出帆日　四月十一日　四月廿五日　五月九日
美府行ラクツ無料進呈、美味日本食、各船共日本人料理人及給仕がゐます　美港着地より本船行タキシー及荷物運搬等無料
晩市を出發すれば間に合ひます　出帆日（午前十時半）
詳細は左記へ
日本人船客係　高橋保一
電話シー九五二八x
バヴェル街三九六（ホテルウボールド一〇五番）
（不在中はシーモア三七八八）

世評の高き
グッドイアータイヤ
其外自動車附屬品一切大勉强で御用命に應じます
邦人唯一のグッドイアータイヤ特約代理店
晩市アレキサンダー街ゴーア街角
日本オート
電話　ダグラス　二八九九

▲鶴龜印白味噌特約一手販賣
晩香坡市バヴェル街三三七
蛭崎商店
電話ドグラス九九一

▲ラヂオ修繕▼
如何なるラヂオにても丁寧に責任を以て修繕いたします
▼チユーブは無料にて試驗いたします
晩市バヴェル街二一三
速水繁雄

晩香坡市バヴェル街二一三
速水商店
電話シーモア四壹貳壹
住宅ハイランド一八〇六
コール及マキ各種

晩香坡市バヴェル街二五三
ビーシー魚店
電話ダグ二七八八　夜間シー三五三八

自轉車は
ターメー
晩市メーン街壹壹貳
電話ダグラス五五五九
新古自轉車各種
アイススケート　男女用
電球、ノートブツク
總て大勉强にて差上ます
ターメー自轉車店　松居善雄

ペーンド釣道具
其他金物類一切大勉强
ビーシー金物店
晩市メーン街二〇八
電話ダグラス五五三六

船切符販賣代理
領事館及常國政府諸屆願書代作
其他法律事務代辯
井手律事務所
バヴェル街二三一　電話ダグラス五五七六

記錄的快速力
CANADIAN PACIFIC STEAMSHIPS LIMITED
船名　ジャパン　排水噸三九〇〇〇　總噸數二六〇〇〇
カナダ　同　三二三〇〇　同　二二五〇〇
エシア　同　二五二〇〇　同　一六八〇〇
ロシヤ　同　二五二〇〇　同　一六八〇〇
出帆表
四月四日ジャパン
四月十八日エシア
五月二日カナダ
五月十六日ロシア
はホノルル寄港
安全
何れも太平洋上の巨船です
樣なら本社船へ乘つて初めて知る事實です
少し位の時化（シケ）ではビクとも致しません婦人子供の旅行に特に安全です
利便
各船共日本人が乘組んでをります
沙市より同貨金で連絡切符差上ます
今回特に日本人コック二名を乘船致させました、日本人のお客樣には純日本食を差上ます
三等の待遇は特に注意して居ります
船室は各船共最上の場所を選び潤沢です
寢臺はスプリング附マットレスです
日本食の用意があります
詳細は下記へ照會願ひます
加奈陀太平洋汽船會社
SETO MORE　Pacific Passenger Agent
J. J. FORSTER　Steamship General Passenger Agent
CANADIAN PACIFIC (Ocean Traffic)　Vancouver, B. C.

造船者各位
極上杉材、精選松材キール及厚板
空氣乾燥板、松又はクリオソート
即値販賣
建築用材シングル、砂、砂利、セメント等
電話下されば販賣部員早速訪問いたします
沿岸何れの地にも送荷いたします
Lulu Island Lumber Co. R.R.No.1 Eburne, B.C.
（電話マーボール八二四）支配人　バスウエル
販賣部主任　長野才松
イーバン郵國　三三電話架設中

ビルダーサプライ
各種ランバー、シングル、ドアーウインド、オーク　セメント其他建築材料一切最も安價にて販賣いたします
尚住宅、鷄小屋、バーン等の請負を專門として居ります
電話或は郵便にて御通知下されば遠近に拘らず早速セールスマン出張の上見積値段運搬其他万般御相談に應じます
ファンリッヂ製材會社
瀧本與次郎
ビーシー州ポート・ヘネーフランク・ダウンラインロード角
電話　ヤード（ネー七九）　ミル（ネー一三五）　自宅（ネー六八）

東洋人參政權附與案

『オタワ議會』で討議された內容

（十二）市民權問題研究會の發表

ニール代議士（コックス・アルバーニ區選出）登壇――私としては本問題につき、ほんの二三點付いた點を申し述べるに留めたい。此の問題に關しては既にキング首相が巧みに要點をつまんで論じたことであれば、私としては唯一つの卑見を付け加へたいと思ふ。若し本決議文の提出者マキニス代議士が其の決議文を正直に修復（決議の其意が白から明確に出來るやうに）したならば、私は一層の贊成をマキニス代議士に捧ふことを惜しまなかつたであらう特に――

◇

△マキニス代議士――議長、ニール代議士は、私が此の決議文を正直に修成しなかつたと言はれたが、斯くの如き言明は、私の意見としては議事法にもとるものと思ふ。私はニール代議士が其の言を取り消すべきと思ふ。

◇

△議長――ニール代議士は、決議文から離れた問題に觸れてはならない。

◇

△ニール代議士――マキニス代議士が私の言葉を正確でさへあらず、私の言はんとした處を誤言

◇

△マキニス代議士――ニール代議士は、私が此の決議文を正直に修成しなかつたと言はれたが、斯くの如き言明は、私の意見としては議事法にもとるものと思ふ。私はニール代議士が其の言を取り消すべきと思ふ。

◇

△議長――ニール代議士は、決議文から離れた問題に觸れてはならない。

◇

△ニール代議士――マキニス代議士が私の言葉を正確でさへあらず、私の言はんとした處を誤言

◇

△マキニス代議士――ニール代議士は、私が決議文を正直に修成しなかつたと言ひました。

◇

△ニール代議士――私はそんなことは言はなかつた。

◇

△マキニス代議士――私はニール代議士が然う言つたのを聞いた。

◇

△ニール代議士――ノー、そんな事はない。

◇

△マキニス代議士――それではその樣な事は言つた覺えがないといふのですね？

◇

△ニール代議士――私は然ういふ意味の言明をなす心組みで話を結けてゐる途中、言葉をさへぎられたので言はずにしまつた。私は言つたことを總てを取り消し、改めて始める事にしよう。議長、決議文は二つの部分から成つてゐる。そして提出者マキニス代議士は、決議文中に使用してゐる獨特の憂手古無頼な語法を最善に利用して東洋人に參政權を與へる贊成論をねばり强く固守して放さうとしない。本議會に於て東洋人參政權問題の討議を止する決議はない。又代議士諸君が此の問題を討議したのであれば、本議會に於て東洋人參政權を討議していけないと言ふ理由もない。然しながら若し私が此の決議文を提出するのであつたら、私は初めから正直に東洋人に參政權附與（よと切り出して贊成に三十五分間を費やし、殘最後の五分間に東洋人を排斥する事につき好い加減に述いたのである。私はマキニス代議士の演說中に出つたが、同氏の演說は東洋人に參政權附與

◇

マキニス代議士は、自由黨が卑しい人種的偏見を煽動して居ると決めかしたと、然し、あそこに立つ、否、只今壇をかけてゐるマキニス代議士自身こそ、其の卑しい人種的偏見を持ち出した人である。此の問題は死んでゐたのである。マキニス代議士は日本人は此の人種的差別待遇を默視せないであらうと言はれるが、彼等は既に過去三十三ケ年の間默許して來たではないか？　それだのに何故今日此の死んで居る問題を掘り出すのであるか？　そも〳〵誰が此の問題を掘り出して居るのか？　そして誰が其の卑しい人種的偏見を煽り立て、居るのか？　それはわしかに過去三十三ケ年間持續して

◇

私が前に言つた如く、キング首相が既に此の問題を最も巧妙に約

そこで檢事總長は此の事件を樞密院に上告した。ハルスベリー卿（だつたと記憶する）から交附された樞密院の判決文は此の報告書中に記錄されてある。私は其の記錄の全部を引證致しますまい。が卿の言はれた中に次の如き事が書いてある。

「歸化により附與せらるゝ特權の範圍は吾が國に於ても又は他の國に於てもそれ〳〵異なつてゐる」

その後に次の如く述べてある。

「ウイリアム第三世の御代からヴイクトリア女皇の御代までに下附せられたところの歸化證は悉く歸化外國人は國會議員又は樞密院議員たるを得るとの條件のもとに下附せられたのである」

◇

一体、マキニス代議士は、吾々はそこまで極端なる差別をして無いと云ふ事を御存知であるのか？　吾々は日本人が代議士となることを許してゐる、と云ふのは、日本人は選擧權を有し無いが彼等が代議士候補者となることを禁止する法律はない。そこでシー・シー・エフ黨は次の選擧に於て日本人代議士候補者を立てることが出來るわけだ。それだけの成功をもたらすか一つ實驗して頂きたい。

◇

右判決文は次に政治的權利に論及してゐる。自由黨の官傳文書にはシー・シー・エフは何物かに對する代償的條件として東洋人參政權附與を約束したか？　と質問してあつた旨をマキニス代議士は今夕の演說中に發表した。そして彼は參政權が一つの贈り物であることを知らなかつたと言つた。ところが私は參政權は贈り物だと心得てゐる。

「カナダ歸化法に使用されてある「政治的權利」なる用語はウォルケム判事が正確に言はれた如く甚だ漠然たる熟語である。同判事は又此の熟語の的確な解釋は別問題として少くとも其の熟語がカナダ內の全州又は或る一州に於ける選擧權を必然的に附與する事を意味するとは信じられぬとの意見を述べられた。居並ぶ他の判事たちも此のウォルケム判事の意見に同意せり。」

（つゞく）

春「大根」にあらぬ

水々しい脚線

天下の諸嬢よ比べたりく

春は女の脚から

☆ヂリエ津坂

春は女の脚から――殊にレヴュウガールは脚が身上、大根では島の根とは罵しるものなし、裁縫用の尺でもよし、あてゝごらうとろ――さて、以下は美術界兩大家の「東西脚せんぎ」の一席

大根脚結構

彫刻家　朝倉文夫氏

短い主張

今の日本のレヴュウは結局西洋の真似なんです。そしてからだを見せるものだから見た眼で西洋人のからだは前額部を中心に左右兩耳の上までを横に計つた長さの十倍が身長といふのが普んとうで、日本人はちやうどこれにあてはまるが西洋人だと十倍になる、つまり日本人はその

それは如何と、水々しい一本を選び出した、唯一それは女の脚である、松竹が矢張不奇怪な一本を選んだわけは、實はいまゝで問題になつてゐた「男の踊子姿問」の樂がやうやく最近、最後の決定をみて「安心して出發せ」ことになつてゐたのも一本を選ぶ樣レヴュウには男が倒どゝめたので、再び女の「男脚」が數多必要になつたゝめそのカタログにしようといふのである、つまり女男の「脚性」しといふわけなのだ、そこでこの「脚性」しの一本の見本は「オリエ津坂」である

ツと以上がわが今年の春の新脚といふわけ、天下の諸嬢よ、寸法をはかつて大體それに近ければ大

五尺二寸五分　身長
一尺九寸四分　脚
二尺二寸四分　股
一尺一寸七分　クビ
二尺五寸三分　胸

五尺二寸　身長
二尺五寸六分　脚
二尺一寸五分　股
九寸六分五厘　クビ
二尺五寸六分　胸

ところで新興映畫でも取けてはならず「ではわたしの方のも一本」と突き出したのが（霧立のぼる）

五尺二寸　身長
二尺五寸六分　脚
二尺一寸五分　股
一尺二寸四分　クビ
二尺四寸二分　胸

さてかうなると、日活でも「それはどうだ」と（黑田眞代）を一本

五尺三寸一分　身長
二尺五寸三分　脚
二尺一寸一分　股
一尺二寸四分　クビ
二尺四寸二分　胸

般の婦人もその長い脚を羨ましと考へてゐるらしいが、本來日本人の脚であゝまで長いのはウソなんです、人間のからだは前額部を中心に左右兩耳の上までを横に計つた長さの十倍が身長といふのが普んとうで、日本人はちやうどこれにあてはまるが西洋人だと十倍になる、つまり日本人はその

春は女の脚から

見た眼によし

この傾向は非常にいい、

洋畫家　大久保作次郎氏

長い主張

「半」だけ脚が短いわけなんだがこれは長い方が間違つてゐる！それがレヴュウ・ガールのは（私自身で計らないのだから、斷言は出

レヴュウ・ガールの立場としてはことさらに長い脚が必要なんせうネ、その意味でよく揃へてゐると思ひますヨ、そしてその恰好が段々西洋人のに負けないやうになつて來たのは非常にいゝことだと思つてゐます、もちろんただ脚が長いだけでは困るわけで各部の均整がとれてゐてくれぬといけないんですがその點でもだん〳〵よくなつて行くと思つてゐます、日本人の全體が漸次それに向つて進んで行くやうにも思ひますが、

來ないが）見た眼だと西洋人並だと思ひますネ、しかしこの西洋人の方が不自然な證據には西洋人の立つた姿には安定感がないんです

ことをいふのや畫かきとしての立場からいふと、實はギリシャの彫刻などに見かける長いのよりは日本人は日本人としてむしろ脂肪だけで根來てゐるやうなのから、今の言葉でいふと「エロ」といふんでせうかネ、さうしたものを感じますしまたそこから美を見出ださうともするんですがネ、私の方の商賣を放れていへばそれやァ長い方がいいですネ

春は　灘の生一本から

菊正宗

一杯……二杯……

花に魁け　春ごゝろ

此廣告はビーシー州政府又は酒類管理局より掲載されたものではありません

神力無双術マッサージ
並に靈熱浸透療法
男女諸病一切の治療に應ず
晩市パウエル街三九一
第三號室
牛島治療院
靈熱學士　牛島幸吉
電話シーモア五八五一
又はドグ四五六三アール
◎電話にて御用命下されば御伺ひいたします

二十年來日本人諸君の御用をつゝて居り充分の經驗と特別の注意を以て御下命に應じます
東（スチングス街一三三五
エスアール　ベル葬儀社
電話ハイランド一五
BELL FUNERAL HOME

上級　薪炭
TYEE LUMBER & WOOD & COAL LTD
電話ハイ一三八三
パウエル街一二七五
タイー薪炭商會

和洋雜貨食料品
東洋商業會社
P.O. Box 46, Port Essington, B.C.
主任　大橋松次郎

組用
柳板
御希望のサイズを安價にて御求めに應じます
其他板各種
パウエル
薪炭會社
製材部
パウエル街一三五五
電話ハイ四五六七
四五六八
夜間ハイ一四四四アール

カステラ
生菓子
晩市パウエル街三九
什よし

犯人ハウプトマン死刑は突然二日延期

『別な犯人』が現はれ執行延ぶ

影の人間がも一人

昨夜八時過ぎいよ〳〵死刑を執行されるべきはずなリンドバーグ愛兒誘拐殺害犯人ハウプトマンは執行間際に於て突然グランド・デュリーの申立てにより四十八時間執行延期となつた昨日夜ハウプトマンを收容してゐる米國東部ニュージャージー州トレントン刑務所から發表された、本日に至りハウプトマンの刑は金曜日まで延びるの僅々なる日に至つた顛末である

◇

なぜ刑が急に延びたかと云ふに矢張りトレントンの辯護士でボールウェンデルと云ふ男が

『リンドバーグの子供を殺したのは實はオレだ』

と告白して出たので大騒ぎとなり『告白』した方を捨て、告白しないハウプトマンを死刑にするわけにはいかぬので一應取調べ必要とあつて先づハウプトマンの刑を延期したのである、このウェンデルと云ふの男は前一後ツンの前言をしたことがあるので最近まで其筋で取り合はなかつたのであるが除りにツルさく『告白』するので遂に捨て置けぬ段となつたものらしい

此のウェンデルとハウプトマンとは裏に如何なる聯絡があるか知るべくもないが、又興味ある問題は人を知るである、ハウプトマンの方が本式に告白したのである、このウェンデルの方が本式に遍歩されたら問題はドウなるか、ハウプトマンは一体ドウなるか

の點なのでこれ等は又も新しいセンセーションを事件に投げかけて來たわけだ

◇

所が奇妙な事はも一つある、地元で實直一徹の誉め有利に證言した村木の事件家ローニーが最近に至り

『ハウプトマンは或る者の紹介に陥つたのだ、リンドバーグの子供を誘拐する時に使つた梯子の材木と同じものをハウプトマンの屋根裏にはめ込んだのだ』

と云ひ出したので、刺さへ成行き如何所へ持つて來て愈事件をこんがらかしてゐる

◇

本日のソルントン電報によると右の村木はハウプトマンの住んでゐたブロンクス區郊外から時價の材木を買つた『或る男』がある事を事件家ローニーが證言したのでニュージャージー州知事ホフマンはこの『或る男』をしきりに探してゐると云ふ、即ちハウプトマン無罪に有力な力となるものであるが、なぜこの知事が以前からハウプトマンを無罪にすべしと努力し死刑を延期してゐるかと云ふに正義觀念によるのであらうが第一にホフマン知事の政敵が即ちハウプトマンを處刑して居る州檢事總長ウィレンズなので此の二人が事件を挾んで火花を散らして暗々裡に戰つて居る譯である

◇

ハウプトマンに對する周圍の證據は充分有罪たらしむるものであるが併し昨日も書いた通り未だ解消されない細い點が數十件もあるのや是れ等は死刑によつて決して解決さるべきものではないと云ふのである

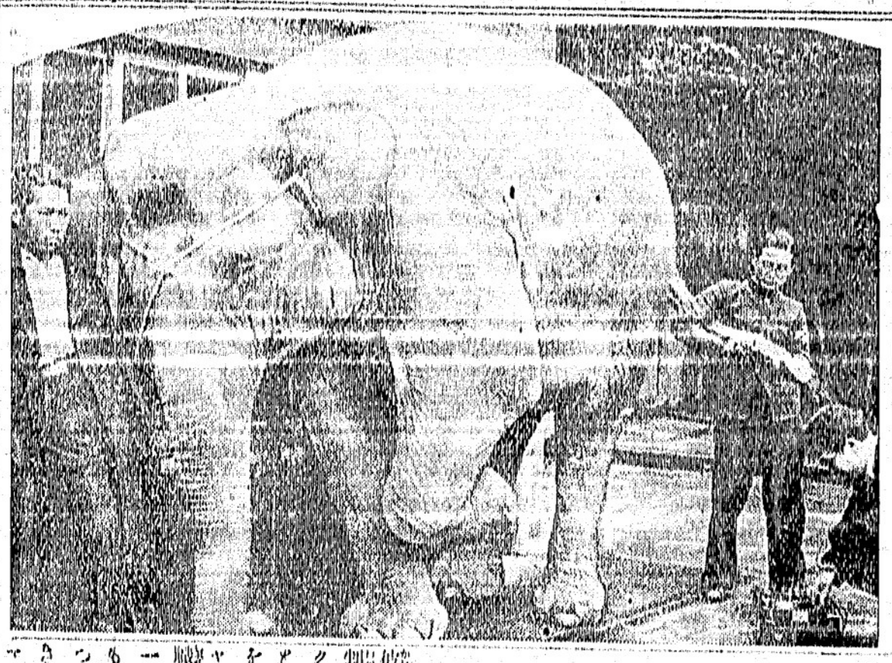

しやれ尻尾を振りながら呼物動物園のトンキー嬢

ハウプトマン生ひ立ちの記

歐洲大戰直後先づ罪を犯し逃走して米國に來る

昨夜八時二十分死刑執行前際に至り二日間執行を延期されたハウプトマンはどんな經歷の男か

◇

ハウプトマンは一八九九年（明治三十二年）十一月廿六日ドイツのカメンズに生れ、當年三十七歳、教育としては餘りなく小學校を卒業して工業學校にちよつと入つたきりである、家貧しく滿十二歳で郵便局に入り滿十七歳でドイツ軍隊に入隊した、彼のドイツに於けるレコードは甚だよくない

歐洲大戰の終つて間もない一九一九年に、押入り、コソ泥、辻强盜をやり當時有名、不法脅盜してドイツを飛び出し米國にやつて來た、一度はカメンズ市長宅に押入り金庫時計を盜み大道で婦人二名をホールド・アップした事がある（以上はアメリカ側で調査したものによる）、アメリカに來てからは今度のリンドバーグ愛兒殺し以外に悪い前錄を殘さず

◇

彼の犯罪前錄がこの點で事實かどうかは判らぬが、今度の事件で彼がマークのついた金札を所有使用した事、共一犯罪前錄云々が重大な不利を加へた事は事實である、ニュージャはブロンクス區に住んで大工職を本職として先づ眞面目に暮し一家は至つて圓滿、國籍の母親へもクリスマスなどには小遣錢を送つたりした、母にとつて彼は『良い兒』でもあつたらしい、ハウプトマンの兒と云ふのはドレスデンで

ハウプトマンは一九二七年（三十二年）十一月廿六日ドイツのカメンズに生れ、當年三十七歳、教育としては餘りなく小學校を卒業して工業學校にちよつと入つたきりである、家貧しく滿十二歳で郵便局に入り滿十七歳でドイツ軍隊に入隊した、彼のドイツに於けるレコードは甚だよくない

歐洲大戰の終つて間もない一九一九年に、押入り、コソ泥、辻强盜をやり當時有名、不法脅盜してドイツを飛び出し米國にやつて來た、一度はカメンズ市長宅に押入り金庫時計を盜み大道で婦人二名をホールド・アップした事がある（以上はアメリカ側で調査したものによる）、アメリカに來てからは今度のリンドバーグ愛兒殺し以外に悪い前錄を殘さず

◇

ハウプトマンは一九三四年九月十八日、突如ハウプトマンはリンドバーグ愛兒殺害事件の嫌疑で逮捕された、それからのハウプトマンは一躍にして世界的に有名になり、爾後一年有半に亘る大公判其他の歴史は大方の人の知る通りである

彼が自分のグラージに匿してゐたと云ふマーク入りの金は一萬四千六百弗で、この金について彼は知人のドイツ人が歸國する際に自分に預けて行つたものだと云つてゐる、それにしてもその金をボツ〳〵使ひ出したのが變であり又手掛りの原因ともなつたのである

小さい洋服屋をやつてゐる、ハウプトマンは一九二七年リンドバーグが大西洋横斷飛行に成功して歸來したときニューヨークで歡迎に押し寄せた群衆の一人であつたなぞはチト皮肉である

◇

時は一九三四年九月十八日、突如ハウプトマンはリンドバーグ愛兒殺害事件の嫌疑で逮捕された、それからのハウプトマンは一躍にして世界的に有名になり、爾後一年

日本観光客ワンサ來る

第一船はエンプレス船

横濱特電——春は觀光船と一緒に訪れる、櫻々で浮かれる日本に伸び伸びとしやうとして世界中の物持連を乘せた觀光船がもう間もなく次いでやつて來る、先づ第一船はむ馴染のエンプレス・オブ・ブリテン號で二百三十名の珍客を乘せて來る、八日上海から神戸に入港、十二日朝横濱に着く、ブリテン號に續いてドイツのレライアンス號（二萬噸）が之又二百名の觀光客を乘せて廿日朝横濱にやつて來るお次は英國のフランコニア號（二萬噸）で横濱入港は廿四日で何れも滿員、關東各地の名所舊蹟を探る豫定で即ちこの觀光客は年々增加の一方で昨年の如き來遊するもの六萬人、日本内地で費消したお金が一億圓の巨額に達したと推算されてゐる

日本のパルプ

大々的に研究される

金を探す新しい研究

古めてゐるが、其の原料たるパルプは樺太、北海道、朝鮮、滿洲等で僅に生産されるのみで大部分は外國から輸入される現狀であり、産業上國防上眞に遺憾不安なので内地は勿論滿洲、南洋等まで普くパルプとして未利用の針葉樹植物の徹底的研究を行ひ印棉防遏には滿洲の大平原に棉花の試作をも行ふといふ大規模のもので其の成果は非常に期待されて居る

新西院も州警察制度

採用を仄かす

今やフレザー・バレーの農村大部分は從來の警察を廢して州警察制度に鞍替へ（せんとしてゐるのは本紙既報の通りであるが今度は新西院で市警察を止して州警察に替へんとする話あり昨日市會議員ジャクソンは費用の點で若し州警察の方が安くあがればその方を採用すべしと市會で要求した、市會としては別に決定的態度をとつてゐない

カナダとロシアの通商話

オタワ廿一日——加奈陀政府は自由黨の貿易政策に基き各國政府との通商關係調整に乘出しソビエット政府との間にも通商條約締結の交渉を開始したと云はれる首相マケンヂー・キングは廿一日下院に於て右報道を確認次の如く言明した——

『加奈陀政府は眞にソビエット政府と通商條約締結の交渉を開始したが、目下關係機關を通じて引續き交渉を進めてゐる』

印刷の御用は是非『大陸』へ

フ佛青野球團映畫の夕

フェヤビウ佛青野球部主催の『映畫の夕』が來る三日（金）午後七時から同地佛教會で開催される、新光社提供の時代物『艶姿影繪坊師』を上映、多數來會あれと

青棟の下にて

◇

私の好きなサフランの花が、けふ四月一日といふに、降雪の中で振ひながら、あの可憐な花を開いてゐる。一昨夜なぞも晴れきつた空に月が冴えて居つたが、春の感じは少しもない、すつかり眞冬の景色である。地は凍てゐるし、空には寒月を仰ぎ、四月といふ春の氣分はさらにない。それにけさは大雪降りだ、全体いつになつたら春が來るのか、餘りに變調な氣候ではある。

◇

昨日當地時間の午後五時廿分に電氣椅子によつて死刑される筈であつた、リンドバーグ愛兒殺しのハウプトマンは、また四十八時間死刑を延期されたが、鳥人リンデーの愛兒殺しといふのと、事件發生以來四ケ年、米國の警察を總動員して、然も國際的な大捜索までして來た、一度はカメンズ市長宅に押入り金庫時計を盜み大道で婦人二名をホールド・アップした事がある（以上はアメリカ側で調査したものによる）、アメリカに來てからは今度のリンドバーグ愛兒殺し以外に悪い前錄を殘さず

◇

彼の犯罪前錄がこの點で事實かどうかは判らぬが、今度の事件で彼がマークのついた金札を所有使用した事、共一犯罪前錄云々が重大な不利を加へた事は事實である、ニュージャはブロンクス區に住んで大工職を本職として先づ眞面目に暮し一家は至つて圓滿、國籍の母親へもクリスマスなどには小遣錢を送つたりした、母にとつて彼は『良い兒』でもあつたらしい、ハウプトマンの兒と云ふのはドレスデンで

行つたにも拘らず、未だに判然としない犯人も、事件の全部も明してゐないこと、死刑される筈であつたハウプトマンさへ、死刑を宣告されても無罪を主張し、全然自白してゐない等々で、その成行きは全世界の視線を集めてゐる。

◇

日本でも當地時間の昨夜十一時に、ハウプトマン死刑延期のニュウスをレヂオで放送してゐたが、死刑延期の理由は、他の自白者を收調べるためだと言はれてゐる。何れにしてもこの事件は、相當世の人々の好奇心をそゝる問題である。

◇

物覺えのよい讀者は記憶してゐられることであらうが、昭和六年八月廿六日、東京は原宿で『バス屋殺し』事件があり、その犯人として長谷川繁といふ青年が、四年二ケ月獄窓につながれ、然も一度は死刑の宣告さへ受けたのだが、昨年十月終に無罪となつた事件もあつた。また殺人の冤罪のため終身刑となり、半生を獄屋に過ごし漸く眞犯人が判明して、釋放された人も最近日本にあつた。

◇

また最近東京で銀行員の『若妻殺し』は、當時本紙でも報じたのであつたが、殆んどその夫、殺したものと、四圍の事情から鑑定されてはゐるが、未だに本人が自白しないのと、眞犯人と斷定するだけの證據も擧がらないので、一時迷宮入りとなつてゐるなぞの例もあるが、ハウプトマンの場合も、死刑にするには、まだ多くの疑問が殘されてゐる。

◇

若し推定によつて死刑された人々の、眞相を知ることが出來得るとしたら、絲多冤罪のため涙を呑んで死んだ者が判明するであらう神の審判によらざる限り、人が人を裁く以上、いろ〳〵な間違ひはあるのが當然かも知れない。それにしても、文明を誇る米國が、世の人々をして納得させずだけの、リンデー愛兒殺しの眞犯人を檢擧し得ないのは、米國の大きな恥辱であらう。

——よりき

ごんな難治のヒフ病も……
此の藥なればキット苦惱の
……どん底から救はれる！
無害でよく効く至寶藥
クリアレッキス　五〇　一弗
かゆいクサ、胎毒、痛い腫物、吹出物等……コジれた皮膚病一切に、色々と藥を使つても効めがなく、日夜お惱みの方は一度お試しください、お奬めいたします
日本人街唯一の藥の調合の出來る店
内外化粧品　コダック　万年筆
公認　パウエル藥店
パウエル街三九九　電話シーモア七五〇二

本當に良い
シガレット
が卷けます
永年愛用を受けてゐる
タケツト
シガレット煙草
最近値下げを斷行しました
樂にまける樣特別の細刻み
T&B
FINE CUT
75¢
TRADE T&B MARK 75¢
English fine Cut

日本行汽船切符取扱
日本郵船、シービーアール、アメリカンライン
▲再渡航證明、移民官手續、妻子及使用人呼寄手續
▲出生、死亡、婚姻等屆書、加奈陀政府出生屆手續
▲歸化證にて當國旅券下附及妻子呼寄手續、其他一般代理
晩香坡市パウエル街二三五
中山義一事務所
電話ドグラス三九四
住宅ハイ二二〇七アール

Manufacturers' Life
ペンション保險
六十歳に達したるとき
毎月五十弗宛　一生の間
現金　七千二百六十弗　一時拂ひ
不幸六十歳未滿にて死亡の場合
保險金　五千弗
委細御照合次第御知らせします
マニュファクチャラース生命保險
晩市ゴーア街二〇三電話ダグ二八三
日本人部代理　信夫事務所

日本行汽船切符直接販賣
晩香坡市東カドバ街二六一（警察署前）
移民官手續、妻子及使用人呼寄手續、再渡航證明、諸願屆代書一般代理業
竹内事務所
竹内吉藤
自宅ハイ二九二三エル
電話シー一二二四

○今回日本から新しい藥、化粧品澤山着荷
▼淨血劑フルチ錠（三、〇〇）梅〇、胎〇、中風、リウマチ動脈硬化
▼救心（三、〇〇）心臓、寢汗、卵氣、神經痛
▼ビノサン外用（二、〇〇）鼻病一切の新藥
▲湯タンポ廉賣
▲醫療具一切
▲ワタマン萬年筆
▲文房具小間物
晩香坡市パウエル街二六八
大強勉
天野運送舍　杉山新吉
電話ダグラス三〇五九
不在中は電話ダグラス五二三六エル
文化商會

（新着）
◇お壽しの御用意に
特製
◎新海苔（天下一品）　三十仙
◎同（東洋一品）　二十五仙
◎同（東都一品）　二十仙
◎干瓢（極上）　一斤　三十仙
◎椎茸　四半斤　四十五仙
◎鰻（大鐘）　一鐘　二十仙
◎日本酢　一本　二十仙
どこよりも品良く
どこよりも品安い
香村商店
パウエル街二六九　電話ドグラス九二

◉日本行郵便物本局締切日
（書留は卅分、小包は二時間前）
（郵便受付後八時半（土）後一時迄）
◉四月四日ジャパン前九時

東洋人問題で大恥をかいた州議員

プーレーの東洋人選擧權反對案

州議會でペチャンコ

ビーシー州の議會も愈本日を以て閉會となつたが、昨夜最終の席上で一人の男が議場に大いに男を下げて引き退つた、この間抜け議員は前ビーシー州議會議長で現ユニオン黨員ブーレーで、彼が提出した金議長の權限に對する贊否投票を要求するに至つた

此のときバッロ州首相はブーレー君、この決議案の結果がビーシー州へどんな影響を齎すか考へてゐたかね、徒らに州内に於ける最大の問題であり贊否の議論が非常に喧しかつたビーシー州議會に於ける最大の問題であり贊否の議論が非常に喧しかつたビーシー州健康保險法案は昨夜の州議會で大多數で通過し、いよ〳〵法律となつて現れることになつた、左に贊否色分けすると

〈贊成〉——自由黨三三、シーシーエフ五、勞働一、合計三九

〈反對〉——自由黨七、中立一、ユニオン黨一、シー二合計一四

右投票は最後的なものである

◇

ブーレーの東洋人反對の動機は、ふのは最近オタワ議會で東洋人第二世に對する參政權附與問題がマニュス代議士により提出され、結果ヴーカポー參政權問題と共にオタワ議會に附託され、選擧法改正案・共に推議される事になつてゐるが、此議案が見られたものであつて

折りしも昨夜の議會は大問題たる州健康保險法を漸く通過したばかりで議員達もホッと一息してゐる矢先、止せばいゝのにブーレーは東洋人參政權反對案を提出して贊否投票を要求してかゝつたものである

◇

抑、ブーレーの東洋人反對の動機は最近オタワ議會で東洋人第二世に對する參政權附與問題がマニュス代議士により提出され、結果ヴーカポー參政權問題と共にオタワ議會に附託され、選擧法改正案・共に推議される事になつてゐるが、此議案が見られたものであつて

折りしも昨夜の議會は大問題たる州健康保險法を漸く通過したばかりで議員達もホッと一息してゐる矢先、止せばいゝのにブーレーは東洋人參政權反對案を提出して贊否投票を要求してかゝつたものである

◇

昨夜最後の修正案が幾つも出たが片ッ端しから否決されて居り、但しドクターの醫料代最高を一患者に就き五弗五十仙とするスザランドの修正案は三十二對十一で承認された、其他運用方面に關する新決定や多少の修正もあつたらしいが兎も角も法案が通過した事は提案者たるウェア大臣を無上に喜ばせて居る

◇

右法案は州民に對して又一つ新しい稅制が殖える事を意味するのである、即ち損金を取ることが强制的「稅金」となる譯だが、唯違ふところは病人が出た場合扶助を受けると言ふ點である

◇

昨夜最後の修正案が幾つも出たが片ッ端しから否決されて居り、但しドクターの醫料代最高を一患者に就き五弗五十仙とするスザランドの修正案は三十二對十一で承認された、其他運用方面に關する新決定や多少の修正もあつたらしいが兎も角も法案が通過した事は提案者たるウェア大臣を無上に喜ばせて居る

◇

右法案は州民に對して又一つ新しい稅制が殖える事を意味するのである、即ち損金を取ることが强制的「稅金」となる譯だが、唯違ふところは病人が出た場合扶助を受けると言ふ點である

白人の日傘——女は映畫女優ブ●ライ●ル嬢
男はドナルド●ウッド君

健康保險法州議會で承認

いよ〳〵來年から實施す

贊成二九、反對一四

今のところ右保險法は日本人かるが支那人たる者は強制的に施行させるもので、大体來年一月から實施

（一）年收千八百弗（月息五十弗）以下のもの

（二）保險掛金は給料の二分、加之別に雇傭人の給料の一分を納め

（三）滿二十歳以上のものを加入さす

（四）掛金は給料のチェッキから直ち前取りの形式となるのみで此際東洋人問題の贊否投票は出した方がよいではないか

と聲の分つたことを恰も子供を論すが如く論じた

◇

問題は元へ戻つて議長の措置に對する贊否投票の結果は三十一對十一で議長の措置を支持しブーレー案を蹴飛ばすに決定、法律家のブーレーも涙を呑んで坐つたのだ

◇

征中の日本學生ウエルター級選手權保持者名取芳夫君並に同級第二位者たる佐藤利一君はマネージャーの神代君と共に昨廿一日夜自動車で市中疾走中支那人の運轉する自動車と衝突、名取選手は右腕を挫折し直に市立病院へ收容、手當を施したが當地の試合には出場不可能と見られてゐる

日本語學校教育總會

協議懇談事項

日系市民の道德指導書作製

傳染性疾兒通學停止

既報の通り加奈陀日本語學校教育會第十四回定期總會は來る十日（グッド・フライデー）午後一時から明和學園で開催されるが協議、研究、懇談事項及び報告等で本日までに決定したものは左の通りである

△報告——（一）會務會計の報告

（二）道德問題に關する調査報告

△講話並に挨拶——石井領事、ストラスコーナ校トーマス校長

△研究發表（一）教育方針內容意義闡明に關する件（二）太平洋文明の意義に對する一考察（以上明和學園提出）

協議懇談問題

（一）加奈陀日本語讀本編纂に關する件（フレザーバレー日本語學校教育懇談會提出）

（二）加州日本語讀本使用に關する件（ネー日本語學校提出）

（三）日系市民淳德指導書作製に關する件（レーモンド校提出）

（四）教育概況調査時期に關する件

（五）傳染性疾病兒童通學停止に關する件（當監委員會提出）

（六）教育方針中の用語に關する件

（七）次回教育總會開催地に關する件

△教育當局委員の銓衡

△教育當局委員の銓衡

尙午前九時半より同校に於て教師會を開き復式教授の實際研究をなすことにもなつてゐる

日本軍艦を晚市が招待

英米佛へも同樣發す

晚香坡の五十年祭に日本及び英米佛の軍艦來航招待の件は最初からのプログラムにあり其他市長から夫々交渉した模樣であるが、昨日オタワに居るマギア市長から情報があり、それに依ると

（一）英國西印度洋艦隊が來航する事にならう

（二）米國の一艦隊は多分七月四日に來訪するであらう

（三）日本とフランスの軍艦が來て臭れるかドウかはまだ判らぬが來るものと思ふ

とある、日本軍艦が若し來てくれるとすれば勿論練習艦隊とは別ものであらう

幼年學校

廣島に開校

四月一日から

東京特電——陸軍幼年學校は東京に一校であつたが、當局は將校の養成上廣島に幼年學校の增設を必要とするし、陸軍では四月一日の官報を以て公布即日開校したので校長以下職員を發令した

第五師團司令部付
歩兵大佐　百武清孝
補廣島陸軍幼年學校長

名取芳夫

飛んだ怪我

シンガポールで自動車衝突

シンガポール特電——新嘉坡に來

知事さんに對して最後のお別れ

死刑囚ハウプトマン

涙っぽい事を書綴る

リンドバーグ愛兒殺し「犯人」ハウプトマンは死刑を前にして昨日左の意味の書面をニウジャジー州知事ホフマンへ送つた

「知事閣下、此書面は決して死を恐れて書くのではありません、是も神樣の思召と私は諦めてゐます、唯無實の罪で死んで行く私の後に殘つた妻子の事を考へる時、私の胸は張り裂ける思ひがするのです、繰返し〳〵私は無罪を主張して參りました、私は最新科學の提供する有らゆる試驗にも應ずる旨を申しました

然し何もかも指無駄でした、斯うして敗時間の後には死んで行かねばならぬ私、何か命のある中お役に立つ事を申度くとも、中上ぐべきことはフッシ君と一緒に居るのを見た彼の友人の事以外、既に言ひ盡して了ひました」

◇

此處でハウプトマンはドクター・コンドンが口を緘して事件の全貌を語らぬのに憤慨し

「ドクター・コンドンよ、そして多くの證人達よ、あなた方は如何なる罪を犯してゐるか御存じですか？僅かの後に私は死んで行きます、あなた方はもう少し永らへるでせう、然し此世を去る時には私の樣な愉快な心持ちでは死ねないでせう」

そして彼は告發者側の間接的な證據物に對し非難を唱へ、最後にウイレンズ檢事長に對し

「あなたは罪のない私を殺さうとして居る、あなたは私を殺し妻子の幸福を奪つて居る事をよく御存じの筈だ、併しやがてはあなたも神樣に裁かれる日が來るのです、そしてあなたも私とぢちらが正しいか、それは神樣のみが裁いて下さるでせう、私の死に依つてリンドバーグ幼兒誘拐殺人が終るのではありません、否唯だ死人が一人多く加へたと云ふに過ぎないのです」

中等野球戰

第四日目成績

甲子園特電——本日の全國選抜中等學校野球第四日目成績

△京都師範對鹿兒島商業戰は五對一で京都師範勝つ

△瀧川中學對岡中學戰は三對一で瀧川中學勝つ

△小倉工業對桐生中學（桐生は第二日目に熊本工業を破つてゐる）は二對一で桐生中學勝つ

櫻の寄贈者

晚市に櫻樹一千本を寄贈した日本人は植田文治郎氏夫妻である山

天氣の「四月馬鹿」

三吋の雪はれ

狐につまされた

今朝起きてみると世は眞白け、細雪は今年に入り教會監督廳から司式權を取り上げられ牧師たるの資格がない事が判明し、結婚者は大恐慌を來し早いのはビーシー州で結婚やり直しを目論でゐる、生れる子が私生兒となる恐れがあるからである、ライアンの方は資格ありと言ひ張つてゐる

少女達前言取消

家出した十五歳と十四歳の白少女二人が晚市警察の巡査二名に發見され、際巡査たちが「變な事」をしたと證言せる爲め巡査の一人は停職まで喰つた事件は既報の通りだが、昨日に至り少女達は「前に云つた事はウソです」と前言を取消すに至つた

スタンレー公園の大噴水

既報の如く晚市五十年祭を祝ふ爲めスタンレー公園を花電燈で飾つたり公園入口の湖の中央に大噴水を設けることゝなり噴水の方は三萬五千弗を以て直に工事に着手

土臺はコンクリートで廻りが百二十呎、湖面から約二呎高く其中央に高さ五呎の小さい二重土臺を作り噴水は空中に約七十呎も噴き上げるもので彩色電光で彩る事になつてゐる

結婚司式の牧師インチキ

昨紙報道の通りビーシー州の結婚法をノロイとして本年に入り晚香坡の男女十七組が米國へリンガムへ走り結婚式を擧げてゐるが其の司式牧師たるライアンといふ人は

◇金貨買入れ
廿弗金貨は拾弗
五弗は七弗五十仙
參弗五十仙
貳弗五十仙は
英金貨ソベリンに對し
同半　參弗
其他外國金貨高價に買入れます
尙時計側、鎖、指輪、ブローチ等拔出品に對して政府割增率にて支拂ひます、地方の客に對しては引替に送金品物に對しては十日間保管の上値段に御不滿の節は郵稅前拂にて返品致します
西ベンダー街七〇八
フリッチッシュ・コールド・レフアイニング會社
British Gold Refining Co.
708 W Pender St.
Vancouver, B. C.

不動々產賣買
各種保險代理
其他一般代理事務最も確實
御有利に御取計ひいたします
日本郵船
シー・ビー・アール
アメリカン・メール・ライン
船客切符取次
水原事務所
晚市バウエル街二四五
電話シーモア三四四七

日本行船客切符の御求め諸官衙の出入國手續等一切の御用命に應じ皆樣の御滿足の行く樣御世話申上げます

フルーツ店
電車止（ビーストック）
賣上　月七百弗內外
價格　九百五十弗

グロセリ店及四十二室付
最上等角店　純益月二百弗
現金三千五百弗
バウエル街二六一
公認　濱垣眞一事務所
電話シーモア六〇二カ
電話ハイ一五五五ワイ

シンガーミシン
日本人最古の經驗ある代理店から求めになれば即座に修繕其他の事が聞に合ひ皆樣の御便利御德であります、ミシンの事は御電話次第速刻御相談に御伺ひ致します
電話ハイ五九七八アール
フランクリン街一七六六
柳澤元仁

花
花束、花輪
一切の御用は是非當店へ
晚市西第四街二三五六
（キチラノ圖書館前）
▲金魚
御小賣
イーノー花屋
佐々木菊三郎
電話ベービュ七八八一

息東京市にて研儀學中の處三月川日病死致候に付は明二日午後八時より本派佛教會追悼法要相營み中候間此段
昭和十一年四月一日
仕度に龍告候
親族
友人
同父母
同兄
同
一同
同將
豪登
保
とも
稔

◇今回日本人タキシー業者は全部（メーター）に依つて料金を申受ける事に致しました

晚市日本人タキシー
名畑タキシー
ハイランド七六五

オーケータキシー
西第二街一六七七
電話ベービュ八一三三エル

高田タキシー
電話〔ドグラス八三六 シーモア3757〕

ヤマタキシー
電話シーモア〔一四一四 1415〕

越
バウエル街二三八
運送業
電話シ三五二八

晚市東ベスチングス街一九三ドウソン建築內二〇三
オステオパシック學派
公認
宮崎醫院
ドクター宮崎政次郎
電話シーモア六一六八
自宅オクスフォード街二七〇八
電話ハイ三〇七七エキス

Singer Sewing Machine Co.
393 Powell St.　Shop Phone Sey. 1931L
本社は日本人各位の御便利の爲め各種ミシンをバウエル街ショップに取揃へて居ります

新古ミシン取替
御求めの方は是非當店に御用命下さい
附屬品一切も取揃へてあります
マネジヤー　鶴田收藏
バウエル街三九三
電話シー一九三一エル
自宅ハイ二八六五アール

結婚及葬式用
花輪、花束、鉢花等一切大勉强に致しますから御用命を願上げます
バウエル街二七〇
中村花屋
電話シーモア五九三五

法律事務所
エッチ・ヤング
ドミニオン・バンク建物內一〇九號室
電話シーモア二七八七
（日本語を話します）

ルーミング
ハウス捨賣
室數廿六、ヒーター湯水の設備あり
賣價五百弗
晚市バウエル街參四
代理業
公認
奧村事務所
電話シー一八壹貳
住宅ハイ三〇六三アール

ジャクリン　四月十四日　四月廿五日
ナイアガラ　四月二十日　五月二日
マッキンレー　四月廿八日　五月九日
（ルシタニア）
（スチーデ）
（ガルン）
（ユニオン汽船）
（ハウサンド）
（インデアン河行）
（火木土日）
（ビクトリア・ナイモ間列車）
（ビクトリア・ナイモ間）
（キャベーチ）
（キャロッ）
（カリフラワ）
（バースニップ）
（サイキ）
（サイキ）
（サイキ

新小説

神の娘

65

加藤武雄

〈歸る相〉(一)

郷里を出る時に着て來た着物を着て、郷里を出る時に持つて來たスーツ・ケースとパラソルとを抱へて、相は新宿の待合室に、息せき切つて走り込んだ。

ぜつぜん時間表を見上げた。そして時計を見上げた。自慢なことに乘らうとした汽車は、たつた今發車したばかりであつた。次の汽車までには丁度三時間待たなければならない。

ぐづ〳〵してゐるうち、追手にかゝつて引戻されでもしては大ふと、相は氣が氣でなかつた。がやつぱり次の汽車を待つより外方法はない。相は、三等待合室の片隅に、小さくなつて腰をかけた。

——時々、眼をあげて、おどおどあたりを見廻さずにはゐられない。その怠づるやうな不安の中でも、いろ〳〵の思ひが心頭にむらがり集まるのを禁じ得なかつた。郷里を出て來て東京でくらしてゐた淺丸かのことが、それからそれへと思ひ出された。

なき見ぬ母への愛慕と、明るい輝かしい世界への憧れとに駆りたてられて出て來たこの東京で、自分は何をしてゐたか？　今考へると、唯、ぐる〳〵と、迷宮の廊下をさまよひ歩いてゐた思ひがする。何か不思議な夢を見てゐたやうな氣がする。

次から次へといろ〳〵の事件が起つたが——そして、一度も二度も情ゐしい危機に臨みもしたがでも、どうやら、これで郷里に郷里へ歸れる、と思ふと、自分を縛つて干すつた神様に感謝せずにはゐられない氣がする。

待合室には、絶間なく、多くの人達が出たり入つたりした。一人の娘がハイヒールの音を高くたてて、颯爽として入口に歩み寄つて來たが、待合はせる人をでも物色するらしく、鋭敏な眼線で一わたりすつと室内を見廻した。その眼線が、相の姿にとどまると、

「わら！」

と低く叫びをたてながら、娘は相の方へ突き進んだ。

「篠崎さん！　篠崎さんぢやないこと？」

相はびつくりして面を起し、それがあの淺丸であることを認めると、

「まあ！」

と、押かれたやうに腰を浮かした。東京國道に自動車を走らした月の夜以來、はじめて會はせた顔なのだつた。——淺丸が、見送に刺されて重傷を負つたといふことは、新聞記事で聞んでゐた。そんな災難に合つたのも、自分のためだ。せめて、見舞にだけでも行かなければ——と思ひながらも、つい、その儘になり、その後の淺丸の消息はまるきり知ることなくして過ごしてゐたのである。

淺丸は、もうすつかり癒つてゐるらしい。淺丸は、大へん、朗かな顔をしてゐた。

「しばらくね」淺丸は、なつかしげにいつた。

「いろ〳〵御心配になつて——」

「どうしたの？　どこかへお出掛け？」

「あの、私、郷里に歸らうと思つて——」と、相は事情についてしまつた。

つづいて、小芳も、佐藤に捲き込まれたやうに笑ひ崩れたが、

「いやだわ、瑩子さん。しつかりして頂戴よ。私を孝ちやんの縁人だと思つてゐたのね。まあ、いやだ」

と、そこで小芳は一段と聲をはり上げて、

「血を分けた姉弟よ」

「ね、姉弟……」

瑩子は赤面する聲をあげて、もじ〳〵と二人の顔を見比べた。

ユーモア小説 花嫁設計圖

中野實

〈メリーゴーラウンド（十八）〉

「秘入つて……」

小芳が柔氣に取られたやうに目をぱちくりして佐藤の方へ眼線を移すと、佐藤も首を捻りながら、

「なんだかさつぱり判らないな」

「さう。ぢやあ、はつきりいひますわ」

瑩子は佐藤に向き直つた。

「佐藤さん、あなたも男なら男らしくはつきりいつたらどうなの」

「なにをはつきりいふんですか」

「料理屋で新聞を見てびつくりしたのは、小芳さんが怪我をしたからせう」

「ど、どぎめを刺すやうにいふと」

「さうですよ」

と、案外佐藤は勇しない。

「ぢやあ、何故、こんないゝ人があるならあると、わの人に告白しないの。女を二人も操つていゝ氣になつてゐるなんて、男の風上にもおけないわ。もう一つはつきりしたこといつてあげませうか。私が安心になりたいといつたのは、あなたを試驗するための出鱈目だわ。淺丸さんは私の友達よ」

「ね、淺丸さんが……」

「さうよ。吃驚したでせう」

瑩子が勝ちたやうに笑ひ崩くと佐藤は、たしぬけに腹を抱へて突ひ出した。

「ぢ、ぢ、ぢ……」

新着品御案内

明鯛の丸干　一斤　一五
新酒の粕　三斤　二五
紀州名産封じ梅　一瓶　三〇
フルコ印凍豆腐　廿四ケ入　三〇
徳用大判淺草海苔　一帖　二五
フルコ印筍水煮　大鑵　二〇
鯡と大豆の日食煮　三鑵　一五
新モス友禪　一ヤード　一五
ハゼの佃煮　一斤　三五
金山寺味噌　一斤　一五
營養活鹽水　一瓶　七五
同　五十ケ入　五〇
東京漬　一斤鑵　一五

良い品を安く
皆様の　古屋商店
バウエル街一〇九
電話シーモア二九三三

皆様の名畑運送社
ゴーナ街貳貳貳
薪石炭販賣
宮本
電話シーモア一〇八九

ELECTROLUX (Canada) LTD
J. A. OKIMURA
Sole Dealer for Japanese
2365 W. BROADWAY PHONE BAY, 884
春！家具の手入は今
最新式電氣眞空掃除器の出現
家庭内の掃除は何んでも簡單に然も衛生的に出來ます（何時にても參上說明致します）
エレクトロラックス（加奈陀）會社
日本人總代理
沖村輝
電話ベービュー八八四

牛島式神力無双術靈氣療法
男女諸病一切
稲本治療所
稲本梅太郎
東カドバ街二電ハイ五一〇四エル
遠近に拘らず御一報次第お伺ひ致します

晩香坡市ゴーナ街三三カ
加奈陀日本人會
電話ツリーチー七二
Canadian Japanese Ass'n
329 Gore Ave, Vancouver

石塔商
花崗岩、大理石の記念碑調製
ホーレヤン・ビュー墓地近く
晩市キングスウエー街三〇七〇
電話カールトン一九五
又はカールトン七四七エル二
Kingsway Monumental Works

電燈線取付工事一切
迅速確實に御安く致します
西（スチング街四〇七
シカゴ市
公認コイン電氣學校卒業
電話シー二七七七住宅セルチツ
クキヤナリ電話ケリ一八六一x
上田繁

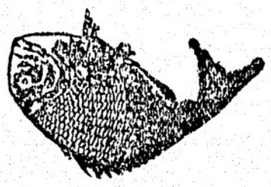

かまぼこ
製造販賣
バウエル街參參參
前川魚肉店
電話ドグ三八七
同三八六
住宅ドグ四七八七アール

白味噌清酢
天
糀納豆製造元
元祖
亀甲天醤油
直輸入元
大壜　五十斤
小壜　十二斤
中壜　廿四斤
入味醂實
バウエル街二一四一
天野兄弟商會
電話ハイ五五二六エル

新着品
○最中ノ皮　一箱　三五
○大羽煎魚　一斤入　二〇
○脱脂綿　大包　六〇　小包　三〇
○淺草のり　一帖　三五
○竹の子水煮　二斤　二五
○干貝柱　一斤　五〇
其他お茶菓子が色々參りました
晩市バウエル街四六九
ユニオン魚店
電話ハイ三三五＝三三六

その流域　賀川豊彦　一、一〇
本當の教育　谷口雅春　一、六〇
生命の行方　同　一、六〇
生命の神秘　同　一、六〇
人生初年兵　佐々木邦　一、二五
内田書籍店
電話シー六七一六
S. UCHIDA
347 Powell Street
Vancouver, B. C.

てても素晴らしい
蘇鐵葉の白色力
醫師の保證せる新發見藥
◆蘇鐵の葉は今日まで發見されなかつた驚くべき効能の白色藥です
藤本醫學博士は
かく申して居られます「蘇鐵葉の中の成分によつて全身の新陳代謝が著しく旺盛になり健康も增進すると同時に色素をグン〳〵排出するものと考へる。クッキリしたシミ、ソバカスまでが消えて行くのを見ても、肌の色がどれほど白くなるかは充分想像できる。現に私の實驗させたものは、非常な好成績でみんな大變に喜んでゐる」
色黑の方、ニキビ、ソバカスで御困りの方は健康保持と白色美肌の二重作用をするこの素晴らしい蘇鐵葉を御服用下さい
一袋　九十仙
晩市バウエル街三三一
邦樂レコード各種
新見商會
電話ダグラス三一一二

先祖傳來
名灸及び骨接筋違
◎男女諸病一切及び並に子供のかんの灸
按摩療法
晩市プリンセス街二四一
電話ハイランド三〇四二エル
鎌倉

和洋雜貨食料品
漁船金具一切
ポートハシントン郵函二七
亀田商店
P. O. Box 27
Port Essington, B. C.

日本人公認醫
下高原醫院
ドクトル　下高原幸藏
ドクトル　上高原廣
バウエル街メーン街角
事務所　事務所ダグ五五五五
電話　自宅ベービュー二四〇六
同　不在中は高原商會へ

内田醫院
ドクトル　内田又三郎
事務所バウエル街四三九
電話　ハイランド二九三
住宅ハイ一六八六アール

東ヘスチングス街一九三
ドウソン建築内三一八號室
ドクトル　下倉貢
電話　シーモア三三一六
シーモア六一九〇
住宅ドグラス四七八五アール

事務所　ビーシー電鐵前モントリオール銀行二階
キャロル街參參七
公認
ドクトル　上高原醫院　上高原廣
電話　シー六二二八　不在中は
高原商會又は　ドグ五五五五

溢れる元氣
この寒さも冷ゆ込みも
若素の葡萄酒飲んで
体がぽか〳〵温く
夜分も朝まで
安眠出來る嬉しさ
倘わかもと造血葡萄酒は胃腸の弱い方、神經衰弱の方、根氣弱く息切れする方、貧血冷え込みの方、病後或は産前産後の方にこれ程良いものはない
晩市バウエル街三九〇　電話シー四七六八
特價二弗（地方送料二十五仙）
近藤特許賣藥店
O. KONDO 390 Powell St Vancouver B. C.

わかもと造血葡萄酒
ヤマイケ小兒三ヤ

醫士
林弼臣廣告
專門　挫骨、打撲傷、斬傷、腫物、筋痛、るいれき、痔漏、火傷、脱腸、血便、殊に打撲關節の痛み等は如何なる重症と雖根治し猶接骨の技術に就ては既に日本人各位御熟知の事に候
東ベンダー街九二一　電話シーモア三六二七

長男重信儀過日高い處より墜落し右腕骨を折り林醫士にお願した所二週間にて全治し感謝して居ます若し骨を折つたりクジイたり又スヂの痛む人は林醫士の診察をお勸め致します
ステヴストン金物商　電話九一
秋本重則

私儀神經痛にて非常に困つて居りました處今回林弼臣氏の治療を受け五六回にて全治感謝して居ります。若し折骨打傷又は神經痛等の場合同醫師を御勸めいたします
イーバーン　小森松之助

今回ステブストン日本人各位の御便宜と御經濟を考へまして接骨、挫骨、筋違其他一般外科治療御希望の方は秋本金物店迄お申込下されば何時にても同店まで旅費無料にて出張し晩市と同樣の費用にて治療に應じますから同店まで御申込下さい
醫士　林弼臣

剣光江戸嵐

（三）

勅使河原晃作
奥はるみ画

△辻駕籠

左官馬から、突然に呼びかけられた味津之助、辻籠の眼を一瞬に集めて、振り向くと、

「駕籠だ。辻駕籠を大急ぎで」

怪訝つて來て呉れ！」

と言つて、

「この日明し様は、歩くのをきうもいやがつてる様」

と、やはり皮肉どもつかぬ笑ひを口邊に漂はせてゐる。

「左様か」

と、別段興味も無さうに立上ると味津之助は、日光街道を、もと來た道へと、大股さうに引返した。

すが、大丈夫でせうね」

後棒の眼は、すぐ來所を振つた駕の山道の右手に凝乎と注がれてゐる。

如何に酔漢であるとはいへ、縛られてゐる日明しを乘せる筈は——

と、さういつた不安が頭をもたげて、二の足を踏むやうになつたのであらう。

「うむ。が、まあ一走りやつて呉れ」

と後棒へ無線な言葉を投げる。

と、例の威嚇するやうな口調である——腰はシャンとさせつて來て如何にも武士らしい。

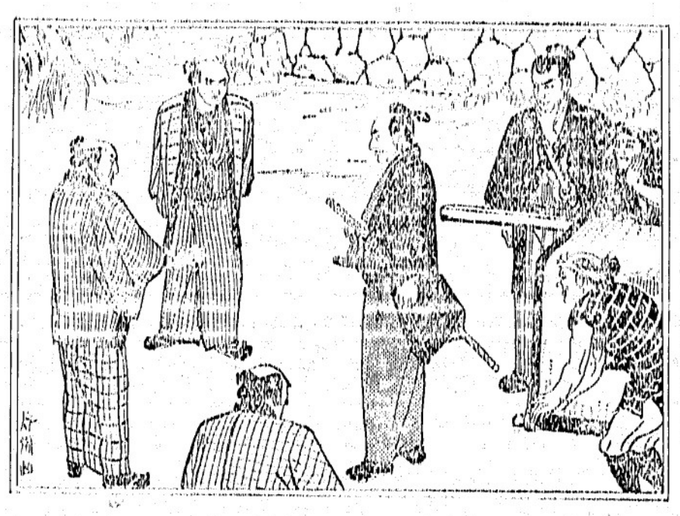

馬が曰を切ると、うむ追ひかけて來たものは二、三人、バラ〳〵と駆け寄ると、早速、この駕籠を取りかこんでしまつた。

着物の着こなしから見ると、遊び人風情の樣ではあるが、それぞれ腰の入つてゐる樣子は、どうも武藝の心得があるらしい。して見ると、この界隈の岡つ引の者達に違ひあるまい。で——左司馬は困つた野郎にぶつかつたぞ、と心にいつて聞かせながら、

「何御用でござるかな」

と今一度繰返していふのだつた。

「その駕籠の中の仁を、改めさして貰ひ度い……」

「何？この駕籠の中を？……」

「左様……」

と、氣の早い中の一人は、もう駕籠の近くに進み寄つて、乱暴に手をかけてゐる。

が——いま、この中を改められたら、この場合、何と言ひ逃れが出來やう。其處で、森下左司馬は苦肉の一策。

「病家へ急ぐ町醫者が、辻駕籠に乘られたまでの始末……」と、駕籠に近寄つて來るのだつた。

醫は仁術として尊ばれてゐた當時の事である。醫者が乘つてゐると言へば、この場合、強いて中を改めやうとはしまい。が——當時の醫者は、皆それ〴〵自分のかごを持つてゐる筈だ。また、かごを持たないにした處で、辻かごに乘つて、病家へ行くと言ふ事は、どうも考へられない事だ。併しこのかごは、町から雇つて來た所謂辻かご——、羽振りの良い醫者の乘るにはひどく粗末過ぎるが、また考へ樣によつては、醫者の乘らない限りでもあるまい。——とさう考へ付いたので、突然、こんな事を言ひ出す左司馬だつた。

「滑町河岸までだ。——面倒はかけんつもりだ」

「へい！」

で、流石に、後棒どても、二の句が次ぎないらしい。辻處で、

「日那——酒代の方は……」

と、言葉を濁つて、この不安な空氣を一掃する。

「うむ——」

と二、三町、左司馬と味津之助の二人が、堰心深く例の駕籠に付き添ふて、走り出すと、

「待つて呉れ！」

と、突然——追ひかけて來て、呼び止める者があるのに、二人は期せずしてヤロツ！となつて、後を振向いた。が——こんな場合に、あわてゝはならない。

「川小か？」

無理に落ち付き方を見せて、左司馬は言つた。——除程無精らしい味津之助の態度、

「この日明し樣は、いやに面倒をかけやがる。——日明し風情に、辻駕籠乘つて、ちと、食ひすぎらわ、奇生！」

左司馬が、例の火箸鋒手、田口吉光の妖刀を、再び腰へ收めると、早速の事は無關心に、羽織の標正直した。——それから袋柄を、ぐわつとかぶせる。

「辛しからうが、一寸の間の辛抱だ我慢しろよ」

つぶやくやうに言つた左司馬が、冷い眼を離すと、辻處にはもう、味津之助に上つて、ひろはれて來た一挺の駕籠がわつた。

「大急ぎで頼む。酒ではたんまりはずむぞ」

「旦那——此奴ア物騒なもんで」

◇寄附廣告◇

△村井県校卒業式に際し帳面百冊宛古川忠三、橋本金之助、久芳商店、狩谷よね、塩砂一枝、△村佛寺、△村青年會、△村佛教處女會、雑本國松、脇田商店、山本平三郎、西繁太郎諸氏、眼面百十五冊勝見藤八氏、七十五冊向井商店、五十冊宛平井商店、平井繁雄氏、鉛筆六打硯紙松、二弗市野商店、三弗宛下野四郎右衛門、秋本正則、中塚新太郎、三尾村人會、日本婦人會、五弗宛北川儀三、櫻花會の諸氏、謝恩記念として三弗宛井英伸、三弗白川邦子、宮川美代子、五弗橋本愛子、牛島治療院は五弗をミッション婦道部支部道場へ

賣　靴修繕機械
パテンシンの外小道具一切
（相談に依つては出張致します）
東カドバ街三〇六　高橋潤平

特價　大安賣
丈夫な靴は保險付
値段はドン底の安値、是非一個を御求め下さい
婦人　四九　六九　八九
一、二五　二、〇〇

新らしい
ドクダミ草
オーバコ
ゲンノショーコ
が多量入荷いたしました
二五　五〇

誠心誠意
誠
晩香坡市パウエル街二四九
心堂
電話シーモア四八八四
249 Powell St. Vancouver

晩香坡市パウエル街三七四＝三七八
男女著類一切
澁谷商店
電話ダグラス五五二五

男女子供靴一切　パウエル街三三八　電話シー八六一九
加藤靴店
住宅　東カドバ街七九一　ハイ九二七エッキス

和洋雜貨食料品
晩香坡市パウエル街五六六
西村商店
電話ハイランド一三七五

B. C. WOOD & COAL CO.
割薪値段
▲インサイドフアー　一コード半　三、六、五〇〇
▲同　一コード半　三等品　二、四、七五
▲ヒーターブロック　半コード同　三、五、〇〇〇
▲フアーブ　半コード同　二、四、五〇〇
御電話下されば早速お屆けします
ビンシン薪炭
電話ハイランド九一五

晩香坡市パウエル街三八〇
昭和倶樂部
電話シーモア四五三三
（事務所用）電話ドグラス五五二二

助産婦案内
晩市プリンセス街二一五　ユレカルーム三階卅一號室
助産婦　高橋喜志子
電話ハイ三四九九エル　不在中はハイ一九八八
東ヘスチングス街一二二
助産婦　渡邊糸子
電話ダグ五二六九ワイ　シー二九六四オー
晩市アレキサンダー街五八
助産婦　松岡久枝
電話ツリニチー九六八アール
メーン街二四四二
看護婦助産婦　吉原登代
電話フエヤモント五五四三　不在中フエヤ一七〇八オー
シンガーミシン
日本人部代理人　堀・七藏
キャンビー街二三九九
電話フヤモント四〇三一エキス
和洋御菓子
晩市パウエル街二三五
横山菓子店
電話シー六九四一
各種帽子製造並に洗濯
メーン街二二八
友田製帽所
電話シーモア一八〇三エル

CHOP SUEY
大衆的南京料理
朝日チイスプツヤ
パウエル街三八五　電話ツリニチ一七二一
パウエル街二二九
千鳥
電話シー七三九アール
鎌田玉子
ゴーア街一三〇
樂々
電話ダグ二七〇六
鍋燒うどん、そば、
どんぶり物一切出前致します
パウエル街二五〇
天狗
電話シー三五三八
御手輕御料理
アレキサンダー街三六二
吉野
電話ダグラス七二三
御會食に御招宴に
ゼヒどうぞ
南京御料理
三吉
ちり鍋、すき燒御飯
ゴーア街一二八
玉川
ダグラス四七九三アール
晩市パウエル街三六八
秋山金物店
電話ドグ二三七
大工道具一切

ウエヂングケーキ
特に日本人向きに調製致します
洋菓子類一切製造
晩市内は多少に拘らず配達します
パウエルベーカリー
パウエル街三四二
布田忠一
電話ダグラス五五三一
住宅西第七〇街一一九八
自宅マーボール六〇七エル
和洋雜貨食料品
漁船用具一切
ボートエシングトン郵便三一
岸本商店
P. O. Box 31
Port Essington, B. C.
ブリキ細工
プラマー仕事
パウエル街四五七
西畑ブリキ工場
電話ハイランド四二六
●魚類
●肉類
●青物類
●カマボコ
●和洋食料品
パウエル街二六二
茶木魚店
電話ドグラス五五四二
東カドバ街四三八
醫士　石原明之助
電話ハイ壹壹壹

◎江州澤庵到着
魚肉並に野菜物
御馳走用は是非當店で
パウエル街三五三　電話ツリニチー五七八四
自宅電話ハイ二七一八エル
スター魚肉店

▲左官業
從來日本に於て左官業の經驗を有する
カルシマイン、ペンタぬり、タイル張り、
煉瓦つみ、壁落、チムネ修繕は多少に拘らず致します
▲日本式（長洲風呂）の釜も近着いたします
倘ほ日本の色壁材料も豊富に到着しました、何とぞ
御用命の程を願上ます
パウエル街三五〇
尾本勘四郎
電話シーモア一二二五

▲薪、石炭
コムマーシャル街埠頭
ターミナル會社
電話ハイランド五四四三
夜間ベビユー二一九エキス

輕便格安
かみなり會我運送合
晩市パウエル街三八一　電話ダグ四七八八アール

男女衣類一切
パウエル街三二九
電話ドグ一七四七
宮崎商店

●高等南京料理
コックは此の道の腕さへで料理は若樣のお口に合ふやう
美味に調理　値段は大々的勉强
晩香坡市パウエル街三八二
新南京樓
電話シーモア七八七五

前進！躍進の完成品
ビクター長波短波ラジオ兼蓄音器
壹百五拾弗
最新式のデザインを以て完備されたRCAビクター七球シュパーヘトロダインです
蓄音器を兼ねた本器はビクターの全技能を傾倒して成れる斯界の最優秀器です
$150.00　D77　7 Tube
他の追從を許さず
ビクターラジオ
大正堂
バウエル街三〇一
電話ダグラス五五
ミカド・ツランスフアー　電話ステブストン二

▲最上モチ白米一五十斤入
▲鮫甲高醤油
米屋商店
649 Hastings St. E. Vancouver, B. C.
ヘザーラヂオ修繕
田淵泰治
西ブロードウエー七三七
電話フエヤモント三八八八
視力專門醫ノックス・ハンブリー
電話シーモア七六〇三
診察時間　午前九時より午後六時まで

受けるな！男の厚意

女給相手にチャッカリお客が……「立替金を支拂へ」と珍訴訟

（東京通信）職業婦人の尖端をゆく「女給」――その一女給を對手取つた立替金請求訴訟をめぐつて、せちからい世相をまざ〳〵と暴露した顛末が三月十一日東京地裁令下の當廷にぶちまけられた、まさに職業婦人の貞操危機時代！　若い女性、殊に女給さんはうつかり男性の厚意をそのまゝ受けてはなりませんゾ

×　×

新宿のカフエー・ユスの女給朱實さんと淺草區竹町の鉄川かつ子さん（二）の昨（三月十一日）東京地裁判所高田判事から高橋東拔代理人、鉄川氏方親戚會社員中村一郎氏（四七）に對し立替金四十圓四十九錢也を支拂ふべしといふ判決が送達された、びつくりしたかつ子さんはこれは

不當

であるといふので抗告して職業婦人のため大いに争ふことになつた、かつ子さんのいふところによると、彼女は成る程近頃家の娘に生れながら結婚生活に破れて昨年秋自活する決心で家出、前記ユスの女給となつたが、中村氏はその頃から彼女の前にしげしげと通ひ、その身の上に大いに同情して着物を買つてやつたり、自動車に乘せたり時々は食事も一緒にして

君のやう美しい女性は女給などをしてをるべきではない、大いに勉強なさい天分を發揮して活動すべきです、ムーランルージュに僕の知人がゐるから紹介しませう

とムーランルージュ文藝部の某氏をお茶に誘つて會はせたりなどした曰く付の一件、その代償として女性としての最後のものをかの女に要求したので、かつ子さんはびつくりしたものであつた

「その親切は有難いが愛はお受けすることは出來ません」ときつぱり斷つた、そこで彼氏、大いにフンガイしてかつ子さんに

衣類

を買つてやつた金、食事代、自動車代など昨年十月七日から同月廿四日まで使つた金の明細書を添へ立替金支拂ひの訴へを起し去る三月十一日の口頭論當日かつ子さんが病氣のため出廷しなかつたので遂にこの判決となつたものであつた

徳川夢聲君の春

三年のやもめ暮しに袂別！相手は親友の未亡人

安子（仮）であり、禪子の妻であつたに猿女にやり、自分は白木屋食堂の女給隠世をしてゐたが、その後夢聲君の口添で新宿カフエー「マル」のマダムとなつた、夢聲君は一當を引きつれこゝで毎晩のやうにべろん〳〵になつてゐたものだが

兩人

をよく知つてゐる結城禮一郎氏が仲に立つて双方を說いて結婚をすゝめたところ、夢聲君は三人の娘（長女はもう十七になる）も靜枝さんとはよく知つてゐるといふので、愈然再婚の決心をしたものだが、式はこの秋に亡夫人の三回忌法事をすましてからといふ話、靜枝さんは頭山滿翁の嗣子秀三氏夫人操さんの姉さんである

有田新外相

明日親任式

◇……病氣は輕るい

東京一日――外相に内定してゐる有田駐支大使は蹌踉の途膳徐血を起し下關の山陽ホテルで靜養してゐたが、其の後經過良く旅行に差支ない程度に回復したので一日午後入時半下關發列車で東上、二日午後三時廿五分東京驛着歸京する事になつたので廣田首相は有田大使の帰京を俟つて直に首相官邸に同大使を招き外相就任に關して正式交渉を行ひ有田大使が承諾すれば宮中の御都合を伺つた上で同日中にも親任式を擧たい意嚮である

米國務長官が……日米問題に聲明

兩國の將來は多難だ

ソシントン三十一日――ハル國務長官は下院分科委員會に出席米國政府の外交政策特に貿易政策に關しての抱負を披瀝し詳細述べ平和機構の建設と戰爭を不可能ならしめる新しき方式の發見に過去一ケ年の實驗を報告したが、右報告内容は三十一日夜正式に公表された、要旨次の通り

國際間の政治的平和を促進する爲米國政府は常に他國政府と協力を米國政府は常に他國政府と協力を

日本は好景氣

『國鐵』の成績記錄破り

東京一日――鐵道省では一日正午昭和十年度に於ける國鐵の運輸成績調査を了したが、右に依るに十年度に於ける國鐵運輸收入總額は五億二千百二十七萬七千百四十六圓に對し近來の最高記錄たる昭和三年度の收入總額五億七十萬四千七百三十六圓を凌駕する事一千九百五十七萬二千四百圓にして正に新記錄を示してゐる、而してその内譯を見るに旅客運賃の增收が特に顯著であるが、景氣のバロメーターとされてゐる砂糖の消費量增大に伴ふ輸送料も又著しく增加して居り一般消費階級にまで景氣が浸潤してゐる證左として注目を惹いてゐる

日米間

の貿易關係は米國市民とその利益を擁護せんが爲には今日我々は數年前に比し一層大なる思慮と注意とを要求されてゐる、就中日本に於ける外國石油會社並に日本で取引を行ひつゝある米國人に莫大な負擔を課し米國自動車會社の利益擁護に重大關係あるが如き

立法に

於ては政府は終始注意を怠らなかつた、米國に對する輸入を制限せよとの議論に對しても政府は夫々考慮を拂ひつゝ安定化に國内産業保護を目的とした差別的待遇の除去に依り世界貿易の自由を獲得せんとする努力こそは米國政府の示した努力中最も建設的なものであり現在に於て實に百四十億弗に近い米國の財産が海外に投資されてゐる

フエヤ佛青野球部便り

昨年の春型ばかりではあつたが眩々の聲を擧げたフエアビユウ佛青野球部は既成野球團並に一般諸彦の指導よろしきを得て名實共に確固たるものにすべく研究を續けて來たが本年に至りいよ〳〵本格的に之を組織する事となつた、既にマネジャーに西川孝太郎氏を依頼し監督に野球通の篤志家（持に名を秘す）を迎へ主將に手原源太郎副將に宮内正三の兩氏を推し、紅顏可憐な若き選手の聖なる戰鬪意識は春陽うらゝかな青空に脈動し熱心な練習を續けて居る、實に本年の活躍振りや待望さるべきものがある、今後共各選手諸君の自重と先輩諸兄の指導と支援をお願ひしたい（テー・ケー生）

新西院語學校

（新西院通信）當校第十八回修業證書授與式並に維持會員表彰式は去る二十九日午後一時半より多數の來賓、保護者、維持會員列席の下に篠原幹事の司式にて盛大に擧行された、君が代合唱後、龜ケ谷校長より證書、賞狀の授與あり次いで土岐委員長代理の手より校長夫妻並に五ケ年以上繼續維持會員へ感謝狀贈呈ありて、校長より

各地語學校卒修業式

學事報告並に訓辭、土岐委員長代理の挨拶あり、小川書記生、西川日會長、大陸日報の岩崎氏の祝辭狀受領者を次いで中西氏より感謝狀受領者を代表しての謝辭、赤出氏、沖廣夫人の父兄、母姉會代表として謝辭西口光子、嬢の卒業生總代の答辭、修業生の「螢の光」後一同英國々歌を合唱して式を閉ぢ暫時休憩後例年通り兒童學藝會を催し、女子同窓會員の賛助出演等あり盛會裡に六時閉會、それより階上にて表彰者に對し茶話會を催した、御當日澤山に金品の寄贈を受けたことに對し當事者は深く感謝してゐる

學事報告左の如し

卒業生數、國語科六名、補習科三名、計九名△修業生數、國中等科、計四十五名△學術優良生十名△皆勤生二名△精勤生四名

授業日數二一九日

△卒業生（補習科）西口光子、馬場實、西口光雄（國語科）新谷一美、菊地文子、建部春枝、瀧口清子、中村末子、林田みよし△學術優良生（補二）西口光子（國語科一學年）大橋末子、寺村百合子、大橋みさ子（同二）今井京子（同三）寺村みさを、西口喜一郎（同四）瀧口フサエ（同六）新谷一美、菊地文子△皆勤生（國語科三年）原田よし子、菊地和江△精勤生（國語科四年）中村勝治、林田みよし、建部一男（同五年）馬場愛子

◇

當日表彰され維持會員は左の如し（順不同）

中西安彦、藤原留次郎、堀部幸三郎、中川義治、三國サノ、小野佐吉、坪田巳之助、寺村永吉、長谷川吉元、中村庄太郎、竹村吉彌、鹿谷善彌、落合勝三郎、樋口音治郎、重本音松

ハモンド語學校

（ハモンド通信）日本語學校にては去る二十八日午前十時より第十五回卒修業式を擧行せり

△普通科卒業生＝伊藤ヒサエ、坂本武敏、田住サツキ、中野アサエ、熊谷野清、善岡健治△優等生＝（卒業生）中野アサエ（普二）入澤和夫、伊藤ヒサエ（普二）、松村正之、佐野ヨシ子（普三）、澤山愛子、松本玲子、岩瀬朱美、澤山靜子（普四）坂本和美（普五）坂本英美（補一年）大村守（補二）古川五郎△一ケ年皆勤者＝（卒業生）中野アサエ（普一）草野チエ子（普二）有延カズエ（普四）高島咲江△學藝會＝卒業式の當夜入時より學校教育資金募集の目的にて兒童學藝會を開催せし處維持會員諸氏より多大の援助を受け大成功裡に終り學校當局は非常に感謝して居る

Tairiku Nisei News

KAGAWA ANGERS CHINESE STUDENTS

Ann Arbor, Mich. (C.N.P.)---Indignant because Toyohiko Kagawa, Japanese lecturer, insisted on using the word "Manchukuo" rather than "Manchuria" in reference to the new Asiatic state, 30 Chinese students walked out of a student forum here recently. Ron-Bing Chen, graduate student from Changsha, China, asked Kagawa several times to use "Manchuria," asserting that Japan was the only nation which considers the nation Manchukuo. Kagawa declined, explaining that American newspapers use the term.

LOS ANGELES CHURCH SPONSORS JAPAN TOUR

Los Angeles (C.N.P.) --- More than one-half the quota of 30 nisei tourist party have applied for the first Cultural Appreciation tour sponsored by the Japanese Christian Church Federation of Southern California, according to Rev. Kojiro Unoura, who will head the group, sailing here on the Taiyo Maru on June 20 and returning to this city on September 5 in time for the fall college term.

SPORT NOTES

YAMASAN-FUJI DRAW

Last Sunday afternoon at Steveston the Yamasan baseball club, of Vancouver, and the Steveston Fujis battled to a four-all tie in a nine-inning exhibition affair.

* * *

The Yamasan Club is anxious to arrange exhibition games with local or outside teams, so any team wishing to play should immediately get in touch with Don Sugiman, at 249 Princess Avenue, or by telephoning Highland 4134-L after 6 p.m.

Readers Section

Mission City, B. C.

Dear Editor:

I am enclosing one of my favourite poems and hope other readers will enjoy it.

"Friend" is such a simple word, used throughout this Universe, but one should stop to think of its great meaning. I wonder how many readers have a friend that really counts. Take a moment and think hard! If you have not, I should think that it would be a good idea to spend a little time to make one. There are many poor and lonely persons who are in need of the happiness and companionship that real friendship would bring, aren't there? Your friendly acts will not only bring joy to yourself but to others also.

A. I. J. A.,

FRIENDS THAT COUNT

The friends that love us always,
In good times and the bad;
The friends that love us always
Are the friends that keep us glad.
The friends that cling in tempest
As they do in calms, are those
That have made the paths of hardship
Seem the paths of song and rose.
The friends that love us always,
When we go their way or not,
Are the friends our hearts remember
When others are forgot.
The friends that stick the closest
When the trouble goes the worst;
The friends that love us always,
Just the way they did at first—
They are the crowning jewels
Of the coronets we weave
In the dream of tender moments
When the trouble starts to leave;
We revere their names forever
And we see their faces clear—
The friends that love us always,
Whether sun or shadow's near.

(Unknown.)

Oh So! says FRANK WATANABE by ED HOLDEN

CHINA

A clump of American college persons are going to China to study and seek to understanding Chinese people, I thinking they wasting time pretty much because no American have ever learned to actual UNDERSTAND the Chinese. No matter what rules you might using to study other Nations---you cannot using same rules on Chinese. And them College persons expect to did it while on their vacation? I knowing a certain American Missionary very personal . . . he have spend 24 years in China . . . he are back in America now . . . he telling me that after first 5 years in China he thinking he have discover plenty about the Chinese . . . then after 10 years he not so sure . . . in 20 years he start to scratching his head . . . and after 24 years he knowing less as before he started . . . That what those Missionary commit to me.

For goodness sakes!

PRINTING is our Specialty

「繼はり」　陥落ちを完全に塗り埋め粘度强き良質の糊を用ひ凡て闘和よく多年の經驗を以て美しく完全に責任を以て安價に致します　後に至り惡しき個所出來たる場合は無料にてなをします

御結婚式ベール及髮飾無料御披露用　日本振袖　貸賃但し着附無料

オイル パーマネントウエーブ　世界一の水晶液を使用　ウエーブ及美顔術のお需めに應じます

◉結婚式御披露にベール、髮飾等は無料で貸します　日本着物　貸します　御披露用　ベール無料　美容術　晩市メーン街三二二　スタヤ央洋裁學

花嫁様の御支度　オイルパーマネントウエーブ　結婚式用髮飾及ベール無料で貸します　美容術　毎水曜日大勉强美容術一切

花嫁様のお仕度　十數年の經驗あり　結婚式用髮飾及ベール無料で貸します　毎水曜日大勉强美容術一切

1936 RCA VICTOR

質に於て最高價に於て最低ビクターの新式手提蓄音器　二十九弗五十仙　三十七弗五十仙

是非とも御試聽下さい

ビクター　レコード　大正堂　バウエル街三〇一　電話ダグラス五五

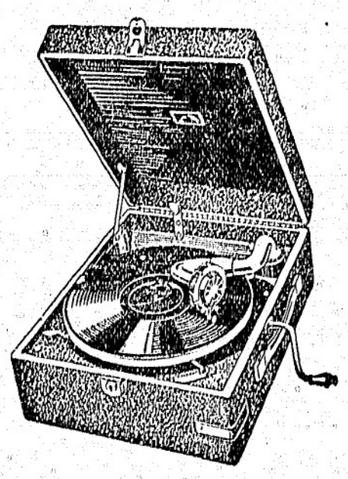

音よく　耐ちよく　モダンな仕上げ　三拍子揃った　卓上型　ラジオ受信器

五球　六拾五弗五拾仙
六球　八拾壹弗五拾仙
七球　九拾七弗五拾仙

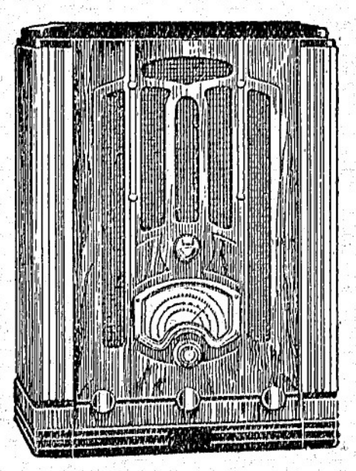

歡喜――讃美――感激!!　時代の要望が生んだ＝ビクター　短波長波　ラジオ・蓄音器　コンビネーション

明々の音量、優れた音色は實演同樣の効果を發揮します。又音量は適度に調節出來て操作も極めて簡便です。意匠はあくまで高雅瀟新で、其の他あらゆる最新の裝置を具へた完璧品であります。

この　性能！　外觀！　構造！　廉價――

七球　ラジオ・蓄音器　壹百五拾弗
八球　ラジオ・蓄音器　貳百〇七弗
十球　ラジオ・蓄音器　貳百七拾五弗
廿二球　ラジオ・蓄音器　ホーム・レコーデイング付　六百五拾弗

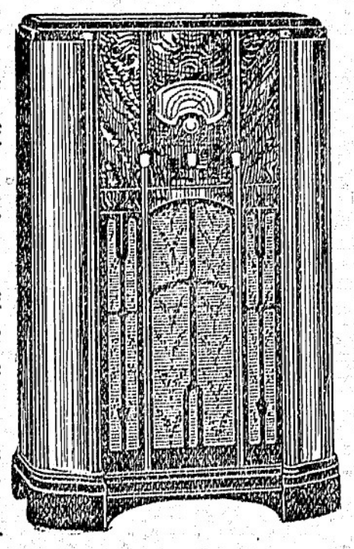

7-Tube Radio-Phonograph $150.00