Vol. 31 No. 8789 Monday April 6 1936 TAIRIKU NIPPO 昭和十一年四月六日(月曜日)第八千七百八十九號

大陸日報
TAIRIKU NIPPO
(THE CONTINENTAL DAILY NEWS)
PUBLISHED BY
TAIRIKU NIPPO SHA, LTD.
213 & 215 CORDOVA ST. E.
VANCOUVER, - B. C.
本紙定價(前金)
六ヶ月 壹弗七拾五仙
壹ヶ年 壹弗貳拾五仙
發行所 大陸日報社
株式會社
晩香坂市カドバ街三一五
電話 五五三三

貴族院改革の聲に呼應！衆議院も起つ

議院法改正ご政黨の信川回復に 各派協力實現期す

東京六日——貴族院改革の聲に呼應して衆議院にも改革の聲が新しく起つて來た、勿論衆議院各派は當議會開會以來前後三回、いつの議院法改正法律案を議會に提出し衆議院は既に通過し一讀會時間にするか今後の研究に俟つ事となつた

貴族院は三回共提出しにして終つた、そこで衆議院は已むなく小範圍の改革のみを實現したに止めたが廣田内閣の成立に依り政治の各部門に亘つて起り然かも貴族院は早く内部から改革實現の聲が起り來つたのに引き換へ政黨は初めて政黨改革の聲が起り來つたのに引き換へ政黨は初めて政黨改革の聲が起り來つたのに引き換へ政黨は初めて政黨改革

イースターセール

四月四日より十三日まで……

◉春のスエター◉スカート地◉ドレス◉パンツ

本年の流行品……御働き着 其他 春の御召物

全部豊富に取揃へて居ります

右期間内左の品々大特價にて御願します

是非 御來店御買上の程を願ひます

❖男子部

	正價	特價
ハット 流行色各種	三、五〇	二、八五
オバレヤツ 白、クリオン、ブルー、グリン	一、七五	一、四五
ホツタイ 流行柄各種	一、六五	一、三五
ホツタイ 同	四九	三五
金アームタイ	二五	一九
スポツトレヤツ 白、ブルー、黒	九五	七五
アンダーレヤツ ペンヤンメリノ	六五	五五
アンダーレヤツ 紬ナシ及シヨーツ	三五	二九
アンダーレヤツ 七三號印 紬ガス織り	一、一五	九五
カムビネーションアンダー 紬ガス織り	七五	五九
アスレチツクカムビネーション	特價	七五
サンダーパンス ホツミ及薄茶	三、八〇	二、六五
パンス 縞	二、七五	一、七九
仕事パンス 本綿ハツリ厚手	三、四五	二、七五
ブルーパンス	一、九五	一、三五
仕事オバレヤツ ホツミ色	四五	一、九五
同 ホビーブルー	一、九五	一、七五
同 紬ホバレヤツ 厚手	四五	一、九五
仕事靴下	三五	二五
同 靴下	三〇	二五
サンデー靴下 紬毛	三五	二九
同 紬毛	五〇	三九
切手袋 縞ツスチキ付	一、五〇	一、七五
紬縞ホバホール		
ブルー縞ホバホール		

❖ボーイの部

オバレヤツ 縞、サイズ十二より十四半まで	九五	七九
ブラウス 白	七〇	五五
同 白、ブルー	四五	三五
アンダーカンビネーション白地中厚	七五	五九
アンダーレヤツ メリノ印	四五	三七
キヤツプ各種	七九	五五
短パンス	六〇	四九
ブルーパンス サイズ三より三〇迄	一、〇〇	七九
紬毛ロングパンス	二、九五	二、四五
本綿靴下 (四分の三)サイズ六より九まで	二五	一九
紬毛スリツタ靴下	三五	二九
スエター ブルオバー新着品	一、四五	一、二〇
ボーイ切靴 ホビー	特價	九五

❖婦人部

紬プリンセスリツプ	七五	五九
紬プリンセスリツプ ピンク、ビーチ	一、六五	一、三五

❖ガールの部

紬アンダシヤツ 同ブルマ ピンク、ビーチ	正價	特價
アンダー 半袖、袖ナシ	七五	六五
ブルマ	三五	二九
ガスステキング 上質、色各種	三〇	二四
紬ステキング 色各種	九五	七九
コーセツト 紐付	七五	五九
スエター ブルオバー縞、柄	一、二五	九五
スエター半袖、ブルオバー	一、七五	一、三五
スエターコート 色、ブルー渋、オレンヂ白筋入	二、六五	一、九五
スエター ブルオバー色各種 サイズ二八より三四まで	九五	七九
アンダーシヤツ 半袖、袖ナシ	二〇 二五	三〇 二五
ステキング 木綿及紬交り 色ハツ茶、白	二五 三〇	二五 二割引
ブルマ 白、ピンク	二五	一九
アンクルサツス ミキマウス	二九	二三
ベビーアンダー サイズ二、三、四、五	三五	二六
ベビースエターセツト	一、二五	九五
ベビースエター及パンスセツト 色各種	一、六五	一、三〇
ベビー毛系ケープ	一、七五	一、四五

❖雑の部

縞ホル 英國製	ヤード三〇	四ヤード九五
白ホル 英國製	ヤード二〇	六ヤード九五
プリントドレス地	ヤード三〇	二四
紬ドレス柄地色各種	ヤード	一、〇九
ヤンシヤ地 特價	ヤード九五	七五
シーツ ダブル	一、四五	一、一〇
同 同	一、二五	九五
マクラカバー	三五	二九
辨當箱 アルミニユーム最大	六五	四五
マホー瓶	四五	三三
サリ紙	三〇	四把 九五
日本タブレット 百枚綴り	一五	一一
脱脂綿 特製正味一斤入	七五	五九
三輪石鹸 特價	三ケ	三九
毛系スコツチ 色各種	一、五〇	一、二五
ペンスル	四〇 特價	二九
スクールブツク ミキマウス	一打	三五

晩市パウエル街三六九

良品廉價の 前川商店

電話 ダグラス九八一

「米は米屋へ」

▲ハクライ印 百斤入

▲ヤル特印 同

東ハスチングス街六四九

醤ハイランド八九エル

品質安く値段高く

視力檢定 眼鏡調製

Monarch Life Assurance Co.

一、非常の場合家族を救援

一、壯年時に事業の援助

一、子弟の教育完成

一、老後のハツピーライフ

當社を御利用下さい

モナーク生命保險會社

支社 晩香坡市ローヂャスビルデング内八〇一—九

日本人部代理 後藤金平

電話事務所 シーモア四七四一 自宅ハイランド七七〇ワイ

VANCOUVER PACIFIC PAPER CO. LTD.

紙の御用は當會社へ

包紙、紙袋、色紙、油紙、トイレツトペーパー、其他ペーパ類一切

ククリ糸、カザリ糸、文房具色々卸賣

ワター街一六〇

晩香坡パシフイツク・ペーパー會社

日本人部代理 堀壽次郎

電話 本社 ツリニチ一六二二 自宅 シーモア五三四一エキス

N.Y.K.

1404-4th Ave., Seattle, Wn.

郵船案内

(船名)	(入港)	(出帆)
氷川丸	四月六日	四月十八日
日枝丸	四月二十日	五月二日
平安丸	五月九日	五月廿三日
氷川丸	六月一日	六月十三日
日枝丸	六月十五日	六月廿七日

◎横濱行三等片道 六〇弗 神戸行六二弗

日本郵船會社シアトル支店

代理店 晩市 B. W. Greer & Son Ltd. 晩市美 Great Northern Railway

◉新種物御案内

朝鮮白菜 白軸杓子菜

山東白菜 千筋水菜

三河島菜 縮緬白菜

結球白菜 結球チーフ白菜

葉辛子菜 フダン草

小松菜 新菊

千住太葱 細葱

瀧の川ゴボー さや豌豆

時なし大根 聖護院大根

宮重大根 練馬大根

夏大根 改良カブラ

青長胡瓜 以上 一袋五仙

○當園花種及野菜種一切

肥料 殺虫劑

晩市パウエル街三六九

良品廉價の 前川商店

電話ダグラス九八一

AMERICAN MAIL LINE

DOLLAR STEAMSHIP LINES

アメリカンメイル・ダラー代船會社

日本人三等片道 五五弗

船名 ゼフアーソン ジヤクリン マツキンレー

ソレシデント ライナース

出帆日 四月十一日 四月廿五日 五月九日

美府行テクツ無料進呈、美味日本食、各船共日本人料理人及給仕があります 美港着地より本船行タキシー及荷物運搬等無料 晩市を出發すれば間に合ひます 出帆日(午前十時半) 詳細は左記へ

電話シー九五二八x 船客係 高橋保一

バウエル街三九六(ホテルウオールド一〇五番)

(不在中はシーモア三七八八)

高等南京料理

日本人諸君の御來店を歡迎仕候

晩香坡市バウエル街二五二

新北京

電話シー五七七四 同三五一七

世評の高き グツドイアータイヤ

其外自轉車附屬品一切大勉强で御用命に應じます

邦人唯一のグツドイアータイヤ特約代理店

晩市アレキサンダー街ゴーア街角

日本オート

電話 ダグラス 二八九九

▲鶴龜印白味噌特等特約一手販賣

晩香坡市バウエル街三三七

蛭崎商店

電話ドグラス九九一

▲ラヂオ修繕▼

如何なるラヂオにても丁寧に責任を以て修繕いたします

▼チユーブは無料にて試驗いたします

晩市バウエル街二一三

速水繁雄

コール及マキ各種

速水茶屋

晩香坡市バウエル街二一三 電話シーモア四七四一 住宅ハイランド一八〇六

晩香坡市バウエル街二五三

ビーシー魚店

電話ダグ二七八八 夜間シー三五三八

自轉車は ターメー

新古自轉車各種 アイス、スケート 電球、ノートブツク 男女用 總て大勉强にて差上ます

晩市メーン街壹壹貳 電話ダグラス五五五九 ターメー自轉車店 松居善雄

ビルダーサプライ

各種ランバー、シングル、ドアーウインド、ネール、セメント其他建築材料一切最も安價にて販賣いたします

尙住宅、鷄小屋、バーン等の請負を專門として居ります

電話或は郵便にて御通知下されば遠近に拘らず早速セールスマン出張の上見積値段運搬其他万般御相談に應じます

ビーシー州ポート・ヘネー フランク・タウンライン口

電話 ヤード ネー七九 ミル ネー一三五エル 自宅 ネー六八

ファンリツチ製材會社

瀧本與次郎

造船者各位

極上杉材、精選松材キール及厚板 空氣乾燥板、松又はクリオソート

卸値販賣

建築用材シングル、砂、砂利、セメント等

電話下されば販賣部員早速訪問いたします

沿岸何れの地にも送荷いたします

Lulu Island Lumber Co, R.R.No.1 Eburne, B.C.

(電話マーボール八二四) 支配人 バスウエル

販賣部主任 長野才松

イーバン郵國 三二電話架股中

自轉車

ペーント釣道具

其他金物類一切大勉强

晩市メーン街二〇八

ビーシー金物店

電話ダグラス五五三六

船切符販賣代理

領事館及當國政府諸屆願書代作 其他法律事務代辯

井手律事務所

バウエル街二三一 電話ダグラス五五七六

記錄的快速力

CANADIAN STEAMSHIPS PACIFIC LIMITED

日船		排水噸	總噸數
ジヤパン	カナダ	三二〇〇〇	二六〇〇〇
カナダ	同	三二〇〇〇	二六〇〇〇
エシア	同	二五二〇〇	二一五〇〇
ロシヤ	同	二五二〇〇	一六八〇〇
	同	二五二〇〇	一六八〇〇

安全便利

何れも太平洋上の王者船にて最も優れたる上を走る樣なれとも本社船へ乘つて初めて知る事です

少し位の時化(シケ)ではビクとも致しません 婦人子供の旅行に特に安全です

出帆表

四月四日	ジヤパン
四月十八日	エシア
五月二日	カナダ
五月十六日	ロシア

はホノルル寄港

三等の待遇は特に注意して居ります

船室は各船共最上の場所を選び清潔です

寢具はスプリング附トレスです

日本食の用意があります

各船共日本人が乘組んでをります

沙市より同賃金で連絡切符差上ます

今回特に日本人コック二名を乘船致させました、日本人のお客樣には純日本食を差上ます

詳細は下記へ照會願ひます

加奈陀太平洋汽船會社

SETO MORE Pacific Passenger Agent

J. J. FORSTER Steamship General Passenger Agent

CANADIAN PACIFIC (Ocean Traffic) Vancouver, B. C.

ペーント釣道具

其他金物類一切大勉强

晩市メーン街二〇八

ビーシー金物店

電話ダグラス五五三六

東洋人參政權

「オタワ議會」で討議內容

（十六）市民權研究會發表

△ニール代議士――ヤニス代議士は東洋人移民排斥を鼓吹した。

△ウッヅウォース代議士――首相は米國會としては、一般的に相つて進んで來たへば州參政權に從つて進んで來たと言はれた、私は私の同僚が言つた通り、此の問題はクエベック州の婦人參政權の場合問題行されなかつたといふ事を茲に指摘しておき度い。クエベック州の人民が同州內の婦人が參政權を持つ事を欲しないことは明三回明瞭に表示されし

◇

△ラポイント法相――そんなことはない。

△ウッヅウォース代議士――そんなことはないですて？　さうですね、少くとも現州政府は婦人が參政權を持つことを欲して居りませ。

△ラポイント法相――私は本議會に於けるクエベック州選出代議士の全部がそれに賛成してゐると思ふ。

◇

△ウッヅウォース代議士――再三、再四代表者がクエベック市に行き、婦人に參政權を與へ度いと言つたが、彼等の願ひは何度州を代表してゐると思はれる（實は然うでないが此のめかしてゐる）人々によつて拒絕されてゐる。此の事實は、ツカボー人參政權問題に關しても同樣の事が言へる。私は今夕此の事に關して詳細の點まで觸れる時間を持たない。然し二ケ年前にビーレー州內のツカボー人及び彼等の子孫を州選擧權から切り棄てるところの法案が保守黨政府により本議會に提案された時、その法案はサスカチワン州內に居るツカボー人が同州內に於て選擧權を持つ事を妨げなかつたことを私は思ひ出す。私は斯くの如き法律は良い法律とは思はない。私は當時、然へるところは、今日山藏が政權を握つてゐるのであるから、此の際英國の傳統に合はない此の法律を取り消して頂きたい。それは問題の一部相にすぎない。ツカボー人の場合に於て、吾々は宗教的信條の理由や之れ等の人々に對し不當なる法律を制定したのである。

◇

△ベネット代議士――それは間違つた申し分である。

◇

△ウッヅウォース代議士――甚だ失禮ですが、何も間違つた申し分ではありませぬ。ツカボー人の中に或集團がある――ツカボー人の全團体の一割にも達せぬと私は思ふが――此の集團の人々が當國に於て無法な振舞をした。彼等自身を「自由の手」と呼んでゐるのである。彼等は誰もが救世主かぬるやうな種々なことをして非常な迷惑と面倒を政府にかけたのである。

◇

△リード代議士――ビーシー州に於てはツカボー人は殆んど一區域に集團してゐるではないか？

◇

△ウッヅウォース代議士――殆んど然うです。彼等はアルバータ州及びサスカチワン州にも居ます。私は今晩此の問題の全般にわたつて論じやうとは思はないが、只申し上げておきたいことは、ツカボー人は一人種を代表するものではない、ツカボー人は一宗派を構成してゐるものであり、此の法律は彼等及び彼等の子孫に參政權を拒否するために制定されたものであるといふことである。

◇

△ジャコブ代議士――ウッヅウォース代議士に申し上げたい。相當に多數の自由黨所屬の代議士がウッヅウォース代議士に抗議の決議文（ツカボー人參政權剝奪法案に反對の決議文）に贊成投票をしたのです。私自身も其の決議文を贊成支持したものである。

◇

△ラポイント法相――私も同じく其の決議文を支持した。

◇

△ウッヅウォース代議士――法相もまた私の決議文を支持したと言はれたが、私は法相の此の言葉を有難く受けいれるが共に同氏の私の所へ來てからそれを聞くと同樣に私の所へ來てからそれを聞くところは、今日山藏が政權を握つてゐるのであるから、此の際英國の傳統に合はない此の法律を取り消して頂きたい。

◇

△ジャコブ代議士――ツカボー人參政權問題に關しては、一般的に賛成する。私は此の法律は非道極まる立法の一つであると明言する。そして私は自由主義に忠實なる自由黨政府であるならば、此の法律が現行法令の中から取り除かれるまでは、ツカボー人に參政權を與へやうと思つてゐないところの人々をカナダに入國を許すのであるか」

△首相――外國人に對する一般的法律とは思はない。

◇

△ケンジー・キング首相――「然し決議文の趣旨は、彼等を排斥するのではないか？」

◇

△ウッヅウォース代議士――見上では或ひは彼等を排斥するやうに受取られるかも知れぬが、吾々が此所で熟慮すべきことは、吾々が選擧權を與へやうとしてゐないところの人々をカナダに入國を許すのである。私の同僚マキニス代議士も、同決議文の趣旨は、政策上の一般的問題として論ずるにあることを明かにしようと努めたのである。若し吾々がカナダに於て東洋人に對し參政權を拒否する定まつた政策を持つとすれば、一歩進んで吾々が彼等を此の國から全然排斥すべきや否やにつき考慮すべきである。（つづく）

全く氣持よく卷けるシガレット

何時購めても何處で手にしても　何千本卷きになつても
其の優秀な品質に少しも變りのない
スウ井ートキャポラルシガレット煙草
此芳香清快な　ヴアジニアシガレット　を御試用あつて
その本當の味ひを御經驗下さい
シャンテクラー又はヴボグユー
シガレット紙を御使ひ下さい

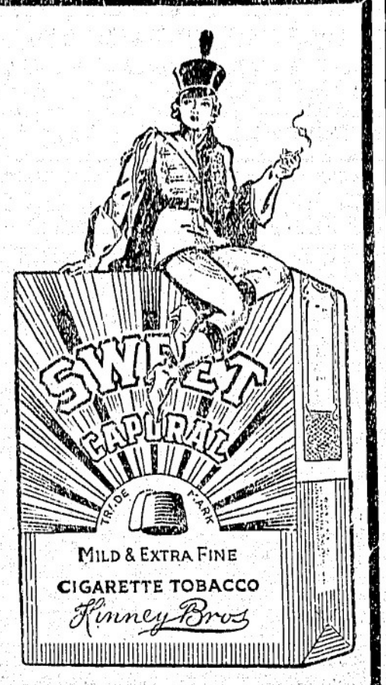

SWEET CAPORAL
Cigarette Tobacco
Imperial Tobacco Company of Canada, Ltd.

各地の演藝會

兒童の學藝會

ラランド語學校で

（ラランド通信）既報三月廿九日當地貴國の修學式後引續き上記兒童の學藝會で次の如きプログラムの通り行はれた

第一部△開會辭――山岡輝江△合唱――一年生△作文朗讀――玉置和子、杉木房枝△唱歌――杉木房枝△唱歌――坂本豊△唱歌――坂本豊△唱歌――判木芳子△唱歌――二、三年女子△自作文朗讀――古閑芳江、玉城康子△唱歌――山岡玉城△表情遊戲――一年女子△童謡ピーチ――金原國兒△唱歌――二、三年女子△唱歌――山岡玉城△表情遊戲――一年生△唱歌――坂本豊△表情遊戲――一年生△唱歌――杉木房枝△唱歌――古閑芳江△唱歌――坂本豊、判木芳子△唱歌――坂本豊、判木芳子△唱歌――杉木房枝△唱歌――杉木房枝△唱歌――杉木房枝

晩市のストリート『街名』の出所ばなし

パウエル街やダンレビー街などけふが市誕生五十年

本日は晩香坡がシティーとして創生して丁度五十年目に當る、即ちビクトリアの知事さんが晩香坡市創生に際ぜしたのは一八八六年（明治十九年）四月六日の事であつて當時町の中心であつたカドバ街とアレキサンダー街の角（現在のパウエル街の突き當り）で村の長老達が半ば「市長」選挙を賭し投票者四百九十九名、僅か十七票の差で初代市長マクレーンが當選決定したのは五月三日であつた、而して第一回市會が開催されたのは五月十日（月曜日）午後二時であつた當時の晩市の總人口は約一千人だつたのである

◇

當時「グランビル」と云はれてゐた晩市がバンクーバーと命名されたのは當時のシービーアール初代長ウイリアム・バン・ホーンが一切の反對を押切つて主張したからであつたとは有名な話だ

◇

五十年前の晩香坡の模樣はまた別に書く機會もあらうと思ふが左に古くから殘つてゐる晩香坡の街路名の出所について若干御紹介しやう、これに就いてはパウエル判事も昨日ホテル・ジョージアで演說した

パウエル街の名

一体當時の晩香坡の街路名と云ふものは別に深く考へてつけたものでなく、且つ住民が話し合つて命名したものでもないのであつて、大体は測量技師などが次々に人の名前を持つて來てくつつけたのが多い、現に下町の大通りは測量技師がお互に自分等の名をつけたのがそのストリート名となつて居るものである

ゴアやダンレビー

今のメーン・ストリートは昔ウエスト・アベニューと云つてゐた、ゴーア・アベニューはビーシー州の測量監督ダリュー・エス・ゴーア氏の名前をつけたもの、其の次のダンレビー・アベニューはカリブー金鑛者見當時の草分けピーター・カーラン・ダンレビー氏が名親であつた次のジャクソン街は當時の裁判長ドレーク氏の友人アール・イー・ジャクソン氏の名を取つてつけたものである（川）

桑港日本人間の大事業に着手

經費七万弗を投じて救世軍社會事業館の建築

桑港三日――當地在留民社會に於ける唯一の社會事業の一つとして注目されてゐた日本人救世軍の社會事業館はいよ〳〵昨三日から敷地の地ならし工事に着手した、新會館は土地代を省いて建築費七萬弗を投じ最も近代的な設計を施した四階建の堂々たる建物で、建築に當たるのは有名なグリー街どうグサ山の角に位置し同の如く綺麗として建つる也、春始め光くして至る、故に之を立春と爲す也』とあつて、二月の初め頃に當るのであるから實際は日本でもまだその頃は冬である。

△

この加奈陀なども、こゝ太平洋沿岸は、駒足ながら四季らしきものも、ないではないが、ビー・シ

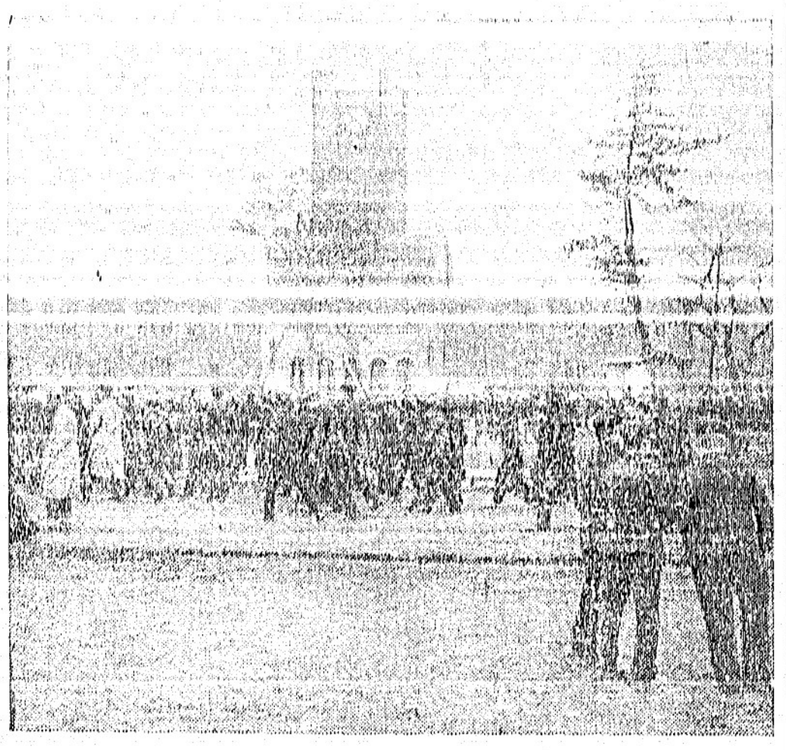

駒場の一高・初の入學試驗風景
押掛けて受驗生の群れ

鬼ケ島にも電燈つく

桃太郎さんの鬼ケ島いづこ

東京特信――とても面白いニュースをお知らせしませう、それは鬼ケ島に電燈がついて鬼のゐた岩屋の中が明るくなると云ふ話です一体「鬼ケ島」なぞゝ云ふ島が本當にあるのだらうか、あるとすれば其の場所は何處でせうか？それを知つてゐる人は少いでせう、皆さんが幼い時にお聞きになつた桃から生れた桃太郎さんがその昔、犬、猿、雉のお供を連れて鬼ケ島征伐に行きました

◇

その時、鬼が棲んでゐた跡だといふ面白い岩屋が今でも殘つてゐるのです、其の岩屋のあるのは瀬戸内海の島、即ち四國の北部、香川縣高松市の沖合四キロの所にある男木島、女木島です、二つとも靜かな島でお家も四百軒ばかりあり皆さんと同樣なお友達も澤山ゐます、此島の青い麥畑を二百メートル登つた所に大きな岩屋があり

變り種の鶯

靜岡に現る

靜岡通信――鶯の鳴き聲を眞似る鶯が靜岡市に現はれた、三月廿六日のこと市内の或るお家へ裏口から飛び込んで來た鶯を早速生捕つて飼つてゐると鶯の鳴き聲を覺えて、ホーホケキョと鳴いてゐるかと思ふと、ホーコケッコーと鳴くので大變珍らしがられて居る

日本一の年長者死ぬ

百二十二歳

盛岡通信――日本一の年長者として知られてゐた岩手縣下閉伊郡津軽石村の若宮翁百二十二歳が三月廿六日亡くなつた、亡くなるまで元氣で、七十歳まで子守をされたでこれる

◇

春の圖

山本倫由

春の晩いこゝ加奈陀の季節が、來年はいつもよりも尙殊更々として、四月といふけふこの頃になつて、漸く草の芽が萌え初むる狀態である。日本では立春から立夏までを「春」としてあるが、立春といふと、月令廣義に依れば「大寒の後十五日、斗柄寅を指すを立春正月の節、立春とは始めて

△

春となりて、氣温寒からず、まだ寒からざるこの頃となれば、自然と人の氣分も緩みて、晝夜をわたす眠たくなるのである。されば日本にては、殆んど春眠なぞといふ言葉もあるが、支那に於ても「春眠不覺曉、處々聞啼鳥」といふ詩のあるところからみると、いつでも眠むそうな彼等も、春は特に眠いのであらう。日本の俳人は「手枕や春眠覺むる事勿れ」とこれを詠じてゐる。

△

春情を催すといふ言葉は、少しワイがかつてゐるが、春は戀の季節である。わけて猫のも戀をする季節である。この國に永年住んでゐる私達も、時折り春睡の夢を破られれを最も喧しいものとして、よく漫畫化したのを見受けるが、これは目下日本放送協會が千葉縣下

―奥地から東部にかけては、殆んど冬と夏があるばかりだ。春といふと日本では、青陽といひ、芳春三春なぞとも稱し、更年した自然を讃美して、一年中で一番樂しい時である。晝夜に長短なる『春分』から十五日、即ちけふ此頃に至つて、皆潔齋なる時である。

△

茲まで書いてきた時、新光社放送の日本語レヂオが賑やかに始まつた。この國にあて春宵のつれづれを、日本情調に浸ることは、洵に最も清淨明潔な時である。

△

ワイがかつてゐるが、春は戀の季節である。わけて猫のも戀をする季節である。この國に永年住んでゐる私達も、時折り春睡の夢を破られるのであるが、この國の人々もこ

無線放送界に日本も乘出す

支那の大放送局に負けず百五十キロ局を二つ

東京六日――國際無線放送に就いては既に滿洲事變、上海事變等に際して南京政府の七十五キロ電波の大電力放送に禍ひされて我國とは多大の痛痒を蒙つた事例があるが、南京政府は更に廣東に五十キロ廣西に十キロの電波を有する放送局を設置すべくドイツのシーメンス會社其の他に對して機械の如きも拒絶をかけ居り、是が完成の暁には中華民國の國際放送は更に有力なものとなる、是に對して我國は東京を初め全國各地方に存在する新放送局は何れも最大十キロの電波しか有しないので遽言省略ホールは人で一杯、澤田競治氏監督の劇「役者の五郎藏」全四幕

キチラノ佛青年催資金募集の演藝會は去る四日夜七時から同地語學校ホールで行はれたが、開幕前から廿六日亡くなつた、亡くなるまで元氣で、七十歳まで子守をされたでは目下日本放送協會が千葉縣下

キチラノ佛青の演藝大成功

庭球選手引退

チエッコ國の世界的庭球選手メンツエルは昨日アレキサンドリア國際庭球選手權大會出場を最後に庭球界を引退する旨發表した、庭球をやつて居る中は全精神を是に打込まねばならないので是から茅場に沒頭しやうとするには庭球選手として立つて行く事は到底不可能であると云つてゐる

戒嚴司令部發表

東京六日――戒嚴司令部發表『戒嚴勅令下、眼しつゝありし甲府、佐倉、小倉、京中の幾置部隊は今日夫々復舊地に歸還せしめたり』

酒の儲け大きい

隣のワシントン州で酒類販賣を始めてから丁度二年になるが總賣上二千萬弗で政府がその間に儲けた金は何んと五百六十三萬弗だつた由、却々飲むと見ゐる

◎婚約

九野吉太郎氏次男榮三郎氏と松野うら氏の四女八重子嬢は松山豊藏氏夫妻の媒妁で去る卅一日婚約式を擧行した

當港は賑ふ

汽船十六隻

晩香坡港には目下外路汽船十六隻が入港碇泊中で大賑ひ、ロングショアマンも昨日なぞ七百八十名も働いて居り汽船の荷揚下ろしで各埠頭もテンテコ舞の形である

及び喜劇「負け惜しみ」等があり幕合ひには女青年會員の踊りがあつて賑はひを呈した

日本行汽船發着表

船名	着	發
セアリアン	四月十一日	四月十八日
エジア	四月六日	四月十八日
氷川丸	四月六日	四月十八日

◎シエッション、（オー晩市スター）晩市發（アボット町四四〇）前十時半、二時、五時、七時半　シエッション發　前八時、十二時、後一時三十分、五時

◎シー・ー・ピー列車（東部行）前八時、後七時十五分　ビクトリア行　發　前十時半　後九時半　着　前七時半　後六時四五　シアトル行　發　前十時半（差替經由）後十一時

◎シー・ー・ピー列車（東部行）前九時、後五時半　後十時十五分　後十時半

◎日本行郵便物本局締切日（書留は卅分、小包は二時前）（爲替受付後八時半（土）後一時半）御値　一斤　〇四一〇九

◎日本行郵便物本局締切日　生產　一六九

◎新聞院市場　卵　AA大　AA中　プレット

◎ユニオン・ー及コモックス行　後七、二時半　木土パウエル河經由　付及プリンス、ルパート行　水曜後八時、シーエス（月）後九時　ウエスト、コースト行

◎ユニオン、ー及コモックス行　後七、二時半　木土パウエル河經由　付及プリンス、ルパート行　水曜後八時、シーエス（月）後九時　ウエスト、コースト行

ナ河、アラートベー、イングルウード、ベラクラ、ホーシャンフホルス經由プリンスルパート行（火曜）後九時　總攻ナース列行　金曜　後九時

日本行汽船切符取扱
日本郵船、シービーアール、アメリカンライン
▲再渡航證明、移民官手續、妻子及使用人呼寄手續
▲出生、死亡、婚姻等屆書、加奈陀政府出生屆手續
▲歸化證にて當國旅券下附及妻子呼寄手續、其他一般代理
晩香坡市パウエル街二三五
中山義一事務所
電話 ドグラス 三九四
住宅 ハイ二二〇〇ヒアール

Manufacturers' Life
ペンション保險
六十歳に達したるとき
毎月 五十弗宛 一生の間
現金 七千二百六十弗 一時拂ひ
不幸六十歳未滿にて死亡の場合
保險金 五千弗
委細御照會次第御知らせします
マニュファクチャラース生命保險
晩市ゴーア街二〇三電話ダグ二八三
日本人部代理 信夫事務所

日本行汽船切符直接販賣
移民官手續、出渡航證明、妻子及使用人呼寄手續、諸願屆代書一般代理業
晩香坡市東カドバ街二六一（警察署前）
竹内事務所
竹内吉
電話シー一二二四　自宅ハイ二九一三エル

◇今回日本から新しい藥、化粧品、滋山膏、荷物、腰尿病、夜尿症、神經衰弱、小兒虫病、病質、胃酸過多症、肺病、肺炎、産前産後、體虫弱に…
サッカローゲン（二瓶）
ネオブルトーゼ（一、八〇）
ダラモ（一、二〇）
ぬればスグきく…『わきが』の新藥
▲フイルム燈付
▲隠蔽具一切
▲ワタマン萬年筆
▲文房具オ間物
バウエル街二五〇電話シー四〇八七
文化商會

晩香坡市パウエル街二六八
大強勉
天野運送會
杉山新吉
電話ダグラス三〇五九
不在中は電話ダグラス五二三六エル

（新着）
◇お詩しの御用意に。
特製
◎新海苔（天下一品）　三十仙
◎同（東洋一品）　二十五仙
◎同（東都一品）　二十仙
◎干瓢（極上）　一斤　三十仙
◎椎茸　四半斤　四十五仙
◎鰻（大鏈）　一鏈　二十仙
◎日本酢　一本　二十仙
どこよりも品良く
どこよりも品安い
香村商店
バウエル街二六九　電話ドグラス九二

ビーシー大學は金持子弟の遊戯場か

大學當局が憤慨して統計發表

貧乏人の子弟多しと

ビーシー大學は金持ちの子弟がブラ〳〵遊ぶ場所で單に暇潰しをする所だと前の州立大學大臣ブルーンが攻撃せるに對して大學當事者はカン〳〵に憤慨し「何を云つてゐるか」と本日學生の父兄職業別統計を發表ブルーンの口考慮を促した、先日の州議會でもビーシー大學が政治問題に口を突ッ込んでゐるとの攻撃もあつた折で見方等論の種に引き出されてるやうだ

◇

大學當事者の公表した內容は大体次の樣なものである

出錄のハッキリした學生數千五百十三名の父兄職業を調べてみるとブルーン氏の言ふが如き金持の子弟は極く少く、其の約半數近くは使はれ人の家庭の子弟であり、その外に職人の子弟、商人や小規模の取引者の子弟を合せて八百三名と云ふものは中産階級以下のものである

◇

即ち家庭の色分を示すと

使はれ人	六二八
小商人	一〇二
職人	七三
合計	八〇三

次に醫者や弁護士、判事、技師、教授等專門職業家の子弟は

合計	三四六

最後に有産階級のものは銀行家、保險業者、仲買人等の子弟

	一七五
四給付生徒子弟	一〇七
間屋、製造業者子弟	八〇
合計	三六二

即ち千五百十餘名のうち金持ちの部に入るものは三百六十二名で四分の一にも足らぬと云ふのだ、失業者の子弟と言ふのも一人居る、事の調査の職業種類は百六十種に分れてゐるが中には煙突掃除やトラック・ドライバー、蜘蛛屋、漁夫などの子弟も相當あるのだと云ふ

◇

其他らしい珍らしいのは船の船長さんの子弟が二十一名もあり、撮影家、著作家、ボイラー・メーカー、料理人、洗濯屋、船員などの部に入るものもあり、中には個の子弟と云ふのもあるが四分ノ三は所謂勞働階級だと言ふのである

日本船の訪問者

兇角調べらる

禁制一密輸事件などから

官憲がうるさくなる

エンプレス船内に於ける支那人密輸事件は少しも珍らしくないが、日本客船の密輸事件は常に禁制一密輸事件に就てシアトル通信は次の如く報じてゐる

八木、谷崎二名は幾りの禁制品を自白したので稅關吏は船內に到り局長室をサーチして幾りの品を押收した、局長は其夜九時船に歸つて見ると此騒ぎ、既しても後の祭で、ボーイ等は局長が上陸した後で現品を同室（持ち込み、そこで失れを水出しにして隱匿するところを取押へられたものである、八木が常に「ボーイ風情に似合はぬ程の米貨の札束を持つて居る事があるのや横濱方面でも評判であつたと言はれて居る

『野球』だより

日本選抜中等野球戰

愛知商業が優勝

甲子園六日——大阪毎日新聞主催の全國選抜中等學校野球大會もいよ〳〵本日終つたが、本日の桐生中學（群馬）對愛知商業（名古屋）の決勝戰は午後二時から桐生先攻で開始されたが結局二對一で愛知商業が優勝した

桐生	〇	〇	〇	一	〇	〇	〇	〇	〇	〇	〇	〇	〇	〇	〇	〇	一
愛知	〇	〇	〇	〇	〇	〇	〇	〇	〇	〇	〇	〇	〇	〇	〇	一	二

ピクトリア住住石田光藏氏の息石田光一君は桐生中學の一塁手として出場した

◇

昨日興行された準決勝戰の成績は次の如し——

育英	〇	〇	〇	〇	〇	〇	〇	〇	〇	〇	〇	〇	〇	〇	〇	〇	〇
桐生	〇	〇	〇	一	〇	〇	一	〇	三	〇	〇	〇	〇	〇	〇	〇	〇

育英商業（兵庫）對桐生中學の準決勝戰は育英先攻で開始されたが五對四で桐生勝つ

次で午後愛知商業對宇佐中學（京都）の準決勝戰は愛知が攻守共によく六對三で勝つ

早大軍の敗戰

東京六日——ハワイ・ブレーブスと野球團對早稻田大學の野球戰は六日午後三時十二分から戸塚球場で行はれた早大軍對朝日二軍の試合は十六對十一で朝日軍の勝に歸した、ス村投手田中、朝日軍村上前十時バウエル球場で行はれ朝日巨人軍對美香登の試合は十五對六で巨人軍快勝、巨人軍投す、三池、中村、美香登は五郎丸、安井

美香登

巨人軍	〇	〇	五	一	〇	三	三	〇	〇	〇	一	〇	〇	一	六		

昨日午後二時ステヴストンで行はれたス村富士軍對朝日二軍の試合は十六對十一で朝日軍の勝に歸した、ス村投手田中、朝日軍村上

日本人野球

何しろ大きいスコア

昨日から開始された日本人野球聯盟リーグ戰の成績左の如し——

美香登	〇	〇	五	一	〇	三	三	〇	〇	〇	一	〇	〇	一	六		

巨人軍快勝、巨人軍投す、三池、中村、美香登は五郎丸、安井

巨人軍	〇	〇	五	一	〇	三	三	〇	〇	〇	一	〇	〇	一	六		

前十時バウエル球場で行はれ朝日巨人軍對美香登の試合は十五對六で巨人軍快勝、巨人軍投す、三池、中村、美香登は五郎丸、安井

美香登	〇	〇	五	一	〇	三	三	〇	〇	〇	一	〇	〇	一	六		

巨人軍快勝、巨人軍投す、三池、中村、美香登は五郎丸、安井

巨人軍	〇	〇	五	一	〇	三	三	〇	〇	〇	一	〇	〇	一	六		

昨日午後二時ステヴストンで行はれたス村富士軍對朝日二軍の試合は十六對十一で朝日軍の勝に歸した、ス村投手田中、朝日軍村上

晩市でプロ野球

晩香坡のアスレチック球場をホーム・グラウンドとしてシアトル・インデアン軍は六回だけコースト・リーグ戰を興行するらしい、即ち廿二日の水曜から木、金の三日間は其次のサンデーゴ軍を迎へ、其次の週は非常な人出であつた、花にはまだ早いが熊や猿などはお客御入來で大變な喜び方だつた

◇

幼兒死亡　ステヴストンの日系市民協會ケ計をやつてゐる松尾新一氏長女妙子、四ケ月）さんは急性肺炎で市立病院入院中四日午後十一時半頃死去、昨晩八峰通夜營み葬儀は今日午後二時ステヴストン佛教會で執行された

負傷者五百

慘死者百廿五

米國の旋風騒ぎ

春をさゝやく銀座の夜の雨足

米國ミシシッピー州ナユービロ六日——昨夜八時頃米國メキシコ湾北方一帶に當るミシシッピー州、アーカンサス州、アラバマ州、テネシー州、ジョジア州一帶に亘りとても大きな旋風が卷き起り、非常な勢で其の通路を荒して大損害を與へたが慘死者は本日判明の分百二十五名、負傷者五百を以て算せられつゝある、この旋風は毎年四月頃から六月頃まで米國中東部地方に起る風であるが、今回は非常に大きく、約三ブロックの幅で大洋を立て〳〵進んで行つたらしい

◇

旋風にやられた道筋は家が紙屑みたいに頭上を飛んでゐたり、自動車が飛んだりした所もあり、あたかも鋤で畑を耕して草がなぎ倒されて行くと云つた光景であつた、チユービロの黒人街の家々は全部隣の溝水（スッカリ持つて行かれたのだと言ふ

英首相辭職說

英國首相ボールドウィンは內閣大改造を斷行する爲め自ら五月末頃辭職するとの說がある

十八歳の少年

懸賞五千弗

ニヨーク五日——映畫やレヂオで有名な「目玉」のエヂー・カンターは平和論文に懸賞五千弗を

『ビーピー』の大將

國王や大統領よりも

「ジー」マンの大將

ニヨーク六日——紐育少年倶樂部の會員一萬一千人の少年達（各人種を含む）入歳から十八歳迄の子供達に對して本日世界中で一番好きな仕事を選ぶとして誰れの職業を望むかとの質問を發したところ米國の大統領になりたいと云ふものよりも畫家で「ビリーブ・イット・オアノット」の作者リップリーになり度いと云ふのが一番多かつた、リップリーは世界で珍らしい事實を畫にして毎日發表してゐるのだが不思議に『ミキー・マウス』の作者ヂスネーになり度いと云ふのが餘りなかつた、投票順から記すと

（一）リップリー
（二）米國探偵隊『ジー・マン』の總指揮官フーバー
（三）男らしい映畫俳優ゼームス・キャグネー
（四）野球投手ヂジー・デーン
（五）ニヨーク警察署長バレンチン
（六）元拳闘選手デンプシー
（七）大統領ルーズベルト
（八）英國皇帝エドワード八世
（九）紐育市長ラガーディア

氷川丸は遲れる

郵船氷川丸は今朝當地入港の豫定だつたが天候の爲め遲れ今夜九時入港する

晩香坡市民と小說讀み

晩香坡圖書館から觀た老若男女の讀書は思つたよりも餘り小說い方を讀んでゐない、三月中の數字を見ると次の如くである

大人の借出書籍は四萬四千八百九十二冊だがそのうち小說が二萬二千二百五十冊、小說でないものが二萬二千六百四十二冊で小說でない分が四百冊多かつた子供の方は總冊九千のうち小說が四千六十一冊、小說の部に入らぬものが四千九百五十一冊で小說でないものが九百冊も多かつた

分部の方では小說の方が少しばかし多かつた由

晩香坡島のストライキ

既報の如く晩香坡島チマイナス方面のビクトリア製材會社の伐木キャンプ・ストライキは其後なほ續行中であり、昨日兩者會見せず模樣だが其結果は未だ發表されて居ない

離婚者が增す

ビーシー州でも離婚數が段々殖えて來た、政府の統計によると本年に入つて離婚許可數は百二十九組で卽ち結婚七組毎に一つ宛〻離婚があつた事になる

晩香坡のドン一時中止

毎夜九時を報ずる晩香坡のドンは今晩乃至明後日から三日間中止する筈、港務局でドンを報ずる大砲小屋を本日から改築するので出來上るまで止めさせる積りらしい

昨日公園人出

昨日曜日は久方ぶりの暖かいサンデーであつた爲めスタンレー公園

天野少佐聯隊葬

靈前の未亡人と幼き喪主

ラヂオ　本年度のライセンス市內は電話にてお屆け致します　シーモア一四一四　山タキシー

裁縫　婦人至急募集　五〇七七照會　電話ダグ　若田

賣ルーム八十室持主病氣良家具攻益致し家賃廉油バーナ附湯水東〳〵スラングス街七六五照會

賣店　持主歸國に付至急賣渡し度し　本社營業部照會

青年十六七歳二名青物店働希望の方はデビー街一六〇二宮下青物店照會

◇金貨買入れ

廿弗金貨は卅弗　拾弗は拾五弗
五弗は七弗五十仙　貳弗五十仙は
參弗五十仙
英金貨ソベリンに對し七弗卅仙
同半　參弗六十五仙
其他外國金貨高價に買入れます
同
荷物計側、鎖、指輪、ソローチ等破損品に對し政府割增率にて支拂ひます、地方の客に對しては拂替に送金品物は十日間保管の上御不滿の節は郵稅前にて返品致します
西ペンダー街七〇八
ブリッチッシュ・コールド
レフアイニング會社
British Gold Refining Co.
708 W. Pender St.
Vancouver, B. C.

ハウスを御求めになる時ハウスを御賣りになる時ビヂネスを御始めになる時ビヂネスを御止めになる時其他不動産について何事でも御相談がございましたら何卒弊所を御利用御引立下さる樣偏に御願申上げます持に市內各方面に取引上の連絡を保ち仲介は極めて公正を期し御滿足の行く樣御世話申上げます

水原事務所
晩市バウエル街二四五
電話シーモア三四四七

日本行船切符取次店

フルーツ店
電車止へビーストック
賣上月七百弗內外
價格九百五十弗

グロセリ店　及四十
最上等角店純益月二百弗
現金三千五百弗
バウエル街二六一

公認濱垣事務所
電話シーモア六〇二九
ハイ一五五五アール

シンガーミシン
日本最古の經驗ある代理人から求めになれば即座に修繕其他の事が出來ます、ミシンの事は御電話次第速刻御相談に御伺ひ致します
電話ハイ五九七八アール
フランクリン街一七六六
柳澤元仁

◇今回日本人タキシー業者は全部（メーター）に依つて料金を申受ける事に致しました

晩市日本人タキシー

名畑タキシー　ハイランド七六五

オーケータキシー　西第二街一六七七　電話ベエビユ八一三三エル

高田タキシー　電話（ドグラス八三六　シーモア三757）

ヤマタキシー　電話シーモア（一四一四　1415）

越　バウエル街二三八　運送業　電話シ三五二八

公認宮崎醫院　晩市東〳〵スチングス街一九三ドウソン建築內二〇三　オステオパシック學派　ドクター宮崎政次郎　電話シーモア六一六八　自宅オクスフォド街二七〇八　電話ハイ三〇七七エキス

結婚及葬式用　花輪、花束、鉢花等一切大勉强に致します　から御用命を願上げます　バウエル街二七〇　中村花屋　電話シーモア五九三五

本社は日本人各位の御便利の爲め各種ミシンをバウエル街ショップに取揃へて居ります

新古ミシン取替　御求めの方は是非當店に御用命下さい　阪屬品一切も取揃へてあります　マネジヤー鶴田收藏　電話バウエル街三九三一　自宅バウエル街二八六五アール

Singer Sewing Machine Co.
393 Powell St. Shop Phone Sey. 1931 L

法律事務所　エッチ・ヤング　ドミニオン・バンク建物內一〇九號室　電話シーモア二七八七（日本語を話します）

住宅の捨賣　六室家屋コンクリート土臺其他完備ブリタニア橋附近賣價一千弗、現金拂込相談　晩市バウエル街參四　一般代理業　公認奥村事務所　電話シーモア入電狀　住宅ハイ三〇六三アール

花　花束、花輪　一切の御用は是非當店へ　晩市西第四街二三五六（キチラノ圖書館前）　佐々木菊三郎　電話ベービュ七八八一

金魚卸小賣　イーノー花屋　電話ベービュ七八八一

新小説

神の娘

69

加藤武雄

〈いさふるさと〉（二）

「わからないな」

と、阿部はつぶやいて、

「本當に、お母さんに會ふことが出來たんですか？」

もう一度訊いた。

と、その時、窓の外で、白い北方へ行きますから——」

のやうなものが搖れた、と見たのは、あわたゞしく、そこへ二人の女が來つて、顔を振上げてのぞき込んだのである。

「わら！　奥さま況わ！」

相は立ちあがると、手早く、窓を押あげた。

「相さん！」

奥様の顔は、涙に濡れてゐた。

「奥さま、私——」

相が詫びようとするのを、手を振つて抑へて、

「手紙見ました。それで、あわてゝ、あとから追ひかけて來たんですけど、でも止めはしないわ。お歸りなさい」

わふり落つる涙を、ハンカチーフで拭いて、

「阿部さん！　たしか阿部さんとおつしやるんでしたわね。相を、どうぞよろしくお願ひ致します。あなたのやうな方がついてゐて下されば、相も幸せです。相は、母親がなくても、しあはせです。いゝね、相の母も、そのうち、きつと相を訪ねて行きます。もう少し待つて下さい。どうぞ相を幸福にくらさせて下さい。阿部さん、お願ひ致します」

「大丈夫です。相さんのことは僕が引受けます。それに奥さま、相さんには神様がついてゐます。相さんのやうな心の美しい娘は、神様からも愛せられます。どうぞ、御心配なさらないで下さい」

阿部は、力强くさういつた。

「うれしうございます。さういつしやつて頂けば、私も、安心でございます！」

節子夫人は、その涙の眼を、相に向けて、

「相！　いゝね、相さん！　幸福にくらしてね。淋しくなどで、何も、お土産にあげるものがないから、これを——あの、これをあげますから——」

「あゝ、さうですか。節子さんのお母さんに會つて下さいましたんだ二つの顔が、豆粒となり、點となり、その汽車そのものがまつたく視野から消えて行くまで、節子夫人は石のやうに突つ立つて、じつとそれを見送つてゐた。

やがて歩みを返した時、そして默くともなしに、よろ〳〵と倒れかけた時、

「お母さん！」

といひながら、手を添へて、扶けたのは重夫であつた。

重夫は、相の際に身をひそめて、今の別れの有樣をつぶさに眺めてゐたのであつた。

「いゝね、あなたが先にお會ひになつて、中々いゝ方のやうに御有つてゐましたけれど、私もお會ひするまでは、あなたの言葉を信用しないといふわけぢやありませんが、やつぱり氣になつて居りましたんですよ。節子さんは、まあ兎に角、やつぱし親御さんを見ないことには、あとで何だ彼んだとうるさいと思ひましてね。充分氣をつけてあちらの樣子を見てまゐつたんですよ」

同じ仲人口でも、馬チロのをば、相手に充分恩をきせて、あとでしこたま貰くものは貰かうといふ寸法である。

ユーモア小説

花嫁設計圖

198

中野實

〈落球（一）〉

「少々お待ち下さいませ」

「どうぞ」

こゝは、アメリカ大使館裏の、百五番谷口家の應接間。アラベスク模樣の豪奢なビロードの肘掛椅子にふかり腰を下ろし、淑かに膝の上に手を組んで今しも、紅茶を汲んで出した女中を上眼使ひに眺めながら、微笑に會釋をしたのは、日本の細君令夫人——馬チロの令夫人である。

女中が去つて間もなく、暖炉の上の置時計が、ボンボンと十時を打つと同時に、

「やあ、お待たせしました」

さう云つて、ぞろりとガウンを着流し、ダン・ヒルのパイプを咥へ、邪不思議の眼をパチパチさせながら、現れたのは、極樂とん屋の谷口だつた。

「どうも御早くから」

「いや、さういたしまして」

谷口は、馬チロ夫人とさしむかひに腰を下すと、

「さて——」

や、馬チロ夫人の言葉を促すやうに切り出した。

「はあ、あの、節子さんのことでこの間の御報告がてら、まゐりましたんぞす」

「あゝ、さうですか。節子さんのお母さんに會つて下さいましたか」

「はあ。お會ひしてまゐりました」

「どういふ……」

「はあ。こちらの御意向を傳へましたところが、お母さんは大喜びで、そんな御良縁は願つてもないことだつて、とつても乗氣でございましたよ。それに、節子さんのお母さんて方もなか〳〵さつぱりしていゝ方のやうでございますねえ」そこは、仲人口で馬チロ夫人をけなす。

新着品御案内

明鯛の丸干　一斤　一五
新酒の粕　三斤　二五
紀州名産封じ梅　一瓶　三〇
フルコ印凍豆腐　廿四ケ入　三〇
德用大判淺草海苔　一帖　二五
フルコ印　箱水羹　大罐　二〇
鯖と大豆の日食羹　三罐　一五
新モス友禪　一ヤード　一五
ハゼの佃煮　一斤　三五
金山寺味噌　一斤　一五
營養活鹽水　一瓶　七五
同　五十ケ入　五〇
東京漬　一斤罐　一五

良い品を安く
皆様の古屋商店
バッエル街一〇九
電話シーモア二九三三

皆様の名畑運送社
ゴーブ街貳貳
薪石炭販賣
宮本
電話シーモア一〇八九

ELECTROLUX (Canada) LTD
J. A. OKIMURA
Sole Dealer for Japanese
2365 W. BROADWAY PHONE BAY, 884
春！家具の手入は今
最新式電氣真空掃除器の出現
家庭内の掃除は何んでも簡單に然も衛生的に出來ます（何時にても參上説明致します）
エレクトロラツクス（加奈陀）會社
日本人總代理
沖村輝
電話ベービュー八八四

月刊雜誌
和洋御菓子一切
豊富に取揃へてございます
バッエル街三五七
鈴木菓子店
電話シー七九三五

石塔商
北朝鮮、大理石の記念碑調製
ボーンヤン・ビュー墓地近く
晩市キングスウエー街三〇七〇
電話カールトン一九五
又はカールトン七四七エル二
Kingsway Monumental Works

二十年來日本人諸君の御用を承つて居り充分の經驗と特別の注意を以て御下命に應じます
東（スチングス街一二三五）
エスアールベル葬儀社
電話ハイランド一五
BELL FUNERAL HOME

カステラ
生菓子
晩市バッエル街三九
住よし

白味噌清酢
天
その流域　賀川豊彦　一、一〇
本當の教育　谷口雅春　一、六〇
生命の行方　同　一、六〇
生命の神秘　同　一、六〇
人生初年兵　佐々木邦　一、二五
内田書籍店
電話シー六七一六
347 Powell Street
Vancouver, B. C.
S. UCHIDA

糀納豆製造元
大樽　五十斤
小樽　十二斤
中樽　廿四斤
入味醂實
亀甲天醤油
直輸入元
バッエル街二一四一
天野兄弟商會
電話ハイ五五二六エル

新着品
○最中ノ皮　一箱　三五
○大羽煎魚　一斤入　二〇
○脱脂綿　大包　六〇　小包　三〇
○淺草のり　一帖　三五
○竹の子水羹　二斤　二五
○干貝柱　一斤　五〇
其他お茶菓子が色々參りました
晩市バッエル街四六九
ユニオン魚店
電話ハイ三三五—三三六

とても素晴らしい
蘇鐵葉の白色力
醫師の保證せる新發見藥
◆蘇鐵の葉は今日まで發見されなかつた驚くべき効能の白色藥です
藤本醫學博士は
かく申して居られます「蘇鐵葉の中の成分によつて全身の新陳代謝が著しく旺盛になり健康も增進すると同時に色素をグン〳〵排出するものと考へる。クツキリしたシミ、ソバカスまでが消えて行くのを見ても、肌の色がどれほど白くなるかは充分想像できる。現に私の實驗させたものは、非常な好成績でみんな大變に喜んでゐる」
一袋　九十仙
色黑の方、ニキビ、ソバカスで御困りの方は健康保持と白色美肌の二重作用をするこの素晴らしい蘇鐵葉を御服用下さい
晩市バッエル街三三一
邦樂各種レコード
新見商會
電話ダグラス三一一二

溢れる元氣
この寒さも
冷え込みも
若素の
葡萄酒飲んで
体がぽか〳〵温く
夜分も朝まで
安眠出來る嬉しさ
尚わかもと造血葡萄酒は胃腸の弱い方、神經衰弱の方、根氣弱く息切れする方、貧血冷え込みの方、病後或は産前産後の方にこれ程良いものはない
晩市バッエル街三九〇　電話シー四七六八
特價一弗（地方送料二十五仙）
近藤特許賣藥店
O. KONDO 390 Powell St Vancouver B. C.
わかもと造血葡萄酒
大日本製藥株式會社

先祖傳來
名灸及び骨接筋違
◎男女諸病一切及び
▽子供のかんの灸
並に
按摩療法
晩市プリンセス街二四一
電話ハイランド三〇四二エル
鎌倉

和洋雜貨食料品
漁船金具一切
ボートエシントン郵函二七
亀田商店
P. O. Box 27
Port Essington, B. C.

日本人公認醫
下高原醫院
ドクトル　下高原幸雄
ドクトル　上高原廣
事務所　バッエル街メーン街角
電話　事務所ダグ五五五五
同　自宅ベービュー二四〇六
不在中は高原商會へ

内田醫院
ドクトル　内田又三郎
事務所バッエル街四三九
電話　ハイランド二九三
住宅ハイ一六八六アール
東（スチングス街一九三三）
ドウソン建築内三一八號室

ドクトル　下倉貢
電話　シーモア三三一六
シーモア六一九〇
住宅ドグラス四七八五アール
事務所　ビーシー十電鐵前モントリオル銀行二階
キャロル街參參七
公認
上高原醫院
ドクトル　上高原廣
電話　シー六二二八
高原商會又は
不在中は
ダグ五五五五

醫士
林弼臣
廣告
專門　挫骨、打撲傷、斬傷、腫物、筋痛、るいれき、痔漏、火傷、脱腸、血便、殊に打撲關節の痛み等は如何なる重症と雖根治し猶接骨の技術に就ては既に日本人各位御熟知の事に候
東ベンダー街九二　電話シーモア三六二七

長男重信儀過日高い處より墜落し右腕骨を折り林醫士にお願した所二週間にて全治し感謝して居ます若し骨を折つたりクジイたり又スヂの痛む人は林醫士の診察をお勸め致します
ステヴストン金物商　電話九一
秋本重則

私儀神經痛にて非常に困つて居りました處今回林弼臣氏の治療を受け五六回にて全治感謝して居ります
若し折骨打傷又は神經痛等の場合同醫師を御勸めいたします
イーバーン　小森松之助

今回ステヴストン日本人各位の御便宜と御經濟を考へまして接骨、挫骨、筋違其他一般外科治療御希望の方は秋本金物店迄お申込下されば何時にても同店まで旅費無料にて出張し晩市と同樣の費用にて治療に應じますから同店まで御申込下さい
醫士　林弼臣

大江戸嵐

勅使河原晃作
奥はるみ畫

（四）

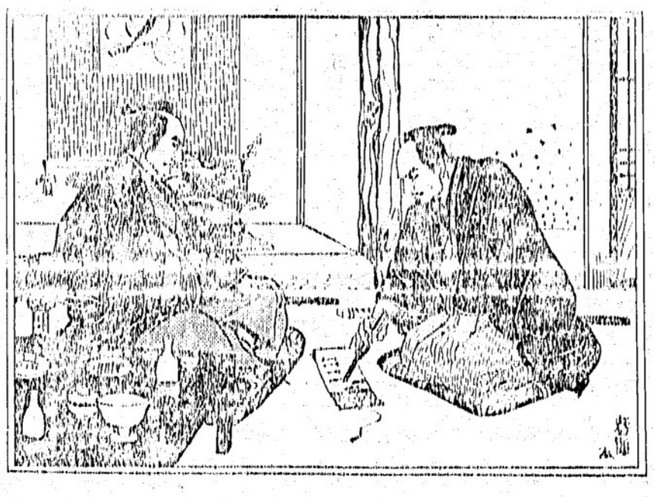

と、お光の眼は限りもなくのびて行く。――次ぎの瞬間、お光の背筋へ、ぞくぞくと高のはふ様な感覚を覚え始めて、この座敷に居られないやうな、そわそわした気持ちへも、陥はれるのであつた。――

「左様か――。萬平、女將に上り二度と伺ひに行く態にかこつけ、下へ降りて行くのだつた。女將の後姿を、静かに眺みた栗栖相之助！

「――は――」

、栗栖、東條軍右衛門の親友有馬月哉と偽名して、軍右衛門の宅に出入し、軍右衛門の死体に近付く機会から、書物を、手に取つた事を、つぶさに物語り、

「是非、拝見を願はう――」

と、例の書物を大事さうに懐から取り出して、左司馬に渡さうとするのだつた。

「左様か。それは上乗――」

と、左司馬は、言葉だけで別に手をふれて、それを見やうともしなかつた。

相之助には、是がもどかしくて堪らなかつた。

その時、相之助に、是が、魂、開けて中を改めて呉れ、と、外の手がを差めて呉れる筈のものと、思つて来たが、左司馬はそんな事には、少しも細心な心を働かして呉れないやうである。が――左司馬の何時もの癖を心得てる相之助は、それを咎ふる事も出来なかつた。で、

「浮々の仕事へ、邪魔立てしやうとする隠密共の連名書を。連名書に一人々々、断つてゆくのも面白い試みだと思つて持つて来つた」

と、獨り言のやう――。

「うむ」

左司馬には、この會話が退屈し切つて来た様である。其處で、栗栖相之助――もうこの邊が切り上げ時、さて帰らうとして立ち上つて――

「處で――。拝公、今日は座に見ぬ人様だが、染男は如何されたかな」

「うむ。見ん事振られてゐるといはうか。浪人者もかなるとから元氣がなくなるわ」

「けれど――帰れば必ず、茶屋には染男、と拝公も、この處に両手に花――となる。今の内から中毒されんやうに注意されてはどうかな――」

と、嘲笑して見せる。

「ワハ、、、。此奴ア参つた」

と、同じやうに嘲笑する左司馬も染男に心取られてか、ひどく寂しさうである。

◇都々逸◇

いつになつたら、逢はれることか、そつと名前を、呼んで見る

――――

一人の親にも、話せぬ夢を、毎晩見させて、来ない人

――――

◇――◇

改めて呉れ、外の手がを差めて呉れる筈のものと、思つて来たが、左司馬はそんな事には、少しも細心な心を働かして呉れないやうである。が――左司馬の何時もの癖を心得てる相之助は、それを咎ふる事も出来なかつた。で、

「浮々の仕事へ、邪魔立てしやうとする隠密共の連名書を。連名書に一人々々、断つてゆくのも面白い試みだと思つて持つて来つた」

と、獨り言のやう――。

「うむ」

左司馬には、この會話が退屈し切つて来た様である。其處で、栗栖相之助――もうこの邊が切り上げ時、さて帰らうとして立ち上つて――

「處で――。拝公、今日は座に見ぬ人様だが、染男は如何されたかな」

「うむ。見ん事振られてゐるといはうか。浪人者もかなるとから元氣がなくなるわ」

「けれど――帰れば必ず、茶屋には染男、と拝公も、この處に両手に花――となる。今の内から中毒されんやうに注意されてはどうかな――」

と、嘲笑して見せる。

「ワハ、、、。此奴ア参つた」

と、同じやうに嘲笑する左司馬も染男に心取られてか、ひどく寂しさうである。

◇――◇

◇――◇

牛島式神刀無双術鐵氣療法
切一　稲本治療所
稲本梅太郎
東カドバ街一〇四エル　電話ハイ五一〇四エル
遠近に拘らず御一報次第お伺ひ致します

晩香坡市ローナ街三二九
加奈陀日本人會
電話ツリニチー七二
Canadian Japanese Ass'n
329 Gore Ave, Vancouver

賣　靴修繕機械
バテ、ミシンの外小道具一切
（相談に依つては貸し致します）
東カドバ街三〇六　高橋清平

晩市ブリンセス街二一五
ユレカルーム三階用一號室
助産婦　高橋喜志子
電話ハイ三四九九エル
不在中はハイ一九八八

東ヘスチングス街一二二
助産婦　渡邊糸子
電話ダグ五二六九ワイ
シー二九六四オー

晩市プレキサンダー街五八
助産婦　松岡久枝
電話ツリニチー九六八アール

メーン街二四四二
看護婦　助産婦　吉原登代
電話フェヤモント五五四三
不在中フェヤ一七〇八オー

シンガーミシン
日本人部代理人　堀七藏
キャンピー街二三九九
電話フェヤモント四〇三一エキス

和洋御菓子
晩市バウエル街二三五
横山菓子店
電話シー六九四一

各種帽子製造
並に洗濯
メーン街二二八
友田製帽所
電話シーモア一八〇三エル

大工道具
切一
晩市バウエル街三六八
秋山金物店
電話ドグ二三七

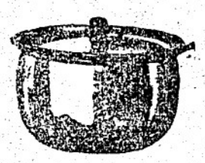

B. C. WOOD & COAL CO.
割薪値段
▲インサイドファー　一コード　七、〇〇　半　三、五〇
▲ヒーターブロック　一コード　五、五〇　半　三、〇〇
▲同　一コード　二等品　五、〇〇　半　二、七五
▲同　一コード　二、五〇　半　二、〇〇
▲ファーブ　一コード　四、五〇　半　二、五〇
御電話下されば早速お屆けします
ビーシー薪炭
電話ハイランド九一五

昭和雑貨食料品
晩香坡市バウエル街五六六
西村商店
電話ハイランド一三七五

晩香坡市バウエル街三七四＝三七八
男女者類一切
澁谷商店
電話ダグラス五五二五

男女子供靴一切
バウエル街三三八
電話シー八六一九
加藤靴店
住宅　東カドバ街七九一　ハイ九二七エッキス

晩香坡市バウエル街三七四＝三七八
誠心誠意
誠心堂
電話シーモア四八八四
249 Powell St. Vancouver

極く簡單な實驗で
心臓が丈夫になる

病み其他の心臓部の故障を知つたら時を遅かず適當なる手當をすれば勿論醫家の治療も必要です、然し早期の治療と手當により意外に早く健康狀態に復することが出来ます

『救心』は眞に病者のため原料の高價と原料を手に入れる事の困難を言はず傳來のまゝの調製法で發賣されたものであります、一度御服用になつた方が引續き二度三度と御服用になつて居られるのを見ても効果の程がわかります

百明よりも先づ御實驗をおすゝめ致します（定價貳弗）

■新入荷品　わかめと、養命酒、蜂ブドー酒、テルニ粉、中山胃腸藥、カラニユーム、アモンバヤ（頭度分）、ウデナボマード

人の生命をつなぐ上に大切なる心臓に針程の故障があつても全身機能に及ぼす惡影響は大きいものです、それ故動悸、息ぎれ、局部の痛み、病症が惡化する前に早く健康狀態に復す

晩香坡市バウエル街二四九
誠心堂
電話シーモア四八八四
249 Powell St. Vancouver

助産婦案内

大衆的南京料理
朝日チヤツヤチ
バウエル街三八五　電話ツリニチー七二一

バウエル街二二九
千鳥
電話シー七三九アール
鎌田玉子

ゴーア街一三〇
樂々
電話ダグ二七〇六

鍋燒うどん、そば、
どんぶり物一切出前致します
バウエル街二五〇
天狗
電話シー三五三八

輕便
御料理
アレキサンダー街三六二
吉野
電話ダグラス七二三

御手
ちり鍋、すき燒
御飯
ゴーア街一二八
玉川
ダグラス四七九三アール

ウエディングケーキ
特に日本人向きに調製致します
洋菓子類一切製造
晩市内は多少に拘らず配達します
バウエル街三四二
パウエルベーカリー
布田怒一
電話ダグラス五五三一
住宅西第七〇街一一九八
自宅マーボール六〇七エル

和洋雑貨食料品
漁船用具一切
ボートエシングトン野國三二
岸本商店
P. O. Box 31
Port Essington, B. C.

ブリキ細工
プラマー仕事
バウエル街四五七
西畑ブリキ工場
電話ハイランド四二六

●魚類
●肉類
●青物類
●カマボコ
●和洋食料品
バウエル街二六二
茶木魚店
電話ドグラス五五四二

電燈線取付工事一切
迅速確實に御安く致します
西ヘスチング街四〇七
シカゴ市公認
コイン電氣學校卒業
電話シー二七七七住宅セルチツ
クキャナリ電話ケリ一八六一エス

◎江州澤庵到着
魚肉並に野菜物
御馳走用は是非當店で
バウエル街三五三　電話ツリニチー五七八四
自宅電話ハイ二七一八エル
スター魚肉店

▲左官業
從來日本に於て左官業の經驗を有する
カルシマイン、ペンタぬり、タイル張り、
煉瓦つみ、壁落、チムネ修繕は多少に拘らず致します
▲日本式（長洲風呂）の釜も近着いたします
尚ほ日本の色壁材料も豊富に到着しました、何とぞ
御用命の程を願上ます
ハウエル街三五〇
尾本勘四郎
電話シーモア一二三五

▲薪、石炭
コムマーシャル街埠頭
ターミナル薪炭會社
電話ハイランド五四四三
夜間ベビユー二一九エキス

輕便
格安
男女衣類一切
バウエル街三二九
電話ドグ一七四七
宮崎商店

かみなり
曾我運送合
晩市バウエル街三八一　電話ダグ四七八八アール

●高等南京料理
コックは此の道の腕きゝで料理は皆様のお口に合ふやう
美味に調理　値段は大々的勉强
晩香坡市バウエル街三八二
新南京樓
電話シーモア七八七五

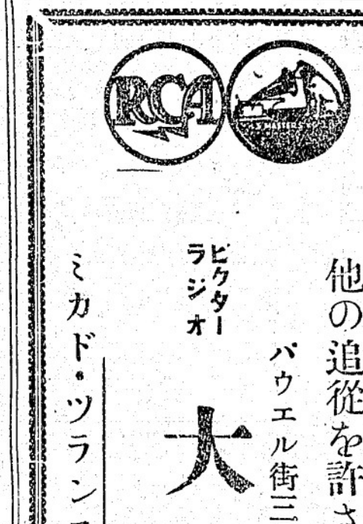

前進一躍進の完成品
ビクター長波短波ラジオ兼蓄音器
壹百五拾弗
$ 150.00　D77　7 Tube
最新式のデザインを以て完備されたRCAビクター十球シユパーヘトロダインです
蓄音器を兼ねた本器はビクターの全技能を傾倒して成れる斯界の最優秀器です

他の追從を許さず
ビクターラジオ
ミカド・ツランスファー
バウエル街三〇一
大正堂
電話ダグラス五五
電話ステブストン二

雛祭をお土産に 第二世嬢アメリカへ 是も天晴れ親善使節

（東京通信）あちら生れの第二世が日本へ帰朝の第一世諸氏の日蔭者となり、又へ涙くましい精進の末、名取に成れば、世間の冷たい目は幻の文字を地でゆくかの如く、つたがその際に親も及ばぬ師匠の努力が織込まれてゐる師弟の映画の主人公は米國サクラメント入三世諸氏の一人娘久子さんで、去ひ、ハワイに生れハワイリンカン女学校を卒へ

米國に移住、幼い時から名取となり祥月六代目

日本舞踊にあこがれ日夜努力を重ねて、それでは「ハワイ・い子に旅をさせろ」と昨年春単身渡米し故郷中村六寿治氏の紹介で上京の末、祥月六代目の第子となり、名取の栄誉を担ひ、帰いて坂東流の流れをくむ鹿島流の家元鹿島清兵衛氏に入り百名取、鹿島清兵衛氏に敬へたらば若い心慰、血のにじむ様な教へに遂に名を成し得たわけ、ほんの宅セ回は「未だ〜熟せず」熟は未熟せずが世間の目に出て、「私の家に住んでゐる浅野陸軍三等主計正中尤清一さん（二）が五日程前に死亡してゐるから調べて下さい」と申し出た、世田谷署から町木司法主任が同家に出張するや内妻廣瀬忠子さん（廿）が「中に入ってはいけません、夫は私の力で全快させますから」と拒んでなか〜屋内へ入れようとしないのを無理やりに入って見ると忠子さんは死體をだきその頭をなでながら「お稲荷さんどうか察の人がけん族を集めて迫っぱらって下さい」と泣き出す有様、死體の臭気甚だしく係官も居たゝまれず泣き叫ぶ忠子さんを本署に連行し死體を検視するや果して中尤氏の死體で死後五日を経過してゐた中尤氏は昭和七年四月神経痛のため渋谷の某アパートで療養中指壓療法の忠子さんを頼んで知り合ひとなり、九年十一月太子堂に移転同棲してゐたもの、隣者にも見せず指壓療法と称し一点張りで病勢は昂するばかり、遂に去る三月十五日中尤氏は死亡してしまつた忠子さんはそれでもまだ自分の力で必ず

死體を抱く狂女

死後五日＝骨も露はなのにお稲荷さんが癒すと

（東京通信）三月廿日午後三時頃世田谷区太子堂にくさんが世田谷署に出頭、「私の家に住んでゐる浅野陸軍三等主計正中尤清一さん（二）が五日程前に死亡してゐるから調べて下さい」と申し出た、世田谷署から町木司法主任が同家に出張するや内妻廣瀬忠子さん（廿）が「中に入ってはいけません、夫は私の力で全快させますから」と拒んでなか〜屋内へ入れようとしないのを無理やりに入って見ると忠子さんは死體をだきその頭をなでながら「お稲荷さんどうか察の人がけん族を集めて迫っぱらって下さい」と泣き出す有様、死體の臭気甚だしく係官も居たゝまれず泣き叫ぶ忠子さんを本署に連行し死體を検視するや果して中尤氏の死體で死後五日を経過してゐた中尤氏は昭和七年四月神経痛のため渋谷の某アパートで療養中指壓療法の忠子さんを頼んで知り合ひとなり、九年十一月太子堂に移転同棲してゐたもの、隣者にも見せず指壓療法と称し一点張りで病勢は昂するばかり、遂に去る三月十五日中尤氏は死亡してしまつた忠子さんはそれでもまだ自分の力で必ず

美貌とノドが仇に 邪恋の雲がくれ

若い長唄のお師匠さん

（東京通信）三月十八日午後三時ごろ、世田谷区豪徳寺町長唄師匠岡安喜三郎氏（三十）の内弟子となつて長唄の修業をしその天稟の才はグングンのびて十八歳で名取りとなつた非常な美人で近所でも若いお師匠さんといふ人氣と評判の中心で現在十人のお弟子さんがゐる、このゴム・鞄製造販賣業玉木五郎（三五）と邪恋の隠れ家を求めてしめし合せて家出したものと判つた書置きには「玉木さんと家出をします、探さないで下さい、あとの事は弟條二郎に頼みます」とあつた、政子は府立第三高女の出身・七歳の時から長唄家元岡安喜三郎氏の内弟子となつて長唄の修業をしその天稟の才はグングンのびて十八歳で名取りとなつた非常な美人で近所でも若いお師匠さんといふ人氣と評判の中心で現在十人のお弟子さんがゐる、このお師匠さんは死亡してしまつた忠子さんはそれでもまだ自分の力で必ず

蘇生

させると毎日死體の頭をなでゝゐたため、頭の毛は抜け、骨はあらはれ、身の毛もよだつ凄惨な情景を呈してゐた

女房欲しや

◇…保険詐取の放火

（東京通信）三月十四日夜豊島區巣鴨警察署武一夫（三一）方同居人大河内政吉（三十）方二階からの出火は巣鴨署で武を留置取調べてゐたが保険金詐取目的の放火であることが判明した、同人は昨年九月借金して前記の場所に商館をはじめたが思はしくなく女房は欲しし、金は無し、思案に餘つたもの

狂信の女悶死

過つて嚥んだ劇薬に「祈禱」

音楽校生徒ピアニスト

（東京通信）凝り過ぎた信仰があたら一人娘の命を奪つたといふ考へさせられる變死事件—杉並區阿佐ケ谷其銀行計算課員高森慶二（五）氏の長女國立音楽學校ピアノ本科二年生とく（二）さんは日ごろから熱心な人の道教信者であつたが三月十九日朝もいつもの通り六時ごろ渋谷の人の道教團に

参拝

にいつて午前十時ごろ帰宅、朝からなにも食べない空腹のあまり自宅玄関の戸棚のなかに家人が鼠をとらうと猫イラズを多量に入れておいたアンパン三個をさうとはしらずに食べてしまつた、間もなく猛烈な腹痛を感じたが病はお祈りをすれば癒るとかたく信じてゐるとくさんはそのまゝ

再び

痛みをこらへて礼拝をつゞけた、しかし腹痛は激烈を加へるばかり堪へられなくなつて午後六時ごろ帰宅するや七轉八倒の苦悶をはじめた、驚いた母親光（こう）さんが事情をきいてはじめて猫イラズ入りアンパンを食べたことがわかり吃驚して直に附近の稲宮醫院に入院手當を加へたが二十日午前二時ごろ遂に絶命した、一人娘を喪つた母親は

「娘があんなに信仰さへしてくれなかつたらこんなことにはならなかつたらうに……」

といまさらに娘の盲信を恨んで悲嘆にくれてゐる

廣田内閣謳歌して 浪花節のまくら

天中軒雲月嬢福岡で大當り

（福岡通信）女流浪曲家天中軒雲月が九州巡業中廣田新内閣の誕生にぶつかつた、早速ある作者に新内閣謳歌のまくらを作つてもらひ新首相の郷里福岡市で「女ながらも雲月が一聲高く張あげて……」とうなつたら地元だけに大喝采、首相の令弟で石屋さんの徳右衛門氏はわざ〜楽屋をおとづれて金一封の祝儀を贈つた

◇その一節——危機一髪の非常時に、産聲あげて新内閣の、首相は若く頼もしき、九州自慢の健男兒、蒙古十萬押寄せたとて、海の藻屑と葬りし、玄海灘の荒浪を母が添乳の子守唄、聞いて育つた玄洋社、心も廣田名は弘毅……

本派佛教會便り

バドミントンの大會盛大に終る

△釋尊降誕祝賀法要＝来る四月十二日（第二日曜）午後二時より本派佛教會に於て、釋尊降誕祝賀大法要を勤修し、第二式には餘興として雛踊、軽劇等を上演する尚プログラムは追つて発表の筈である

日本人間最初のバドミントン大會は去る七、八日の両夜に亘つて體育館に於て行はれたが、参加者四十四組に及び盛大であつた、各會を代表して出場した選手は皆よく戦つたが特に最近はじめて許りのス村選手や日進會、自治會選手達が優れた腕前を見せた事は驚くべきものがあつた（戦績其他は四日の英文欄参照）

合同教會便り

△家庭聖書研究會＝明火曜日午後二時ガーデン街一三六信夫姉方で開催△合唱隊練習會＝明火曜日午後八時バウエル教會堂にて開催△二世婦人會＝明後火曜日午後二時體育館社交室で例會、デオルフ女史、下高原姉のお話や音楽がある

今週の両聖公會

△礼拝＝（七日夜八時第三街聖公會）委員、中尤末記、志賀一、高橋久吉諸兄（九日八時カドバ聖公會）委員、村上貞吾、中尤、萩野林蔵諸兄△聖餐式＝両聖公會で（九日午前八時半）△グッドフライデー（両聖公會にて）兒童礼拝午前十時、特別礼拝午後八時、説教者有賀千代吉氏

△八面雑組▽

◇……平安丸の禁制懸撃問題から沙市通ひの邦人船客まで身體検査をやるそうな、今晩氷川丸入港の際も厳重な事だらう。

◇……昨夜の新光社放送異變放送前にヘーズルさん腹痛、放送半に熊野光信君腹痛、帰つてから鮮木放送子肺痛、なんの事はない「腹痛トリオ」百演……

◇……フェアビュウ語學校の宮崎校長は結婚七ケ年振りで先日お嬢ちゃんを得て大喜び「それ人生は」なぞ〜一つばしババ振りを發揮してゐる。

◇……少し噂聞たが、内田ドクターも、清水牧師もお嬢ちゃんを得てニコ〜してゐるが、本年は閏年のせいか？それ共非常時の反映で海軍が多いのか？

レヂオ

明日の主なる放送

◇晩香坡プログラム◇聲楽と管絃楽六時半、管絃楽八時、カランギス兄弟の音楽八時半、ダンス音楽十時十五分一一〇〇キロ局

◇米國側プログラム◇管絃楽七時、同八時半、ダンス音楽十時十五分より九二〇、六四〇、六八〇キロ各局

Marse Joe Meets Rookie Joe

Joe DiMaggio, left, Yankee rookie outfielder obtained from San Francisco, and Joe McCarthy, Manager of the New York squad gives the once-over of a but ballyhooed as one of the most powerful to come up to the majors in years.

JAPAN SCREEN STAR IN HOLLYWOOD

HOLLYWOOD, Cal. — Sachiko Chiba, Tokyo PCL studio movie star, arrived here recently to study the technique of American acting, dress, customs and language. Miss Chiba, who is considered one of the best in Japan, is an ardent admirer of Claudette Colbert and has expressed her wish to act and dress like the Paramount star.

GEISHA GIRLS TO TOUR U. S.

Katsutaro, a geisha girl with a unique male name, and known as the "sweetest singer in all Japan," will visit the United States soon with a group of other geishas, according to reports from Tokyo. The geisha girls of Japan, according to modern standards, are refined entertainers, quite unlike hostesses in American night-clubs.

SPORTS

ASAHI GIANTS WIN 15-6

The Mikado baseball team started the first game of the Japanese baseball league at the Powell Street grounds yesterday in a very convincing manner by scoring three runs in the first two innings, but a Giant rally which began with a triple by Takahashi in the third soon ended all hopes of the Mikados coming up on top. Three triples, two by Takahashi and one by Kutsukake were the big hits of the game.

Mikado .....1 2 1 0 0 1 0 0 1— 6
Giants .....0 2 5 2 0 3 2 1 x—15

Batteries: Mikado — Goromaru, Y. Yasui and Uno, Nishihara; Giants—Miike, Nakamura and Kutsukake.

ASAHI JRS. WIN 16-11

STEVESTON—9 errors made by the Fujis proved to be the reason of their downfall to the Asahi Juniors. Murakami was the winning pitcher: Tanaka the losing.

CELTICS BEAT NORTH ARM 11-7

"Enryo suru kara da ne?" When the Celtic Cannery softball team visited the North Arm Seinen Kai a few Sundays ago, they came home with an 8-7 licking. Sunday before, it was Celtics turn to be the hosts and they beat the North Armers 11-7. Thirty visitors from North Arm witnessed the downfall of their team. Refreshments were served after the game and any enjoyable time had by all.

TENNIS CLUB MEETING

A general meeting of the Nippon Tennis club will be held at the Seiko club, 362 Alexander Street, on Saturday, April 14th, beginning with a get-together supper at 6 o'clock. All members and those interested in joining the club are asked to be present.

Oh So! says FRANK WATANABE by ED HOLDEN

BATON ROUGE

I have just return back from a trip in Louisiana. I stood on the exact spot in State Capitol where Huey Long were shot. A slight last blood stain remaining on the marble floor . . . it seem cannot rubbing it out. Those assassination taking place on main floor in a corridor 8 feet wide just outside Governor's office. When Huey Long walked out his assassinator were waiting for him with a 25 caliber Belgian automatic pistol. Short verbs were spoke. You knowing the rest. I felt with own fingers the bullet holes in the marble walls. I counting eleven of them holes which was nicked half way through the Imoprted marble and many other bullet holes are cemented up. Most of them was 2 or 3 feet over any man's head. I thinking plenty wild shooting transpired. 36 bullet holes was found in the assassinator's body. 3 in Hon. Huey's but not sure if all came from same gun they say. Senator Long are buried in front of entrance to Louisiana State Capitol . . . just a simply small stone are there . . . "Huey P. Long—1893-1935."

Tomorra some more.

SPRING FOOTWEAR
OZAWA SHOE STORE
244 Powell St.

御結婚式 ベール及髪飾 無料御披露用 日本振袖

オイルパーマネントウエーブ 貸借し者附無料

日本着物 御披露に貸します

結婚式用ベール、髪飾等は無料でサービス

花嫁様の御支度

結婚式用髪飾及ベール無料で貸します
オイルパーマネントウエーブ美容術
晩市メーン街三二二

花嫁様のお仕度

十数年の経験あり
結婚式用髪飾及ベール無料で貸します
海水浴用大迎最美容術一切

どんな難治のヒフ病も……

此の薬なればキット苦悩の……どん底から救はれる！

無害でよく効く至寶藥

クリアレッキス

五〇　一弗

かゆいクサ、腫瘍、痛い腫物、吹出物等……コジれた皮膚病一切に、色々と膏を使つても効めがなく、日夜お悩みの方は一度お試しください、お奨めいたします

日本人街唯一の薬の調合の出来る店

内外化粧品 コダック 万年筆 バウエル街三九九 電話シーモア七五〇二

パウエル藥店

本當に良い シガレット

が巻けます
永年愛用を受けてゐる
タケツト
シガレット煙草
最近値下げを断行しました
樂にまける様特別の細刻み

T&B FINE CUT 75¢

御購めあれ

4X

ブレードとケーキ
本當に美味しくて一番良いとの定評を得て居ります
倚製造所は當に貴様の新開社を支援して居ります
晩香坡 ツイクトリア ナ、イモ ニユー・ウエストミンスター
カナデアン ベーカリー商會

組柳板用

御希望のサイズを安價にて御求めに應じます
其他板各種
パウエル 新炭會社 製材部
パウエル街一三五五
電話ハイ四五六七 四五六八
夜間ハイ一四四四アール

和洋雑貨食料品 東洋商業會社

P.O. Box 46, Port Essington, B.C.
主任 大橋松次郎

電話ハイ一三八三 パウエル街一二七五 タイー薪炭商會

TYEE LUMBER WOOD & COAL CO.

最上薪炭

かまぼこ 製造販賣

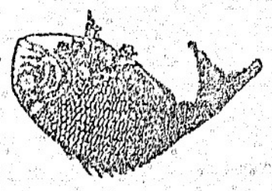

パウエル街 前川魚肉店
電話ドグ三八七 同三八六
住宅ドグ四七八七アール