大陸日報
TAIRIKU NIPPO
(THE CONTINENTAL DAILY NEWS)
PUBLISHED BY
TAIRIKU NIPPO SHA, LTD.
213 & 215 CORDOVA ST. E.
VANCOUVER, B. C.
電話 五五三三 晚香坡市カードバ街二一五番地 社長 山崎猛
大陸日報社 株式會社 賛行所 六ヶ月 四弗五拾五仙 壹ヶ年 八弗五拾五仙
本紙定價（前金）

暗雲帝都を閉ずも 金融界は先づ平穩！

『間の大きな低落はあるまい』と 深井日銀總裁語る

東京廿七日——深井日銀總裁は廿七日午後事件後の金融界に就き次の如く語つた「各地の情況を綜合するに一部は月末資金以外の低金利しが多少あつたが、大勢は平穩で現在のところ信用上その他に何等變動を認めぬ、日銀貸出しは前日一億六千萬圓を增し本日も前日と同程度の貸出しを見たが、本日のは市中銀行の地方支店が手許補充のため本店に要求したためで其の一部落ぶに過ぎない、なほ本日は正金が約米十九弗、對英一志二片で賣越となつたが、本日は前日よりも正金に對する賣越求は相當に限られてゐるが、本日は前日よりも正金に對する賣越求は日數も金額も減少した、之は

爲替管理法に依り 思惑が禁ぜられ爲替買は

當然に限られてゐるために正金に對する賣越求には限度があるからである、隨つて間の大きな低落はないであらうと思ふ」

爲替變動は少し

米國で日本公債二弗安

ニューヨーク廿六日——廿六日のニューヨークに於ける日本政府公債市場は六分半立で五分半、八四弗と昨日に比し二弗四分ノ一安なる値を付した、なほ日本外國爲替市場に於ける對日爲替は廿九弗一仙、前日大引に比し十五仙安であつた

株式市場の人氣 次第に落付く

事件の內容も漸次判明して 兩三日中に開場せん

東京廿七日——事件發生當時の二、三日は十六日その內容判明せず從つてその影響に對する見透しがつかず金融の株式商品その他各市場は一斉に休場して事件の成行を見守つてゐたが事件の內容が漸次判明するに至つて人氣も冷靜に歸したので二十七日は商品市場は一部つゞ市場を開き立會を開始するに至つた、而してその情勢は平穩であつて何等恐怖の色なく一部の相場に立てられてゐる爲之を見て株式市場も人氣も次第に落着なる對策も順調に進む事になつてゐるから之等休場市場も兩三日中に開場の運びとなるものと觀察

◇

東京米穀取引所では廿七日の立會は前後場共休會する事に決定大阪三品取引所では廿七日は定刻より正常通り立會を行ふ事となつた、大阪砂糖取引所も前場定刻より立會、事となつた、尙大阪手形交換所では緊急役員會を開催し善後策を講ずる事となつた、又株式取引所は東京、大阪共本日も休業

◇

神戸取引所では廿七日は朝發會なる對策も順調に進む事になつてゐるから之等休場市場も兩三日中に開場の運びとなるものと觀察

東京廿七日——津島大藏次官は廿六日夕刻より赤坂の高橋藏相私邸に於て深井日銀總裁並びに兒玉正金銀行頭取と會見し金融界の事情を聽取したる後今後の對策に就き

協議 を重ねたが、廿六日

の中央並びに地方銀行の營業狀態は別に動搖する模樣なく穩に推移し營業者側としても此の際取急ぎ對策を決する必要もないとの意味を行してゐるので、大藏省としても今回の軍人が財界事情に依るものでないだけに此の際一層慎重なる靜觀の態度を執る事が財界安定の途であるとの意見を以て一先づ默視の態度を持する事になり、早ち廿七日午前中の情況を注視する事となつた、從つて大藏當局としては廿七日以後も銀行當事者側の協議を待つて

適當 の方策を講ずる方針

の樣である、次に爲替問題に就いては爲替管理法に依り資本逃避の憂もないし動搖する如き事はあるまいとの意見に一致を見午後九時散會した

財界安定に 對策を協議

津島大藏次官

萬一の場合あるも 應急の用意あり

津島次官が宮內省に出頭し 大藏省の方針を說明

東京廿七日——津島大藏次官は廿七日午前一時から二時半まで宮內省に出頭し財界の現狀に就き說明をなし財界は何等變化なく萬一の場合ありとも之に應ずべき大藏省の對策方針は決定してゐる旨詳細報告して退出した

後藤內相が 臨時首相代理

東京廿七日——現內閣の首相閣下たる後藤內相に對し廿六日兼任內閣總理大臣臨時代理を仰せ付けられた

對伊石油斷交案 英國側に一時斷念說

ロンドン二十六日——英國政府は三十六日午前定例閣議を開催、ボールドウィン首相司會の下に制裁十八人委員會に臨み對策を協議した、一部には石油斷交案を一時斷念し港灣封鎖案を讃し聯盟各國政府がイタリー商船に對し自國の港灣使用を禁止すべきとの意見が相當有力と解される

四國海軍々縮會議 形勢好轉の兆なし 英國政府が最後的努力

ロンドン二十六日——ロンドン海軍會議の大詰を前に英國代表イーデン外相は各國代表と頻りに折衝を重ねてゐるが形勢は依然好轉の模樣はない、イーデン外相は二十七日重ねてイタリー代表グランジ大使と會見し質的制限案を提示して同意を要請する方針と解されるがイタリー代表は飽くまで英國艦隊の撤收を要求して已まず主力艦巡洋艦の單艦噸數に就ても徹底的縮減を主張してゐるから容易に英國代表の口說き落しに應じないと見られる、米國代表部の如き二十六日夜に至り會議の前途に見切りをつけ何時までも小田原評定を續けてゐる事は出來ない、英伊兩國間の折衝が決裂に歸したら會議は即時休會たゞ延べてゐる、會議の形勢は茲數日間に決定されると見られるが英國政府としては會議決裂の場合米獨佛各國政府と個別的に二ケ國協定を締結、漸次各國政府の參加を要請する底意と解さる

永野一行香港着

香港廿七日——永野、永井兩全權以下隨員一行は廿六日午前八時半入港の筥崎丸で香港に到着した、午後十時出帆歸國の旅を續ける筈である

許大使出發延期

上海廿七日——新任東京駐劄支那大使許世英は三月七日上海出發、赴任の途に就く豫定であつたが日本國內の政情に鑑みしばらく出發を延期するに決定した

有田大使と 大使館會議

上海二十七日——有田新任大使は二十七日午前十一時から大使館に若杉參事官、堀內、武藤の兩書記官並に須磨南京總領事を招致第一回大使館會議を開催した、席上有田大使は若杉參事官、須磨總領事から現地の報告を聽取すると共に本省から携行した對支外交の新方針並に自己の對支態度を闡明し今後の具體的交涉方法に就き種々協議した、有田大使の國書捧呈の日取りは二十七日夜離任する須磨總領事が國民政府當局と交涉の結果正式決定を見る筈だが多分三月四五日となる見込である

◇…大陸風景

明け初めやらぬ雪の大江戸の街を引揚げる昭和の赤穗浪士然たる軍人テロ團は我等に何を語る……△……

誤つた愛國精神が如何に慘虐であるか、誤つた軍人精神が如何に惡鬼であるかを物語るのみ……△……

死を鴻毛の輕きに比して君國を瀆亂し、義を泰山の重きに比して民意を蔑視す……△……

開闢以來我等は未だ嘗て斯る浮薄輕佻の大義を見ず、若き士官よ、軍人勅諭の前に慚死せよ……△……

新興日本の爲に死の床に眠る今は亡き臣僚の靈前に我等は涙滂沱たるのみ

紙はり アレキサンダー街四〇六 電話ハイ六〇八四エル 小林（證明書持）不在中シー二九〇アール

ビーシー州公認 渡邊琴子 電話シー七六八〇アール 結婚御披露用の日本着物 賃貸致します 着附け無料

モーラー美容專門學校出身 富士美容院 矢部しげ子 電話ハイランド四九八一エー

ビーシー州公認美粧師 池田照子 晚市西第二街一五二七番地 グランビルより一ブロック西 電話ユニヴァーシティー八七五〇アール

ビーシー州公認美粧院 北野喜美江 電話シーモア八五五 自宅ハイ一〇三七エル

日加貯蓄

◇貯蓄預金 ◇當座預金 ◇公債賣買 ◇信託預金

◇日本送金 何れの地方へでも無手數料で確實迅速に御取扱ひ致します

◇最近締切日 水 二月廿八日（金曜） 川 九 カナダ 三月六日（金曜）

晚香坡市ルエウバ街三九八
電話ダグラス四〇〇

日加合同貯蓄會社

JAPAN AND CANADA TRUST SAVINGS CO.
P.O. Drawer 130 398 Powell Street
Vancouver, B. C.

日本郵船 C. P. R. アメリカンライン 日本行船切符 C.P. Express Moneyorder 販賣代理店 橫濱正金銀行預金 送金無手數料取扱

和洋食料雜貨料 米精 新西院市 西口商店 電話壹壹六壹一壹八八番 自宅九〇九エッキス

一度御用ひになつたら必ず常用になられます シャンテクラー シガレツト紙 優秀の品質 糊附

Chantecler CIGARETTE PAPERS

シャンテクラー シガレツト紙 を御使用あれ 倍大自動式ブック 一包僅か五仙

SUN LIFE OF CANADA

朝起キヤ イツト見ヘネド 積ム黃金

加奈陀サン生命保險會社

青年 の方は 僅か一日七仙 の節約で 二十才 前後の方は 年一回掛の 壹千弗の 貯蓄保險 が得られます

中年 の方は 安い掛金で 御希望の方は 養老貯蓄保險に 又は 卅五年掛の 終身保險に

老年 の方は 掛金が 割安で。七十五才。乃至 八十才滿期の 保險に 御加入出來ます

300 E. Cordova St., Vancouver, B.C.
電話ダグラス五五九九 及 四六九七アール
座リモ 積モレバ 山トナル

加奈陀サン保險の 英斷 を見よ

中野保險

THE ROYAL BANK OF CANADA
East End Branch
Vancouver, B. C.

The Yokohama Specie Bank
822 3rd Ave., Seattle
Phone Elli. 3575 P.O. Box 1917

THE SUMITOMO BANK OF SEATTLE
802 3rd Ave., Seattle, Wash.

資本金 壹億圓 積立金 壹億貳千七百四拾五萬圓

橫濱正金銀行 シアトル支店

○鄉里送金—無手數料ニテ日本內地、滿鮮、其他（迅速且ツ確實ニ送金致シマス
○普通送金—電金手形或ハ電信爲替ハ世界各地向取組
○圓貨定期爲替手形—利息、六ケ月以上年三分七厘
○米貨定期預金—弊行桑港支店ニ御取次致シマス利息ハ一ケ月以上年一分五厘 三ケ月以上年一分七厘 六ケ月以上年二分 一ケ年迄年二分五厘
ニ有之弊店御取次ノ日ヨリ附ケマス

日本向送金手形、郷里送金は左記のローヤル銀行支店にて御取次致しますから精々御利用下さい
晚香坡イーストエンド、ステヴストン、ニユウエストミンスター、マーポール、ラドナーカムバランド、ヴイクトリア等

ロイヤル住友銀行
弗定期預金 弗特別定期（十年迄替不要）年二分五厘
弗貯蓄預金 弗月掛貯金 小切手勘定 年二分三厘 年二分五厘 無利息
米金預金
日本向定期爲替手形 六ケ月以上年三分七厘 六ケ月以上年二分五厘

▲預金▼ 總ての銀行取引には當ローヤル銀行と決め下さる樣お願ひします、當行では皆樣に充分滿足を御與へする事が出來ると確信して居ります

▲送金▼ 多數の日本內地銀行と取引して居る當行では日本送金相場を非常に勉强して居ります 既に皆樣の御承知の事と存じますが當行では日本人事務員を雇用して居ります 取引には非常に便宜で殊に地方に在住なさる方では邦文の手紙で諸用を達する事が出來ます

總資產 七億弗 資金及積立金 七千一百萬弗

ロイヤル銀行 メーン街及びヘスチング街角

諸種製材 御入用の節は日本人販賣人 山崎に御面談下さい 新西院 モハーク製材所 MOHAWK LUMBER CO. New Westminster, B. C.

紙類及文房具卸商 晚市ポーター街九九六 電話ツリニティー二五三一 COLUMBIA PAPER CO. LTD.

紙類及文房具卸商 晚市及ヴイクトリア スミスデビッドソン エンド ライト會社 SMITH, DAVIDSON & WRIGHT, LIMITED

漫才　矛盾だらけ

松原村平

松原――けふは又、こないだの漫才の續きや。

村平――あんまり悪口云ふたら、あかへん。おまはんは一本伏むと、ゐゝ人やが、者面やと思にかからんで來て、かなはん

松原――はない云ふたかて、人を攻撃したり、けなしたりするやつたら悪いやつけど、何にも悪事一般の事やつたら、何にも悪事する事いらへん。どんゝ言ふたらゐんや。毒にも、藥にもならん事云ふたら、心配ないやろが、そん在事してたら、しまうおまへんがな。おまはん、も若いく せに、何や。引つ込み思案ばかりして。そんな事ぢやわかへん。

村平――大きに、そうだん在。わてもそない言はれるど男や。何の未練を住じて、一番やらかそか。

松原――そうや、社會一般を論じて文句言ふもんあつたら、わて引き受けたよ。何にも遠慮するこたいらへん。

村平――はんまや、見てみいな、日本の經濟の事は今、あつちでも、こつちでも騒じとる。それはかりやおまへん。物価の値の人が岡田首相に解職を勧告したり、軍部がどうのと、ゐらさうな事云ふとるが、わて、あんなの聞くと大嫌ひや。日本の事やつたら、犬の遠吠で、ゐらさうに、何んのかんのと、ゐゝ気になつて言ふくせに、事柄も同胞社會に關はる事になるとンともスンとも言はん人が近頃多いのや。日本の大臣の事けなすひまあるんやつたら、もうちーと「同胞社會の為」になる事言へばゐんや。

松原――はんまや。わてもこないだ風呂へ行つたんや。ほいたら或る人がとん在事言つてゐましてんね「近頃はな、皆が利口になつて、わんまり外へ顔出しせんのや」と在。

村平――はたな、利口の人が外へ出んといふのは、はんまの事や併しわてら、こゝで考へねばなりませんで。外へ顔出せん人が悪いんか、顔出せん人が悪いんかな。

松原――はんな事言ふたら、はてもんが悪いんかな。

村平――はんな事言ふたら、はてしおまへんが在。おまはん、それは在、卵が鶏から出けたか、鶏が卵から出けたか、論するんどおんなじや。よろしおまつか、そんな議論してゐる秋やおまへんで。同胞社會が打つて一丸どならないけん秋や。

村平――打つて一丸どころやおまへん。滅散や。ちり〳〵ばらばらや。

童話

お使ひ

飯島しのぶ

道ちやんのお歳は片一方の手に人差指がないのせただけ、まだ六つでしたが、忙しいお母さんのお手傳ひをするのが大好きでした。

今日も井戸端で一人でおやどりをして遊んでゐましたら、夕御飯のお支度をしてゐらしたお母さんが「道ちやん、お使ひに行つて頂戴」とおつしやいました。

「晩は卵燒にしませうね、よろづ屋さんで卵を五つ買つてきて頂ダい」

お母さんは風呂敷と通帳を渡しになりました。

「行つてまゐります」

もう道ちやんは小馬のやうにパタ〳〵走り出しました。

村のよろづ屋さんは、東京の百貨店のやうに何でも賣つてゐます。道ちやんがお店に入つて行きますと、よろづ屋のをばさんは、

「道ちやん一人で偉いんですね、何を上げませう」と云ひました。

「卵を五つ」

「おや、卵は丁度切れてしまつたんですよ、いけませんでしたわね…」と歌ひ出しました。（おはり）

「米は米屋へ」
▲クマイ印　百斤入
▲ル特印　同
▲坊長印米　同

只だ一度御試用下さい
スウヰートキャポラルは
清潔なヴアジニアシガレット紙で綴和で清涼な芳香を持つて居ります、御自身で御巻きになれば標準に就ての新発喜びを得られます
直ぐ一袋御試用あれ
シャンテクラー又はジョグユー
シガレット紙を御使ひ下さい

SWEET CAPORAL
Cigarette Tobacco
Imperial Tobacco Company of Canada, Ltd.

東京スチングス街六四九
ハイランド八八九エル
現金で安く買へる店

ホーム　ガス　冬期用
嚴寒時の運轉には冬期に急速發動其他の點で之以上のガスは何所でも求められません

ラヂオ修繕
ラヂオ修繕の御用命なら如何なる種類のものにても迅速に且丁寧に致します

視力檢定
眼鏡調製
神奈川縣人協會

N.Y.K.
1404 - 4th Ave., Seattle, Wn.
郵船案内
（船名）　（入港）　（出帆）
氷川丸　二月廿九日
日枝丸　三月三日　三月十四日
平安丸　三月廿三日　四月四日
氷川丸　四月六日　四月十八日
日枝丸　四月二十日　五月一日
平安丸　五月九日　五月廿三日
○横濱行三等片道　六〇弗　神戸行　六二弗
日本郵船會社シアトル支店
代理店　晩市　曉英
B. W. Greer & Son Ltd.
Great Northern Railway

雪樣の名畑運送社
ゴーナ街貳貳貳
薪石炭販賣
電話シーモア一〇八九
宮本

バウエル街三六九
前川商店
電話ダグラス九八一

▲新物の部
正直爺　一人立同　一、二五
浦乙　同　同　九〇
兎おどり　同　同　八五
兎と亀　同　同　一、〇〇
道貫　二人立同　同　六五
高砂　同　同　一、五〇
京人形　同　同　一、二五
カチ〳〵山同　同　一、五〇
同　船合戰　同　一、一〇
御所車　九五
二、五〇
櫻橘（紙製）　一對　二五
同（絹製）　一對　八〇
ボンボリ（絹）　同　四〇
菱臺　六寸同　三五
同　五寸同　三〇
花咲爺　四寸同　三〇
小町仕丁二人同　四寸　七五
浦乙　二人同　四つ重ね　八〇
市松人形　四九　一揃ひ　一、八五
同　九五　一、三〇
同　三つ揃ひ　一對　七〇
鶴亀　二人立桐箱入一、一〇　二五　一、二五
蝶の舞　同　同　一、一〇　火鉢　掛軸

三月雛人形
特價大賣出し
毎年早く賣切れまして遅く御來店の御方に御迷惑をお掛け致しましたので本年は特に多量取寄せました、でも何うぞ早く御來店下さつて數多い内から御撰擇を願ひます
旭御殿　親王付尺　一、二五
同　尺二　一、六五
同親王、官女付尺三　三、二五
親王　三寸桐箱入　一、一五
隨臣　同　同　八〇
仕丁　同　同　八五
官女　同　同　八〇
五人囃　同　同　一、六五
三羽　一人立同　五〇
辨天　同　同　五〇
金棒　同　同　五〇
藤娘　同　同　五〇
花持官女同　同　六五
高砂　二人　同　九〇
香切　同　同　九〇
花車引　同　同　一、一〇
汐汲　同　同　五〇
鶯宿梅　同　同　一、〇〇
花咲爺　同　同　一、〇〇
小町仕丁二人同　五〇
浦乙　二人同　一、一〇
市松人形　四九
同　九五
同　嫁入道具
同　三つ揃ひ
鶴亀　二人立桐箱入一、一〇
蝶の舞　同　同　一、一〇

高等　南京料理
日本人諸君の御來店を歡迎仕候
新北京
晩香坡市バウエル街二五二
電話シー五七七四　同三五一七

世評の高き
グッドイアータイヤ
其外自動車附屬品一切大勉強で御用命に應じます
卸入嘱一のグッドイアータイヤ
特約代理店
晩市アレキサンダー街ゴーナ街角
日本オート
電話　ダグラス　二八九九

▲鶴亀印白味噌特約一手販賣
晩香坡市バウエル街三三七
蛭崎商店
電話ドグラス九九一

▲ラヂオ修繕▼
如何なるラヂオとても丁寧に責任を以て修繕いたします
▼チユーブは無料にて試驗いたします
晩市バウエル街二二三
速水繁雄

コール及マキ各種
速水茶屋
晩香坡市バウエル街二二三
電話シーモア四壹貳壹
住宅ハイランド一八〇六

自轉車は
ターメー
晩市メーン街壹壹貳
電話ダグラス五五五九
ターメー自轉車店　松居清雄

ビーシー魚店
晩香坡市バウエル街二五三
電話ダグ二七八八　夜間シー三五三八

新古自轉車各種
アイススケート　男女用
電球、ノートブック
總て大勉強にて差上ます

AMERICAN MAIL LINE
DOLLAR STEAMSHIP LINES
アメリカンメイル・ダラー汽船會社
日本行三等　片道五五弗
船名　シレシデント・ライナース　出帆日
マッキンレー　二月廿九日
グランド　三月十四日
三月廿八日
美府行テケツ無料進呈、美味日本食、各船共日本人料理人及給仕がなります　美港着地より本船行タキシー及荷物運搬等無料
晩市を出發すれば間に合ります　出帆日（午前十時半）
詳細は左記へ
電話シー九五二八x　日本人船客係　高橋保一
バウエル街三九六（ホテルウオールド一〇五番）
（不在中はシーモア三七八八）

ペーント釣道具
其他金物類一切
大勉強
ビーシー金物店
晩市メーン街二〇八
電話ダグラス五五三六

船切符販賣代理
領事館及當國政府諸屆願代作
其他法律事務代辯
井手律事務所
バウエル街二三一　電話ダグラス五五七六

記錄的快速力
CANADIAN PACIFIC
STEAMSHIPS LIMITED
客
何れも太平洋上の戸樣だとは本船へ乘つて初めて知る事實です
金
少し位の時化（シケ）ではビクとも致しません婦人子供の旅行に特に安全です
帆
三月七日トカナダ
三月廿三日ロシア
四月四日トシヤパン
四月十八日エシア
裝
四月十八日エシアはホノルル寄港
便
三等の待遇は特に注意して居ります
船室は各船共最上の場所を選び清潔ですし寢臺はスプリング附マットレスです
日本食の用意があります
利
各船共日本人が乘組んでをります
沙市より同賃金で連絡切符差上ます
今回特に日本人コック二名を乘船致させました、日本人のお客樣には純日本食を差上ます
石船
ジヤパン　排水噸三九〇〇〇　總噸數二六〇〇〇
カナダ　同　三三〇〇〇　同　二二五〇〇
エシア　同　二五二〇〇　同　一六八〇〇
ロシヤ　同　二五二〇〇　同　一六八〇〇
詳細は下記へ照會願ひます
加奈陀太平洋汽船會社
SETO MORE　Pacific Passenger Agent
CANADIAN PACIFIC (Ocean Traffic)
J. J. FORSTER　Steamship General Passenger Agent
Vancouver, B. C.

造船者各位
極上杉材、精選松材キール及厚板
空氣乾燥板、松又はクリポソート
卸値販賣
建築用材シングル、砂、砂利、セメント等
電話下されば販賣部員早速訪問いたします
沿岸何れの地にも送荷いたします
Lulu Island Lumber Co.　R.R.No.1 Eburne, B.C.
（電話マーボール八二四）支配人　バスウエル
販賣部主任　長野才松
イーバン郵函　三二電話架設中

ビルダーサプライ
各種ランバー、シングル、ドアーウインド、ネール、ペイント其他建築材料一切最も安價にて販賣いたします
尚住宅、鷄小屋、バーン等の請負を專門として居ります
電話或は郵便にて御通知下されば遠近に拘らず早速セールスマン出張の上見積値段運搬其他万般御相談に應じます
ビーシー州ポートムーディー
ツランクタウンライン口
電話　ヤード（ネー七九）
ミル（ネー一三五）
自宅（ネー六八）
ファンリッチ製材會社
靜本與次郎

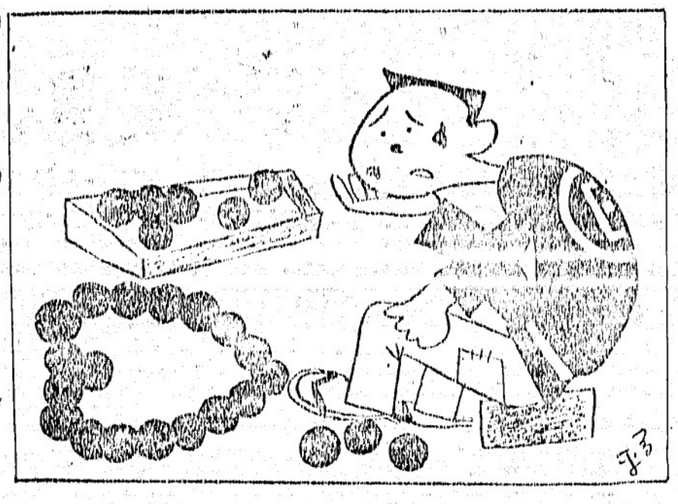

昔は感情の世界に今の女は永遠の理性に

結婚だつて打算的に考へる

元長崎市役所職員　藤ごきわさん（三）

私の知り合ひのある外交官夫人の青年に

「貴方はどんな女と結婚したいの？」

と訊いたら

「綺麗なんかどんな醜悪でもいゝから持参金のツンとある金持の娘か、或は自分が出世するのに手蔓のある権力家の娘だ！」

と答へました

○

彼氏、眼らす、當世の青年は大胆に結婚と云ふことを非常に打算的に考へてゐる人がとても多くなりましたわねえ。容貌だの性格だのと云ふ事は、問題なんてどうでもいゝ。五十、百、千、萬の持参金付の娘はないか、なんたと云へば就職したとしても五六年目のサラリーでどうして妻を養ふ事が出来るか？

つてのけるでせう？　現代ぢや立派な月給取の学士様が自己の月給で絶対に物色してゐますわねえ。

だからいくら美しく優しくてもプロレタリヤの娘は、無人やお金のない学生が恋人に一生懸命に身を入れて、品行方正の立派な秀才として大学の門を出たとしても、果してその中の何パーセントが就職出来るでせう？

だから、二十日間の取調べで撃子さんは「思想なる女」として釋放されたのだが、思へば……敗戦前大衆食堂松本楼三氏の経営する喫茶店に出入する中に純正アナキスト植村諦明を愛し、昭和九年夏青山寺に愛の巣を持つてから一年、留置場の格子が二人の間を引離したが……弾圧について一言も自分に漏らして呉れなかつた夫ではあつたが……夫への思慕をどうするとも出来ぬ撃子さんは夫の出所を待つ間の經濟的獨立を圖つたのだ

◇

かうして喫茶店「嘶の家」が生れたのだが、この名付親が杉並署の特高主任警部補だから面白い、撃子さんの父は憲兵として死んだ、その恩給が「嘶の家」延長につぎ込まれた、去る十八日開店、名付親の警部補が客だつた、開店と同時に牧撃子の名が植村撃子に變つた……

獄中結婚？たゞ籍を入れただけですわ、損したら損したときのこと、私倒れるまでやりますわ、植村さはほとんど毎日のやうに會つてゐます、植村が出て來てもこゝへは入れませんの、とても警官隊なのでみんな飲まれてしまひますわ、だから外に家を持つて、植村は原稿稼ぎ、私はマダム……

◇

植村諦明が「世の批評子に」と題して留置場で詠んだ歌

仕遂げざる事多かれど悔はなし
敗軍の日に兵を語らず
黒の闘士の心境もどうやら朗かのやうだ

夫の出所を待つ「嘶の家」のマダム

◇思想の嵐を避けて

「思想」の嵐の中に咲いた幾多のハッスヤーバー物語りの中でこれはちよつと變つてゐる……黒の闘士植村諦明（四）の妻撃子さん（廿七）

……そして今は杉並區高井戸寺の新天地に新しく建つた喫茶店「嘶の家」のマダムなのだが……

「愛は思想を超ねて……」そんな甘つたるい表現がどうもピッタリ來ぬ程撃子さんの場合はもつと明かな物語りになるのである

◇

無政府共産党中央委員長植村諦明の前につめたい留置場の扉がガチャリと降りたのは昨年の十一月十一日、續いて委員長夫人牧撃子の名において杉並署の留置場に夫諦明と壁一つ隔てゝ向ひ合つたとき撃子さんは初めて夫が無政府共産党の組織の中にあること、自分が委員長夫人になつてゐることを知つた、それ程のんきな委員長夫人であつた、だから僅か二十日間の取調べで撃子さんは「思想なる女」として釋放されたのだが、思へば……敗戦前大衆食堂松本楼三氏の経営する喫茶店に出入する中に純正アナキスト植村諦明を愛し、昭和九年夏青山寺に愛の巣を持つてから一年、留置場の格子が二人の間を引離したが……弾圧について一言も自分に漏らして呉れなかつた夫ではあつたが……夫への思慕をどうするとも出来ぬ撃子さんは夫の出所を待つ間の經濟的獨立を圖つたのだ

◇

かうして喫茶店「嘶の家」が生れたのだが、この名付親が杉並署の特高主任警部補だから面白い、撃子さんの父は憲兵として死んだ、その恩給が「嘶の家」延長につぎ込まれた、去る十八日開店、名付親の警部補が客だつた、開店と同時に牧撃子の名が植村撃子に變つた……

獄中結婚？たゞ籍を入れただけですわ、損したら損したときのこと、私倒れるまでやりますわ、植村さはほとんど毎日のやうに會つてゐます、植村が出て來てもこゝへは入れませんの、とても警官隊なのでみんな飲まれてしまひますわ、だから外に家を持つて、植村は原稿稼ぎ、私はマダム……

◇

植村諦明が「世の批評子に」と題して留置場で詠んだ歌

仕遂げざる事多かれど悔はなし
敗軍の日に兵を語らず
黒の闘士の心境もどうやら朗かのやうだ

派手ごのみ

或夫婦の會話

「だから、どうすればいゝといふんだい」

「ですから、あなたのお氣に召す通りなされば」

「それならそれと、初めからいへばいゝのに」

「私が馬鹿ですからね」

「だつて、さうぢやないか。今までのネクタイは古くなつて、結べなくなつたからこそ、去年の暮に新調したんだらう」

「ですから、御隨意になされば、いゝといつてるんですよ」

「だのに、いざ新しいのを結ばうとすれば、如何にも僕に下心があるかのやうに邪推して、つべこべいふんだからな」

「だつて、あなたには少し派手過ぎると思つたもんですから」

「それが無理だよ。ちみなのを締めれば、ぢゝむさいといふし、派手なのにすれば、まゝ何かといはれたんぢや、結局、結ぶのがなくなるぢやないか」

「前には、それ程でもなかつたのに、この頃、あなたの好みが、どうも少し派手になつて來たやうなのが、私にはわかりますから」

「年だよ。それで、ばかしてゐるんだよ。そういへば、お前だつて、淡くさいよりは、若やいだものゝ方がいゝに違ひないものな」

「それは、さうですけど」

「それ見ろ。何でも悪い方にばかり解釋しないで、ものごとは善意に〳〵と考へる方がいゝんだ」

「これからは氣をつけます」

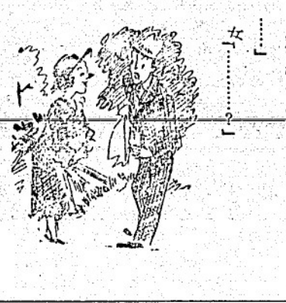

虚々實々

男「ねえマリ子さん、向ふに見える丸木橋の所へ行つて見ませんか……」

女「……？」

男「あの丸木橋を渡つて向ふへ行くと、とても景色がいゝんですよ……」

女「ぢや待つて手袋はめるから」

◇笑話◇

母「お前達は犬と猿みたいに喧嘩ばかりするのね」

兄「母さん、どつちが犬だい」

母「……」

今週はユニオンのスペシアルです

◈チリメン魚雑　一斤一袋　廿二仙
◈新花丸大根　同　七仙
◈同千切大根　同　七仙
◈同小花切大根　同　九仙
◈味淋漬鏑詰　二罐　廿九仙
◈ユニオン煙草　半斤一罐　四五仙
◈取交ぜキャンデー　三斤　三十仙

水らく畠切中の筍日方賣り　澤山到着致しましたから多少に拘らず御用命下さい

晩市パウエル街四五七　電話ハイ三三六

たゞ客
本位

ユニオン魚店

咲き誇る流行歌の精華

レコード界賣行き第一位の東海林太郎豪華盤ごとを凌がんとする音丸の珠玉盤

晩市パウエル街三三一　電話ドグラス參壹壹貳

新見商會

●流行唱コロムビアの部
船頭可愛や　音丸
沖のかもめ　松平
戀慕草紙　同
村雨小唱　同
海賊ぶし　明本
草津戀しや　音静
股旅小唱　京静
編笠ぶし　伊藤久男
虚無僧しぐれ　豆千代
落葉の路　伊藤久男
思ひ亂れて　豆千代
銃執りて　音丸
天龍しぶき　島津英夫
戀の串本　二三吉
初戀の訪れ　小三
宵の道化師　松平晴
街の雨　明治山田京静
黄昏の路　松平和香
宵の柳　二三吉
夢がはんとであつたなら　豆千晃
さすらふ帆船　松平代
長崎港ぶし　音丸
佐世保港ぶし　ミス・コロムビア
唐人ばやし　ミス・コロムビア

●流行唱ポリドールの部
野崎小唱　東海林太郎
お駒戀姿　東海林太郎
丹下左膳の唄　東海林太郎
櫛卷お藤の唄　喜代三
大江戸繪草紙　同
浪花春ごよみ　同
明治一代女の歌　同
柳なびけば　同
壺坂小唱　東海林太郎
黄昏地藏　東海林太郎
榛名しぐれ　東海林太郎
博多小女郎波枕　同
戀の小女郎　同
會津盤梯山　東海林太郎
五尺節　喜代三
友を思ひて　同
月夜鴉　同
島の流れ唱　同
しやぼん玉の唄　同
大江戸出世小唱　同
見返り柳　同
八木節くづし　同
浮かれ駕　同
股旅オンパレード　同
國を離れて　同
曠野の夢　同
胸の花　東海林太郎
背姿を袞に　同
いろは仁義　宗
蹴手繰り音頭　近明
聯盟節　メ香
アフリカ節　土屋伍一
箱根八里　奥田良三
鳴子引き　東海林太郎
月夜の港　東海林太郎
あこがれ　東海林太郎
月夜の港　光子
鹿兒島小原節　三下り
同　三下り
道中數へ歌　喜代三
都々逸くづし　東海林太郎
夕陽の沈む頃　きみ榮
君を夢みて　奥山良三
黒部音頭　東海林太郎
同　小唱　神谷兵佐子
馬賊の歌　ポリドール
酔ひどれ天國　リズムボイス
軍刀ぶし　喜代三
きてりくづし

解説歌
安中草三の唄　東海林太郎
榛名しぐれ　同
博多小女郎波枕　同
戀の小女郎　同
會津盤梯山　東海林太郎
五尺節　喜代三
友を思ひて　同
月夜鴉　同
島の流れ唱　同
しやぼん玉の唄　同
大江戸出世小唱　同
見返り柳　同
八木節くづし　同
浮かれ駕　同
股旅オンパレード　同
國を離れて　同
曠野の夢　同
胸の花　東海林太郎
背姿を袞に　同
いろは仁義　宗
蹴手繰り音頭　近明
聯盟節　メ香
アフリカ節　土屋伍一
箱根八里　奥田良三
鳴子引き　東海林太郎
月夜の港　東海林太郎
あこがれ　東海林太郎
月夜の港　光子
鹿兒島小原節　三下り
同　三下り
道中數へ歌　喜代三
都々逸くづし　東海林太郎
夕陽の沈む頃　きみ榮
君を夢みて　奥山良三
黒部音頭　東海林太郎
同　小唱　神谷兵佐子
馬賊の歌　ポリドール
酔ひどれ天國　リズムボイス
軍刀ぶし　喜代三
きてりくづし

●流行唱キングの部
天龍二十五里　三門順子
其の面影　東海林太郎
木曾川流し　勝丸
島で暮せば　佐藤
山よ曇るな　三門順子
夢の母　東海林太郎
雁がいとしよ　同
河岸の柳に　同
水兵ぶし　同
海軍おやじ　東海林太郎
風見鳥の歌　松島詩子
路子の歌

●流行唱テイチクの部
緑の地平線　楠木繁夫
ゆかりの歌　ディック・ミネ

●ギター、尺八合奏
船頭可愛や　尺八
好きだけれど　ギター
晴野を行く　川本晴朗
晴れて逢ふ夜は　小倉俊
ギター　尺八
尺八　飯島虎二郎

●浪花節
白井權八　高松
大岡政談　酒井雲
俊寛　高松
新納鶴千代　同
伊賀の水月　同
愚鈍の彼方へ　同
坂崎出羽守　同
若き日の乃木將軍　同
赤垣源藏　同
大石東下り　同
安兵衛婿入り　同
赤城の子守唄　同
紀文（出舟）　同
大竹の朝顔　同
天野屋利兵衛　同
吉田御殿　同
野崎小唱　同
富士川の亂闘　同
夕立勘五郎　同
高田軍平　同
勝田新左衛門　同
浮世床　同
夕立勘五郎　同
元帳　同
やぶ入り　同
落語家の兵隊　同
エチオピア繪談　同
冥途旅行　同
二人亭主　同
大阪見物　同

●端唄、小唄
深川くづし、木遣くづし　新橋八重三
青柳、夕暮　豆千代
槍さび、二上りぴんぴつ　小梅

●童謡
ひよつとこ踊り　大川登子
シャンコ〳〵お馬　村岡京子
槍持ホイ　大川登子
流線機關車　新美專義
坊やのお馬　大川登子
兎ピヨン〳〵

●説明
新撰組　明治一代女　各一
河内山と直侍　鈴木光太郎

神力無双術マッサージ
並に靈熱浸透療法
男女諸病一切の治療に應ず
晩市パウエル街三九一
第三號室
牛島治療院
靈熱學士牛島幸吉
電話シーモア五八五一
又はドグ四五六三アール
◎電話にて御用命下されば御伺ひいたします

二十年來日本人諸君の御用を承つて居り充分の經驗を持つの注意を以て御下命に應じます
東ヘスチングス街一二三五
エスアールベル葬儀社
電話ハイランド一五
BELL FUNERAL HOME

最上級
薪炭
TYEE LUMBER WOOD & COAL LTD
電話ハイ一三八二
パウエル街一二七五
タイー薪炭商會

和洋雜貨食料品
東洋商業會社
P.O. Box 46, Port Essington, B.C.
主任大橋松次郎

組用
柳板
御希望のサイズを安價にて御求めに應じます
其他板各種
パウエル
薪炭會社
製材部
パウエル街一三五五
電話ハイ四五六七
四五六八
夜間ハイ一四四四アール

カステラ
生菓子
晩市パウエル街三九
仕よし

今朝三時から東京に本物の戒嚴令

妨害ありと認める新聞雜誌停止

「交通」は停止せず

東京特電——第一師團管下に戒嚴令が命ぜられてゐたが二十七日午前三時東京市に戒嚴令が布かれ帝都の維持は完全に保たれて居る、戒嚴司令官は東京衛戍司令官香椎中將と午前三時五十分官邸外で公表された、戒嚴司令部參謀長には東京衛戍司令部參謀長

（一）戒嚴司令官閣下の部隊は近衛師團並に第一師團の一部在京都隊の他二十六日上京を命ぜられた近在部隊の一部にして之等の部隊は既に二十六日夜半着京せり

（二）目下東京市内は平穏にしてその後變化なし

◇

二十七日午後四時四十分戒嚴司令部發表

二十七日戒嚴司令官より憲兵總監及次官に宛電報に關係ある警察事務に關し左の如く命ぜらる

（一）集合及び時勢に妨害ありと認める新聞雜誌廣告等の停止

（二）銃砲彈藥其他の寄附及募集

（三）交通は停止せず（平常通り）

（四）戒嚴警備を厳にす

◇

二十七日午前八時戒嚴司令官香椎中將より左の如く告諭を發した

令和十一年勅令第十八號及第十九號（二月廿七日官報公布）を以て東京市の區域に戒嚴令一部の施行を命ぜられ、之に協力一致深く警戒を慎み本職を信倚し以て戒嚴の施行をして遺憾なからしむる事を期すべし

昭和十一年二月廿七日　戒嚴司令官　香椎浩平

皇族方は

續々御參内

宮城發表、閑院宮御參、東久邇宮中將殿下は廿七日午前、秩父宮、高松宮、光宮殿下は廿七日午前、東久邇宮、高松宮、光宮殿下は午後矢々御參内遊ばされた

◇

大谷侍從長が御使として御參内遊ばされた、侍從長は東京市内である、戒嚴司令部は廿七日午後三時廿五分東京警備司令部に設けられた

◇

二十七日午後四時戒嚴司令部發表

在りし日の齋藤實子爵と赤ん坊の孫さん

東京と大阪灣

大艦隊が集中

本日より警備に當る

横須賀警備隊の出動

東京特電——海軍省發表

（一）第一艦隊、第二艦隊は各東京灣及び大阪灣警備の爲め回航を命ぜられ夫れ〳〵二十七日入港せり

（二）横須賀警備戰隊は東京灣警備を命ぜられ二十六日午後芝浦に到着せり

◇

東京特電——廿七日午後一時廿分大阪海軍警備司令部發表

内務省公表

其後の帝都

二十七日午前零時内務省發表

其後各地より來着せる情報によれば各地方とも何等事故なく平和なり、帝都に於ては軍隊、憲兵、警察相協力し治安の維持に當りつゝあり一般に平穏なり

英國飛行機

訪日を中止

今度の事件で

東京特電——來る廿九日上海から鹿兒島への飛行を決行する筈であつた英國大使館より海軍省へ通報あつた、右飛行隊は昨日午後一時半上海へ到着してゐる

永田事件

公判延期

重大事件で

東京特電——永田事件軍法會議第十一回公判は廿七日午前十時から開廷前回に鵜澤、藤井兩辯護人から提出した齋藤内府、池田成彬、鳩澤保司長等に對して佐藤裁判長が裁否の決定をなす筈定だつたが、廿六日重大事件勃發の爲め遂に廿七日の公判は延期となつた、目下の所開廷は不明

大阪で

軍艦機三機

墜落す

大阪特電——廿七日朝大阪港に入港碇泊せる第二艦隊航空母艦龍驤艦上機三機が大阪築港附近上空を旋回飛翔中濃霧の爲め三機共海に不時着機体は見る間に海中に沒し搭乘者は何れもブイに縋つて泳いでゐた所を入港の第二艦隊旅艦愛宕のランチに二名が附近航行中の發動機船に一名救助された

日本人大學生

討論座談會

既報ビーシー大學日本人學生倶樂部は明後十日シアトルに於て同地邦人大學生と「第二世の結婚問題」に就て討論座談會を行ふ事になつて居るが當地大學生代表は左の陣容で討議を進めるに決定

同問題の解剖　小畑ローヂャ君
右解釋　生山國人君
右結論　東信夫君

女子大學生のお節句祝ひ

日本人大學生倶樂部女子部員は日本の優美な姿を紹介し日加親善に資するため來る三月一日午後二時から花月樂吉氏宅で「お節句祝ひ」を行ひ大學教授夫人や學校内の各倶樂部代表者を招待する、目下其準備に急いで居るが監督には山中のり子孃が當つてゐる

ス村相撲大會

昨日盛大に行はる

ステヅストン角力協會主催、日系市民協會基金募集相撲大會はきのふ午後二時からステヅストン佛教會ホール内で盛大に擧行された、荒れに荒れ吹雪いた空が、きのふは小憎らしや雨となり見物人の出足を鈍らしたがそれでもホール内は人で一杯、地元ステヅストンは勿論、遠く晩香坡を始めマーボール、チマイナス、ナナイモから青年力士が多數參加し掛聲も勇ましく眞っ裸で肉彈相搏つの壯美觀だつた

先づ二尾留吉氏が挨拶した後三人抜から始まり、マーボールの田所君（昭和山）、チマイナスの中津貫一君（玉櫻）、ステヅストンの西幸夫君（早千島）、濱口稔君（勢）がそれ〳〵優勝して優勝旗を獲得した

次いで五人抜き勝負ではステヅストンの山本岩一君（錦岩）が投げも投げたり、見事五人を薙倒して村日本人團体社會部寄贈の優勝旗を得、觀戰連中からはなが飛ぶやら、場内はわーつと破れるばかりにぎやかよかつた

◇

正五番抜の後で東西十七組に分れ力士が阿吽の聲も勇ましく互に鎬を削つて力戰したが、東の小結南州山（西氏）は西の乙女川（中津敏夫君）に敗れ關脇日進山（丸野君）、錦岩（山本岩一君）、大關都石（堀居君）、南海（山本武君）の勝ち抜きで結局西側の勝ち行司前頭で行司武内岩太郎氏（チマイナス）の名行司振りに行司うまいぞ！の聲が場内に溢れてゐた

カナダ二世に

中學卒業認定

中山一馬君

昨年十月日本に留學せる中山義一君の息一馬君は石井菊次郎子を會長とする海外教育協會に於て勉學中の處この程その實力を認められ文部省より「中學校卒業以上の學力を有す」との認定證書を下附されたので愈〳〵今春は專門學校一入學すべくその準備に勉强を續けてゐる由、カナダ出身者で右認定書を得たのは同君が最初である

◇手紙保管　唐津荷一氏宛の日本（岡山縣）からの書信本社で保管

衛生講話會開催

維持會の總會

フニアビウ日本語學校母姉會は明後二十九日午後七時同校で例會開催、後衛生講話會を催すに就き會員は勿論一般の方々の來會を歡迎

晩香坡日本共立語學校維持會第二十五回定期總會は來る三月二日午後八時より同校に於て開催され會計會務の報告並に役員の改選が行はれる、多數の出席を希望

風邪によく効く新しい藥

パウエル藥店特別調劑

苦しいせき、たん、殊に夜せきが出てお困りの方に

パウエル藥店處方　大人一七四六番　八二番　五〇仙　七五仙

同ベビー、小兒用　一番　五〇仙　七五仙

熱のさがらぬ方に……

大人二二七、二二二番　三五仙、四五仙、七五仙、一弗

ベビー、小兒用二六三番　二五仙

△吸入藥カピロン　六〇仙　△吸入器　二弗五〇仙

うがひ藥は數多く取り揃へて御座います

日本人街唯一の藥の調合の出來る店

内外化粧品　コタツク　万年筆

公認　パウエル藥店

パウエル街三九九　電話シーモア七五〇二

クループ又は百日咳等の惡性感冒も急速に快治します

スチール夫人は曰く私の子供達が百日咳にかゝり何の藥を使用しても効果なかつたのがバツクレーを使用して其効能の殆ど即時と云つてもいゝ位なのに驚きました咳の發作は直ぐ止りました

BUCKLEY'S MIXTURE COUGHS and COLDS BRONCHITIS

日本行汽船切符取扱

日本郵船、シービーナーバ、アメリカンライン

▲再渡航證明、移民官手續、妻子及使用人呼寄手續
▲出生、死亡、婚姻等届書、加奈陀政府出生届手續
▲歸化證にて當國旅券下附及妻子呼寄手續、其他一般代理

晩香坡市パウエル街二三五　中山義一事務所　電話ドグラス三九四　自宅ハイ二三〇番アーム

ペンション保險

六十歳に達したるとき　毎月五十弗宛　一生の間

現金　七千二百六十弗　一時拂ひ

不幸六十歳未滿にて死亡の場合

保險金　五千弗

委細御照會次第御知らせします

Manufacturers' Life

マニュファクチャラース生命保險

晩市ゴーナ街二〇三電話ダグ二八三　日本人部代理　信夫事務所

日本行汽船切符直接販賣

移民官手續、再渡航證明、妻子及使用人呼寄手續、諸届代書一般代理業　晩香坡市東カドバ街二六一（警察署前）　竹内事務所　竹内　吉麿　電話シー一三四　自宅ハイ二九一三エル

◇今回日本から新しい藥、化粧品澤山着荷

◇淨血劑フルチ錠（三、〇〇）每日〇、〇〇、中風、リウマチ、動脈硬化

◇救心（三、〇〇）心臟、寢汗、神經痛

◇ビノサン外用（三、〇〇）鼻病一切の新藥

バウエル街二五〇電話シー四〇八七

▲湯タンポ、脚爐、▲陶器類、▲ワタマン、萬年筆、▲文房具、▲雜物

文化商會

大勉强

天野運送合　杉山新吉

晩市バウエル街一二六八〇　電話ダグラス三二〇五九　不在中は　ダグラス　五二三六エル

（新着）

必ず御氣に召します　おいしい味覺　百パセント

卓越せる　特選の

肥後産　白米

正味百斤入　正味五十斤入

○値段の格安　○米質の吟味

○精白の萬全　○入目の保證

何卒多少とも是非御用命下さいますやう　偏に御願ひ致します

品……安價　質……優良

香村商店　パウエル街二六九　電話ドグラス九二

日本行汽船發着表

船名　着　發

水川丸　二月廿九日　三月一日　シアトル行

カシヤウリン　二月廿九日　三月一日　カナダ行

枝丸　三月七日　三月十四日

ウツシヨン、（ネー映市スクー）

ピクトリア行　發前十時半　後十二時

シアトル行　發前十時半（美濃經由）後十二時

ユニオンシー及コモックス行　後十二時（火木土バウエル河經由）

木村プリンス、ルパート行　水曜後八時、シーエス（月）後九時

ウエスト、コースト行　（火曜）後九時

スキーナ河、アラートベー、イシヤンフオツルス經由プリンスルパート行　金曜　後九時

シーピー列車（東部行）　發前八時、後七時十五分　着前九時、後九時半

シーエス列車（東部行）　後五時半　後十時半

日本郵便物本局締切日

卵日　AAA大中ブレット　新四院市場

生産者　マロー　レタース　ノニオン　ホテト　ロリ

公二一二三　一、二五　鮮魚　（當日出荷分、小包は二時間前）　（爲替受付後八時半（土）後一時迄）　日本郵便物本局締切日　前日　前十時　氷川丸　前十時　公二一二三　一、二五　生肉　一斤　一〇四　一〇九　二月廿九日　氷川丸　前十時

青棟の下にて

第二の五・一五事件——面も今度はもつと大仕掛けな不祥事件が突發して、雪の東京を血で彩つたが、私共はこの飛報に接したゞ茫然たるのみである。去る一月廿一日に帝國議會は解散されて、約一ケ月「粛正選擧」の呼聲も勇ましく、金國隅々に至るまで大騒ぎをして、漸く去る廿日に總選擧が濟み、金國で約一千五百十二萬の投票により、民意は岡田内閣支持を表明したのであつたが、昨日約九百名の現役將兵の暴擧によつて、この民意は根本から蹴散らかされた譯である。

◇

戰爭を一生の事門としてゐる軍人が、丸腰の大臣迄を殺すのは、大人が赤兒の手を捻じるのと同じであらうが、これ等軍人は、畏くも陛下の軍人であり、若し一旦緩急あらば、國家の干城たるべき人々である。目的は奈邊にあるにせよ、濫に兵を動かし、直接行動に訴へ、陛下の親任を得て國政を與つてゐる大臣達を殺戮するなどは立憲治下にあるまじき暴擧である。

◇

もつとも彼等軍人は、我が立憲政治を否定し、革命によつてファッショの實現を目論んで居るので目的のためには手段を選ばないのであらうが、そしてこの情勢は軍部内に渦巻いてゐる現狀からして全たく今後、第三、第四の事變は突發するであらう。彼等多くの青年將校達は、ドイツやイタリーを夢見てゐるので、現在の法律も理窟もない、只實行あるのみである、そして終に日本に軍部獨裁政治が實現する日が來るかも知れないが、假令實現したとしても何人が、ヒトラーとなり、ムソリーニとなるか、何たか軍部の獨裁運動にも中心人物がないやうである。

◇

常に忠君愛國の權化の如く振舞ふ軍人が、我國の憲法を否定することは、卽ち明治大帝の聖旨に逆くことになりはしないか。機關說、排擊、國体明徵を云々し、統帥權の確立を叫ぶ人々の行爲としては私共の眼に落ちないものがある。また國民の自由と、權利を奪ふことは、常に下々に至るまで、赤子の如く慈しみ給ふ、上御一人に對して、その大御心を汚すことになりはしないか。

◇

今や日本は憲政維持か、獨裁政治かの岐路に立つて居るが、我々は日本の將來は、決して軍部ファッショで繁榮も、安泰もないと信ずるものだ。極端な國家主義、軍國化は却て日本を損ふものである。我が日本は飽迄も、明治大帝の聖旨に從つて進んでこそ、永遠に日づる國である事を信じてゐる。私共はこの國内的大非常時に當り力ある大政治家の出現を望むや切なるものがある。

〔よりき〕

暗殺に參加した軍人は九百名

第一聯隊と第三聯隊一部を大尉數名が引率す

東京特電——昨二十六日早暁の大官暗殺事件に參加した行動隊は大尉數名に引率された赤坂第一聯隊、麻布第三聯隊の一部約九百名である、今晩來順次撤退し目下の所平穏で結局警備中の軍隊と衝突を見ずして撤退したもゝ如し

警官襲撃——岡田首相官邸其他を襲撃せる青年將校等の蹶起せる目的は其趣旨によれば内外重大時局の際元老、重臣、財閥、軍閥、官僚、政黨等の腐敗堕落の元兇を殺除して大義を正し國体を擁護せんとするに在り、右に關し在郷軍人に非常警備の處置を講ぜしめられたし

行動隊ゾロ〳〵原隊へ引揚ぐ

東京二十八日（金曜日）エーピー通信——暗殺行動の軍人等は昨夜來靴脚を古靴に穿換へて龍つてゐたが、今朝に至り興奮なくして原隊其他へ戻つて來た、右は行動隊と陸軍側の申合せの結果、若し將校なく原隊其他へ歸隊せば武裝（軍刀）取り上げの不名譽なき事を當局から約束されたゆゑ、ふゝなしく歸隊したものと思はる

右は外電に報せられてゐるもので該では其まゝ報道して戴く

鈴木大將は危篤、牧野伯無事

御厨大將は遂に鈴木貫太郎氏の官邸は却々の重傷で唯だ死は時の問題だとされて居る、河原の伊藤屋旅館にあつた牧野伯爵は異はれたるも無事難を免れた

庭の白雪を朱に染め岡田啓介さん絶命す

◇湯河原温泉の銃聲

東京二十七日（エーピー通信）——昨日早朝岡田啓介大將が暗殺團に殺される光景は左の如しと傳へられる

二十六日朝五時頃首相官邸に乗り込んだ暗殺團は護衛中の警官を取り押へ、ドカン〳〵首相の寝室（閣入、夜着のまゝの岡田首相にピストルで撃つた、重傷を負ふ岡田氏は外部へ走り出でんとしたが遂に庭園で白雪を朱に染めて倒れ絶命した

湯河原の光景

湯河原温泉の伊藤屋旅館に滞在中の牧野伯爵邸の所へは十名の青年將校が襲撃したが、同所には警官の一隊が護衛して居た為め警官隊は勇ましく應戦し一名は銃撃に斃れた、牧野伯は此の騒ぎに難を免れ現在いづこに居るか在所は明かにされざるも生命無事と云はれる

尚一將校は伯爵邸を知つて憤慨し旅館に放火した、大部焼けたやうである

軍事參議官會議

廿七日早暁から陸軍省に集つた軍事參議官は午前六時宮中に參内

本日無事歸莊した西園寺公爵

後繼内閣の種々の下馬評

近衛公や平沼、眞崎荒木、山本大將など

東京特電——後繼内閣組織者としては各方面に種々の下馬評が行はれてゐるが、目下傳へられてゐるのは

（一）近衛文麿公が荒木大將の支持を受けて組閣するか

（二）眞崎大將、平沼騏一郎男の聯立内閣か

（三）荒木、近衛公の聯立か

（四）平沼内閣か

（五）山本英輔海軍大將内閣か

（六）ワシントン電報には宇垣内閣説なども傳ふ

加藤寛治大將乘り出す

加藤寛治大將は廿七日午後一時二十五分伯爵行社に陸軍側軍事參議官を招聘、重要協議を遂げたが、右會見では後繼内閣問題に關する意見も交換されたもゝ如く、植田大將も此爲め小田原の閑院宮邸伺候を延ばす事とした

小栗總監暗殺説あり

確報ではない

警視總監小栗一雄氏の暗殺説があつたが右は確報でなく其後無事たつたと云ふ事である、警視廳占據云々に紹まつて出たものであらう

高橋藏相薨去

公表さる

大藏省發表

「高橋大藏大臣は二月廿六日不慮の災禍に依り重傷を負はれ遂に薨去せられたり」

齋藤子爵夫人負傷説

昨朝五時過ぎ四谷の齋藤内大臣邸を一團が襲つた際夫人春子は身を以て夫を庇はむとしてピストルの爲め手を負傷したと一時傳へられたがその事實なきもゝ如し

殺されたもの八十名との説

但し確報はない

昨夜の東京發外電によると今回の事件で行動隊は大官四人を殺し一名を傷けた外に警備の巡査、憲兵及び使用人等多數を殺し或は傷けたといふ風に報じて居り且つロンドン方面からのニュースとして、全部で八十名が殺されたと一日本新聞は報じてゐるとの飛報もあつた樣だが何れも確報ではない

◇

東京特電——東京を中心とせる近縣地方は相當緊張し神奈川縣の如きは二十六日金警官の非常召集を行ひ警備に當つた

戒嚴令の帝都

東京特電——未曾有の重大事件を報ずる號外のベルも止み（雪降りの事件で行動隊は大官四人を殺し）音もなく靜まりかへつた帝都は市民の不安と焦燥が夜と共に擴がつたが、本廿七日午前三時戒嚴令が公布され帝都の治安維持は確立された、戒嚴令司令部の置かれた九段下軍人會館から憲兵司令部を含み竹橋御門に及ぶ一劃は夜明けと共に「臨時憲兵」と腕章を附け抜身の銃劍を携へた兵士が三尺の間も置かせず嚴重な警戒振りだ

大内山は白一色、神々しく冴ゆわたつてゐるが各御門を固めた軍服のカーキ色が點々と彩つて異樣な雰圍氣を漂はして居り首相官邸を中心とする陸軍省參謀本部邊りの一劃は陰鬱の氣今尚去らないが、バス、自動車の疾走する銀座、昭和通りは何も知らぬ氣に活氣附いて見る東京驛、有樂町、新橋の省線各驛から吐き出される乘客も平常通りである

西園寺公避難

無事歸る

興津特電——靜岡市の縣知事官舎にあつた西園寺公は廿七日午後二時五十五分自動車で興津坐漁莊に歸つた

報知新聞靜岡電話に依ると西園寺公は東京の重大事件起るや昨廿六日早朝自動車で直に縣知事官舎に避難したもので、甘道筋も危險を避ける爲め態々迂廻して行つた

大公使館に

訓電を發す

外務省では廿六日より廿七日にかけ前後十二回に亘り在外使臣に對し訓電を發して帝國内の治安が完全に保たれて居る事を傳達した

暗殺の犠牲

悲みの四家庭

憂愁の一夜が明けて朝來弔問客も多し

東京特電——逝去せる齋藤内大臣の四谷の私邸は雪に閉ざされた憂愁の一夜が明けて二十七日は朝來から故子爵の德を慕ふ訪問客が自動車の轍を束ね訪れてゐる、内府の遺骸は二階奥の間にまだ納棺もせず白布に蔽はれたまゝ安置され傍には春子未亡人が縷々として立上る香煙に咽びつゝ悲痛の身を喪服に包んで少しも取亂さず端坐してゐるのが人々の涙を誘つた、葬儀の日程等に就てはまだ決定しない

齋藤實子爵邸

東京特電——逝去せる齋藤内大臣の四谷の私邸は雪に閉ざされた憂愁の一夜が明けて二十七日は朝來から故子爵の德を慕ふ訪問客が自動車の轍を束ね訪れてゐる、内府の遺骸は二階奥の間にまだ納棺もせず白布に蔽はれたまゝ安置され傍には春子未亡人が縷々として立上る香煙に咽びつゝ悲痛の身を喪服に包んで少しも取亂さず端坐してゐるのが人々の涙を誘つた、葬儀の日程等に就てはまだ決定しない

高橋是清氏邸

廿六日遂に逝去した高橋前藏相の遺骸は廿七日納棺表町大應接室へ安置され、高橋是賢子爵夫妻を初め未亡人、令息、令嬢、令孫等の親族、大藏省の人々の手に依つて悲しく供養が營まれてゐる

岡田啓介氏宅

淀橋區角筈一ノ八七五、今は亡き岡田前首相が十數年間淸貧に甘んじて暮した私邸には唯つた一人留守居の女中さんが目頭を赤く泣き腫らして弔問客の應接に暇がない遺族の人達は父首相の遺骸引取りの爲め早朝から各方面と悲しい折衝を續けて哀愁は邸の内外を覆めてゐる

渡邊大將私邸

杉並區上荻窪二ノ一三、陸軍教育總監渡邊錠太郎大將邸は表玄關の扉はピッたり閉められ、邸の内外は憲兵警官で厳戒され足音たにしない靜けさに包まれて居る、鈴子未亡人初め三人の遺兒は兄弟も忍びやかに縷々集まる弔問客を迎へて悲しく總監の遺骸を守つてゐる香煙ゆらぐ邸内の寂しい靜けさに路行く人々も思はず帽子を脱ぐ

各國大公使深甚な弔意

外務省に出頭

本邦駐剳各國大公使は廿七日朝來續々外務省を訪問し重光外務次官に對して各國政府を代表し岡田首相、高橋藏相、齋藤内府等の兇變に深甚な弔意を表し、各前後の情報を聽取して辭去した

野中四郎大尉

暗殺事件報道

シアトルの領事館着報によれば行動隊の首謀者は第三聯隊の野中四郎大尉らしいと言つて居る

今度の暗殺事件の報が一番早く晩香坡に入つたのは上海、北平、シンガポールからの入電であつた、本社へは二十五日午後入時頃第一報が入つた、本社は直に街頭に貼り出し翌朝號外を出した、日本では事件の日は新聞が殆んど報道せず翌日漸く官憲筋の種を報じてゐる、尚は本日は戒厳令が布かれて「出鱈目を書くな」とキビしい御達示が出たさうで、犯人側の詳しい事に就てはまだ報じて居ないやうである

◇營業案内◇

▲鈴木菓子店では三月節句の餅類の外に美麗なオカザリ用菓子も賣出し中

大至急募集　木綿物に經驗ある裁縫婦人　十數名　見習數名　東へステングス街三六九裏　メイドウエル裁縫所　電話グラス五〇七七

見習　ドレスメーカー入用住込　用意あり本社營業部照會

運轉手　入用デー及ナイトシフト　ヤマタキシー

故長谷川久江儀本日葬儀執行致候間生前御親交の方々御參列被下度尚御多忙中且つ悪天候にも拘らず態々御會葬を辱うし御厚志段々有難く存じ候に付ては生前の悪戯に難有御禮申上候御遺族

昭和十一年二月廿七日　東京市麻布区霞町十一　長谷川久吉

同　父　中村照代

花束、花輪　結婚及雜式用花束、花輪類安價丁寧且つ迅速に調製御注文御届けいたします　晩市ユー街二〇二—二三（西第四街とユー街角）　イーノー花屋　佐々木茂三郎　電話ベビユー七八八一

法律事務所　エッチ　ヤング　ドミニオン・バンク建物内一〇九號室　電話シーモア二七八七（日本語を話します）

Singer Sewing Machine Co.　393 Powell St.　Shop Phone Sey. 1931L

本社は日本人各位の御便利の爲め各種ミシンを取揃へて居ります　バウエル街ショップに

新ミシン取替　古ミシン　御求めの方は是非常店に御用命下さい　附屬品一切も取揃へてあります　マネジヤー　鶴田收藏　バウエル街三九三　電話シー一九三一　自宅バイ二八六九

結婚及葬式用花輪、北東、鉢花等一切大勉强に致します　御用命を願上げます　ハウエル街二七〇　中村花屋　電話シーモア五九三五

晩市東ヘスチングス街一九三　ドウソン建築内二〇三　ホステホバシック學派　公認　宮崎醫院　ドクター　宮崎政次郎　電話シーモア六一六八　自宅オクスフォード街二七〇八　電話バイ三〇七七エキス

ヤマタキシー　電話シーモア一四一五

◇金貨買入れ　廿弗金貨は卅弗　拾弗は拾五弗　五弗は七弗五十仙　參弗七十五仙　貳弗五十仙　英金貨ソベリンに對し　七弗卅仙　同半金　參弗六十五仙　其他外國金貨高價に買入れます　尚時計側、鎖、指輪、ブローチ等破損品に對し政府割增率にて支拂ひます、地方の方々に對しては品物引替に送金し品物は十日間保管の上確段に依不滿の節は郵税前拂にて返品致します　西ベンダー街七〇八　ブリッチッシュ・ゴールド・レファイニング會社　British Gold Refining Co. 108 W. Pender St. Vancouver, B. C.

店員　日本字の素養ある十七八歳の青年本社營業部照會

賣家　二階建七室、捨賣價格にて至急譲り度し來細はハイランド二二五アールの三宅へ

不動産賣買各種保險代理　其他一般代理事務最も確實御有利に御取計ひいたします　日本郵船　シー・ピー・アール　アメリカン・メール・ライン　船客切符取次　水原事務所　晩市バウエル街二四五　電話シーモア三四四七

日本行船客切符の御求め諸官衙の出入國手續等一切の御用命に應じ貴樣の御滿足の行く樣御世話申上げます

賣家　十一室　日本人街近く　捨賣　千二百五十弗

貸家　六室　ヘスチングス公園近く　家賃　十八弗　閑靜眺望佳絶

グロセリ店及四十　最上等角店　純益月二百弗　現金三千五百弗　バウエル街二六一

公認　濱垣事務所　電話シーモア六〇二一

越　バウエル街二三八　運送業　電話シー三五二八

各種商店ホテル賣買　土地家屋賣買　登記公證手續　火災自動車盜難保險　其他一般代理業　晩市バウエル街參參貳　公認　奥村事務所　電話シー二八參貳　ハイ三〇六三アール

シンガーミシン　日本人最古の經驗ある代理人から求めになれば即座に修繕其他の事が出來ます、ミシンの御用命は便利御德で合ひ皆樣の御利用を御待ます　晩市ユー街二〇二—二三　電話ハイ五九七八アール　柳澤元仁　フランクリン　御一七六六

◇當日本人タキシー乘賃は全部（メーター）に依つて料金を申受ける事に致しました

晩市日本人タキシー

ミカド　タキシー　ドグラス二八二八

名畑　タキシー　ハイランド七六五

オーケー　タキシー　西第二街一六七七　電話ベエビユ八一三三エル

高田　タキシー　電話〔ドグラス八三六〕〔シーモア三757〕

ヤマ　タキシー　電話シーモア〔一四一四〕〔1415〕

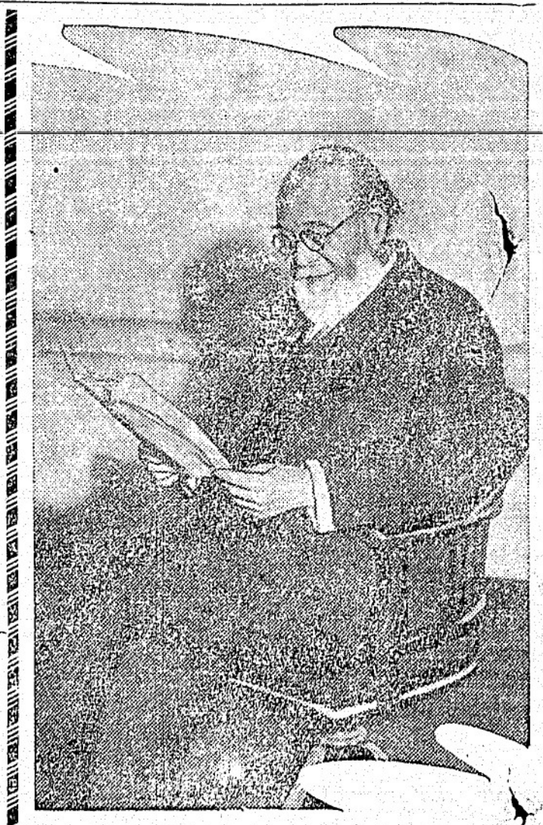

薨去を公表された　高橋是清氏

新小説

神の娘

6 / 36

加藤武雄

△一つの眼慧（一）

翠の傷は、かなり重傷だつたが、一月ばかりの間に、ベッドの上に起きあがれるまでに快復したそして、その頃には、もう犯人も檄罪されてゐた。それは、濱で名うての與太者の、あの三日月の健だつた。

健が、何故に翠子に危害を加へたか？　取調べに對して、健はやつぱり痴情の上からだと告白したが、事實はさうではなかつた。健は、自分のその有力なる一員となつてゐる、婦女誘拐團の仕事に翠子を引入れ、翠子は手はじめに一人の娘を誘拐して、健の手に渡さうとしたのだが、いざといふ時になつて、急に健心し、その娘と共に逃げ隠つてしまつた。それが健を怒らせたのである。且、健は翠子の口から仲間の秘密が漏れることを怖れ、翠子に對し兇刃を揮ふに至つたのである。

健の檄罪や共に、怖ろしい誘拐團の正體が暴露し、團員は悉く逮捕されて、團は遂に潰滅してしまつたが、翠子は、團との關係には別に罪に問はるゝには至らなかつた。

わぶないところだつたわ！　と翠子は、肌に粟立たせながら考へる。もし、あの時、自分があの娘を、あの怖ろしい人達の手に渡してしまつたら――？

さうしたらあの娘はどうなつたらう？　そして、この自分も、誘拐團の一員として、暗い牢獄に繋がれなければならなかつたに違ひないのだ。

その怖ろしい罪惡の淵の、一歩手前で自分を引きとめて呉れたのは、あの娘のあの神のやうな聖らかさだつた。神のやうな聖らかな心から歌はれたあの歌聲――。

もし、あの時、あの歌の聲が、自分の良心を呼びさまして呉れなかつたなら――？

あの娘こそ、正に牛涯の恩人だつた――と、さう翠子は思ふのだつた。

あれは神の娘なのだ。神のお使ひなのだ。自分の汚れた魂を淨める爲に、神樣があの娘をふつかはしになつたのだ。

三日月の健に刺されて流した血――それは、怪毒の血、惡の血なのだ。毒の血は流しつくして、今や、自分もすつかり淨められたのだ。これから、一切の生活を改め、良き正しき女として新しく出直さう！

横濱の野毛坂のある外科病院の一室の、白いベッドに半身を起し窓の青葉のそよぎを眺めながら、翠子が、かう心に繰返してゐるところへ、鶴田重夫がはいつて來た。

ユーモア小説

花嫁設計圖

106

中野實

〈排久戰（四）

翠子は電話口に出た。

「はい」

「東京ホテルですか」

「左樣でございます」

「お嬢さんを呼んでくれませんか？」

「あなたは……」

「澤野です」

「あら、賴……」

と、いひかけて依藤のゐるのに氣づいた翠子は、あわてゝ息をのみ、

「はあ、私でございますが……」

「嫌だわ、氣取つて。材木屋の泥棒ぬ、この間の試驗及應はどんなだつた？　あたし氣が氣でやあないのよ」

「はあ、それがその」

「種々人、酸性反應なの」

「いや、生存その中性なんでございますの」

「ぢやあ、判らないのね」

「はい。どうもはつきり致しませんでねえ」

「嫌だわ。そうはつきりしないの」

「中性だと思へる點もあり、金然思ひがけないものによつて、酸性反應を呈ずんぢやないかと思へる節もありますんです」

「ぢれつたいわね。誰かそこにゐるの」

賴子はやつと氣付いたらしかつた。

「はあ。今日は試驗液がこゝにございますんです」

大工道具
一切
晩市バウエル街三六八
秋山金物店
電話ドグ二三七

かまぼこ
製造販賣
バウエル街參參
前川魚肉店
電話ドグ三八七
同三八六
住宅ドグ四七八七アール

◎三月人形大賣出し
良い品を安く
皆樣の
古屋商店
バウエル街一〇九
電話シーモア二九三三

親王　二、七五
同　女　一、九五
同　官女　二、五〇
同　五人囃　三、〇〇
同　隨臣　二、〇〇
同　仕丁　一、七五
同　鶴亀　二、二五
同　桜平小町　二、二五
同　高砂　三、二五
同　香切帝　一、五〇
同　同　一、二五

蝶の舞　二、〇〇
正直爺　一、五〇
花咲爺　一、〇〇
二人小町　一、〇〇
二人汐汲　一、九〇
一人汐汲　一、七五
同　九九五
子供花咲　一、六五
子供正直爺　一、九五
同　一、二五
小町　一、二五
静忠　一、二五
花見娘　一、六五
蝶足膳　一、七五
立箱花　一、二五
ボンボリ　一、二五
ボンボリ屏風　二、二五
同　三、二五
五寸菱蘭　二、二五
高付　一、二五
鋏針　一、六五

Monarch Life Assurance Co.
一、非常の場合家族を救援
一、壯年時に事業の援助
一、子弟の教育完成
一、老後のハッピーライフ
當社を御利用下さい
モナーク生命保險會社
支社　晩香坡市ローデヤスビル　デング内八〇一―九
日本人部代理　後藤金平
事務所　シーモア四七四一
電話　自宅ハイランド七七〇ワイ

VANCOUVER PACIFIC PAPER CO. LTD.
紙の御用は當會社へ
包紙、紙袋、色紙、油紙、トイレットペーパー、其他ペーパ類一切
ククリ糸、カザリ糸、文房具色々卸賣
ワター街一六〇
晩香坡パシフィック・ペーパー會社
日本人部代理
堀壽次郎
電話　本社　ツリニチー六二二一
自宅　シーモア五三四一エキス

S. UCHIDA
347 Powell Street
Vancouver, B. C.
内田書籍店
電話シー六七一六
その流域　賀川豊彦　一、一〇
本當の教育　谷口雅春　一、六〇
生命の行方　同　一、六〇
生命の神秘　同　一、六〇
人生初年兵　佐々木邦　一、二五

こても素晴らしい
蘇鐵葉の白色力
醫師の保證せる新發見藥
◆蘇鐵の葉は今日まで發見されなかつた驚くべき効能の白色藥です
藤本醫學博士は
かく申して居られます「蘇鐵葉の中の成分によつて全身の新陳代謝が著しく旺盛になり健康も增進すると同時に色素をグン〳〵排出するものと考へる。クッキリしたシミ、ソバカスまでが消えて行くのを見ても、肌の色がどれほど白くなるかは充分想像できる。現に私の實驗させたものは、非常な好成績でみんな大變に喜んでゐる」
色黑の方、ニキビ、ソバカスで御困りの方は健康保持と白色美肌の二重作用をするこの素晴らしい蘇鐵葉を御服用下さい
一袋　九十仙
晩市バウエル街三三一
邦樂レコード各種
新見商會
電話ダグラス三一二二

輸入稅撤廢につき
全日本食料品の値下を致します
肥後米上等
正百斤入　五弗
現金なれば三十仙引き
晩市バウエル街四六九
「味の華」一手販賣
ユニオン魚店
電話ハイ三三五―三三六

白味噌清酢
糀納豆製造元
大樽　五十斤　中樽　廿四斤
小樽　十二斤　入味醂實
亀甲天醤油
直輸入元
バウエル街二一四一
天野兄弟商會
電話ハイ五五二六エル

日本人間では最初の
公認電氣工
◎室内の電燈線取付け工事
◎各種電氣機械の修繕一切
迅速に……確實に……お安く
致します
シカゴ市コイン電氣學校卒業
上田繁
▲事務所　西ヘステングス街四〇七電話シーモア二七七七
自宅セルチッタ・キャナリ（電話ケリスデール一八六×一）

先祖傳來
名灸及び骨接筋違
◎男女諸病一切及び
▽子供のかんの灸
並に按摩療法
晩市プリンセス街二四一
電話ハイランド三〇四二エル
鎌倉

日本人公認醫
下高原醫院
ドクトル　下高原幸雄
ドクトル　上高原廣
バウエル街メーン街角
事務所　電話　事務所ダグ五五五五
同　自宅ベビュー二四〇六
不在中は高原商會へ

洋和雜貨食料品
漁船金具一切
ボートエシントン郵函二七
龜田商店
P. O. Box 27
Port Essington, B. C.

内田醫院
ドクトル　内田又三郎
事務所バウエル街四三九
電話　ハイランド二九三
住宅ハイ一六八六アール

東ヘスチングス街一九三
ドウソン建築内三一八號室
ドクトル　下倉貢
電話　シーモア三三一六
シーモア六一九〇
住宅ドグラス四七八五アール

事務所　ビーシー電鐵前モントリホル銀行二階
キャロル街參參七
公認
上高原醫院
ドクトル　上高原廣
電話　シー六二二八
高原商會水道ドグ五五五五
不在中は

醫士
林鴻臣廣告
專門　挫骨、打撲傷、斬傷、腫物、筋痛、るいれき、痔漏、火傷、脫腸、血便、殊に打撲關節の痛み等は如何なる重症と雖根治し猶接骨の技術に就ては既に日本人各位御熟知の事に候
東ベンダー街九二　電話シーモア三六二七

長男重信儀過日高い處より墜落し右腕骨を折り林醫士にお願した所二週間にて全治し感謝して居ます若し骨を折つたりクジイたり又スヂの痛む人は林醫士の診察をお勸め致します
ステヴストン金物商　電話九一
秋本重則

私儀神經痛にて非常に困つて居りました處今回林鴻臣氏の治療を受け五六回にて全治感謝して居ります
若し折骨打傷又は神經痛等の場合同醫師を御勸めいたします
イーバーン　小森松之助

今回ステヴストン日本人各位の御便宜と御經濟を考へまして接骨、挫骨、筋違其他一般外科治療御希望の方は秋本金物店迄お申込下されば何時にても同店まで旅費無料にて出張し晩市と同樣の費用にて治療に應じますから同店まで御申込下さい
醫士　林鴻臣

溢れる元氣
この寒さも
冷え込みも
若素の
葡萄酒飲んで
体がぽか〳〵温く
夜分も朝まで
安眠出來る嬉しさ
尚わかもと造血葡萄酒は胃腸の弱い方、神經衰弱の方、根氣弱く息切れする方、貧血冷え込みの方、病後或は産前産後の方にこれ程良いものはない
特價　二弗（地方送料二十五仙）
晩市バウエル街三九〇　電話シー四七六八
近藤特許賣藥店
O. KONDO 390 Powell St Vancouver B. C.
わかもと
小見三郎
造血
葡萄酒

筑波天狗

大河内翠山作
悟崎醇畵

（三七）

やがて隣者の平田道節は獅子侍ら、聞くことは出来ない、金がなければ身ぐるみ脱いで行けといつて、私の着てゐた着物を剝いで追ひ出した、まるで追ひ剝ぎだな、夫でも獅子一枚くれたから、それを着て、此方に病人があるといふことを聞いて、其の病人でも癒してあげようと思つて来たのだが、私を渡せなどいつて果し合を申込んで来るなどいはれしからぬ奴だ、尤も今日イ来て小太郎に會つたから、伺九郎の悪口を言つてやつたが、それで大野屋が怒つたのかも知れぬ、あゝ

やがて隣者の平田道節は獅子侍ら、聞くことは出来ない、金がなければ身ぐるみ脱いで行けといつて、私の着てゐた着物を剝いで追ひ出した、まるで追ひ剝ぎだな、夫でも獅子一枚くれたから、それを着て、此方に病人があるといふことを聞いて、其の病人でも癒してあげようと思つて来たのだが、私を渡せなどいつて果し合を申込んで来るなどいはれしからぬ奴だ、尤も今日イ来て小太郎に會つたから、伺九郎の悪口を言つてやつたが、それで大野屋が怒つたのかも知れぬ、あゝ

道「親分、何か用かな」
獅「先生は大野屋伺九郎といふ男を知つてゐなさるか」
道「知つてゐます」
獅「何か彼處の家で不義理をしたすつたか」
獅「不義理はしないが、ひどい目に逢つた」
獅「ひどい目に逢つた、ひどい目に逢はせた處から果し状が来た」
道「果し状——」
ポンと投げられた果し状を道節は手に取上げて見る。
道「ハ、ア成る程果し状だな」
獅「ふ面ざんを渡せば宜し、渡さなければ果し合をするから、小野の松原迄来て出ろといふことが書いてある。どういふ訳か話をして下さい」
道「悪い奴だ左伺九郎は……それ迄話をするが、實は此の間も話した通り、私は長崎へ行つて異人に就いて醫術を学んで帰つて来たのだが、實は無一物になつて、敦賀へ来て、敦賀から此の新保へ来て、使者といはれる人は誰だと尋ねる人に聞いたら、大野屋伺九郎親分で、俺が案内をして連れて行つてやらうといつて、私を大野屋へ案内してくれたのが小太郎といふ男で、所が行つて見ると大違ひ、悪い事の仕放題、私に食ひ扶持を入れろといふのだ、ないと云つたいふ悪い奴は斬つてしまつた方が宜からう」
獅「斬つてしまつた方が宜からうがどつても、大根や瓜ぢやアあるまいし無暗に斬る訳にやア行かねぇが、それが本當とすりやア大野屋といふ奴は、捨てゝは置けねぇ、先生本當でせうね」
道「あゝ嘘は言はぬ」
獅「それぢやア果し合をしやう」
獅子侍は如何にも伺九郎が憎くなつた。是迄では手ひを避けてゐたが、モツ捨てゝ置けなくなつた直に乾兒一同に通知を出して、急に支度にかゝつた。藤田小四郎は獅子侍の前へ来た。
小「親分果し合といふことを伺いたが、聞者も助太力をいたさう」
獅「イヤ藤田先生、それはお断り致します」
獅「私も醫術、ヤクザは獅子侍、ヤクザは獅子侍、武士を助太力に頼んだといはれちやア面に係はる、のるか反るか、獅子侍は獅子侍だけのことをやつてのける覚悟でございますから、折角のお志は有難うございますが、助太力は固くお断り申します」
小「それでは見合せませう」
と云つて自分の居間へ下がつたが、小四郎は其の儘でゐるやうな男ではなかつた。自分の傷を癒してくれた道節から逃つて、世話をしてくれてゐる當陸屋の身に降りかゝる大事、モツ足も治つた。助太力をしなければ濟まないといふ氣は強くてゐる。けれども男の常陸屋が、面に係はるから止してくれといつて断るものを、どうでもとはいへなかつた。何とかして……と考へた。
所へドカ〳〵乾兒達が、裃、向ふ鉢巻で乗ぶつて来た。手には竹鎗、手鎗、長刀を打ち込んで、仰々しい扮装で……俄に殺氣立つて来た。

都々逸

一すぢ〳〵、思ひ出深い、苦勞のいはれ、のゝ扱け毛
……
いつからか、涙の出癖が、あたしについて、お氣に障つて、なほけれる
……
「だつてあたし」の、それから先を、言も知つて、聞きなほす
……
ふそいのが、それでなくても、氣が氣でないに、何處から来たのか、夜の蜘蛛
……

牛島式神力無双術靈氣療法
男女婦切　稲本治療所
稲本悔太郎
東カドバ街一〇四エル
電話ハイ五一〇四エル
遠近に拘らず御一報次第お伺ひ致します

晩香坡市ゴーア街三二九
加奈陀日本人會
電話ツリニチー七二
Canadian Japanese Ass'n
329 Gore Ave., Vancouver

各種帽子製造
並に洗濯
メーン街三二八
友田製帽所
電話シーモア一八〇三エル

特價　大安賣
丈夫な事は保險付
値段はドン底の安値、是非一個を御求め下さい
特價　四九　六九　八九
一、二五　二、〇〇

新らしい
ドクダミ草
オーバコ
ゲンノショーコ
が多量入荷いたしました
一二五　五〇

誠心誠意
晩香坡市バウエル街二四九
誠心堂
電話シーモア四八八四
249 Powell St. Vancouver

男女着類一切
澁谷商店
バウエル街三七四＝三七八　電話ダグ五五二五

男女子供靴一切
バウエル街三三八
電話シー八六一九
加藤靴店
住宅　東カドバ街七九一　ハイ九二七エッキス

和洋雜貨食料品
晩香坡市バウエル街五六六
西村商店
電話ハイランド一三七五

B. C. WOOD & COAL CO.
割新値段
▲インサイドフアー　一コード半　同　三、五〇　五〇
▲同　一コード半　同　二等品　三、七五　二、七五
▲ヒーターブロック　一コード半　同　三、五〇　五〇
▲フアーフブ　一コード半　同　四、五〇　二、五〇
御電話下されば早速お届けします
ビーン新炭
電話ハイランド九一五

電話シー三三
昭和倶樂部
晩香坡市バウエル街三八〇
事務所用　電話ドグラス五五二二

男女着類一切
バウエル街二四九
電話シー四八八四
自宅シー三七九〇アール
石炭販賣
誠心堂内
伊吹運送社

助産婦案内
晩市プリンセス街二一五
ユレカルーム三階卅一號室
助産婦　鳥橋喜志子
電話ハイ三四九九エル
不在中はハイ一九八八

晩市アレキサンダー街五八
助産婦　松岡久枝
電話ツリニチー九六八アール

メーン街二四四二
看護婦助産婦　吉原登代
電話フエヤモント五五四三
不在中フエヤ一七〇八オー

東（スチングス街一二二
助産婦　渡邊糸子
電話ダグ五二六九ワイ
シー二九六四オー

シンガーミシン
日本人部代理人　堀七藏
キャンビー街二三九九
電話フヤモント四〇三一エキス

和洋御菓子
晩市バウエル街二三五
横山菓子店
電話シー六九四一

獨得の按摩療法
センキ、センツヤク、神經痛より起る諸病一切其他婦人病
ステウストン郵函四一一
中津商店内電話ステブストン八
松野灸治療所
松野平義

助産婦案内
晩市プリンセス街二一五
ユレカルーム三階卅一號室
助産婦　鳥橋喜志子
電話ハイ三四九九エル
不在中はハイ一九八八

東（スチングス街一二二
助産婦　渡邊糸子
電話ダグ五二六九ワイ
シー二九六四オー

ちり鍋、すき燒
御飯
ゴーア街一二八
玉川
ダグラス四七九三アール

御料理
だるま
バウエル街二六六
電話シーモア三〇七九

御手輕御料理
アレキサンダー街三六二
吉野
電話ダグラス七二三

鍋燒うどん、そば、
どんぶり物一切出前致します
バウエル街二五〇
天狗
電話シー三五三八

ゴーア街一三〇
樂々
電話ダグ二七〇六

バウエル街二二九
千鳥
電話シー七三九アール
緑田玉子

會席御料理
バウエル街參貳貳
金太郎
電話シー二〇〇三

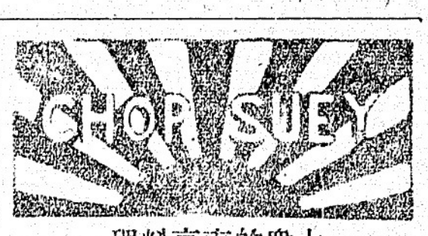

大衆的南京料理
朝日チヤツプスイ
バウエル街三五八三　電話ツリニチ一三二七

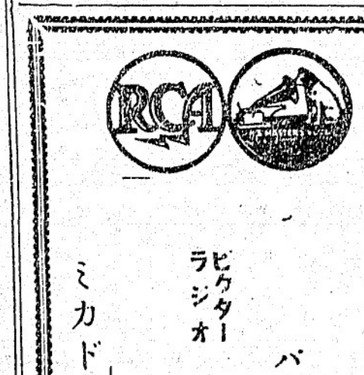

一粒肝油ハリバ
昔も今も變らず世界を通じ多々益々賞用される強壯劑は肝油でありますが……
肝油が大變服みにくかつたのは過去の事です！
ハリバ時代！
ビクターラジオ
ミカド・ツランスフアー
バウエル街三〇一
大正堂
電話ダグラス五五
電話ステブストン二

各種ケーキ類
特に日本人向きに調製致します
洋菓子類一切製造
晩市内は多少に拘らず配達します
パウエルベーカリー
バウエル街三四二
布田忍一
電話ダグラス五五三一
住宅西第七〇街一八九
自宅マーボール六〇七エル

和洋雜貨食料品
漁船用具一切
ボートエシングトン郵函三二
岸本商店
P. O. Box 31
Port Essington, B. C.

ブリキ細工
プラマー仕事
バウエル街四五七
西畑ブリキ工場
電話ハイランド四二六

●魚類
●肉類
●青物類
●カマボコ
●和洋食料品
バウエル街二六二
茶木魚店
電話ドグラス五五四二

東カドバ街四三八
醫士　石原明之助
電話ハイ壹壹壹

◎江州澤庵到着
魚肉並に野菜物
御馳走用は是非當店で
バウエル街三五三
自宅電話ハイ二七一八エル
スター魚肉店

▲左官業
從來日本に於て左官業の經驗を有するカルシマイン、ペンタぬり、タイル張り、煉瓦つみ、壁落、ナムネ修繕は多少に拘らず致します
▲日本式（長洲風呂）の釜も近着いたします
尚は日本の色壁材料も豊富に到着しました、何をぞ御用命の程を願上ます
バウエル街三五〇
尾本勘四郎
電話シーモア一三五

▲新、石炭
コムマーシャル街埠頭
ターミナル
薪會社
電話ハイランド五四四三
夜間ベビユー二一九エキス

輕便格安
かみなり
曾我運送合
晩市バウエル街三八一　電話ダグ四七八八アール

男女衣類一切
バウエル街三三九
電話ドグ一七四七
宮崎商店

●高等南京料理
コックは此の道の腕きゝで料理は貴樣の お口に合よやう
美味に調理　値段は大々的勉强
晩香坡市バウエル街三八二
新南京樓
電話シーモア七八七五

國際學友會館の開業

異國の留學生へ快適な『寄宿舍』

外務省が一肌ぬいで

外務省が「苦學寄宿」を開業したといつたら、如何にも人間臭いが、實は日本留學を熱望する東洋諸國の青年學徒のために開設した「國際學友會館」が東京市渋谷區大久保、元帝國軍人の建物を改裝して、この一日から開業した——

館内の整備してゐることは皆にそれより遙かせりで、各人の居室はもとより、この共同の目的を一つにするために、講堂、食堂、自習室、娯樂室などを設け、浴室には殺菌のシャワーを取付け、病室までも設置する豪華さだ

◇

この三月までにインド支那、南洋、フイリッピン、アフガニスタン、シアム等東方諸國の留學生ばかり三十名を收容することになつてゐるが、開業以來入つたのがシアム學生三人、それもオイソレと許したのではなく、公使館、日本協會が推薦した粒ぞろいの中から厳選したのだ

この中の一人は蕊慧爾大學科生他は商科と工業學校へ入學するためいま日本語の勉强中、いづれも名家の息子だが、入日朝上野の料理の厨立にまで氣をつかはねばならない

◇

初代の館長、つまりこの國際下宿屋の主人公に納まつたのが前キュバ代理公使渡邊知雄氏、言葉も民族感情も異なるこれ等の留學生達がかもす國際風景の中に、日本文化を注入して大人物を作らねばならぬといふのだから大仕事だ、インドでは牛を拜び、アフガンでは豚を食はない宗教的風習があるので、料理の厨立にまで氣をつかはねばならない

◇

この一行は國を發つとき「日本へ送る最初の留學生だからしつかりやつて來てくれ」と國をあげて送別されただけに外務當局でも非常な熱心込だ

◇

この一行は國を發つとき「日本へ送る最初の留學生だからしつかりやつて來てくれ」と國をあげて送別されただけに外務當局でも非常な熱心込だ

學徒の日本留學の熱望を實現することが出來たのは國家のために悦ぶべき次第です、各國から集まる若い人達にうんと日本文化の眞髓を知つてもらふために先づ日本語を敎へ、名士を呼んで講演をしてもらつたり、大工場、官衙、學校その他の見學もさせやうと思ひます、みんな名家の子弟ですから彼等の留學の目的を達して立派な土産を持たせて歸したいと念じてゐます

人達の同情と救ひの温波がその日から三姉妹に濺がれてゐるが、警察苑に噂られて來る

同情

金はすでに數十圓に上り子供心にうれし涙にむせんでゐる、ところがその後たん〴〵わかつて來た一家悲劇の原因としては父親一郎二郎は大の酒好きで失敗後は俗福な郷里の老父母から一萬數十圓の金を引き出してすべてこれを浪費し、その後も幸子の働く本所區厩橋上村メリヤス工場主上村新吾氏から小商賣をするといつては嬰金を借りて一つもものにならずに終つて居り

全く

生活能力の缺けた男らしい、さうした父親の無能力を知る人が、今度の失踪も同人が世の同情を買ふための狂言ではないかと秘かに富士署に投書を寄せてゐる人もあるので同署では殘された子供達への同情は同情として極力親達の行方を捜査してゐる

五十錢玉姉妹に

そゝぐ『温波』

父は酒呑失踪は狂言？

（東京通信）哀報、去る三日十坂通ひの三人姉妹を置き去りにして殘る幼兒三人を道伴れに生活苦から死？の家出をした小石川區西丸町古物行商佐藤一郎二郎（二）同妻みき（二）の北後の消息は依然として不明で佐藤の郷里長野とみきの郷里千葉からもなんの音信もなく

父親

の殘した五十錢玉一枚を命の綱の三姉姉幸子（一）千江子（一）京子（一）は兩親を探してくれるといふ嫁察の小父さんと父親の同業、貴書の主人高區池袋高橋沈術師さんをたよりにけなげな幸子と千江子が引き續いて工場に通ひ、京子を學校（通はせて他まで兩親弟妹の歸宅を信じて世の荒浪と戦ひ抜かうと決心をしてゐるが、この哀れな話を新聞で知つた

妻は難産の床

◇…夫は浮かれて留置場に

やつと探し當て歸宅

（東京通信）京橋區月島築地魚河岸の荷揚人宮坂英福君（二）は安房のいち子さん（二）が お產の床にゐるのを百も承知しながら二月五日午後三時頃ふいと家を飛び出し同僚四人を道連れに本所區向島須崎町待合とまわに無一文で上り込み藝者を呼んで飲み食ひ歌ふの餘興氣驅さを夜更けまでやつたが、三十一圓二十錢の無錢飲食で歸りは

庭園業者懇談會

賃金協定に就いて

來る三月一日開催

（庭園業組合聯表）當組合の本年度總會では御承知の通り「賃銀協定の件」と云ふ希望決議がパスして居たのでありますが、其後組合ではその實現に付いて色々方面から調査、研究中の所新しく聞く所によれば明年の問題は普通の花や肥料の値段と違つて同業者一般の直接生活上に極めて重大な事柄であります云ふ事になりました、就いては今

そこで協議の結果來る三月一日（日）午後一時からキチラノ學校に於いて當組合主催で日本人同業者の懇談會を開き極く打ち寛いだ氣分で忌憚の意見を交換しやうと

付いて來たのであります、併しこの問題は普通の花や肥料の値段と違つて同業者一般の直接生活上に極めて重大な事柄であります云ふ事になりました、就いては今

の委員會では研究題目は主に〈顧客より受取る賃銀△ボッスよりボーイに支拂ふ賃銀

の二つに絞いてゞはありましたが其他の參考となる御意見は進んで披瀝して戴き度い希望であります御承知の如く我々ガーデナーには法律上下での賃銀の統制は今の所不可能でありましてこれ迄にも協定を試みられた事は屢〻ありましたがいつも思はしい効果を見る事は出來なかつたものであります、だから今直ぐにこれを決行しても中々政府の法律の樣な具合には行き兼ねるではありませうが、併しだん〴〵と世の中の情勢も變つて來て互が次第に職業意識に目覺める樣になり、殊に昨今景氣恢復の兆候が現はれて來た事でもあり、且つ最近四、五年の不景氣時代に昔めた數々の苦い經驗等から推して考へる時にこの度は案外容易に實現出來るのではあるまいかと考へられるのであります

◇

素より多少の融通性を缺す位の程度は止むを得ないと思はれます、云ふ迄もなく所うした問題は同業者の全部が一致協力して行く事に依つてのみ實行の可能性があるのであります從つて此の際全同業者は組合員と否とに拘はりなくこの趣旨に賛同せられ洩れなく出席の上賢明なる意見の交換をされる樣に主催者側では切に希望して居る次第であります

紙は

花嫁樣のれ支度

結婚式用髮飾及びベール無料で貸します

オイル パーマネントウエーブ

花嫁樣のれ支度

結婚式用髮飾及びベール無料で貸します

オイル パーマネントウエーブ

花嫁樣のお仕度

十數年の經驗あり

結婚式用髮飾及びベール無料で貸します

オイル パーマネントウエーブ 美容術

Oh So! says FRANK WATANABE by ED HOLDEN

JEFFERSON

We are hearing much of plenty referring to Honorable Jefferson, Al Smith and other gentmans they say ". . . . and the Democratic party must glide back on the teachings of Jefferson father of our party!" Now excuse please Mr. Smith and all Democrats but Jefferson were the first President elected under the REPUBLICAN Party bandana. In them days also was a Federal Party which have turned up on recent years to be the Republican Party. . . . And the Republican Party are now the Democrats. And in them early days the U. S. Supreme Court were throwing out many things—same as of lately. And George Washington he say the Constitution was "pretty good." . . . but perhapsly might need changing. . . . and to proving it. . . . they changing the Constitution about 10 times in first 5 years of same. The fat of the matter are that U. S. Constitution was created to preventing any sort of FINAL DICTATORSHIP FOR LIFE. . . . not even the CONSTITUTION ITSELF!

Thank you please!

PRINTING is our Specialty

日白漁者

利害は一致

惡宣傳を封ず

（スキナ漁業協會通信）二月八日プリンス・ルパート・デリーニュース紙上に當地商業會議所の報告としてヂー・ダブリユー・ニカーソン（漁業部員）氏が傳へたと云ふ——『日系漁者の請願せるコーホ漁期には禁漁區を復歸すると漁業局は承認したが白人のスプリング漁者の請願した事は承認されなかつた』云々の記事に關し十二日北方漁者協會ロバート幹事反駁して曰く

「漁業部員の報告は無智か故意か私は知らないが漁業當局が國民別に好意の增減があるとは思はぬ、禁漁區が上らうが下らうが漁者に取つては一列一體に利害關係のあることをニカーソン氏は知らねばならぬ、それが爲に我れ〴〵北方漁者協會とスキナ漁者協會とは提携して去一月六日に漁者大會を開催し日白人協議の上に禁漁區移動反對の決議となつたものである、我々の意見としては少なくとも商業會議所の漁業部員は一白人スプリング漁者及び漁場に限らず漁者一般に就てより以上の考慮されたいものである、亦ブーレン氏は入定住漁者云々と言はれたが我れ〴〵は凡て當地方の定住漁者であり何人にも特權はなく平等に扱はるべきである」と痛快に指摘したに對しニカーソン氏は長文の陳謝文をロバート氏へ寄せてゐるが、一、二の無智な排日白人の言動に躍らされた商業會議所漁業部員ニカーソン氏は自分の不明とは云へ哀れにも氣の毒である

四重福音燈明臺

去る一月以來ビーシー州各地に傳道されつゝありし新里師は今夜七時半より『水のバプテスマと聖靈』に就て講演する

『映畫會』は延期

（ヘネー通信）來る二十九日（土）夜當地共進會ホールにて開催の筈であつた映畫會は昨今の降雪のため三月六日（金）に延期された

◉親睦會——報恩會は來る三月一日（日曜）午後五時より富士チャプスイに於て春期親睦會を催す、當日は特に家族同伴にて多數の出席を希望してゐる

懸は終りぬ！

感傷の十八娘が帝劇で自殺

感傷かららしい

△八面雜俎▽

◇……日本の總選擧が濟んで、やれ〴〵と思つてゐると、今度はあのテロ事件、昨日は一刻も早く皆さんにニュウスを提供したいと思つて大車輪で、平日より半時間許り早く發行した

◇……昨日ス村の相撲見物に行く筈であつた岩崎さん、あの事件でおぢやん、がつかりしてゐる

◇晩香坡プログラム◇コンサート六時半、管絃樂七時半、同八時、バイオリン合奏十時、管絃樂十時四十五分一一〇〇キロ局、時事放送八時半、ダンス音樂十時より一〇一〇キロ局

◇米國側プログラム◇管絃樂十時十五分より九二〇、九七〇、六四〇、六八〇、七九〇キロ各局、ダンス音樂九時半より五七〇、一一三〇、一二七〇ギロ各局

レヂオ

明日の主なる放送

若返りの妙藥

フランス名物の食用蝸牛の十數倍の大きさで味も十數倍といふ「陸鮑」を大阪市動物園で試育してゐるが、繁殖率は年に四五回產卵、一回一匹の產卵數二百五十乃至四百で、一ケ年經つと百匁除に育ちおまけに肺病、腎臟病、糖尿病と若返りの妙藥だとか

日比國語の交換

日本研究熱の盛んなマニラに舊臘創設された日本語學校にこんどは逆に同地に勇躍大をなさんとする日本人のため土人の常用語タガログ語科を特設、日比兩國人がお互の國語を交換する、言葉が結ぶ麗しい日比親善として大評判

印刷の御用は

是非『大陸』へ

金、土大安賣

二月廿八日、廿九日

ローストビーナツ　三斤　二五
パアインプル（スライス）　一鏈　九
同（キユブ）　一鏈　九
ポークビンズ　三鏈　二五
ケチヤップ　一瓶　一〇
パリモリソープ　五個　二四
フラワワキス　一斤鏈　二二
トーロク豆（小粒）　二斤　九
ジイフ（ソップフレキス）　一箱　三三
バター　カップ、皿　一組　フリー
バイキベコン　一斤　二七
ブレット（土曜日のみ）三個　一五
すべての品物を最も廉價にて願ひます　一四
電話を御利用下さい

配達迅速

良い品を常に安く御願する

同胞唯一のグロセテリヤ

松宮食料品店

バウエル街二〇五　電話シー三五九七

$2500 in cash prizes for PICTURES AT NIGHT

夜間撮影

二千五百弗　大懸賞

寫眞に季節なし

室内夜間スナツプには容易に美しい愉快な結果を得る驚異的高速度の

SS パンクロマチツク　フ井ルム
パナトミツク　フ井ルム

一個千燭光—雲を欺く

ホトフラツド　ランプ

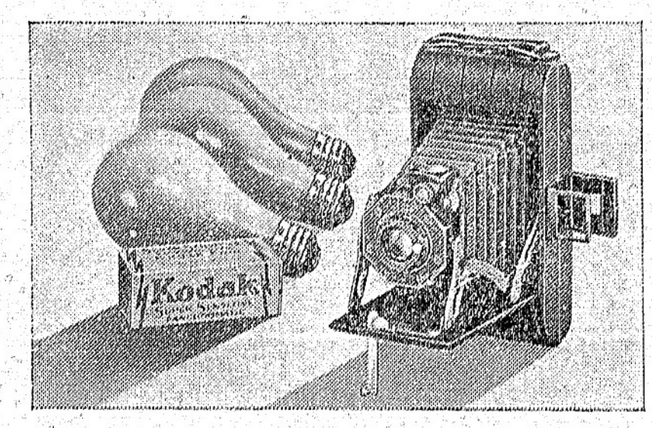

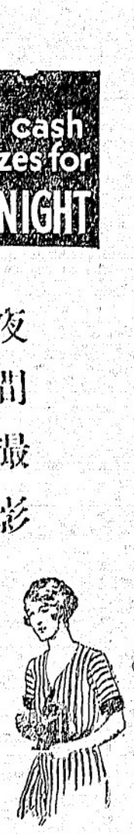

大懸賞　締切日

第一回　二月十五日
第二回　三月十五日
第三回　四月十五日

夜間撮影法、懸賞應募法等詳細は御申込次第小冊　無料呈上します

特別賞　三百五十弗
一等賞　壹百弗　六本
二等賞　五十弗　九本
三等賞　廿五弗　十二本
四等賞　拾弗　三十本
五等賞　五弗　六十本
秀逸賞　二弗　百五十本

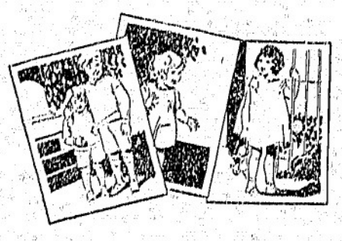

カナデアン。コダツク特約

大正堂

バウエル街三〇一

電話ダグラス五五