大陸日報
TAIRIKU NIPPO
(THE CONTINENTAL DAILY NEWS)
PUBLISHED BY
TAIRIKU NIPPO SHA, LTD.
213 & 215 CORDOVA ST. E.
VANCOUVER, B. C.
本紙定價（前金）月七拾五仙 四弗貳拾五仙 六ヶ月 八弗貳拾五仙
發行所 株式會社 大陸日報社
電話 バンクーバー市ドーカス街二一五 ヴ五五三三

捕鯨オリンピック
日本が先進國へ挑戰
壯烈南極洋上に展開の捕鯨合戰
我が新鋭二母船參加

東京廿日——氷山に閉ざされた南極の海上數線一萬浬に亘つて展開される壯烈無比の世界捕鯨合戰の秋、ノールウェー、英國、アルゼンチンの世界三强國の間に伍して

我が捕鯨業界

からは太洋捕鯨の日進丸（三、二〇〇〇）日本捕鯨の國洋丸（九八〇〇噸）が夫々精鋭を誇る砲手團を擁して出場する、この南極の海上には赤道下の鯨が群を狙つて何萬頭が群をなして集合するそうで、そこを狙つて打留められる巨鯨が北の洗むの所から次めに捕鯨船上から機管で射出（射撃）容赦なく送り込まれ巨體を横たへしと轉々と海面に浮び且つ無数の鯨の肩の上には世界年間戰場の日印として

各國の國旗が

永山下に翻るそうだ、言はば捕鯨オリンピックの展開である、國洋丸は來月廿六日捕鯨五隻を出して大阪を出帆、日進丸も捕鯨船八隻を伴に來る十月五日神戸を出帆南洋一路南極に向ひ何れも巨鯨千頭以上の捕獲を目標に活躍致春には凱旋の豫定である、國洋丸船長吉田芳雄氏（四）は當港市在住の白生で居る「來る九月廿六日

捕鯨船五隻を

連れて大阪出帆の豫定です、全乘組員は二百三十人捕鯨船一隻に廿人宛合計三百三十人、凱旋は來年四月初旬になりますが鯨油搾取の設備も前回の遠征に比べ格段の進歩を遂げて勝利疑ひありません」

對滿國策の確立に
寺内陸相强硬
恒久的移民計畫樹立せよと
四相會議に進言せん

東京三十日——寺内陸相は異に廣田首相、馬場藏相に提示せる陸軍としての恒久性が與へられてゐる滿國策に基き對滿國策の確立即ち滿移民の實行、投資の擴充、産業の開發に關し强硬な見解を以て大臣等に及ぼしつゝある、依つて居り二十一日の四相會議に於て

强調し

對滿國策の確立、即ち對滿移民の實行に關し決定すべき問題は國策の核心を成す對滿移民の實行に關しては滿洲國の治安國防と不可分の關係にあり關東軍首脳が最も熱心に主張し事件直後根本的調査を開始し大綱決定、既に第四次の集團移民の實現に依つてその成功が確實に裏づけられるに至つてゐる

恒久的

移民計畫を樹立し且つ不可分關係の强化を具體的に實現を期する為に對滿國策の核心を成す對滿移民の實行に關し決定すべき問題は滿洲國の治安國防と不可分の關係にあり關東軍首脳が最も熱心に主張し事件直後根本的調査を開始し大綱決定、既に第四次の集團移民の實現に依つてその成功が確實に裏づけられるに至つてゐる

陸軍こそ

しては國防の安全を期する建前から絶對に必要であり、更に移民の長期に亘る實行は國防上の問題として

陸軍こそ

しては國防の安全を期する建前から絶對に必要であり、更に移民の長期に亘る實行は

悲慘！マドリッド
街上で市民七千射殺
『赤の直接テロ』横暴を極む

リスボア十九日——マドリッド市からリスボア市に到着した旅行者の談に依れば、マドリッド市内は極左分子の直接テロ行動で全く慘憺たる有様で市民は七千名に達し一元主宰カサテルの反乱で射殺された右翼分子は一千四百名に達し、他、現在、家宅捜査の間、逮捕し厳禁してゐるが左翼分子が公然禁令の正服を着用して市内を横行してゐる政府の命令は一切實行されない、反政府の命令は一切實行されない、反政府の命令は一切實行されない、反

うみべ

（上）

明美

すしづめの電車に、ゆられながら海へと急いで居る私の心は愉快である。

ぱっと目の前に開けた青い海を、客船の人とが見物した。とたん、今迄の力に押込められて居た可愛い女の手が

[illegible]

と叫んで感嘆の連發させてゐる。

毎年、今年こそは〜と思つて居る間に知いこの國の真夏は呆氣なく過つて仕舞の間にか秋めいて居るのだつた、で、今年も例年の如く「今年こそは」と思つて、とう〜「今年こそは」を實現させた樣なわけで、六年目に始めてカナダの海に入るのだ、それに長い間水着をつけなかつたのだ、一寸恥かしい樣で、とても感慨ムリロ。

やつと水着に身を固めて立上るとサッ〜と風が肌を通りすぎて行くのも、うれしい。

なあ！　海が光つて居る豊かな金色の波、波、波、波

猛然（さ）と水への魅惑を感じて光つてゐる所に飛び込んで行く、だが、なんと冷い事よ、我慢して無茶苦茶に押込んで、やつと水になれる。

ぬき手を切つて泳ぐなんて自信は勿論更にないのである、ボチャ〜やつて居るだけ、でも自分では一生懸命なんだから丁度赤ちゃんのロッ〜歩きみたい。

妹達と相當あばれてベシャンコになつて砂の上に轉がると猛烈に襲ひかゝつた突風に海水浴場名物である所のチップスを喜ぶ、とても美味しい、これも、やつぱり菓はポテトだのに、どうしてこんなに美味しいんかしら？　なんか秘訣があるんぢやないかしら、私が作ると、どうしても、こんなにおいしかゞないのにと一寸憂鬱になる——きつと海のオゾンの作用よ、眼だつてお腹空いたらおいしいわ、なぜ山盛日な言譯をして自分を慰めて居く。

……つゞく

時事ユーモア

「オリムピックも愈東京ぬ」

「そうさ、今日はビールを三本にして呉れ」

「今度は、あたしたちも見物が出來るわけですわね」

「入場料を拂へば誰だつて歌なぞ見物が出來るさ。君だつて連れてつてやる」

「子供は半額ですかしら」

「そうぐさう だろう」

「では自家の太郎や花子も連れてつてやつて下さい」

「いいとも、みんな連れてつてやる。君の家の弟や妹も連れてつてやる上」

「まあ嬉しい——けど、太郎は九つ、花子が七つ、實家の竹子が十で、まだ遊が九つ」

「いゝさ。半額だ。たゞで知れてる」

「けど、オリムピックは今から四年後ですわ。さうなると太郎が十三、花子が十一、竹子が十五！」

「待つて呉れ。ビールは一本にしよう」

晩酌にしみたみと見る子の寝ちのも間もなく気持が良い。

やはらかい黄色をバックに千羽黄鶴の影が浮ぶ帽らしい黄鶴をかが出して砂の上を歩いなく編

と寝つて居る。

海岸特有の日光とそよ風の交響樂は目のさめる樣な水着に、ピッタリと、はまり込んだ小麦色の山線に、グンと鋭の太い、たのもしいセピア色に輝いてゐる。

料理屋の昔話し

（下）

町の人（寄書）

奥様代のルーミング・ハウスが當時の新聞を賑やかしたものだが十九才で病死したのは惜しい事だつた。

◆

そして其頃は、客が別嬢連に色々の名を付けたものだ、白粉のお富さんだの、ツンボのお早さん、あゝ御繁な客に、無情にもわたらそれから、南京お定さんだとか、中には當時山なんかと云ふ姐さんがあたのだから、ビックリする、お早さんの耳が遠いのを幸ひ、寄り添ふて話が出來るから、頗る具合がよいと云つて盛んにお詣りしてゐた人もあつた、皆それ〜好きすきがあつて繁昌したものだ。

◆

酒に酔ふと誰れでも色々の癖があるものだが、歌を唄ふのや、女を口説くの、それから、笑ひ上戸やなぞは、むしろ愛嬌があつてよいが、中には男の大切な處を出す癖のある男がゐたには呆れてしまつた、皆がい〜氣持になつて唄つてゐると、歌なんか唄ふ奴があるかと云つて、すぐ出すから、やり切れん、それを別嬢連が見ると、キャッ〜云ふて三味線抱へたまゝ、ルームを逃げ出したものだ、それが面白いと云ふのだから始末が悪い。

◆

ある晩、元氣な姐さんの傍で例の通り出したものだから、その姐さんに、煙草の火を押し付けられた事があつたが、それからは出さなくなつた、何しろ獨身者が多かつた頃だから滑稽な事もあつたし別嬢との間に色んな艶聞もかなりあつた。

◆

性ろ酔ひ機嫌で、夏の夜を涼みがてら、その頃のタキシーは、總理大臣の乘るやうな箱馬車だつたが、それには出さなくなつた、何しろ獨身者が多かつた頃だから滑稽な事もあつたし別嬢との間に色んな艶聞もかなりあつた。

◆

性ろ酔ひ機嫌で、夏の夜を涼みがてら、その頃のタキシーは、總理大臣の乘るやうな箱馬車だつたが、それに乘つて別嬢を膝に、喋々喃々とスタンレー・パークを一周したものだが、公園の森の上から覗ひてゐたお月樣も、さぞ可笑かつたことだらうと思ふ、バッエル街に戻つた頃は東の空が白々と明けかけてゐたのだつた。

……をはり

「米は米屋へ」
ハクライ印　ハクライ印
ムール特印

東（スナングス街六四九
電話ハイランド八八九エル

視力検定
眼鏡調製

只だ一度御試用下さい
スウ井ートキャポラルは
清鮮なヴアジニアシガレット煙草で緩和で清涼な芳香を持つて居ります、御自身でお吸ひになれば煙草に就ての新たな喜びを得られます
シャンテクラー又はツォグユー
シガレット紙を御使ひ下さい

SWEET CAPORAL
Cigarette Tobacco
Imperial Tobacco Company of Canada, Ltd.

左官業
從來日本に於て左官業の經驗を有するカルシマイン、ペンタぬり、タイル張り、煉瓦つみ、壁落、チムネ修繕は多少に拘らず致します

N.Y.K.
1404 - 4th Ave., Seattle, Wn.
郵船案内

（船名）	（入港）	（出帆）
日枝丸	八月廿九日	八月廿九日
平安丸	八月廿九日	九月十二日
氷川丸	九月十六日	九月廿九日
日枝丸	十月三日	十月十五日
平安丸	十月十九日	十月卅一日

○横濱行三等片道　六〇弗　神戸行六二弗
日本郵船會社シアトル支店
代理店　晩市美術　B.W. Greer & Son Ltd.　Great Northern Railway

Monarch Life Assurance Co.
一、非常の場合家族を救援
一、壯年時に事業の援助
一、子弟の教育完成
一、老後のハッピーライフ
當社を御利用下さい
モナーク生命保險會社
支社　晩香坡市デング内ローヂャスビル八〇一—九
日本入部代理　後藤金平
電話事務所　シーモア四七四一
自宅　ハイランド七七〇ワイ

VANCOUVER PACIFIC PAPER CO. LTD.
紙の御用は當會社へ
包紙、紙袋、色紙、油紙、トイレットペーパー、其他ペーパー類一切
ククリ糸、カザリ糸、文房具色々卸賣
ワター街一六〇
晩香坡パシフィック・ペーパー會社
日本入部代理
堀壽次郎
電話　本社　シーモア六二二一
自宅　シーモア五三四一エキス

御案内
晩市バウエル街三六九
良品廉價の
前川商店
電話シー五二一八…五二一九

カニ	一鐘	二五
鮑	同	二五
鰒	二鐘	二五
鮪大平煮	一鐘	一〇
鯖照燒	同	二〇—二五
特上梅	一瓶	三〇
丸干鰯	一斤	一〇
櫻干鰯	一包	二〇
新磯若芽		一〇
新干若芽	同　半斤入	二包　二五

ペーント釣道具
其他金物類一切大勉強
ビーヴィー金物店
晩市メーン街二〇八
電話ダグラス五五三六

▲ラヂオ修繕▼
如何なるラヂオにても丁寧に責任を以て修繕いたします
▼チユーブは無料にて試驗いたします
晩市バウエル街二一三
速水繁雄
コール及マキ各種
速水茅
晩香坡市バウエル街二一三　電話シーモア四壹貳壹
住宅ハイランド一八〇六

▲鶴龜印白味噌特等特約一手販賣
晩香坡市バウエル街三三七
蛭崎商店
電話ドグラス九九一

世評の高き
グッドイアータイヤ
其外自轉車附屬品一切大勉強で御用命に應じます
邦人唯一のグッドイアータイヤ特約代理店
晩市アレキサンダー街コーナ隣
日本オート
電話　ダグラス二八九九

長崎南京料理
日本人諸君の御來店を歓迎仕候
晩香坡市バウエル街二五二
新北京
電話シー五七七四　同三五一七

荷物運搬は凡て確實親切勉強で好評な
運送社へ
晩市バウエル街四六二
電話ハイ一五六六

AMERICAN MAIL LINE
DOLLAR STEAMSHIP LINES
アメリカンメイル・ダラー汽船會社
日本行三等片道五五弗
船名　マツキンレー　ゲラント　ゼファーソン　ライナース　プレシデント
出帆日　八月廿九日　九月十二日　九月廿六日
美麗行テケット無料進呈　美味日本食、各船共日本人料理人及給仕がゐます　美麗寝台地より本船行タキシー及荷物運搬等無料
出帆日（午前十時）
詳細は左記へ
晩市を出發すれば間に合ひます
日本人船客係　高橋保一
バウエル街三九六ホテルウォールド一〇五番
「目下歸朝中」

記錄的快速力
CANADIAN PACIFIC
STEAMSHIPS

巨船
カナダ號　ジャパン號
エシア號　同
ロシア號　同

カナダ號	排水噸三九〇〇〇	總噸數二六〇〇〇
同	三三三〇〇	二二五〇〇
同	二五二〇〇	一六八〇〇
同	二五二〇〇	一六八〇〇

便利
三等の待遇は特に注意して居ります
船室は各船共最上の場所を選び清潔で寝臺はスプリング附マットレスです
日本食の用意があります
各船共日本人が乘組んでをります
同賃金で運絡切符差上ます
今回特に日本人コック二名を乘船致させました、日本人の客樣には純日本食を差上ます

安全
何れも太平洋上の巨船として世界の船へ乘つて初めて知る事實です
少し位の時化（シケ）でもビクとも致しません
婦人子供の旅行に特に安全です

出帆表
×カナダ八月廿二日
ロシア九月五日
×ジャパン九月十九日
エシア十月三日
×は、ホノルル寄港

……詳細は下記へ照會願ひます……
加奈陀太平洋汽船會社
SETO MORE
Pacific Passenger Agent
CANADIAN PACIFIC (Ocean Traffic)
J. J. FORSTER
Steamship General Passenger Agent
Vancouver, B. C.

男女衣類一切
バウエル街三二九
電話ドグ一七四七
宮崎商店

自轉車はターメー
運動具各種
自轉車
子供用車類一切
總て大勉強に差上ます
晩市メーン街壹壹貳
電話ダグラス五五五九
ターメー自轉車店
松居善雄

皆樣の名畑運送社
ゴーア街貳貳貳
薪石炭販賣
電話シーモア一〇八九
宮本

○他に比類なく率の良い
本社獨特のピー・アイ・ボンドや
教育保險を御利用下さい
ドミニオン生命保險會社
晩香坡市マリーンビルヂング第十八階
日本人部代理　大内雄
電話事務所　シーモア九三七〇
自宅　ハイ三七七五エキス

白味噌清酢
天
糀納豆製造元
大樽　五十斤
小樽　十二斤
中樽　廿四斤
入味醂
龜甲天醬油
直輸入元
バウエル街二二四一
天野兄弟商會
電話ハイ五五二六

婦人家庭

誤傳の君が代寺 記念碑を撤回

「發祥」の二字に抗議

富山市中城北方、本願山妙音寺を「君が代」發祥の地となし同時に別名君が代寺と稱し、濱の一名所として宣傳もし、國歌君が代顕彰會でも君が代發祥の山來を研究、それを國歌研究會發行の「君が代」古月號誌上に最廿發祥の地と紹介してゐるが、この「君が代發祥の地」に對し「恥辱名譽調査會では事實を誤るものとして全委員の名において原案ならびに妙音寺に抗議的申正を申込むことになり八月三日縣廳で開かれた調査會の席上全委員がこれを承認、縣社寺課としても妙音寺その他に對し「君が代發祥地」の記念碑の撤回を命ずることになつた、

明治二年十月頃藩の藩士稲田政吉、中川敬一郎、中川敬一郎、下三十九名の青少年は東京遊學の目的で當妙音寺に英國公使館勤務のため上陸し馬屯してゐたイギリス海軍軍艦第一番大隊陸軍軍樂長ジョン・ツイリアム・フェントンについて軍樂を習つた、當時英語の通譯をしてゐた原田宗助がお國節りの節で歌ふ「君が代」をフェントンが五線の上に譜に直され、吹奏されたのであつて當山が國歌「君が代」の發祥地である

◇

これに對し調査會側は、妙音寺が「君が代」發祥地だとか「君が代」寺などと云はれてゐるが同寺を發祥地となすのは事實が違ふ「君が代」は始め古代」を天皇祭式の歌として教授生は一生懸命に練習をしたのであつた、それより後附近の住民は當寺を「君が代寺」と呼稱するやうになつた、以上のやうに國歌「君が代」は當妙音寺に於て

傳習生の手によつて始

て紹介され、吹奏されたのであつて當山が國歌「君が代」の發祥地である

◇

一、「君が代」の曲譜が始めてフェントンによつてつけられたのは事實であるがフェントンは三十一文字の意味を解せず作曲したものであり國歌として採用出來ないといふので永い間保留されてゐたが明治九年海軍軍樂長倉橋唐民が曲譜を更を建議し明治十三年宮内省は林廣守氏等の數種の作曲中から選定、それが現今用ひられてゐる「君が代」の曲譜である

一、フェントンの作曲は現在傳はつてない

以上の理由から妙音寺を「君が代」發祥の地とするとは公當を缺いてゐるから「發祥の地」を「洋樂編纂地」といつた意味に訂正すべきであるといふのである

◇…ホーンゴ、ないけーネ

呼び聲も優し…… 富山の女層買ひ

總勢二百—男禁制

（7）

富山市仲間町の春日

「ホーンゴ、ないけーネ、ホーンゴ、ないけーネ」

と日の當る旅舍の障子の内に淡い夢路をたどる旅人には、淡い郷愁を呼び起さす哀しい響きである。

○

「ホーンゴ、ないけーネ」

東京ではぶつぶつ「ホーンゴ」

であるが、富山では男の居住は

その頃からであると云はれてゐる、

ない、全部層買ひは女である、籠を手に白ひ、手荷物を曳いた十五、六歳の小娘、女房、お婆さんが

「ホーンゴ、ないけーネ」

と高く低く富山市とその近郷を呼び歩くのである。

富山市の東北部の一角、仲間町は反古買、ホンゴ買ひの群集地である、一軒二百戸、男達の大半は左官、大工、職人、勞働者であり、女達は向ふ三軒兩隣のことを此のホンゴ買ひを職としてゐる。

○

仲間町は昔藩政時代は、文字通り仲間小者等貧しい者達の居住地であつた、從つて生活を擁護するために女性がホンゴ買を副業として出發に飛び出したのもその頃からであると云はれてゐる、併しその時代の得意先は主に田舍で、竹の皮、豆類、イリコ（小麥粉）等ア町の産物、化粧品類の物々交換であつた、その流れを汲んだのが現在のホンゴ買ひである。

○

ボロ一貫目一〇錢、紙屑四錢、和紙屑一三錢、新聞紙一四錢、織屑一〇錢、銅屑二貫一〇錢、鉛六〇錢、真鍮一貫五〇錢、アルミ三貫一

四、五軒ある屑問屋の買値以上の通りで、一日平均四貫目、多い時は廿貫目を蒐集するホンゴ買の利得は五、六十錢から二貫位迄そのだが、對業通商擁護法の適用でモスリン屑二貫、古綿六十錢を突破する有樣に、一百人近くの女人ホンゴ買は嬉嬉として、朝暗いうちから仲間町を後にし、

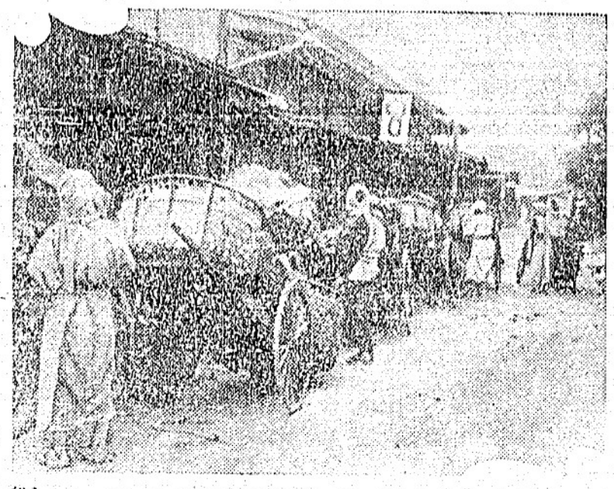

「野村やのねーちやん（娘）やね、（子供）が出來た」といふことや、でつかいね、だな」

「そうやな、めろか男か」

「めろ（女）だな」

と、女人群には屑の撰り分け時の無駄話が何よりの樂しみだ。

○

「ホンゴ買ひ」殺すに手間ヒまいらぬ、雨の三日も降れば濟む」——。

人々は籠をかつぎ、車を押す女達にこんな悪口を浴びせる、併し女人群は浴びではなく、生活は苦しくとも自らを卑しめることはしない一家の生計の大半を彼女達は稼いでゐるのだ。

「ホーンゴ、ないけーネ」

女人屑買群、異樣な存在だが、北國の力强い女性の姿だ。（寫眞上は買ひ集めた屑を撰り分けてゐるところ、下は個買ひ出しに出かけんとする女屑買ひたち）

幽靈に命を救はれた話

（一）澤田謙

月夜の怪

これは、ありふれた妖怪談ではない。その確實な證據は、フランスの有名な心理學者ド・マラトレー博士によつて、詳しい調査をうけた上、今では英國心靈學協會の研究問題になつてゐるほどの事實談だ。

しかも、その主人公といふのがかつてカナダ總督、駐伊大使、インド總督なでしこ、前駐佛イギリス大使ダフリン卿その人なのだ。

◇

物語は、ダフリン卿が、舊友サア・ヘンリーに招かれて、アイルランドの邸を訪ねたところからはじまる。

それは月の美はしい、靜かな夕べであつた。深い森にかこまれたこの廣い邸では、犬の遠吠一つ聞こえなかつた。ダフリン卿はあてがはれた階下の寢室で、着物を着かへて、ベッドにはひつた。さうして氣持よく、グッスリ眠りに落ちた。

眞夜中すぎであらう、何の理由もなしに、ふと眼が覺めた。室の空氣が、何となく變つてゐる。ダフリン卿は、思はず身ぶるいをした。設明ろに、ハッと寒氣を感じた。のできない異樣な感覺を覺えたのである。

◇

幽靈のやうな月の光が、室いつぱいに落ちてゐた。ダフリン卿は、手をのばして、灯をともした。これで幻のやうな影を、室から追つ拂ふことができた。それから ブルッと身震ひすると、卷煙草に火を點けて、ぢつと氣を落ちつけた。（つゞく）

今週はのスペシアル
ユニオンの
學期開始も間近くなりました 學用品の御準備は—

◇鉛筆　一打廿五仙
◇雜記帳　百二十頁一打八二仙
◇同　百頁一打七十仙
◇同　三十六頁一打三十仙
◇繪の具　一ケ廿七仙
◇インク
◇ルーラー
おやつに最適の
◇ゼリパウダー
靜岡の
◇池ノ尾茶
◇干瓢
◇ピーチ鑵詰
秋バイに備へて
◇蠅取り紙

晩市パウエル街四五七・電話ハイ三三六
お客本位
ユニオン魚店

五十年祭の記念洋服新調には
是非一度御馴染みの
ハリー宮崎へ御尋ね下さい
お氣に召すスタイルや縞柄布地を豐富なサムプルの中から必ず御見出しになる事を確信を以て御勸め出來ます
二十一弗五十仙以上

Harry's Clothing Shop
459 E. HASTINGS ST.
PHONE HIGH. 2132

▲仕立の方法　普通の出來合服とは異つて御一人々々に寸法を計り御体にピッタリと合ふ樣特別に仕立てるので御座います
▲切地及び柄　品種三百五十餘種、キット御氣に召す品を御選び願へます
▲スタイルは　獨創的新スタイル、特に御好みに應じます
▲仕立の期日　迅速…御急ぎなら一週間にて仕立上げます

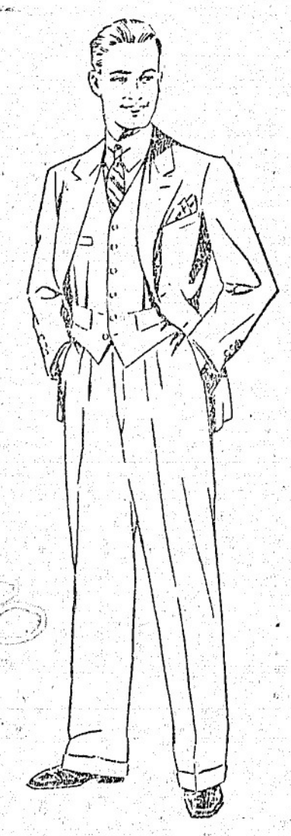

ハリークーニングン店
宮崎ハリー

御結婚式用の
タクシードスーツと
モーニングコート
日本人向に誰方にも合ふ樣
色々とサイズを揃へて
全部新調のもの許りで御座います
御入用の時は何時でも下記の通り割安に御貸し致します
□タクシードスーツ一回貸料一弗五十仙
其他の婚禮儀式用附屬品一切もお貸し致します
全部一揃貸賃一回一弗七十五仙
□モーニングコート一回貸料一弗五十仙

晩市のスポーツ殿堂

◇—今朝焼けたアリナの事ども

觀衆一萬人を容しる晩香坡のスポーツ殿堂「アリナ」は今朝の大火で焼けてしまつた

あの大きな建物（と云つても晩市としての）が建つたのは一九一一年（明治四十四年）の事で今年が丁度開設二十五周年に當る

詳しく言へば明治四十四年十二月廿五日、即ちクリスマスの日に初めて晩香坡スポーツ界にデビューしたもので、今年の十二月頃は何か記念の催しがあるとこになつてゐたらしい

◇

アリナが、それだけの金や出來たのかハッキリ知らぬが、今日の大火で焼けてしまつた

火事により受けた損害パトリック家の損害は四十一萬五千弗、夫れに隣り合せのオーデトリアムの損害約八萬弗を加へて五十萬弗と云はれてゐる、勿論幾分の保險に掛けられてゐるのである

アリナの焼失は當地のアイス・ハキー・シアンにとつても大打撃である、アリナはこのハキーを通じて日本人シアンにも關係が深いわけで、ハキー・シーズンにもなれば、シーズン・チケットを片手に

◇

斯く云ふ筆者も、アリナで出場して、自ら度肝を抜かされた經驗を持つ、大正十年頃だつたか夫れとも、その後だつたかハッキリ記憶しないが、アリナで何かの共進會が催されたとき、日本人側から劍道と柔道の展覽をやつて貰ひ度いとの交渉あり、神野專氏あたりが話を纏めて、劍道の方に小山、筆者、柔道の方に神野さんや豊福厚氏？なぞが出演した

こちらは、晩香坡へ來て間もない時であり、何しろ豪い見物人が高い所から見下ろしてゐるので、明かれ役が、つらかつたと云ふわけなのである

◇

一九二五年のアイス・ハキー、スタンレー盃爭覇戰の賑やかつた事は古い日本人ファンも記憶してゐる所であらう、このときは晩香坡が勝つてゐる、例のサイクロン・テーラーなぞと云ふ選手が活躍したとき、けふの英字紙をみると、このテーラーがアリナの焼

けたことについて

「何も聞いてくれるな、アリナ？アイス・ハキー？最早口にしたくない、僕の心情は親しい友を失つた夫れだ」

と新聞記者に語つたさうである

◇

アリナは元々アイス・ハキーの爲めハキー宗家たるパトリック家により建てられたものと思はれるが、併し、其後いろ〳〵なものに使用されて來たのは前記の如くであり、最近の例からみても大きなレスリングなぞは大概とのアリナで行はれてゐる

ヂミ・ブラウニングだの、ソンネンバーク、ロンドス、オマホネ——なぞ世界的な大レスラーが次々に來てやつてゐる、日本人も來て相撲をとつてゐるのはファンの知る所である

◇

拳闘も同樣で、有名なデンプシーがアリナで模範試合をやつてみせたのを見たことがある、この春ロッスが當地のワーレスと試合したのもあそこだつた

パテレウスキーやクライスラーなぞの音樂家やシングレア・ルイスなぞの文豪の講演もあつた

藝樂家がリクルチがアリナで唄つて風邪をひいたなぞと云ふ話も十餘年前あつたのを記憶してゐる

斯くて當地の歴史的建物は焼失したが、晩市も昔の晩市でないのだから、今後新しい、一層大きなのが建つであらうことは想像に難くない

（川崎生）

俄然逆轉！朝日勝つ

危かつた昨夕の決戰第三回戰

エーキュ土を摑む

朝日、エー・キューが五に一勝一敗を挽回うてリーグ戰第六への大道を開し、昨夕五時半より決勝第三回戰の幕を切つて落した、この日朝日は決着死に方法にも倣なる覚悟でゐたらしい

ヤキューの若武者エスプレンと一騎討の白熱戰を展開したが、六七回に至つて俄然戰調を破つて激戰を捲き起したが、朝日の前眼りが奏功して遂に起死回生の逆轉劇を演じ行し三對二の得點にてエー・キューに土俵際で土を掴ませてハッピー・エンドの幕を閉めた

エー・キュー	○	○	○	○	○	○	○	○	○	○	○	○	○	○	○	○	○	○	○
朝日	○	○	○	○	○	○	○	○	○	○	○	○	○	○	○	○	○	○	○

エー・キューの先攻にて一回表の勝負にヘインが安打を放つたが後續かず、その裏に於て朝日は安打無しで一死滿塁の好機を摑しながら、即ち西原の一塁が三塁を陥れ續く金田四球を取つて二塁を散行するや、好漢是永が千鳥の犠打に西原、金田五に進を為して生還し得た點は二對二とタイアップして九回に至つてこれに續くや山村の歌打にて九回を生還せしめ、得點朝日三、エー・キュー二と逆轉して、九回表エー・キューは二死後に放つたバンハッタンの二塁打を遇み、デービスをピンチにたつて食下らんとしたが、管これを三振に討取つて決勝三回戰の凱歌は朝日に擧がつた（倫山生）

								得點	安打
エーキュー	二	七	二						失策
朝日	三	四	四						

子ツト裏から

◇……昨夕エーキュー第三戰の抽手ビターズは試合後半胸當てもわてずに球を受けてゐた、味方投手が餘りボールを出し過ぎるのに愛想を盡かした爲めか、

◇……第七インニング表までではエーキュー二點朝日〇、此のとき試合は七インニング戰か九インニング戰かゞ問題となつた、プレーオフだから九回戰が當然で宮崎監督の主張が通つたわけだが朝日は回回裏でバタ〳〵と一塁に三點をとり、若し七インニング戰だつたら失れきりで朝日萬歳——併し二インニング延びても失ッ張り朝日萬歳だつた

◇

失れとも朝日の打棒をケイベツした爲めか？

フレザー河 鮭の大生産

例年の四倍

フレザー河は先日のサカイ鮭大漁で罐詰の製造高もウンと殖えた、昨今漁業の大漁は報せられて來ないがキャナリの罐詰製造高は過去五ケ年間の四倍に近いものがある

本日マサウエル事務所發表の表によると今期本日迄の第一區サカイ罐詰高は例年の比較は左の如し

本年	一三三、	五九一	一萬二																
昨年	三六、	五二九																	
一昨年	三四、	八五九																	

日本テニス主催

邦人庭球爭覇戰

大懸賞附入場券賣出

△一塁賞チュリスト級日本行往復切符（現金價額百九十五弗）

△二塁賞三等日本行往復切符（現金價額百〇五弗）

△三塁賞三等日本行片道切符（現金價額六十弗）

（現金價額百〇五弗）

尚締切りは九月一日で開票は九月七日の決勝戰當日となつて居る由で、日本テニス當事者は昨年一般の援助に感謝してゐる

當市日本テニス倶樂部の最大年中行事であるビーシー州日本人庭球選手權爭覇戰（本年は第十八回）が九月六、七の兩日同倶樂部コートで擧行される、同爭覇戰にはシアトル、スポーケンの邦人選手を初めチマイナス、ステヴストン及び市内大小ラケット天狗連が參加するので優勝者は太平洋沿岸西北部の邦人中の最強者としての榮冠を得る譯であつて昨年度の優勝者は岩崎勉君であつた

◇

尚昨年度の爭覇戰の際にも懸賞附入場券を發賣し非常な好成績を收めたので本年も同樣左記のものを提供する事となつた

△一塁賞チュリスト級日本行往復切符（現金價額百九十五弗）

△二塁賞三等日本行往復切符（現金價額百〇五弗）

△三塁賞三等日本行片道切符（現金價額六十弗）

新西院 天狗クラブ

廿三日會合

新西院天狗倶樂部では季節も近づいて來たので、來る廿三日午後七時から西院の集會所で會員勢揃ひの親睦會を開いて今期グームのスタートをする事となつた尚本年度の名譽ある會長は規約に依り昨年度の優勝者石原友之助氏である

◇結婚　廣島縣八香川林三郎氏長男政益氏と山田政雄氏長女綾香嬢は横山長吉氏夫妻媒妁で明日午後五時半本派佛教會で川崎開教使司式により結婚式擧行、同六時半から富士で披露する

◇ハッブス・摘み　スーマス、ハッブヤードの岡野キャンプでは日下摘み出し中につき希望者は來る二十五日迄に申込まれたいと

◇

競馬期日變更

▲ブリグハウス……八月廿二日より廿九日迄

▲ヘスチングス・パーク（共進會）……八月卅一日より九月七日迄

晩香坡競馬協會

晩市五十年祭のため近來にない珍らしいプログラム豊富

入場券は各日本人商店で御求め下さい

生徒募集

ステヴストン公認家政技藝專門學校を晩市本派佛教會堂に移し一般子女教育を左の教科に依りて指導す

教科	期間	授業料	時間
本科	八ケ月（男女服一般）	七弗	自午前八時至午後五時
普通科	六ケ月（女服一般）	七弗	同上
半日科		四弗	自午前八時至正午
夜間部		四弗	自午後七時至同十時
隨意科（手藝一般）			

右卒業生には證書を授與す

教授法　何品も裁方をして縫方に及ぶ　二三ケ月にして家庭の物なら不自由なく裁縫す

寄宿舍には自炊の設けあり

△八月一日より開校　募集に制限あり至急左記へ申込まれ度し

電話　ハイ二二一六　1668 Franklin St.

加奈陀太平洋大共進會

八月二十六日より九月七日迄

六千五百弗餘の大懸賞付入場券賣出し

二枚一弗

一等　世界旅行又は現金二千弗

二等　ピュイツク八セダン其他

入口にて販賣する入場券には此懸賞はつきません

日本行各汽船切符取扱

日本郵船、シービーアール、アメリカンライン

▲再渡航證明、移民官手續、妻子及使用人呼寄手續

▲出生、死亡、婚姻等届書、加奈陀政府出生届手續

▲歸化證にて當國旅券下附及妻子呼寄手續、其他一般代理

晩香坡市バウエル街二三五

中山義一事務所

電話　ドグラス三九四　住宅ハイ二二〇セアー

Manufacturers' Life

今回佛國ビメーに建立されたる加奈陀軍戰歿者記念塔除幕式に參列の爲め渡歐する事となり來る九月二日迄不在ですけれども御用の方は從前通り當事務所又はグランビル街四七〇晩香坡支店へ御申越し下さい

マニュファクチャラース生命保險

日本人部代理　信夫事務所　信夫三郎

晩市ゴーア街二〇三電話ダグ一八三

◇今回復々新荷澤山着、何卒御用命下さいませ

アンドロスチン五、〇〇　強力男性ホルモン錠新劑

フルチ錠三弗五弗　（一〇疲勞毒高血壓動脈硬化心臟九進神經痛便秘等凡て精血を消ず）

救心三弗五十仙　心臓病寝汗肺肋膜脚氣胃病等の貴藥

養毛劑モデナ着荷　バウエル街二五〇電話シー四〇八七

▲富貴機各種

▲フイルム焼付

▲文房具小間物

文化商會

晩香坡市バウエル街二六八

杉山運送會

電話ダグラス三〇五九

大勉強

天野運送

新荷

◎風味は滿點　食慾をそゝる

茄子辛子漬	一斤	十五仙
福神漬（特製）	同	十五仙
金山寺味噌（特製）	同	十五仙

良い品を格安の

香村商店

バウエル街二六九　電話ドグラス九二

晩香坡の同胞は、毎年前に日本語學校を設け、日本人同十教育を

やつてゐたのであるが、時代の波に抑されて、今日の語學校となつた事は、先般の共立語學校卅周年祝賀會の席上、詳細に發表されたのであつたが、地方は最近になつて語學校が次から次へと設立されたので、日本語熱の盛んなる事は、十幾年前と思ひ比べると、隔世の觀があると同時に、其處に同胞の文化的發展史が描き出されてゐる。

——よりき

自然消滅すべきものであらう。

◇

晩香坡の同胞は、毎年前に日本

特に今期から、初めて入學する子供を持つて居る家庭では、定めし大騒ぎであらう。然し、公立學校や、或は上の學校に行くにしてこの國では日本のやうな、入學試驗なぞもなく、子供の爲には誠に天國である。全く日本の試驗地獄は、私共の想像以上である。東京や大阪なぞでは、小學校でさへ入學試驗を行ふのがあるそうだ。中女學校になると、全く子供としては入學試驗は、命がけの仕事なのである。そして子供と同じやうに、それは要するに感傷的なに過ぎない。そうした悩みも二世、三世の時代になると

◇

然し日本人は、各地に日本語學校があり、相當の負擔がある譯だが、それでも日本で、市町村民が負擔する教育費の重荷に比べると物の數ではあるまい。更に進んで中學校以上の學校になると、當地に於けるが如く、一介の勞働者の

其處へ行くと、當地なぞは實に子女教育の天國であらう。ハイスクールでさへ、區域内であつたら月謝も不要なのである。公立學校なぞは、教科書を初め用具殆んど、學校が即ちパブリックが出して與れるのである。こんな有難い國がさらにある譯ではない。

◇

特に、各地に日本語學校を設け、日本人同十教育を

家庭でよく文へ得るものでない。殊に最近の日本では、苦學するなぞは至難のことで、昔のやうな苦學生の存在も甚だ珍らしい事である。

◇

何れにしても兒童教育に熱心な我が在加同胞は、特殊な地域に居住してゐる人々以外は、誠に教育に關しては幸福であると思ふ。只親達が英語を十分理解することが出來ないので、英語國の教育だけでは、納得出來ない悩みはあるとしても、それは要するに感傷的なに過ぎない。そうした親心であるに過ぎない。

◇

◎日本行郵便物本局締切日
（書留は用分、小包は二時前）
（爲替受付後八時半（土）後一時迄）
八月廿二日カナダ前九時
八月廿九日カナダ前九時

◎日本行汽船發着表

船名	發	着
カナダ丸	八月廿二日	八月廿九日
日枝丸	八月廿九日	九月廿九日
マッキンレー		

◎晩市ハネー・ミッション・スチーム（ベンクーバー西行七〇）

▲晩市發前八時十五、八、半、十、十五、後四、十五、四、半、九、四五

◎シービー（船）ビクトリア行　發前十時半　着前七時

▲シアトル行　發前十時半（寒港經由）後七時

◎コーホン・ビー及ニックス行

▲村及プリンス、ルパート行　水曜後八時、シーエス（月水）後九時

▲ウエスト、コースト行

◎シービー列車（東部行）

發前八時半　後六時半

前九時半　後七時半

前十時半　後五時半

前十時半　後五時半

◎シービー列車（東部行）

發前九時半　後七時半

前十時半　後五時半

前十時半　後七時半

◎日本行郵便物本局締切日
（書留は用分、小包は二時前）
（爲替受付後八時半（土）後一時迄）
八月廿二日カナダ前九時
八月廿九日カナダ前九時

久岡氏の損害三千弗
今朝の大火でアリナ全焼
ボートハウスや船舶關係店も焼く
焼失見積り六十万弗

スタンレー公園入口の手前、ジョージア街に聳え立つ喚市のスポーツ殿堂、一萬餘人を收容するアリナは今早朝の大火ですつかり焼け落ちた、火は本日午前一時半頃、アリナ隊のフェナー・フッド造船所から發火したものと思はれるが瞬く間にアリナへ延焼して遂に手に歸せしめ、続いて隣合せのオーデトリアムを焼き、附近のヤヤスリン・スチーレン外數軒の造船所や事務所、商店等を全焼せしめた、オーデトリアムは半分焼けてゐるが若干登用を爲さゞるまでに復されてゐる

久岡氏の被害
三千弗

造船業者久岡文治氏も罹災、焼失額三千弗に達するとゝはれてゐるが是は同氏のこれまでの造船所でなくて、今から一ケ月ばかり前に白人造船所から譲り受けた工場が焼けたものだゝはれて居りこれまでの久岡造船所は火元から少し離れたスタンレー公園入口附近にある爲め難を免れてゐる、日本人關係の被害は是丈他にしてないやうである、デンマン街七四〇にある足羽ヤヤンデー店も何等の災害もなかつた

焼けた場所と其の損害

今早朝の大火で焼け落ちた所は左の數

△アリナ、四十一萬五千弗見積り　△オーデトリアム、入萬弗、持主スタンレー・パトリック　△フェナー・フッド造船所、入萬弗、西ジョージア街一八七七　△オア・ハドソン海事ブローカー、五千弗、西ジョージア街一八七三　△マリン・セールス・サービス五千弗、西ジョージア街一八七三　△サンスター機械店、五千弗、西ジョージア街一八七三　△マリン・エキスチェンジ、五千弗、西ジョージア街一八六九　久岡氏、三千弗　△主の他焼けたボート類二萬五千弗

△合計六十二萬三千弗

勿論以上は大ざっぱに見たもので実際は幾分上下があるであらうが大体の見當は之で霜く、保險も幾分入れてあるのは元よりである

消防夫怪我
三人を出す

最初出火の報が消防署へ入つたのは今早朝一時廿六分だつた、続いて一時五十四分第二の報が入り一時二分第三報が送られた、晩香坡の消防隊は總動員となり必死の努力で消火に努めたわけだが何し不造のアリナが燃ゆるのでツツカリ火に近づけず、中には負傷者も出る始末で消防夫三名は病院へ送られた

◇

アリナ焼失の報に今朝本紙記者が駈けつけた時はさしも豪壮な建物も痛ましい殘骸を止めて立ち昇る餘燼が附近一帯を暗く蔽つてゐた、ヘシ曲つた鐵骨、凹いた石壁、蜘蛛の巣のやうに垂れ下つた電線、黒山のやうな見物人のざわめき、廣隆の跡を思はしむるに十分なる光景であつた、消防夫は未だ盛にホースを向け活躍中で逃げる水の爲に殘燼がぞつぞ崩れる有様であり、それに避難や荷物持ち出しで其の騒ぎは一通りでなかつた

◇

火は最初ボート・ショップから～と言へば晩香坡としては近來にない大火と言へやう

火が漸く下火となりかけたのは今朝三時半頃であつた、夫れまで三時間といふものは全く手が着けられなかつた、四時頃になつて完全にコントロール一得

凄惨たる火事場の光景
久岡造船所と足羽店で記者に交々語る

アリナは全焼し水陸兩方の消防隊が駈け着けた頃はアリナはすつかり火焔に包まれ策の施しやうもなく消防隊は延焼を防ぐ爲に全力をオーデトリアムに注いだらしく、アリナは全焼しオーデトリアムは其のまゝ殘つてゐるが窓ガラスは一枚殘らず破損、アリナに接した側は焼けて了つて居るが到底使用されないものになつてゐる、記者は附近の久岡造船所、足羽ヤヤンデー店を見舞つたが交々其物凄さを顔に浮べながら

「その恐ろしさはお話にならなかつた、火脚の早いのを見て一時はどうなる事かと心配は一通りでなかつた、アリナの西側の棟に火が移つた時はとても我々は助からないと思つた、附近の住民は全部立退き其の混雑は此世の地獄でした、四時頃火勢も衰へたので漸く生きた心持ちに返つた」

たのである

失火の原因
シガレット説

失火の原因に就ては種々の説があるが多分誰かシガレットを火の付いたまゝ落したのに依らしいと云ふ説が有力だ、火はフェナー・フッド造船所の裏から出たものらしいが同造船所は破壊して居り、電線の不備な所もあるらしいので同所と出火場所は別々から漏電ではないと言つて居る

多分ギルフォード街にパークして置いた自動車の中の人がシガレットを落したのだらうとは隣のオアと云ふ人が言つてゐる説である

岐阜商業優勝
中等野球戰

甲子園廿日——全國中等學校野球決勝戰たる岐阜商業（東海代表）對牛安中學（京津代表）戰は本日午後二時半岐阜先攻で開始され熱戰を續けたが結局九對一で岐阜が勝つた

岐阜　〇〇三〇〇六〇〇〇—九
牛安　〇一〇〇〇〇〇〇〇—一

花火やり直し
明後十曜日の夜九時半に
イングリシ・ベーで

簡が破裂して先夜イングリシ・ベーで打揚げの中途中止された五十年祭の日本花火はいよ～明後廿二日（土曜日）午後九時半から矢張りイングリシ灣で殘りの九十餘發を打揚げる事になつた

これによつて問題の中にあるのは陸上競技聯盟は「國際的マークの意匠が個人によつて占有されて居るのが問題である」と云ふので研究してゐる一方、オリムピック五輪マークが持て囃されてゐる折から、脅威を受けたデパート、商店側は聯合協議會を開いて對策を協議し、商工省特許局もまた之を重視した

ドイツ政府では既に禁止令を出して、オリムピック・マークを商品、使用することを禁じてゐるのに鑑み、此問題は複雑性を加へ相當重視される事をなつた

オリンピック詰報

（上圖）百米決勝のゴール入り——先頭が米國のオーエンス、二着が同じくメトカフ（下圖）女子百投決勝で五位に入つた山本定子嬢

關西相撲の天龍一行渡米
力士三十名が九月末渡航
シアトルへも來る

東京廿日——關西相撲協會を設立してから五ケ年相撲道改革に努力してゐる天龍一黨が九月末渡米して日本の國技相撲を全米各主要都市で紹介巡行を爲す事に決定し相撲の國際進出が實現された、一行は世名で増太鼓、士俵、四本柱等日本相撲の凡てを其のまゝ米國に見せる筈で

ロサンゼルス、サクラメント、桑港、シアトル、シカゴ、ボルティス、カンサス、ピッバーグ、ワシントン、ニューヨークの十都市から七週間に亘り一興行二時間半で巡行する豫定になつて居り、九月廿九日横濱解纜のダラー汽船プレシデント號で出發する

第二世飛行家の太平洋横斷飛行
明年の夏に決行すること
又もや加州で發表

加州の第二世飛行家達はこれまでちよい～と大きな飛行計畫を公表して居るが却々計畫通りに行かぬと見へて實現しない、カール遠藤の太平洋横斷飛行も延期となり、此の晩香坡への飛行計畫も宣傳だけで終はれてゐない、斯うした中にあつて又もや第二世の新しい太平洋横斷飛行計畫が今回發表された

ロサンゼルス通信——沿岸の二世飛行家中アラメダの船屋縣人武本正勝、フレスノの廣島縣人長神正勝の兩君が遠藤カールに次いで北太平洋無着陸横斷飛行の名乘りを

あげた、兩君はロックヒート飛行機製作所にて使用機詮衡中であつたが愈最新式のロックヒート單葉機を購入した、今回の壯擧發表に就き武本、長神兩君が主催となり遠藤カール君、當地の飛行家大江ヘンリー君等が集まり懇談會が開催された、武本、長神兩君は今週新しい愛機にてアラメダへ歸る豫定だが兩君はアラメダに歸還後明年の夏まで特殊機の据え付け等種々準備をとゝのへ、來年七八月ごろには長神君をパイロットとし、武本君をナビゲーターとして壯途に就く豫定である

岐阜商業優勝
中等野球戰

甲子園廿日——全國中等學校野球決勝戰たる岐阜商業（東海代表）對牛安中學（京津代表）戰は本日午後二時半岐阜先攻で開始され熱戰を續けたが結局九對一で岐阜が勝つた

岐阜　〇〇三〇〇六〇〇〇—九
牛安　〇一〇〇〇〇〇〇〇—一

日本産百合根輸入
に關して

領事館發表——「一九三五、六年度本邦産百合根檢査除外」從來本邦産百合根の輸入には日本當局の植物檢査證明書を必要とせるところ一九三五年度及一九三六年度産出の百合根には特に植物檢査證明書なくして加奈陀輸入許可せらるゝ旨加奈陀農務省より通告ありたり

邦人鮪船洋上で遭難
三隻危ふし

桑港十九日——低加州沿岸は猛烈な暴風雨に襲はれ二隻の邦人マグロ船が立往生して居る、一隻はエンタプライズ號でマグダレナ灣の南方トスコ・ポイント沖で坐礁したが激浪の爲め沈沒の恐れありと報じて來た、次は マデエラン號で船機を失ひ漂流中であり、バナマ號はマグダレナ灣北端で坐礁した

飛んだ騒ぎ
東京市内で五輪ゴタ付

東京だより——擧げてオリムピック熱の氾濫する市内にオリムピック・マークの意匠が個人に依つて登録權があることが判つて、市内の商店、デパートが海水着、浴衣をはじめ五輪の模様を付けてゐる商品が店頭から撤回されるといふ騒ぎ、販賣戰線に大異狀を呈してゐる、また オリムピック後援會で發賣してゐる手拭、ハンカチなども

最も滋養に富む
マクギヤビン
バター クラスト ブレード
白ホールウイート
レーズン
特製子供向
セラ ラック ブレード
永く保存出來て 微がつかぬので
キャンプ又は漁業諸君に特に喜ばれて居ります
McGAVIN LTD.

◎金貨買入れ
廿弗金貨は卅弗
五弗は七弗五十仙　拾弗は拾五弗
參弗五十仙　貳弗五十仙
英金貨ソベリンに對し七弗卅仙
同半　同　弗六十五仙
其他外國金貨高價に買入れます
指輪、ブローチ等破損品に對し地方の政府割増率にて支拂ひます
高價品に對して政府客に對して送金し品物は十日間保證
不滿の節は郵便前金にて返品致します
西ベンダー街七〇八
ブリッチッシュ・コールド レフアイニング會社
British Gold Refining Co.
708 W Pender St, Vancouver, B. C.

ハップス摘み大募集
始め八月二十五日頃摘み
賃は決定次第發表します
從來一樣より四本の憂を二本乃至三本に減じた爲素め晴しい出來榮
四十仙
ハップス摘み募集
古屋商店
永見蕃手古屋
名畑運送店
古屋商店
桜木
大野
健藏
英一
太一
料治
江本虎之助
古屋商店
ハップス摘募集
申込締切は二十五日ですから期日迄に御申込ください
自炊者を希望す
一日四十仙
昨年はキャビン不足で御迷惑をかけましたが今年は新に三十キャビン建築しました、背樣に快よく住居して頂けます、昨年より本年は多く人員募集します、昨年より本年は頂いた御方々は當にしてありますから繰合せて御申込下さい
キャビンの都合で早く申込下さい
募集人員
晩市申込所
パウエル街一〇九
同　二二二
コーア街二二二
ミッション市
同　二二二
ヘネー
ポートフォード
古屋店員が御伺ひしますから至急御申込下さい
同
ヘネー
パウエル街三五二八
電話シー一四八一
西一街一四八一
パウエル街三八一
新西院サレー池田權三郎
岡橋甲藏
田中總七
茂見乙次郎
△ヘネー
△ハモンド
△ツオノック
宮川彦四郎
△ミッション
上村市次郎
西山商店主
○土地家屋、ルーミングハウス、各種商店プレス屋等見込ある場所にて安價なる貸物澤山あり
○火災自動車盜難保險
晩市パウエル街參四
公認 奥村事務所
代理業
電話シー二八五五
住宅ハイ三（六三アーム）

法律事務所
エヤーヤング
ドミニオン・バンク。建物内一〇〇九號室
電話シーモア二七八七
（日本語を話します）

晩市パウエル街三八一
送運
合
電話ダグ四七八八アーム

晩市東ヘスティングス街一九三
ドウソン建築内二〇三
オスチオパシック學派
公認 宮崎 醫學博士
ドクター 宮崎岐次郎
電話シーモア六一六八
自宅 オクスフォード街二七〇八
電話バイ三〇七七

晩市ヘスティングス街一九三
ドウソン建築内二〇三
オスチオパシック學派
公認 宮崎 醫學博士
ドクター 宮崎岐次郎
電話シーモア六一六八
自宅 オクスフォード街二七〇八
電話バイ三〇七七

裁縫 婦人 至急募集 電話ダグ五〇七七照會 岩田

賣店 青物グロサリ店コンフェクショナリを增加するに付多大好位置自動車二臺其他委細東ヘスティングス街四〇一六電話バイ一〇〇三至急

結婚及葬式用
花輪、花束、綜花等一切大勉强致します、花束は御用命の上御上げします
ハウエル街二七〇
一村花屋
電話シーモア五九三三

花
花束、花輪
一切の御用は是非當店へ
晩市西第四街二三五六
（キチラノ圖書館前）
電話ベービコ七八八一

▲金魚
御小賣
イーノー花屋
佐々木菊三郎
電話ベービコ七八八一

息男 義雄氏 療養中の處 時遂に去る廿日午前六時 諸費に謹告仕候 追而明廿一日午後二時ヘネー農會ホールに於て赤川牧師司式の下に葬儀執行可仕候 八月二十日
父 磯島虎吉
母 磯島恵美
伯父 中野八重子
同 中野久次郎
同妹 屋敷力子
友人 牧野勝治郎
ヘネー農會

△△△

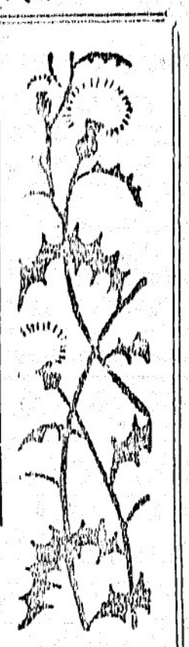

懸賞小説　新道

（112）

菊池寛（作）

△歌子の場合（六）

コートの襟にからみつく、冷いが風に送られて、朱實の家に出ると、歌子は何を相談に來、何を應へて貰へたか、解らなくなつた。

有るものは有り、無いものは無い、凡てがハッキリしてゐる朱實に、何か脅されさうな大事な時に、良太が歸つて來て、二人きりの淋しい生活が三人になると、朱實と良太の間に、頻りに、歌子の心を奪ひ合ふ、嫉妬の中は知て、むづかしくなつてしまつた。

嫉妬から出發した二人でないにはしても、お互の心持が、ピッタリ理解され、しかも夫婦らしい親しみ方あつて、わが儘がないためか、却々樂しさうである。

踊りの自動車の中で、眼をつむると、床上げの一輪の紅梅が、二人の生活を表示するやうに、歌子の眼の中に、浮んで來た。

歌子は、朱實との間柄で、暫らく別の道ざかつてゐた青木の親であることは、歌子は一日見て解つた。

歌子は、應接間の横を、スッと通りすぎた。

自分の部屋で、着物を着換へて伯母の部屋へ挨拶に行かねばならぬと、考へながら坐つてゐると、

「來て姉さん何うしてらした？」

と、歌子が可愛い顔を、のぞかせた。

「ふ元氣だつたわ」

「私が現役から歸るのを待つて、一しょに連れて行つて下されはいいのに――意地惡ね」

「御免なさい」

「私ね、青木さんと活動見に行つてゐたの。「千九百四十年の女性」面白かつたわ」

「驚ろ分長い顔ね」

「青木さんの所へいらつしやらないの？」

何とぶん、なく言つて、歌子の

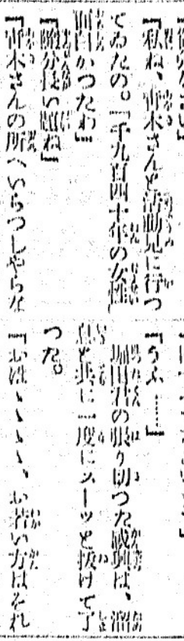

くつて御器量がお悪いやなんにもなりませんし、お年は相當召してらしつても、お若向きで、御器量がおよろしければ、またお若い御婦人にはない、いいところがお有りになるもんでございますよ。まあ、見るは法樂と申しますから一寸お待ちあそばせ、すぐにお連れ申しますから」

切下げのお嬢さんは一人で呑み込んで、遺憾なく自物を塗つた、ぞく〳〵の青年家の未亡人、下鴨歌子を連れて來ると、堀田君が月給を百七十圓も取つて、アパートに三つも部屋を借つて、酒も煙草ものまずに、本當に未練がましい方なぞ、盛んに褒めやしたあ揚句に、二人でよく話し合つた上で

呼鈴を鳴らしてくれと云ひ置いてさつさと出て行つた。

「あの……、どちらの會社へお勤めあそばしてゐらつしやいますんですの？」

と、先づ來客人から口を切つた。

月給百七十圓の闖れ込みの手前、さすがに化粧品屋とも云へず、堀田君は、九の内の三量商事へ勤めてゐますと、口から出まかせを云つて了つた。

「まあ、私の從兄もあすこへ勤めてをりますんですのよ。きつと貴君樣を存じ上げてをりますわ」

「ほゝ　し、然しその……」

堀田君は思はずハンケチで額の冷汗を拭いた。

會社やオフィスに最適な

ボーロー新計算器

今迄の計算器と異つて加減乘除何れでも自由になり、計算と同時に記錄も表示されます

是非御一覽下さい

フランク・チーンムス

電話シーモア一三四八

ペンシルビルディング内

舊友　値下げをした　タケツト　テー　エンド　ビー

極上シガレット煙草

お手巻きに適するやう特別の細刻み

御慰用あれ

T&B FINE CUT 10¢

ビルダーズ　サプライ

各種ランバー、シングル、ドアーウインド、ネール、セメント其他建築材料一切總を裝置して販賣いたします

飼住宅、鶏小屋、バーン等の請負を專門として居ります

電話或は郵便にて御通知下されば遠近に拘らず早速セールスマン出張の上見積値段運搬其他万般御相談に應じます

ブアンリッチ製材會社

瀧本與次郎

ビーシー州ポート・ヘーネー　フランク・ダウンラインロード角　電話（ヤード　ヘーネー七九）（自宅　ヘーネー一三五エル）

食慾減退の今

常に味の變らない

メープル印肥後白米

亀甲萬醤油　あぢ紫醤油

爲夏の飲料として最適の

シラップ各種　一本　三十仙

晩市バウエル街四六九

ユニオン魚店

電話ハイ三三五―三三六

晩香坡市バウエル街二五三

ビーシー魚店

電話ダグ二七八八　夜間シー三五三八

日本行汽船切符直接販賣

移民官手續代理業　晩香坡市東カドバ街二六一（警察裏前）

妻子及使用人手續代理業　電話シー一三三四　竹内事務所　自宅ハイ二九一三エル　吉藤

先祖傳來　名灸及び骨接筋違

◎男女諸病一切及び▽手供のかんの灸並に慢性胃腸病婦人病、ツワリ

晩市プリンセス街二四一

電話ハイランド三〇四二エル　鎌倉

二十年來日本人諸君の御用を承つて居り充分の經驗と特別の注意を以て御下命に應じます

東ヘスティングス街一二三五

アールエス　ベル葬儀社

電話ハイランド一五

BELL FUNERAL HOME

靴製造販賣元

二頁印

白味噌

晩市西第五街三〇六

丸橋商會

電話フェアモント九八九〇エル

あせも、たゞれ

カユミ止めに――ぜひ

エーボ五〇

汗疹と糜爛の新治療藥

「エーボ」は芳香のあるクリームで鉛分を含まず、且絶對に不溶解の固定物を有しない故に幼兒の柔肌にも安全で頗る有効であります

主効　あせも、たゞれ、かゆみ、小泡疹、小兒濕しん、皮脂漏、疥癬、ひゞ、あかぎれ、肌荒れ

夏やせのしない強壯劑

藥慈エリー　二、〇〇

體内雜菌殺滅の第一藥

赤痢、チブス、コレラ菌の如きは勿論、彼の老衰や他病侵入の根元をなす大腸菌等は容易に之を死滅せしむる理想的乳酸菌製劑であります

晩市バウエル街三三一

藥品　化粧品　寫眞器　フイルム　新見商會

電話ダグラス三一一二

醫士　林弼臣廣告

專門　整骨、打撲傷、斬傷、腫物、筋痛、るいれき、痔漏、火傷、脱腸、血便、殊に打撲關節の痛み等は如何なる重症と雖根治し猶接骨の技術に就ては既に日本人各位御熟知の事に候

東ベンダー街九二　電話シーモア三六二七

長男重信儀過日高い處より墜落し右腕骨を折り林醫士にお願した所二週間にて全治し感謝して居ます若し骨を折つたりクジイたり又スヂの痛む人は林醫士の診察をお勸め致します

ステヴストン金物商　電話九一

秋本重則

私傳神經痛にて非常に困つて居りました處今回林弼臣氏の治療を受け五六回にて全治感謝して居ります

若し折骨打傷又は神經痛等の場合同醫師を御勸めいたします

イーバーン　小森松之助

今回ステブストン日本人各位の御便宜と御經濟を考へまして接骨、挫骨、筋違其他一般外科治療御希望の方は秋本金物店迄お申込下されば何時にても同店まで旅費無料にて出張し晩市と同樣の費用にて治療に應じますから同店まで御申込下さい

醫士　林弼臣

科學日本の誇　驚くべき安價　電氣按摩器（High-Grade Vibrator）

本器は諸種の疾病の治療、健康增進及美容マッサージ用として醫家、病院、マッサージ業者、理髮店並に一般家庭に欠くべからざる文明の利器として愛用せられ、女、子供にも簡單に使用せらる

主なる治療範圍

内臟疾患（便秘、胃腸病、肋膜炎、肺病、肥滿症、遺尿症、ニキビ、靈脈過多症、蓄膿症）

神經疲勞（神經衰弱、不眠症、頭痛、神經痛、肩のコリ、リウマチス、中風、齒痛、遺精、性慾減退）

貧血症、婦人病一般、動脈硬化症、美容一般

定價　三弗五十仙

晩市バウエル街三九〇　電話シー四七六八

寫眞器及材料一式　現像燒付引伸迅速

近藤特許賣藥店

O. KONDO 390 Powell St. Vancouver B. C.

組柳用板

御希望のサイズを安價にて御求めに應じます

其他板各種

パウエル薪炭會社製材部

バウエル街一三五五　電話ハイ四五六七　四五六八　夜間ハイ一四四四エル

◎新着品特價大賣出し

◆ウナギ蒲燒　二罐　二五
◆海老水煮　一罐　一〇
◆カニ水煮　同　二〇
◆味付カキ　同　一五
◆燒カキ　同　一五

夏でも食慾は減退しない

それは味の素あるが故です

特大罐　三、九五　大罐　一、六五　中罐　八五

小罐　四五　特小罐　二五

見本入用の方は御遠慮なく御申込下さい

良い品を　安く

皆樣の　古屋商店

バウエル街一〇九

電話シーモア二九三三

内田書籍店

電話シー六七一六

847 Powell Street Vancouver, B. C.

○涙の握手　水守亀之助　一、二〇
○勝利の生活　賀川豊彦序　一、二五
○白夜は明くる　久米正雄　一、三〇
○二宮尊德　武者小路　一、一〇
○釋迦　同　一、二五
○世渡り問答　和田邦坊　一、〇五

殺光江戸嵐

勅使河原晃作
奥はるみ畫

▲（一三八）▼

〈一雨の日〉

しとしと雨が降つてゐる。

一雨毎に、寒さを誘ふて來るといふ晩秋の雨——それが、朝から小止みもなく降り續いてゐる。

冬の訪れも、明近でゐる。

隣屋敷の奥の間に在つて、大石内蔵太夫の顔色と、——先から落ちる雨滴を、眺入つてゐるばかり——。

心にくい迄に靜かな、雨の日の情景だつた。

と、嬰之丞は、側の大刀を取つた。蹶然と座を構へて直して、鯉口を二三寸、やがてジリ！と切つた。切先まで冴き放つた。

明らくは、身動きも見せなかつた。

雨に心を取られた樣に、凝乎！

冷霊が、人の動なふ氣配が遠く絶えとなつて來た。——

〈住み込んで居たふとせが、鞘尻に眼を走らせると、裏返して刀身へ方の秘密と知つたので、それが主一わたり眺めて見れた。總てが鑑定の作法に從つた動作である。

戸外には、細い銀色のもやがけ

多の人血をそゝつて、紫色の沸き花した刀身は、抵抗しがたい

雨に反映して、にぶい光がわつた。

知れない無氣味さをたゝへて、貴重な色があつた。その光り色を、何時迄もむさぼつてゐるのだ。

よく働いて呉れたなあ……といふ、感謝であつた。

今後ともに、嬰之丞の身の護りとなつて呉れよ！といふ、限りない願ひでもあつた。——

八陣屋敷へ躍り込んで、數多の難敵勝負に力尽して、幾かの闘ことれの見なれない鉾刀——今日まで嬰之丞の身に影の如く添つて、護つて呉れた鉾刀——

一わたり見終つた嬰之丞は、懐紙を取り出して、その愛刀の手入れにかゝつた。

町嶋に、ぎす黒くなつた血糊をぬぐふと、今度は打粉をはたいて時折、翻返しに光線の工合を見るのだ。

念の入つた手入れであつた。

恰度、小兒が氣に入りの愛玩物を取り扱つてゐる樣、いや、それにも増して、嬰之丞には恐るべき兵剣さがあつた。で、——長い間その手入れに餘念がなかつた。

手入れが終つて、刀身を元通りに鞘へ納めると、始めて顔を上げた。嬰之丞の顔には、如何にも、嬉しらしい笑ひがあつた。柔和な色が浮んでゐた。

雨はまた、一しきり強く降り始めた。

簾を衝く樣に——と、その音樂が全く適合する程、激しく降り出したのである。

嬰之丞は、ふと人の氣配を感じて、右側の方へ立つて行つた。

扨て、この雨の日に嬰之丞を訪れて來る者は？——

右側口から、人の訪なふ氣配が遠く絶えとなつて來た。——

◇都々逸◇

櫻並木を、往つたり來たり、
別れたくない、風が吹く
——
——
泣いて明かした、瞼にしみる、
庭の青葉の、冴えた色
——
——
——
——

日暮りが、悪いといふなら、ひがみもしない、ちらと覗いて、ぬく嬉

晩香坡市ローア街三三九
加奈陀日本人會
電話ツリニチー七二
Canadian Japanese Assn
329 Gore Ave, Vancouver

牛島式神力無双術靈氣療法
一切安眠開切
稲本治療所
稲本悔太郎
東カドバ美一電ハイ五一〇四エル
遠近御申越次第お伺ひ致します

ブリキ細工
プラマー仕事
パウエル街四五七
西畑ブリキ工場
電話ハイランド四三六

ゴールデンジュビリー!!
新鮮なる大氣
悠々たる大河の流れに
糸を垂るれば
自然に恵比壽顔になります
釣竿が日本より參りました
値段の安いこと　品物の丈夫なこと
とても釣り良いこと
先づ實際に御使ひ下さい
投げ入花籠　三五　五〇　七五　九五
◇ふる血錠　定價　三、〇〇　五、〇〇
とてもすばらしい實行です、如何にふる血錠が
能く効くかの證據です
頭重、耳鳴、肩こり、吹出物に悩める方は早速御服用下さい
○ホドチン錠、アダリン錠、カルモチン錠、養命酒、
ネオネオギー、エバクリーム、タモラ
寫眞器　一、二五以上
寫眞　現像　焼付　引伸　鮮明迅速　誠心誠意
誠心堂
晩香坡市パウエル街二四九　電話シーモア四八八四
1886・GOLDEN JUBILEE・1936

視力專門眼鏡ノックス・ハンブリー
電話シーモア七六〇三
診察時間　午前九時より午後六時まで
649 Hastings St. E. Vancouver, B.C.

御用命の程を願上ます
バウエル街三五〇
電話シー壹貳貳五
尾本勘四郎

スマートな近代人の
嗜好にピッタリご合ふ
ハットの御注文は弊店に
弊店内にある品でお氣に召さぬ時は貴樣の御好みと御頭の恰好や寸法に合はして弊店内工場で御望みの色合や品で敗時間中に調製致しますから必ず御滿足の品が得られます
五十年祭「チユビリー」ハットが澤山出來てをります
記念に是非共お求め下さい　一個　廿五仙
晩市グランビル街九一八
ドミニオン帽子商會
電話シーモア六六八六

家具、ストーブ和洋大工道具一切
晩市メーン街二三三
電話ダグ五五六七　竹内家具店

B.C. WOOD & COAL CO.
割薪値段
▲インサイドフアー　一コード　半　七、〇〇　三、〇〇
▲同　一コード　半　五、〇〇　七、〇〇
▲ヒーターブロック　一コード　半　五、〇〇　三、〇〇
▲同　一コード　半　四、〇〇　二、五〇
三等品
御電話下されば早速お屆けします
ビー薪炭
電話ハイランド九一五

晩香坡市パウエル街三八〇
昭和倶樂部
電話シーモア四五三三
〔事務所用〕電話ドグラス五五二二

和洋雜貨食料品
漁船金具一切
ボートエンジントン郵函二七
亀田商店
P.O. Box 27
Port Essington, B.C.

電話ハイ一三八三
バウエル街二二七五
タイー薪炭商會
薪炭
BYEE LUMBER WOOD & COAL CO.

和洋雜貨食料品
漁船用具一切
ボートエシングトン郵函三二
岸本商店
P.O. Box 31
Port Essington, B.C.

バウエル街參參
前川魚肉店
電話ドグ三八七
同　三八六
住宅ドグ四七八七
こほまか
製造販賣

和洋雜貨食料品
東洋商業會社
P.O. Box 46, Port Essington, B.C.
主在大橋松次郎
御會食
御招待
に
ぜひ
どうぞ

御料理
日の丸
バウエル街二六六
電話シーモア三〇七九

ちり鍋、すき燒
御飯
ゴーア街一二八
玉川
ダグラス四七九三アール

御手輕
御料理
アレキサンダー街三六二
吉野
電話ダグラス七二三

燒うどん、そば、
どんぶり物一切出前致します
バウエル街二五〇
天狗
電話シー三五三八

バウエル街二二九
千鳥
電話シー七三九アール
藤田玉子

ゴーア街一三〇
樂々
電話ダグ二七〇六

CHOP SUEY
大衆的南京料理
朝日チヤプスイ
パウエル街三八五　電話シー一三七

大工道具一切
晩市バウエル街三六八
秋山金物店
電話ドグ二三七

御祝用ケーキ
特に日本人向きに調製致します
洋菓子類一切製造
晩市内は多少に拘らず配達します
パウエルベーカリー
バウエル街三四二
布田忍一
電話ダグラス五五三一
住宅西第七〇街一一九八
自宅マーボール六〇七エル

シンガーミシン
日本人部代理人　堀七藏
キャンビー街二三九九
電話ブヤモント四〇三一エキス

和洋御菓子
晩市バウエル街二三五
横山菓子店
電話シー六九四一

魚類
肉類
青物類
カマボコ
和洋食料品
バウエル街二六二
茶木魚店
電話ドグラス五五四二

◎新數の子昆布　酒肴　なら漬
魚肉並に野菜物御贈走用は是非當店で
バウエル街三五三　電話ソリニチー五七八四
自宅電話ハイ二七一八エル
スター魚肉店

晩香坡市バウエル街三七四—三七八
男女着類一切
澁谷商店
電話ダグラス五五二五

男女子供靴一切
バウエル街三三八　電話シー八六一九
加藤靴店
住宅　東カドバ街七九一　（イ九二七エクキス

和洋雜貨食料品
晩香坡市バウエル街五六六
西村商店
電話ハイランド一三七五

▲薪、石炭
コムマーシャル街埠頭
ターミナル商會
電話ハイランド五四四三
夜間ベビユー二一九エキス

◎高等南京料理
コックは此の道の腕きゝで料理は貴樣のお口に合ふやう
美味に調理　値段は大々的勉强
晩香坡市バウエル街三八二
新南京樓
電話シーモア七八七五

ForPerfect Pictures
Geveart Film
Free Developement
驚異—劃時代的の
ゲヴアート・フヰルム
理想的高速度　感光銀二重塗付
膜强く　カブリなく　寛容度廣く
均質　整色フヰルム中隨一
フヰルム代價他に同じ
現像代無料
ラジオ
ライセンス發賣
バウエル街三〇一
大正堂
電話ダグラス五五
ミカド・ツランスフアー　電話ステプストン二

上京して化けの皮 偽『子爵令嬢』捕はる

家令と共に詐欺行脚

（福岡通信）家令と稱する美貌の青年を伴ひ「子爵令嬢」といふ觸れ込みで福岡方面で大詐欺を働いて歩いた奇怪な女性が最近東京に潜入したとの情報に接した、警視廳では特捜を組織して捜査中、三日夕刻その筆先に使はれた「ぶ金」が芝區愛宕町の

伯爵

渡邊照氏邸に現れたところから偽物と判明、逮捕、鎖いて芝署の旅館に滞在中の女を同署に引致した

「子爵の令嬢」は山形縣東置賜郡和田村生れ須藤とくの（三）といふ婦人の女、男はその情夫で岐阜縣不破郡關ケ原町東町蕎麦屋の

甘い男が有頂天

子爵令嬢との結婚話

雇人で、とくのに夢み有頂天になり主家の金約三百圓をとくのに貢いで歓心を買ひ「東京へ行けば今大臣をしてゐる前田米藏といふ叔父さんもゐるから二萬や二萬の金はどうにでもなる」といふとくのの大法螺にすつかり惚び裏面は家令といふ觸れ込みで途中を見物して旅館の宿料等を踏み倒して去月十八日上京、淺草の旅館に落着いたが、いつまでたつてもとくのが子爵家に歸らないので

定夫

が責めると言を左右にしてゐるので不安になつた定夫はかねて親戚と聞かされてゐた芝の渡邊伯爵家を思ひ出し同邸を訪れたところ逮捕されたものである、なほ同樣手段でとくのの被害にかゝつた者は意外に多數に上るが本人もをこでをれぬをまき上げたか覺えてゐないといつてゐるので取調べの進むにつれ警察でも被害者の照會に轉手古舞をしてゐる

（寫眞が偽子爵令嬢須藤とくの）

他人の女房を監禁

大事な肌に入墨

お定以上の『エロ男』

（福岡通信）第一世「阿部定」の福岡縣出現以來、各地に第二世お定—男お定等が現れて問題を提供してゐる矢先、今度は福岡市に男お定が檢擧された、同市千尾町會社員山田三郎（二）氏の妻タマ子（三）さんは、さきに子供二人を殺して家出したので三郎氏は八方心當りを捜査したが判らないところから遂に福岡署に捜査方を願ひ出た、同署の緒方、猪立山兩巡査が内偵した結果、同市黒金町無職、鳥飼良雄（三）が誘拐したらしいので七月廿九日午前七時半ごろ同人を自宅から引致取調べたところ、怖るべき事實を白狀した

良雄

は自分の友人が山田氏方の隣家に住んでゐるので、友人宅に出入してゐるうち、山田氏の妻女タマ子さんと言葉を交はすやうになつたのを幸ひ本年二月廿後は同女の弱味につけこんで艶書を重ねてゐるうち三月十日同女を誘ひ出し、同市南新町益屋旅館に投宿させて情痴の限りを盡した揚句

變態

的殺害性の同人はタマ子の大事なところから、兩腕にまで「鳥飼」と自分の姓を刺青し更に逃走を防ぐため黒髪を根元から切斷して今度は自宅に監禁し、今は歸るにも歸られなくなつた同女を遊び物にしてゐた旨を自白したので引續き取調べ中である

断髪モガ

女給志願の青年を檢擧

の正體

（京都通信）五日午後九時ごろ、京都驛で思案にくれてゐる廿四、五歳斷髪洋裝のモダンガールを七條署員が取調べると東京市豊島區池袋町安藤長太郎氏長男茂夫君（二）といひ親元（照會したところ家庭は父親と妹二人、弟一人の五人暮しで家作もあり生活に不自由はないが某私立中學を四年で中途退學したが就職口がないので女給を志願しモダンガールに變裝五日朝入洛し市内のカフエーを歩き廻つたがをこでも雇つてくれず途方にくれ東京行きの切符を買ひ求めてゐたものと判明した

◇

茂夫君は城西學園中學を中途退學し長唄、三味線などが好きで中學三年の頃から稽古に通ひこれまでも再三家出した事がある目頃つけまゆげをしたり、白粉をつけたりして喫茶店などに足繁く通ひ父親も持てあましてゐたものである

先亡者追悼墓參

（ナ、イモ通信）去る十五日午後四時より第一回先亡者追悼墓參會をナ、イモ母姉會主催の下に挙行せしところ多數の善男善女の相集ふところとなり我れも我れもと心からなる供物の寄附俱花に山積さ

世間さまく

銀座新有樂橋下に水に溺れてノビてゐた四十歳くらゐの男、オリンピック號外インフレで景氣よく飲みすぎて、不用意におちて死んだ號外賣りとわかつた

◇

福岡縣糟屋郡志免村梅崎みさをは夫の病氣にて〜が女房のしん、ていの見せどころと上名島町のさる帽子屋の女中となつたまではよかつたが、いつのまにやら意氣投合する男ができてドロン

◇

本年一月から六月まで朝鮮全島で賣れたレコードは五十八萬四千七五百枚

好調のロイストン

日本人野球軍

カンバランド白人軍に大勝

乾坤一擲白線は天空に孤を描きつつ熱球の快音いや冴ゆる去る十六日午後四十五分カンバランド・グランドに於てリーグ首位のタイガース軍と對戰、十二日のカープス軍と五對三勝因に盛り返したるロ軍の先攻に始まり一回得點なく二回敵失に一點を先取すれば三回、二死後敵中堅手胸の透くやうなオーバヘンスに一點を得て同點となりそのまゝ投手戰を演じつゝ五回還す、この時キプソン投手退きブース代る、六回更に二點を稼ぎて五對一と引き離し大勢既に決したるも敵もさるもの一走者を置いてブース投手柵越のホームランを飛ばして五對三と迫つたがロ軍の追撃尚も止まず七回又も二點を入れたるに反し夕軍最後の猛奮も齋藤投手の好投に阻まれて僅一點を得たのみ、七對四のスコーア、ロ軍に凱歌昇る

此の日殊勲者は岩淺兄（監督）の二塁打二本は優に敵陣を亂し勝

盛大な送別會

（フレザーミルス通信）去る十七日午後八時當所日本人ホールに於て日本人ホールに於てエムプレスにて歸朝する芳賀嘉代子夫人及び留學生渡邊艶子孃の爲に有志男女數十名にて送別茶話會を開いた、先づ及川氏の司會の辭、二階堂、半藤兩氏の送別の辭あり、殊に芳賀夫人は河畔句會同人だつたので同句會より二十數首の送別句、詠告あり、同夫人の謝辭、夫君輝治氏は殘留することなれど家内の言葉の足らざりしを補ふとの謝辭、渡邊孃の謝辭ありて馳走山積の間に隠し藝も演ぜられ芳賀夫人の獨唱を以て終つたのは十時半であつた

本派佛教會便り

△キチラノ佛教會—來る二十二日（土）午後七時三十分より、キチラノ佛教會に於て川崎師出張益法會を執行、尚明晩の通り會長西村十次郎氏寄贈の日曜學校々旗の贈呈式も盛大に挙行する、尚廿二日晩あるべき土曜定例說教は、キチラノ益法要の爲め休み

△ダンカン—廿三日（日）午後一時より第一回先亡者追悼墓參會を挙行、午後三時より目下の病氣にて昨年六月には情夫の石川八郎（二）を家令に仕立て自分はやはり『子爵令嬢』になりすまし、しかも傳ど稼して福岡縣の現職官三名を引連れ無一文で福岡市を振出しに下關廣島、愛知を五十餘日間、行く先々で旅館の主人から小遣銭をせしめて大名旅行を續け當時新聞でも騒がれた仕つきの女

内密

で使つてくれ」とカフエーの女給に住み込み客には「東京へ歸りたいが、いま自分が前田米藏の令嬢だが家庭の事情で勘ら

定夫

が責めると言を左右にしてゐるので不安になつた定夫はかねて親戚と聞かされてゐた芝

御結婚式

ベール及髪飾無料

（御披露用）

日本振袖

（貸衣裳）

スペシアル

オイルパーマネントウエーブ

（御披露用）

日本着物

ベール、髪飾等は無料で貸します

ウエーブ及美顔術

花嫁様の御支度

結婚式用髪飾及ベール無料で貸します

晩市メーン街三二二

花嫁様のお仕度

結婚式用髪飾及ベール無料で貸します

毎水曜日大勉强美容術一切

十數年の經驗あり

紙は

り

伸縮ちを完全に塗り埋め桔度強き良紙を用ひ凡て調和よくし本年の經驗を以て美しく完全に責任を以て奉仕に致します

機に墮り賜しき假所出來たる場合は無料にてなをします

STEVESTON TO MAKE MERRY ON 'BON ODORI' DAY

STEVESTON.—The local Buddhist Temple will hold a Bon Odori on Saturday, August 29, commencing at 2 o'clock.

The air will be filled with the songs of swaying dancers as all of Steveston's Japanese populace join in this festive dance.

From New Westminster, Vancouver and nearby communities many visitors are expected to come to enjoy the Bon Odori.

FAMOUS PLANE TO BE USED BY NISEI FOR PACIFIC HOP

LOS ANGELES (CNP) — The famous plane in which Laura Ingalls, noted American aviatrix made her record-breaking solo flight around South America and over the Andes is the one in which two nisei aviators will take off on a transPacific flight next year.

Benny Chojin and John Takemoto of Alameda, California, who are at present in Los Angeles, have purchased the Lockheed Air Express and plan to make test flights during the coming months in serious preparations for the hop.

The plane has had 536 hours in the air, and was especially built for long-distance flights. It has a crusing speed of 160 miles per hour and a top speed of 175.

Farewell Banquet To Honor Singer Lilly Washimoto

Honoring Miss Lily Washimoto, who will leave for Toronto to take up further vocal studies a farewell banquet will be tendered her on Monday August 24 at the Fuji Chop Suey at 7 p.m.

Miss Washimoto plans to leave some time at the end of this month for intensive study at the Toronto Conservatory of Music.

Reservations for the banquet may be made with Mr. Furukawa, secretary of the Canadian-Japanese Association.

Sukiyaki--How It Originated

By Y. NAKAJIMA

It was half a century ago that beef eating started to become popular in Japan, although the meat of deer and bear was eaten by us from remote days. In the earlier days of Meiji era many people considered it below human dignity to eat beef and the ignorant said beef eaters would grow horns or moo in their sleep.

However, once the delicious taste of sukiyaki or gyunabe was tried, it became a popular dish, and restaurants specializing in it began to prosper in big cities on the eve of the Sino-Japanese war.

The name sukiyaki was originated in the Kwansai. Its orthodox way in cooking is to roast slices of beef on a flat pan with fat, then adding soy, sugar and mirin (sweetened sake) according to one's taste.

In Tokyo and elsewhere in the Kwanto, however, the same dish has been known by the name of gyunabe, and the cooking method little differs from sukiyaki. In gyunabe, beef is first immersed in Warishita—a blending of soy, sugar and mirin and then it is boiled. Today the word sukiyaki has become a synonym of gunabe, and the orthodox sukiyaki method is not adopted widely, though the name sukiyaki is rather well-known among foreigners.

The best sukiyaki beef comes from cows raised in Ohmi-ji (Shiga prefecture), Tamba-ji (Kyoto prefecture), Ise-ji (Miye prefecture), and Kobe. Beef coming from Hiroshima and Shikoku ranks the second in quality. Strange enough, black cows with straight horns invariably yield the best beef, and red cows, milk cows and oxen are no good for sukiyaki.

Business at gyunabe restaurants is the most slack in summer but prospers mostly in winter. Some restaurants usually close during the hottest season. Maids working at busy restaurants earn tips amounting to 100 yen and up a month in addition to salaries of 10 to 20 yen. They are given one holiday a month.

The choice meat for sukiyaki is called hire (fillet) and a cow yields only one-hundredth of its weight of hire.

One of the secrets in cooking delicious sukiyaki is to use a thin iron pan, and hard charcoal—if possible, bincho must be used instead of gas and electricity, because it yields high heat.

Edward Everett Horton

Job Printers
TAIRIKU NIPPO

御自身で問に合せの修繕は
何時も空氣を入れてばかり居らなければなりません
而して危險で然も決して經濟ではありません
破損したタイヤーやチユーブは早速弊店へ御持參あれ
グッドリッチの方法でグッドリッチ材料を用ひ値段は亦極く廉價です
タイヤー修繕は
グッドリッチ工場同樣の方法を用ひます
ゴーアとアレキサンダー街角　日本オート
途上の應急修繕に材料の一切揃つて便利なグッドリッチ
レペア　キットを御用意なさい

金、土大安賣
八月廿一日、廿二日
ブロクンビスケット　三斤半入　二五
カヒー（マルキン・ベスト）一斤三一
（ノートブック一冊付）半斤三三
ココアマルト　一箱　七
コンフレーキス　三鑵　二五
ポークビスズ
トースティ・キャンデー　三斤　五〇
サンドウイッチ・ミート　一鑵　二五
ホールダッチ洗粉　一鑵　九
バター　一斤　二九
玉子（特大）　一打　三七
すべての品物を最も廉價にて願ひます
電話を御利用下さい
配達迅速
良い品を常に安く御願する
同胞唯一のグロセテリヤ
松宮食料品店
パウエル街二〇五
電話シー三五九七

支那古代外用
皮膚病神効藥
如何なる難病にても必ず全治請合ひます
濕疹皮膚病、瘡、胎毒、關足（足のたゞれ）等其他の皮膚病に特効あり
Teen Jore 250 E. Hastings
Powell Drug Store
299 Powell St. Vancouver, B.C.

レヂオ
明夜の主なる放送
◇晩香坡プログラム◇
管絃樂七時、時事放送七時半、レーキルイスより管絃樂八時、カランギス一家の音樂十時十五分一一〇〇キロ局
◇米國側プログラム◇
交響管絃樂六時半、ダンス音樂九時より中間ニユース放送あり
以上六四〇、六八〇、九二〇キロ各局、ダンス音樂九時半より九七〇、一一三〇キロ各局

神前で『結婚式』

天理教會で司る

加奈陀天理教會では移轉早々『神前結婚』を一般にすゝめ廣くその求めに應ずることになる由

◇

△歴勞會—來る廿二日（土）午後六時半より富士チャップスイに於て過般來五十年祭舞踊の歴勞會を女子部主催で開催する、會費は一人前廿五仙、希望者は當日午前中迄にカドバ會館へ申込まれたし

△本派說教—廿三日午後八時より佛教會に於て『信と救濟』に就て說教川崎開教使

△キチラノ佛教會—來る二十二日（土）午後七時三十分より、キチラノ佛教會に於て川崎開教使出勤益法會を勤修するに付多數參詣ありたし

△ナメスベー—廿二日午後七時より青木開教監督出張同地益法要を勤修

△マーボール佛教會—廿三日午後二時よりマーボール佛教會に於て川崎師出張益法會を執行、尚明晩の通り會長西村十次郎氏寄贈の日曜學校々旗の贈呈式も盛大に挙行する、尚廿二日晩あるべき土曜定例說教は、キチラノ益法要の爲め休み

△ダンカン—廿三日（日）午後一時より佛教會に於て『信と救濟』に就て說教川崎開教使

△ロ軍の陣容

ロ軍　〇一〇〇二二二……七
タ軍　〇〇一〇〇二一……四

因に岩淺兄（一塁）加藤ジョーチ（二塁）清野（三塁）桑原（遊撃）齋藤（投手）土井主將（捕手）土國（中堅）岩淺兄（左翼）杉野（右翼）