大陸日報
TAIRIKU NIPPO
(THE CONTINENTAL DAILY NEWS)
PUBLISHED BY TAIRIKU NIPPO SHA, LTD.
213 & 215 CORDOVA ST. E. VANCOUVER, B. C.
本紙定價（前金）壹ヶ月七拾五仙 六ヶ月四弗貳拾五仙 壹年八弗貳拾五仙
發行所 晩香坡市カードラ街二一五番 電話ダグラス五五三三
社長 山崎馨

# ソ聯政府の惡宣傳
## 駐日大使も一役擔ぐ
### 日獨防共協定問題に關して
### 有田外相の言明を捏造

東京廿七日——日獨防共協定が漸く發表されんとする時ソビエット政府は日獨間に何等かの反ソ的秘密協定の交渉ありと想像し種々悪宣傳を逞ぬ、更に防共問題並びにエチオピア問題に就き意見交換を遂げ定問題を中心として種々悪宣傳を逞ぬ、更に防共問題並びにエチオピア問題に就き意見交換を遂げ

其の眞否を質す

處があつた、依つて有田外相は日獨防共協定の交渉はないとてソ聯の喉元一擊を目的とするが如き協定の交渉はないとてソ聯の喉元一擊に努めた處ソ聯は右の外相談話を故意に歪曲し誤報を全世界に流布し日本の侵略的態度あるかの如く宣傳を放送したので有田外相は十六日ユレネフ大使と會見の機會に於いて厳重抗議を申入れ、ソ聯は右の外相談話を故意に歪曲し誤報を全世界に流布し日本の侵略的態度あるかの如く宣傳を放送したので我が外務當局は伊太利のエチオピア問題に關する日伊間の不可侵條約の如き性質のものなりと雖も斷じて許容し難いとの意味を以て速やかに訂正ならしめんとの意味を以て速やかに訂正ならしめんとの意味を以て速やかに訂正ならしめん

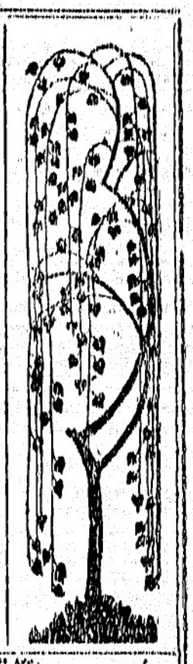

# 近頃のドイツ抄

（三）

## 『鐵の處女』異聞

末弘巖太郎

アルブレント・デユラーやハンス・サックスの名と共に從來廣くドイツ文化を愛好する人々の間に知られてゐる獨逸ニユルンベルヒの古都、それが今や日獨伊ナ黨の大會が開かれる町として有名になつてゐる。

この町の中心部分は今でも中世風の城壁で圍まれながら、數多くの古い建物を殘してゐる。その一として旅行者が必ず何をおいても見物するものに古城がある。

◇

此城の東北隅に一の塔がある。其中に中世の拷問道具が陳列されてゐるため、一般に「拷問部屋」といはれて居り、ニユルンベルヒ名物の隨一として旅行者の必ず見物せねばならないもの、一になつてゐる。

私は、先日歳末會に招待されて恐しい一週間の間に、小説を得てこれを見物した。丁度晴れた日の午後で「拷問部屋」そのものよりこの塔の窓から見たパイエルン高地への眺望が實ろなつかしい想出を私の胸裡に殘してゐる。

◇

拷問道具そのものには大して珍らしいものはない。餘り自慢にはならないが、今では大地震の後になつて仕舞つた當大二十九番教堂に陳列されてゐた、黄昏時代の拷問道具の方が遙に立派なものであつた。私は思つた。唯面白いと思つた拷問道具のやうなものですら其人間の考へるものには、實に所詮異にしながら餘り大して差違がないとでゐる。

◇

つまり成るべく多くの苦痛を與へつつ面から成るべく少く苦痛の跡を殘さうとする拷問道具考案者に共通する目的であるから、結局大同小異やうなものの考案するのであらうと私は考へた。

所がニユルンベルヒの拷問部屋には、皆々が他で見たことが出來ないやうな特殊の攻め道具がある。それが有名な「鐵の處女」（eiserne Jungfrau）である。

◇

それは鐵作りの婦人で、前面が女の姿をしてゐる。言葉だけでは一寸説明しにくいが、皆さんの御想像する下等な葬式を知つて居る人は、あれを想像すればよいと思ふ。

ぬるぬるせる。あれを鐵作りで出來てゐる。さうして前面には蝶つがひがついてゐて前面がバクンと横に開くやうに出來てゐる。

◇

處女の顔は鉛のやうに冷い。何等の表情もない。尤も鐵で本體は鐵だが、首だけは鐵物で出來てゐる——人間らしい表情のあるものを作るのは非常に六かしいに違ひないが、幾分拷問道具の首としては實に容貌を顔をしてゐる。私が鯛燒のやうだといつたのはこれがためである。

◇

所が此拷問道具には內部が輕がつて、中に人間を入れて其トゲで苦しめようと言ふのが其味噌なのである。外部は無表情な見方に依つては或は美しいとさへ見ゐる拷問道具の內部にトゲがある、其所らに此攻め道具が特に「鐵の處女」といふ名を與へられ、さうして廣く天下に名を知られてゐる原因があるのであらう。

◇

この處女の間かれてゐる部屋に入つて行くと、鐵の處女なる本物の處女が例の案內入口調でトウトウと説明をする。處女の前面を開いて胎內を觀せる。所が何たることでせう。胎內には棘ねて聞き知つた有名なトゲが一本もない。凡そトゲがあつたと言ふ痕跡をさへ少しも殘してゐない。これならば、この中に入れられた不幸な人々も恐らく非常に退屈であつたやはあらうが、大して苦痛を感ずることはなかつたであらうと思はれるやうに出來てゐる。

然らば、この有名な處女の、その有名なトゲは一體どうしたのかこれには大いに曰くがある。

——つゞく

# たのしかつた夏

マーボル賢樣宛ニ　西村四郎

私は、あさからスチングバアへスチングバアへと、うんざりを見に、いきました。

いきながら、とぼうしやから見ると、はたがさがつてゐて、にぎやかでした。

パウエルグラウンドにおりてさ、ースボツルをちよつと見てから、

◇

うんざりは一時にはじまりました。グランドスタンドに入つて見てまわつたら、人がおびせいあつまつて居りました。人は走つたりとんぢりしました。色々のきやうそうをしました。

すんでからスタンレイパアクに行きました。とぼうしやでスタンレイパアクにはいつて行く時、人がとぼうしやを、とめました。その人はチケツがいるといひました。チケツは五十せんでありました。

◇

もつと中へはいると、大きな高いかきねがありました。

◇

とぼうしやから下りますと、かきねのはたに、とゆんさんが立つて居りました。とゆんさんにチケツをやつたら、かきねの中へはいることができました。

かきねの中を見てから、とぼうしやにのりました。それから、キチヨノかいがんを、まはりました。

それから、かへるとちうで、長たいさんを見ました。

そしてかへりました。

（原文のまゝ）


「米は米屋へ」

▲パクマイ印　百斤入

▲マル特印　同

東（スチングス街六四九
電話バイランド八八九二

是非御愛用下さい

スイートキャポラルは
非常によいアジニアシガレツト煙草で
日わたり柔く味に富み芳香を持つて居ります
御自身でお吸きになることは勿一段と樂しいものです、
どうぞ一袋御試用下さい
シャンチクラー又はツオグユー
シガレット紙を御使ひ下さい

SWEET CAPORAL
Cigarette Tobacco
Imperial Tobacco Company of Canada, Ltd.

視力檢定
眼鏡調製

▲左官業
從來日本に於て左官業の經驗を有するカルシマイン、ペンタぬり、タイル張り、煉瓦つみ、壁落、ナムネ修繕は多少に拘らず致します

N.Y.K.
1404-4th Ave., Seattle, Wn.
郵船案內

| 船名 | 入港 | 出帆 |
|---|---|---|
| 日枝丸 | 十二月五日 | |
| 平安丸 | 十二月十四日 | 十二月廿六日 |
| 氷川丸 | 十二月三十日 | 一月十三日 |
| 日枝丸 | 一月九日 | 一月廿三日 |
| 平安丸 | 二月六日 | 二月二十日 |

○橫濱行三等片道　六〇弗　神戸行六二弗
日本郵船會社シアトル支店
代理店　晚市美市　B. W. Greer & Son Ltd. / Great Northern Railway

Monarch Life Assurance Co.
一、非常の場合家族を救援
一、壯年時に事業の援助
一、子弟の教育完成
一、老後のハツピーライフ
當社を御利用下さい
モナーク生命保險會社
支社　晚香坡市ローデヤスビルディング內八〇一—九
日本人部代理　後藤金平
電話事務所　シーモア四七四一
自宅　ハイランド七七〇ワイ

VANCOUVER PACIFIC PAPER CO. LTD.
紙の御用は當會社へ
包紙、紙袋、色紙、油紙、トイレツトペーパー、其他ペーパー類一切
ククリ糸、カザリ糸、文房具色々卸賣
ワター街一六〇
晚香坡バシフイツク・ペーパー會社
日本人部代理　堀壽次郎
電話　本社　ツリニチー六三二一
自宅　シーモア五三四一エキス

新米
お待ち兼ねの新米が
參りました
トテも美味しい
新古の混合米
是非貴樣御試食願ひます
晚市パウエル街三六九
前川商店
電話シー五二一八…五二一九

高等南京料理
日本人諸君の御來店を歡迎仕候
晚香坡市パウエル街二五二
新北京
電話シー五七七四　同三五一七

世評の高き
グツドイアータイヤ
其外自動車附屬品一切大勉强で御用命に應じます
邦人唯一のグツドイアータイヤ
特約代理店
晚市アレキサンダー街ゴーア街角
日本オート
電話　ダグラス　二八九九

▲鶴龜印白味噌
晚香坡市パウエル街三三七
蛭崎商店
電話ドグラス九九一

▲ラヂオ修繕▼
如何なるラヂオにても丁寧に責任を以て修繕いたします
▼チユーブは無料にて試驗いたします
晚市パウエル街二一三
電話シーモア四壹貳壹
住宅ハイランド一八〇六
速水繁雄

ビーシー魚店
晚香坡市パウエル街二五三
電話ダグ二七八八　夜間シー三五三八

あせも、たゞれ
カユミ止めに——ぜひ
エーボ五〇
汗疹と糜爛の新治療藥
「エーボ」は芳香のあるクリームで鉛分を含まず、且絶對に不溶解の固定物を有しない故に幼兒の柔肌にも安全で頗る有効であります
主効　あせも、たゞれ、かゆみ、小泡疹、小兒濕しん、皮脂漏、疥癬、ひび、あかぎれ、肌荒れ
夏やせのしない强壯劑
藥慈エリー　二、〇〇
體內雜菌殺滅の第一藥
赤痢、チブス、コレラ菌の如きは勿論、彼の老衰や他病侵入の根元をなす大腸菌等は容易に之を死滅せしむる理想的乳酸菌製劑であります
晚市パウエル街三三一
藥品化粧品寫眞器フイルム　新見商會
電話ダグラス三一一二

記錄的快速力
CANADIAN PACIFIC STEAMSHIPS LIMITED
安全
何れも太平洋上の巨船として世界の盤上を走る樣なとは本社へ乘つて初めて知る事實です
少し位の時化（シケ）ではビクとも致しません
婦人子供の旅行に特に安全です
出帆表
×カナダ　十二月十二日
エシア　十二月廿七日
ロシア　十二月十八日
×ジャパン　一月九日
×は、ホノルル寄港
便利
三等の待遇は特に注意して居ります
船室は各船共最上の場所を選び清潔で寢臺スプリング附マットレスです
日本食の用意があります
各船共日本人が乘組んでをります
沙市より同賃金で連絡切符差上ます
今回特に日本人コック二名を乘船致させました、日本人のお客樣には純日本食を差上ます
巨船（カナダ號　ジャパン號　エシア號　ロシヤ號）
排水噸　三九〇〇〇　三三三〇〇　二五二〇〇　二五二〇〇
總噸數　二六〇〇〇　二二五〇〇　一六八〇〇　一六八〇〇
同　同　向　同
……すまひ願會照へ記下は細詳……
加奈陀太平洋汽船會社
SETO MORE
Pacific Passenger Agent
J. J. FORSTER
Steamship General Passenger Agent
CANADIAN PACIFIC (Ocean Traffic)
Vancouver, B. C.

白味噌清酢
天
糀納豆製造元
大樽　五十斤中樽　廿四斤
小樽　十二斤入味醂賣
亀甲天醬油
直輸入元
パウエル街二二四一
天野兄弟商會
電話ハイ五五二六

男女衣類一切
パウエル街三二九
電話ドグ一七四七
宮崎商店

皆樣の名畑運送社
ゴーア街貳貳貳
薪石炭販賣
電話シーモア一〇八九
宮本

新着品
晚市パウエル街四六九
ユニオン魚店
電話ハイ三三五—三三六

| | |
|---|---|
| 仮ビツ | 瀬戸物一切 |
| ドアマット（足ふき） | 一、五〇　一、七五 |
| カイロ | 一、六五　一、八〇 |
| 鰹削器 | 一、二五　一、三五 |
| 丸形セイロ | 一、七五　一、九〇 |
| 大形花瓶 | 色々 |
| 會席膳 | 一、八五　一、三五 |
| 尺八盆尺五盆 | 一、五〇　一、七五 |
| 菓子器 | 一、五〇　一、七五 |
| 茶盆 | 一、〇〇　一、二五 |
| 灰皿 | 一、〇〇　一、二五 |

其他澤山珍しい品物がまだまだあります

◎最新式オイル徳用ストーブ◎

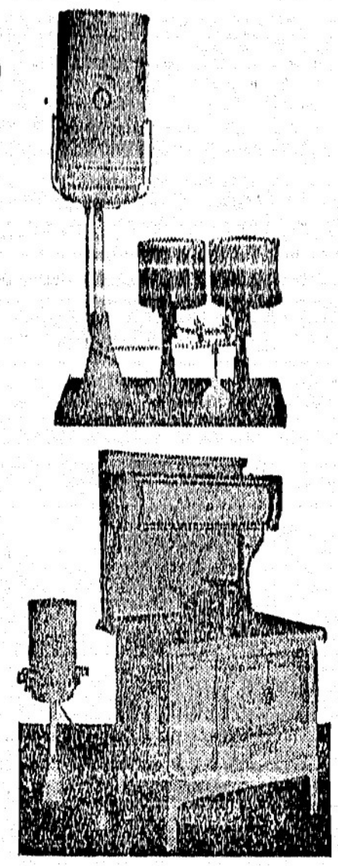

◎オイルヒーター
巾二尺　高サ約三尺
磁器製ですが丁度ウォールナッ製の様に綺麗に出來て居ります
優に二三室位は温める事が出來ます

◎家庭用ストーブ
焚附けるのが早く熱も強く非常に便利で經濟的であります
價格　三十九弗五十仙

◎ストーブ　高さ約二尺五寸　直徑約一尺
黑色に塗つた美麗な磁器製　價格　三十九弗五十仙
◎其他種々ありますが詳細は御來店又は御一報下さい、充分御説明申上ます

◎レヂオ界の驚異
＝最新式スパートンを御紹介

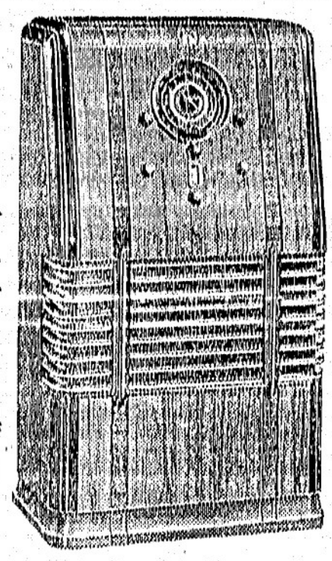

冬の夜爽を
樂しむには
此のスパートンを
新式レヂオに
限ります
詳細は御一報次第參上御説明申上ます

中古レヂオは澤山ありまして何れも大特價で差上ます（現金又は月掛）

◆タキシー御用の際はニューカーの澤山あるヤマへ……
◆レヂオ及電氣類ならヤマへ……
修繕は（レヂオ及電氣アイスボックス、ソシミシン及ストーヴ類、其他電氣類の直しは何品でもヤマへ）
スパートン短長波レヂオ
及び電氣冷藏庫
御家庭用ワシミシン
ヤマタキシ
電話シーモア一四一四


# 妻を選ぶには遺傳法則を

## 研究する事が大事

理學士　岡徹氏談

生れる子供が男か女か？子供の能力はどうか？これは人々の大きな關心事である。殊にこれから結婚する人たちにとつて「遺傳」は是非知りたい題目の一つである。父親は優れてゐるのに子供はどうして不良なのか？東大動物學研究室で遺傳を專攻してゐる岡徹理學士にきく。

男の子が生れ、女の子が生れるのは、親の精力の弱い方に一致するとか、老人には男兒が多いとか、また女の右側の卵巢から男子が生れ、左側から女子が生れるなどゝいふのは俗說で、遺傳學上からこんなのはみんな何んの價値もない說です、詳しくはいろ〳〵と問題はありますが性の決定は細胞の核にある染色體によつてされるといふことが明かにされてゐます。

女性ではXX染色體が二個で、男性はXY染色體一個とそれに比べて形の小さいY染色體が一個あります。しかしどうすれば男と女が思ひのまゝに生れるかといふことになると大へんむつかしいことになりますが

受精の時の女と男の比は一〇〇對一五〇で生れる時は女一〇〇に對し男一〇三の比になつてゐます。胎兒の方が死產や流產が多い譯です、乳兒期の死亡率も女一〇〇男一二〇で病氣に罹る率は女の方が多いが死亡率は男がずつと多いのです。

……智×惠……

のつぎ方から見ると、十三歲ぐらゐまで女子の方が腎經も早い、身體も大きく、その點は一年ぐらゐですが母になる準備をはじめると遲つてきます、成長した男女を比べると總じて普通、科學の個分に男の方が優れてゐるといふのは結局女がこの母となるための支度に精力を費やしてゐるためでせう。

女がもつ二個のXX染色體（一つはお父さんから一つは母さんから）のうち一個が質の惡いエキス染色體であつてもも一つのエキス染色體がその惡い方を滅殺してしまひますが、男の場合はエキス染色體とY染色體ですから滅殺ができずに掛方が惡いとそのまゝ出てしまふものです。ですから女の方がぱんとはめぐまれてゐるといつていゝわけです。

……世×間……

には素質的に良い夫とさうでない妻の場合に、娘はいゝ子ができてゐるが息子の方はどうも感心しないといふのがよくあるのはこのためです、でいゝ妻を選ぶことが何よりも必要です。

……子×供……

の素質は幼稚園くらゐで見當がつくものですがいつたい子供は授かりものであつて、教育の力は遺傳の力に比べたら小さいものです、素質の惡い者はいかに教育しても本質まで變へることは出來ないものです、だから子孫を殘すうへからいつても女の方が重大であります

ところが若い人たちはとかくたゞめちやくちやに愛し合ひ、冷靜にいゝ配偶者を得るといふ考へを失つてゐます。生物學的に見てかく女は男より優れてゐるが事實において、反對であるのは男があまりにも可愛がり過ぎるためではないかと思はれます。で、女が男と同等のところまでゆかうとするなら男が女を見直すと同時に女も男に甘えては駄目だといふことにもなります。

「まアよかつた！」
喜んだのは宏子さんである、海へ行く日が餘りにも早く來たからだが、好事魔多し—
コーチ　ムセンシユイチドタノウモマツ—
の電報が岐阜商業から飛び込んだのだ。
「いらつしやいますの」
「あゝ行きますよ、市長さんは父の友人だし（松井さんの父君は前下關市長である）選手は待つてるし、斷れないよ」
「ぢやいらつしやいまし」
「怒つたのかい」
「いゝえ、そんな……」
宏子さんは小笠原長生子の愛孃である、滅多におこつたりなどしない、が
「あなたは野球はなすつても、攻める者と守る者の氣持の違ひは判らないのね」
とたゝみかけたものだ。
「知つてるよ」
「知つてゐませんわ、攻撃の時は一人もアウトにならなければいゝ、守備の場合は早くチエンジになれば……と思ふのが人間でせう」
「それはさうだね」
「あなたが明大の選手時代は、私はいつもあなたがユニフォーム姿でゐればいゝと思つてゐたわ、それは攻めるチームの氣持よ」
「いまは……」
「いまは私妻ですもの、あなたが選手であるよりも、夫であり、パパ、であつてくれた方がいゝの妻は常に守る立場よ、攻守所をかへたの、お判りになつて……」
「ウム……と」
「明日の朝までに考へて判つてね」

—△▽—

釣り球なぞはたとへ惡球であつても平氣ぢや外野へ飛ばして了ふ松井君だが、堂々と理詰めの戰法でこられては一寸參る。
さてなんと云はうかナ—考へてゐるつもりだつたが、氣がつくと夜が明けてゐた。（つゞく）

# 今は守勢の妻が理詰めの戰法

＝野球選手を夫に持ては＝そゞろ寂し女心！

（夫）元明大選手　松井久氏
（妻）安田信託社員　宏子さん

（15）

「早く冬がくればいゝわね」
松井君が旅行鞄にユニフォームを詰めてゐる側で、宏子さんが淑かに釣り球を投げる。
「スキーにでも出掛けるのかい」
プレートを遠かにはづれた遠いボール球だと、松井君かうそッぽを向いて手を出さない。
「いゝね、野球がなくなるからですわ」
「そろ〳〵周の調子を整へてくる。」
「妙だナ、君は野球が好きな筈だが」
「判らないわね、シーズンが終ればいつもあなたが家にゐるから、早く冬がくれば……といふんぢやないの」
「かうも變るものかね、よゝく考へてごらん」
宏子さんがムキになつて投げ込むと、松井君ブーンとバットを振る。

—△▽—

「早く冬が訪れてくれたら—」
宏子さんの心と標準屋さんの心は同じなのだ、冬になり、野球シーズンが終幕を告げれば生活が温かくならない、大學リーグの觀戰、批評執筆、勸務先安田チームのコーチ、東京倶樂部の練習、試合、甲子園中等野球のコーチ、と一日も暇がないのだ、惡いことに、また野球は若い奥さんが樂しみ首を長くして待つてゐる土曜、日曜に多い—

—△▽—

「今年の夏—」
「都市對抗が終つたら海へ行きませうね」
「あゝ、いゝね」
幸ひに夫君出場の東京倶樂部があつさり負けた。


男物は男物專門店の
ハブ商會へ！
品質にスタイルに斬新のストック

■秋＝冬向オバコート
スナツピーなシイック型　十六弗
ブリユー又はブラウンのメルトン羅紗地、好スタイルのファンシーバーク
ファンシーツウ井ド　十八弗五十仙
近代青年のスマート型スポートバークに新意匠の襞を附けた大柄ウインドウチエク、色ブラック、ブリユー、グレー
フリースレエレインス　廿五弗
着心地良く暖くて重味ある冬の寒さを凌ぐ是れこそホントウに當世風オバコート、ラグラン肩絹筋入り、色ダークグレー
アンゴラウールオバコート　廿二弗五十仙
當シーズンのスタイル　ラグラン肩チックベルト附又はベルト無し　色ブラック、ブラウン、ゼニユワイン、キヤモヘヤース
いつ何處でゞも着られるスナツピーな品質優良の豪侈品——ブラウン、グレ
！、フオンのチツク

■新型秋＝冬向スーツ
イングリツシウオーステツド　廿二弗五十仙
青年型チック又はシマ　スマートに仕立てられた襞のファンシーバーク又はブレーンバーク絹筋入り
ブルーサーヂスーツ　廿二弗五十仙
老いも若きも誰方にでもブリユーサーデスーツは良く似合ひます、色褪せは絶對にせぬ保證附
インポーテツドウオーステツドスーツ＝新しいセードのシマ又はホーバーブレーイド　手製仕立の裝飾を施した品　二十七弗五十仙
ギヤケツ　メルトンギヤケツ＝バイスウイングバークにゼツバーフロント　色ブラウン又はダークブリユー　四弗九十五仙
クワレテーメルトンギヤケツ＝バークに襞を入れたゼツバーフロント　五弗九十五仙
皮のスウイドギヤケツ＝ゼツバーフロントに絹筋入り　七弗五十仙
スマートなギヤケツ
オーバシヤツ　各　二　弗
シャツの最近スタイルは出來る丈けダークに裝ふ傾向があります、本店はフホーサイス、アロー、ツークの最新スタイルを揃へて居ります
暖いアンダーウエア　これからの寒さや濕氣にはスタンフイルドコンビネーション　短袖又は長袖　一弗九十五仙
スタンフイルドコンビネーション　シルク筋入　二弗五十仙
マーキユリスプリングニードル　長袖又は短袖　一弗二十五仙
コンビネーション

THE HUB LTD
45 Hastings St. E.
東へスチングス街四五
ハブ商會

# 日本の「外務省」の話

## 閥なぞない――人物本位へ轉向

## 外交官生活に同情

何時の頃迄であつたか忘れたが或る代議士は、外務省は試驗制度に重きを置くから宜しくないの、學閥がどうのと時の廣田外相に喰つて掛つた事があるが、この代議士は何も知らないで、出鱈目に外務省攻撃をやつたのであつて、外務省には實際に閥といふ樣なものは、存在して居ない

御承知の通り、内務省邀りの役人についての月旦を見給へ、その何年組といふのは、章大を卒業したかといふ事を、指すのであつて月旦子の筆にのぼる程の者は、殆んど全部が云つてよい位常に組である

外務省の事についての何年組と云ふのは、大學の卒業期を指すのではなくて、外交科試驗をパスして、外務省へ入つた年を指すのである

これは外務省には學閥といふものはないのを物語るものである、有田外相や堀内次官は常大組であるが、今當面の立役者になつて活動して居る樣に東郷局長は、私學早稲田の出身であるし、天羽情報部長は、商大出であると云つた具合である

◇

さて肝心の試驗に就いては、ツの息は、何回受けても、外交科試驗をパスする事が出來なかつた事が情實試驗に墮してしまふ危險性がある

それで外交試驗といふものは、外交事務に堪能な外交事務官を作ればよいのであるから、今俄に試驗を改正する事が、却てどうかと考へられる

只吾々には外交が、事務的になつて行く事を防ぐ爲めに、從來の習慣を打破して、大臣はもとより重要な場所に駐劄する大公使をば廣く民間の有能者から起用する事になれば、外交の事務化を充分に防ぎ得ると思ふ

◇

然しこんな事は、今の外務省の狀態では實現されさうもないのは殘念である

最後に、筆者が持に云ひ度い事は、世間では外交官生活と云へば徹頭徹尾華やかなものゝやうに考へて居るが、それは大きな見當違ひである

彼等の任地の三分の二以上は、非常な不健康地である、熱帶の果て、北極の近くに迄、身を挺して國家の爲めに働いて居るのである風土病に斃れて逝く者も決して少くはない、外務省の役人は、餘り長生をする者が少いと云ふのが通り相場である

吾々はかういふ點に對しては、滿腔の敬意と感謝とを彼等に捧ぐべきであらう

久方ぶりで任地から歸朝して來た誰しもが、日本が一番よいところであるとしみ〴〵語つて居るのを、我々はもつと温かい氣持で聽いてやるべきだと思ふ（終り）

# スポーツの宮さまに

## 東京大會の總裁をお願ひし度い

## 副島伯爵の歸朝談

東京廿七日――オリムピック東京招致に奮闘して大成功を收めた副島伯は、廿七日午前八時横濱へ入港した、伯は上陸後直に自動車で入京し、直に參内、記帳の上宮内省に松平宮相と會見、第十二回オリムピック大會東京決定までの經過に就いて委細報告、アメリカ、ベルギー、ドイツ等に東京招致に出來る樣に寄せた厚情を述べ、諸外國との友好關係の深、益々厚を加ふる樣に、乗船「小倉丸」の天皇陛下に奉呈の書を捧げ、横濱、神戸、長崎、門司、小倉、下關、大阪、名古屋、東京、宮城、日光、箱根、熱海、伊豆、富士、東京、宮城、日光、箱根、熱海、伊豆、富士、東京、宮城、日光、箱根、熱海、伊豆、富士

# 霧の晩香坡——ホテル喜び劇場泣く

## 昨夜の下町は薩張り人の影なし　ビクトリアが笑ふ

「酷いなやないか、この霧の霧は——」

「俺、昨夜は歩いて歸つたさ、タヤシは動かぬし、電車は來ないし」

「うか〳〵街を歩いて、ホールド・アップにでもやられたら、それつやりだせ」

「なやは出ぬ、内に隠れとするか——アツハ、、、」

なんとやつてゐる、見も角もひどいガスだ、昨夜の酷さと來たら瓶針が発火にブラ下げて歩かぬと、とには四方八方も知らぬと云つた樣で、ストリートを通過はねばならぬよい方だ

◇

下町は午後五時、六時頃から早く人影が薄らいで淋しい、映畫館はドコも不入りで上つたり、中には出勤してゐる所さへある

「こんな日は見來珍らしい、先年の大雪や大風のときでさへ、こんな不入りはなかつた、我等の商賣は上つたりです——」

ビトコの劇場でも同じやうな事を云つてゐる、劇場ばかりではない商店も大狩暇だ、夜になつたらお客がない、レストランやカフェでも同じこと、その他夜人の出入のはげしい所は、悉く霧に閉めや動かぬのだらうと云はれて居る、

◇

自動車も動かぬ處を見るとガソリン屋さんも困るもナツパリ映画なんだ

# 霧の中に衝突四十五件

## ローヤル劇場へ盗み　婦人五名やらる

晩香坡及び附近
ナナイモ附近
ビクトリア
シアトル

なぜ晩香坡方面がこんなに霧が濃くビクトリア方面は晴れて居るかといふに、多分フレザー・バレーを通じて奥地から寒氣流が沿岸へ押出し晩香坡の人煙の濃いアトモスフェアに作用し濃霧が單純に動かぬのだらうと云はれて居る、

濃霧　濃霧　晴れ　霧

不思議にビクトリア方面は先日來霧なしで晩香坡ハガスを笑つてる有樣だ

◇

濃霧の晩香坡に拘らず沿岸航路船は何うなり動うなり霧笛を鳴けてゐる、北晩ンエリーも繼續されてゐる、刻論時間通りと云ふ譯には行かぬが見も角も鳴けてゐる、これは晩香坡から一歩外へ出れば幾分ガスも薄く、且つ濃間は見通しがつかぬと云ふ程でもないからスローに航行しながら通つてゐる爲めらしい、但し外洋船は船が大きいだけ、要心して徐々オイソレと動かぬ

◇

昨夜から本日へかけ霧の晩香坡では大小四十五件の衝突事件があつた、ガスにも懲りずに相變らず自動車を持ち出してゐるのが多いとみゐる、原因はガスだけでなくガスの爲め道路がシツトリと濡れてゐるのでこゐるのにも因る、方角が判らぬので電車の尻をついて行くうち電車が急停止し矢れにブツ突けたりしたのもある、重無傷数名が病院送りとなつた、其外警察へ報告が入つたもの

◇……昨夕七時西第十七街七三〇前で辻强盜が通行人をホールド・アップ、被害二弗

◇……昨夕五時半ブランクリン街二七〇〇番地でホールド・アップ、被害四弗

◇……一昨夜の事だが南晩香坡で二人の少年が日本人三人連れをホールド・アップ

◇……昨夜八時半ローヤル劇場のチケット賣窓に手を突ッ込んで五弗ばかり攫んで逃げた男があつた

◇……昨夜ウソの火事騒ぎあり消防隊大困却を演ず

◇……コソ泥は無數にあり但し日本人被害者は見當らぬ

◇……昨夜手提をカツさらはれた婦人は五名、何れも娘で白人中にはビーシー電鐵管轄所内で、

# 子供にまで打倒帝國主義

## ロシア側が痛憤

ロシコロー廿七日——ソ聯邦全体會議に於いては日獨防共協定に痛憤若し日本或ひはドイツがソ聯領土を侵害する樣な場合には死を以て戰ふべきとの激烈スローガンを掲げて居る、一方ソ聯が極東方面に進出する最重要鐵道である極東鐵道が近く完成すると發表され極東都督は

「極東の防備は既に成つた、吾等の希ふものは一に平和であるが、萬一同方面が外國の侵略に遭ひ平和を撹亂される時は敢然起つて一寸たりとも極東より足を引くものではない、スターリンも極東こそは戰爭の中心地だと言つて居るが吾等は日本軍部がソ聯に備へて施設して居る準備工作から目を離す事は出來ない」

と極東防備の完成充實を述べ反ファッショ氣勢をあげて居り、小學校に於て小さな兒童にすら反ファッショ、打倒帝國主義の精神を吹き込んでゐる有樣である

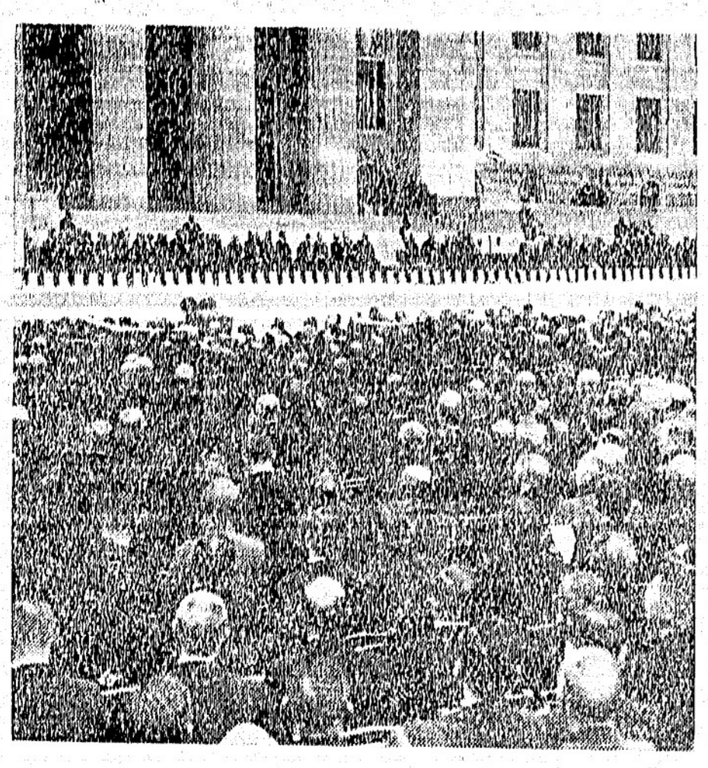

日本の新議事堂竣工式の式場光景

# 河相達夫氏高等官二等

## 外務省の人事異動

東京廿七日——有田外相は本年末から明春にかけ省内外事の刷新を行ふべく其鉛陽を行つてゐるが先づ藤井駐英、酒勾駐ソ兩參事官

# 永田絃次郎が舞臺で毆らる

## 獨唱中の受難

東京だより——十一月七日夜九段軍人會館で開演中のテナー永田絃次郎こと金永吉氏（二八）の獨唱會で永田氏が上田仁氏のピアノ伴奏で第一部の「夢を追ひて」を唄ひ始めた際突然演壇右下の席に居た年齢廿四、五歳位の和服を着た男が壇上にかけのぼり所持してゐた竹のステッキで「この野郎！生意氣な！」と言ひつゝ永田氏の顔を續けざまに毆りつけたので永田氏は驚いて右腕で之を受けとめ、腰部右腕に二週間の打撲傷を負つた、麹町憲兵分隊員、軍人會館の守衛も居合せたので直に取押へたが、數百名の聽衆は驚いて總立ちとなり、獨唱會はめちや〳〵の混亂に陥つた

◇

音樂會の椿事であるばかりでなく場所が軍人會館内の出來事なので加害者を直に麹町憲兵分隊へ引致し獨唱會は約二十分休憩、永田氏は痛さをこらへながらプログラムを終了した

永田氏は朝鮮に生れ、后山學校軍樂部を首席で卒業、敎育總監賞の銀時計を受けた秀才で時事新報社主催の音樂コンクールに二度入賞し、歌劇「蝶々夫人」に於いて三浦環女史の相手役を二度も勤めた新進テナーでキングレコードの專屬歌手もして居り樂壇の寵兒である

加害者は自稱露店商村山市藏（二四）と言ふばかりでやういふ動機で暴行をしたか陳述しない

# 富士山から要塞の撮影

## 危險千萬と當局の頭痛

東京發——赤外線による撮影で富士山の上から撮ると三浦、房總半島など要塞地帶が綺麗にカメラの中に入るし、殊に富士山麓一帶は重要な演習地になつてゐて、機密兵器による近代戰の演習が常に行はれて居るので、山頂からの撮影は愈〳〵危險千萬で、所轄三島憲兵分隊では頭痛の種にしてゐる、

ファンク博士一行の新しき土撮影に際しても、現行法規では係官が出張立會ふ程度の事しか出來ず、從來の如く限られた要塞地帶附近の取締にのみ沒頭してゐたのでは由々しき問題となる事が痛感されてゐるのである

# 日本軍の演習と抗議

## 支那國内で權利ありや

天津發——北平天津間に於て實施の我が支那駐屯軍秋季演習は條約違反且つ支那の主權を侵害するものなりとする國民政府の抗議は上海大使館より天津駐屯軍司令部にも入電あつたが演習は義和團事變最終議定書により條約上我が正當なる權利行使であり、これに依つて主權侵害と認むるは支那の勝手であるとし駐屯軍ではこれを問題にせず我外交當局でも回答の限りにあらずとして居る模樣である

◉高橋氏歸國◉メールライン船客係をして居た高橋保一氏はけふ出帆のエシア號で一時歸國した

# 日本學生相撲

## ハワイへ遠征

### 在留者側と一戰

東京廿七日——布哇ホノルル角道協會では像で日本學生相撲選抜軍の招聘を計畫、日本學生相撲聯盟宛て派遣選手の選衡を依頼中であつたが、この程聯盟役員の手により晴れの遠征軍顔觸れが大体決定を見、愈十二月十七日午後三時横濱出帆の靖田丸で壯途に就く事となつた、一行は監督一名、選手十三名、監督は前明大選手矢部秀雄氏、選手は全國學生相撲大會に優勝した拓大の佐藤、白山を初め現在學生相撲の第一線に活躍する慶應の梅澤、立教の淺野、明大の大垣、之に關西から關學の木村、同大の橋本等强豪連も加はつてゐるので恐らく現在我が學生相撲の最强メンバーと見らる

任特命全權公使チエッコ・スロバキア駐劄仰付らる

大使館參事官（ソ聯邦）酒勾秀一

任特命全權公使フインランド駐劄仰付らる

總領事（上海）河相達夫

陸叙高等官二等

明の子は五歳と三歳、女の子は七歳と三歳ヶ祝ふ十一月十五日の七五三に當つて女の子の着付け

# ダンバー今朝死刑

## オカラで

今年一月バウエル街のコンマースバンク銀行支店をホールド・アップしたハイスロップ・ギャングの一人で人殺當時銀行外側で自動車の上にあつたダンバー（三）は其後の減刑運動も効を奏せず遂に今朝六時オカラ刑務所で死刑を執行された、これでハイスロップ・ギャングは第五人目が死んだ事になる

# 朝鮮の暴風

## 小船舶叩きつけらる

京城廿七日——昨日夜半中部朝鮮一帶に亘つて秒速二十メートルの强風雨に襲はれ殊に黄海道、京畿道は暴風雨となり屋根丸、板塀等飛ばされ、仁川碇泊中の大型汽船を除く小船舶は岸壁へ叩きつけられ破壊沈没の被害甚大に上る見込である

◇

長崎廿七日——昨日午後九時四十分船名不詳の一汽船（無電呼出符號エキス・エス・ジー・ビー）は旅順附近にて遭難至急援助を求め大連無線局では附近航行中の船舶に對し救助手配を依頼中であるが詳細不明、同船は支那汽船と稱するが如し

# 日本人タキシー業者は料金を申受ける事に致しました

◇今回日本人タキシー業者は全部（メーター）に依つて料金を申受ける事に致しました


◇金貨買入れ

廿弗金貨は卅弗　拾弗は拾五弗
五弗は七弗五十仙　貳弗五十仙は
參弗五十仙
英金貨ソベリンに對し　七弗卅仙
同半　同　貳弗六十五仙
其他外國金貨高價に買入れます
尚時計側、鎖、指輪、ブローチ等
其品に對して政府割增率にて支
拂ひます、地方のお客に對しては
高價物引替に送金し品物は十日間
拂にて返品致します
西ペンダー街七〇八
ブリッチシュ・ゴールド
レフアイミング會社
British Gold Refining Co.
708 W Pender St,
Vancouver, B. C.

Singer Sewing Machine Co.
393 Powell St, Shop Phone Sey. 1931L

本社は日本人各位の御便利の爲め各種ミシンをバウエル街ショップに取揃へて居ります

新古ミシン取替
新ミシン御求めの方は是非當店に御用命下さい
附屬品一切も取揃へてあります
マネジヤー　鶴田收藏
バウエル街三九二
電話シー一九三一エル
自宅ツリニチー九七一エル

結婚及葬式用花類
バウエル街二七〇
中村花屋
電話シーモア五九三三

再開業
バウエル街二六一
シヨウワ　タキシ
モア二八八七

シンガーミシン
日本人最古の經驗ある代理人から求めになれば即座に修繕其他の事が聞に合ひ省樣の御更利御德で
あります、ミシンの事は御電話次第速刻御相談に御伺ひ致します
電話ハイ五九七八アール
フランクリン街一七六六
柳澤　元仁

◇名畑　タキシー
ハイランド七六五

オーケー　タキシー
西第二街一六七七
電話ベエビユ八一三三エル

高田　タキシー
電話〔ドグラス八三六〕〔シーモア3757〕

ヤマ　タキシー
電話シーモア〔一四一四〕〔1415〕

越
バウエル街二三八
運送業
電話シ三五二八

會我運送
電話ググ四七八八アール
晩市バウエル街三八一

宮崎院
公認ドクター　宮崎政次郎
電話シーモア六一六八
自宅オクスフオド街二七〇八
電話ハイ三〇七七エキス
晩市東（スチングス街一九三ドウソン建築内二〇三）
オステオパシツク學派

法律事務所
エツチ　ヤング
ミニオン・バンク・建物内一〇〇九號室
電話シーモア二七八七
（日本語を話します）

○土地家屋、ルーミングハウス
○各種商店フレス屋等見込ある塩
○火災自動車盜難保險
晩市バウエル街參參四
代理業　奥村事務所
電話シー二八四四
住宅ハイ三〇六三アール

寫眞
7×17の撮影があります
結婚式の寫眞には最上の紙を使用して引伸しの景品を差上げます
東（スチングス街一二二（ローヤル座から數軒下）
村上寫眞館
電話シー七七四五
自宅フエア三六二七エル

昭治
故息子の出張には8×20と
追而葬儀は廿八日午後一
時ステイトン佛教會に於て執行可仕候
昭和十一年十一月廿五日
父　吉增　義雄
母　かね子　昭治
長男
外親族一同

花
花束、花輪
一切の御用は是非當店へ
晩市西第四街二三五六（キチラノ圖書館前）
▲金魚御小賣
イノー花屋
佐々木菊三郎
電話ベービュ七八八一

最も滋養に富む
マクギヤビン
バター　クラスト
ブレード
白ホールウイート
レーズン
特製手供向
セラ　ラツク　ブレード
永く保存出來て微がつかぬのでキャンプ又は漁者諸君に特に喜ばれて居ります
McGAVIN LTD.

現代小說

# 薔薇ならば

小島政二郎

（57）

〈婚約（二）〉

ところが、淑子は自分の容へを相手に出來るんぢやないか、僕の邪魔なんかする必要はないぢやないか」

「邪魔なんかする意思は毛頭ないせ、僕は。唯いけれはさつちかの女と結婚する君だらうから、不憫な方を選つてくれないかと哀願してゐるんぢやないか」

「――」

「それとも、兄貴は第一夫人、第二夫人と兩手に花の樂しみを味はふつもりか」

「――」

「そんならそれでもいいんだ。僕は潔く諦めるから」

「――」

「唯さつちか不憫になるなら、一人を選つて貰ひたいといふだけのことなんだ」

「――」

獨逸と、ふいとと、さつちが好きか、順平自身にも分らない大問題だつた。それについて、目後熟慮してゐる彼だつた。

どうして他人にハツキリ答へ得ようぞ。

さんを自然の花の匂ひにたとへるなら、カホルさんは巴里の香水みたいなものである。敬さんの鼻が馴染の強い方へ傾くのは、無理がないともいへる。

それに、カホルさんは、かういふことをいふ。

「柳さん。あなた、家庭的な女といふものを、尊重なさる？」

「さア。家庭的にヨリクリですが……」

「では、髪をボツ〳〵亂して、しみたらけのエプロンをかけて、ぬか味噌臭い手をして、子供の世話に夢中になつて、良人を顧みないやうな奥さんと、さういふ來せふ的な事務に能力はなくても、良人と共に晴み、共に喋と、共にダンスやゴルフをし、寢室に晩餐新しい花を飾り、美しいパヂヤマを着て眠るといふやうな奥さんと、どつちがふすき？」

「ぬか味噌臭いのは、すこし弱るですが、しかし……」

「妻は、いはゆる家庭的な女を、輕蔑します。嫌を育てることや巣をつくることなら、動物にだつてできますわ。家庭的だの、母性愛だのといへば、たいへん立派に聞こえるけれど、要するに、智性や趣味性の欠乏した女のことですわ。鍋や釜のやうな、實用的な女のことですわ。柳さん。あなたは詩をふつくりになるくらゐだから


和洋御菓子一切
豐富に取揃へて
ございます
バウエル街三五七
鈴木菓子店
電話シー七九三五
月刊雑誌

移轉廣告
多年お馴染のバウエルグラウンド前からご贔屓にあつかつたしました朝日チャプスイ階下に移轉いたしましたから尚一層皆さんに良いサービスが出來る事と確信致して居ります、何卒相變らず御引立の程願上ます
晩市バウエル街三六二
御料理其他
林家
電話ツリニテー三七〇〇

カステラ
カフイー
住よし
晩市バウエル街三九二

先祖傳來
名灸及骨接筋違
◎男女諸病一切及び
▽子供のかんの灸
並に慢性胃腸病
婦人病、ツツリ
晩市プリンセス街二四一
電話ハイランド三〇四二
鍾倉

自轉車はターメー
運動具各種
自轉車
子供用車類一切
晩市メーン街四五五五九
電話ダグラス五五五九
ターメー自轉車店
松居善雄

荷物運搬は
凡て確實
親切
迅速で
好評は
運送社へ
晩市バウエル街四六三
電話ハイ一五六六

◆スーツ及トツプコート
十六弗五十仙
十九弗五十仙
廿二弗五十仙
ウオーステツド、サーヂ、ツイード等英國製の上等品澤山ある最新の模様と色合の中から御好みの品を御撰擇して何の樣なスタイルにでも御身体にピツタリ合はして品質と仕上げを保證します
マンニシ、テイラスーツ及コートは御來店の上實地御一覽を歡迎します
婦人服
西へスチングス街一五七
（ブロヴインス向側）
ボンド洋服店

世は世ドーピスは代時
ビジネスにも　キ　非常時のためには　ここに
オート　ケ　自動車保險
家庭の和合も　組合に加盟する
ドライブ　ン　當社の保險を
からとなり　お奬めします
ました
◇掛金は高率の一ダナカ◇
社理代險保中田
◇確實に一ダナカは拂出◇
流線型的拂出しのホケン取扱
あなたの宅は絶對耐火設備がありますか？
火
建物でも、所有品、家具でも保險付に絶對安全は當社のホケン
事務所　晩市クレヂット・フオンシア・ビル九階第九一四號　電話トリニチー三七一一
燈火親しむ秋の來る

各種商賣、ルーミングハウス住宅等の格安物を提供致し必ず御有利に御世話申上げます何卒御求めの際は先づ第一に弊所へ御照會下さる樣お願申上げます
水原事務所
晩市バウエル街二四五
電話シーモア三四四七
〔火災、自動車、海上、盜難、窓硝子、傷病等の保險代理〕
日本行船切符取次店

長男重信儀過日高い處より墜落し右腕骨を折り林醫士にお願した所二週間にて全治し感謝して居ます若し骨を折つたりクジイたり又スヂの痛む人は林醫士の診察をお勸め致します
ステヴストン金物商　電話九一
秋本重則

私儀神經痛にて非常に困つて居りました處今回林醫士の治療を受け五六回にて全治感謝して居ります
若し折骨打傷又は神經痛等の場合同醫師を御勸めいたします
イーバーン　小森松之助

小生次男敏和事高より落ち左上膊骨を折骨いたし困難致し居りました處林醫士の治療を受けてより三週間半にて快治致しました、茲に同醫士の技倆を推稱し感謝の意を表する次第であります
マーボルセルカ街八八六四　松宮善七

今回スプストン日本人各位の御便宜と御經濟を考へまして接骨、整骨、筋違其他一般外科治療御希望の方は秋本金物店迄お申込下されば何時にても同店まで旅費無料にて出張し晩市と同樣の費用にて治療に應じますから同店まで御申込下さい
醫士林弼臣

ペーント釣道具
其他
金物類
一切
大勉強
ビーシー金物店
晩市メーン街二〇八
電話ダグラス五五三六

醫士林弼臣廣告
專門　整骨、打撲傷、斬傷、腫物、筋痛、ゐいれき、痔漏、火傷、脱腸、血便、殊に打撲關節の痛み等は如何なる重症と雖根治し猶接骨の技術に就ては既に日本人各位御熟知の事に候
東ベンダー街九二　電話シーモア三六二七

組用柳板
御希望のサイズを安價にて御求めに應じます
其他板各種
バウエル
薪炭會社
製材部
バウエル街一三五五
電話ハイ四五六七
四五六八
夜間ハイ一四四四アール

新米
正五十斤入　二、九五
益々好評
ふんわりと炊けた香りのよさ
スキ燒に初松茸の香と共に
忘れる事の出來ない其の味ひ
御試み下さい
良い品を安く
皆樣の
古屋商店
バウエル街一〇九
電話シーモア二九三三

胃腸と身体が眞から丈夫に
胃腸病者は必ずや、消化不良の結果、夜はオチ〳〵して眠れず不眠症に陷つてゐる、故に一方だけの治療では思ふ樣に根治しない。そこで、消化力を旺盛にすると同時に兩者も同時に根治すべく研究されたのが「自力健康器」です。　本器は日英專賣特許を得たる裝置になり、腹壓作用の學說を物理應用によつて婦人や老人にも簡單に且つ容易に腹壓作用の靈能を浴せしむべく考案完成せる、眞に世界に比類なき最新醫療器です。自力健康器を使用すると、必然的に腹壓作用が生じて、胃腸の機能が强健になり旺盛となつて食慾が進み、便通は整ひ、その上自動的に發する靈妙な音響は、一種の安眠作用となつて、夜はスヤ〳〵と眠れて、翌朝は頭腦がカラリと明快になり、多年の慢性胃腸病や不眠神經衰弱が同時に根本から全治し、體重は目に見えて增加し、生れ變つた樣な健康体になるのであります。一個で家内中皆使用出來、長く用ゆる程益々効果が擧る……日英專賣特許　自力健康器　家庭用　十二弗
晩市バウエル街三九〇　電話シー四七六八
内外藥品　化粧品
近藤特許賣藥店
O. KONDO 390 Powell St Vancouver B. C.

博文館
昭和十二年度當用日記
同　大形上製
同　中形背革
中形上製
同　同半圓
同　小形
家庭日記
英文當用日記　中形
懷中日記　中形
昭和十二年御壽寶
在留申告用紙　一組
一、〇〇　七五　六〇　四〇　四〇　六五　七〇　二五　一五
送料　一五　一五　一〇　一〇　一〇　三〇
◎生命の寶和（全四冊）地の卷、風の卷、火の卷、空の卷
内田書籍店
電話シー六七一六
S. UCHIDA
347 Powell Street
Vancouver, B. C.

# 日蓮

□□□□

《十一》

□□□□

三上於菟吉 作
齋藤五百枝 画

やがて、なさまは、隠密理文学郎に、何かと言ひなくさめられつつ、しばしが間、この最愛なる侍の前に身をしのばせて貰ふことにして、かけ代へのない魂の救ひ主、日蓮の面影を酔し、松葉ヶ谷に立ちいでゝ人をあつた。

松葉ヶ谷（その頃）

あとを見送つた日昭、師の功の前に屠ると、

「これで、又、法華の敗が殖えたわけでございますな？」

日昭は、鎌倉に来てから、市中の邪教を察して、執拗な者に者る武士、家人が、どんなに恐はしい存在であるかを熟知してしまつてゐるのだつた。

鎌倉殿の統治もだん〳〵にゆるんだものでございます。」

と、日昭は言つた。

「たゞ、力だけが、かう物を言ふようになりますと、島、けものに劣つた世の中でございます。」

日蓮は、うなづくともなく、眼をしたゝ、

「執拗さのは、むろん彼方とのみは思はれませぬに、心の目が、ふたをされたまゝでは、下々のことは、はつきりと見ぬきます。われはしなのは、宗教と、武力とで脅されて、身うごきのならぬ人々でございます。」

日昭は、嘆息した。

日蓮は、むせやかに言つた。

「そなたは、まず〳〵法華が殖えるばかりだ！と、申したの。わしは、むしろそれを喜んでゐるぞ。」

そのやうな世界が、日蓮が住む鎌倉であつた。

だから、今日のやうに、市中の邪教の御祈人、岡澤ノ太郎と高藤を、いこし、今、又、執拗の家人、阪川兵衛とわざわいを生じたとなると、後生は、測るべからざるものがあるのだ。

しかも、かうしたやからこそ、一面の蛇蝎で、ほんたうの見識も眼光も知らぬものゆゑ、いつ何を噛みついて来るか、わからぬので、目にあまる大敵よりも、むしろ却つて憎ろしいものと言はれぬでもない。

倉が、こゞゼて、わが法華なるとなるこそ、日蓮の説くをしへが、この鎌倉一帯に、行きわたりはじめたことを認してくれるのぢや。そのとき、この土地の人々は、自分たちがこれまで信じて来た、偽和第一の、方便のをしへの外に、ほんものゝ、正しく、まつたうで、悲しいまでに力強い真理の道があることに、氣がつきはじめたのだと言つてもよい。」

△寄附廣告△

△松林辻つ子氏、渡邊きの氏は歸國記念に二弗宛ヤチヲノ日本婦人禮拝會へ△岡野榮男氏は結婚記念に十弗本派佛教青年會へ、三弗本派佛教日曜學校へ△歸國記念に黒山仙太郎氏は廿五弗、宮本万太郎氏は五弗何れもスカツストン日本人團體へ△藤井林太郎氏は歸國記念に五弗ツエアビヅ佛教會へ、二弗同婦人會へ△中村正太郎氏は歸國記念に十弗ツエアビヅ佛教會へ、二弗同日曜學校へ、


腰痛を最も早く治療しやうと思へば
ジンピルを御使用あれ
リユマチス、腰部痛、膀胱、腎臓、腎臓、放尿困難等に驚異的効を著します
腎臓故障にはジンピルを
晩香坡市ローナ街三二九
加奈陀日本人會
電話ツリニター七二
Canadian Japanese Ass'n 329 Gore Ave., Vancouve

ブリキ細工
ブラマー仕事
バウエル街四五七
西畑ブリキ工場
電話ハイランド四三六

牛島式神力無双術靈氣療法
男女諸病
一切
梓本治療所
稲本梅太郎
東カドバ裏一電ハイ五一〇四エル
遠近に拘らず御一報次第お伺ひ致します

どんな痒さも一分で止る
D.D.D.
温しん、ニキビ、水虫其他皮膚病一切には
ドクターデニス氏發明の塗料藥
デーデーデーを御用ひ下さい
どんな爛れた皮膚でも綺麗に治り油気なく透明で付けた後すぐ乾きます
獣用小瓶　壮五仙
各藥店にあり

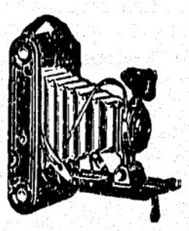

ビルダーサプライ
各種ランバー、シングル、ドアーウインドー、ネール、セメント其他建築材料一切最も安價にて販賣いたします
御住宅、鶏小屋、バーン等の請負を専門として居ります
電話或は郵便にて御通知下されば遠近に拘らず早速セールスマン出張の上見積値段運搬其他万般御相談に應じます
ビーシー州ポート・ムーディー
フランク・ダウンライン・ロード角
ファンリッチ製材會社
龍本興次郎
電話（ヤード ネー七九）（ミル ネー一三五）（自宅 ネー六八）

日本行汽船切符直接販賣
晩市パウエル街三一六（ライオンルーム二號室）
移民官手續代理
渡航證明
旅券及使用人
呼寄手續
竹内事務所
竹内吉
電話シー一三三四　自宅ハイ二九一三エル

割新値段
▲インサイドフアー
一コード　七、〇〇
同　半　三、七五
▲ヒーターブロック
一コード　五、五〇
同　半　三、〇〇
▲同　二等品
一コード　五、〇〇
同　半　二、七五
▲フアーフブ
一コード　四、五〇
同　半　二、五〇
御電話下されば早速お届けします
ウッドランド街　埠頭
ビーン新店
B. C. WOOD & COAL. CO
電話ハイランド一八九二アール
夜間　ハイランド九一五

晩香坡市パウエル街三八〇
昭和倶樂部
電話シーモア四五三三
（事務所用）電話ドグラス五五二二

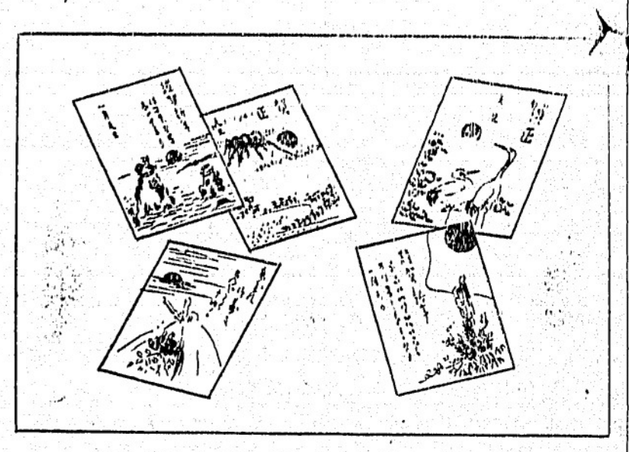

誠心誠意
晩香坡市パウエル街二四九　電話シーモア四八八四
誠心堂
249 Powell St. Vancouver. B.C.

新年ハガキ
日本製の美しい新年ハガキが多種ございます
二ツ折　金縁等大勉強にてお需めに應じます
印刷料（狀袋共）
三十枚　五十枚　七十五枚　百枚
七五　一、〇〇　一、二五　一、五〇
一、〇〇　一、二五　一、五五　二、〇〇
一、二五　一、五五　二、〇〇　二、二五

寫眞
現像焼付
引伸鮮明迅速

和洋雜貨食料品
漁船金具一切
ボートエシントン郵函二七
龜田商店
P. O. Box 27
Port Essington, B. C.

二十年來日本人諸君の御用を承つて居り充分の經驗と特別の注意を以て御下命に應じます
東ヘスチングス街一二三五
エアールベル葬儀社
電話ハイランド一五
BELL FUNERAL HOME

和洋雜貨食料品
東洋商業會社
P.O. Box 46, Port Essington, B.C.
主任　大橋松次郎

和洋雜貨食料品
漁船用具一切
ポートエシングトン郵函三一
岸本商店
P. O. Box 31
Port Essington. B. C.

かまぼこ
製造販賣
バウエル街參參參
前川魚肉店
電話ドグ三八七
同　三八六
住宅ドグ四七八七アール

糊製造販賣元
二見印
白味噌
晩市西第五街三〇六
丸橋商會
電話フアモント五八九〇エル

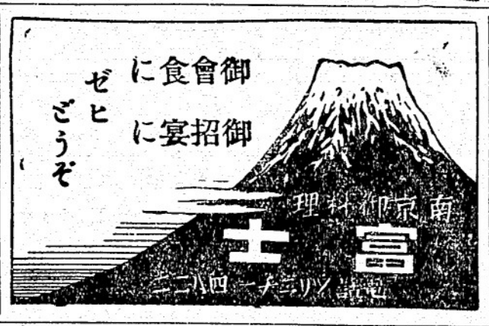

御會食に
御招宴に
ゼヒ
どうぞ
南京御料理
宮王
電話シーモア一八二四

バウエル街二二九
千鳥
電話シー七三九アール
鶴一田　玉三子

ゴーア街一三〇
樂々
電話ダグ二七〇六

燒うどん、そば、どんぶり物一切出前致します
バウエル街二五〇
天狗
電話シー三五三八

御手輕御料理
アレキサンダー街三六二
吉野
電話ダグラス七二三

ちり鍋、すき燒
ゴーア街一二八
玉川
ダグラス四七九三アール

御料理
日の丸
バウエル街二六六
電話シーモア三〇七九

會席御料理
バウエル街參貳貳
金太郎
電話シー二〇〇三

●魚類
●肉類
●青物類
●カマボコ
●和洋食料品
バウエル街二六二
茶木魚店
電話ドグラス五五四二

大工道具
一切
晩市バウエル街三六八
秋山金物店
電話ドグ二三七

御祝用ケーキ
特に日本人向きに調製致します
洋菓子類一切製造
晩市内は多少に拘らず配達します
バウエル街三四二
パウエルベーカリー
布田惣一
電話ダグラス五五三一
住宅西第七〇街一一九八
自宅マーボール六〇七エル

シンガーミシン
日本人部
代理人
堀七藏
キャンビー街二三九九
電話フヤモント四〇三一エキス

和洋御菓子
晩市バウエル街二三五
横山菓子店
電話シー六九四一

◎新數の昆布
酒肴　なら漬
魚肉並に野菜物御晩走用は是非當店で
自宅電話ハイ四九七九アール
バウエル街三五三　電話ツリニター五七八四
スター魚肉店

晩香坡市バウエル街三七二—三七八
男女着類一切
溢谷商店
電話ダグラス五五二五

男女子供靴一切
バウエル街三三八
電話シー八六一九
加藤靴店
住宅　東カドバ街七九一
ハイ九二七エッキス

和洋雜貨食料品
晩香坡市バウエル街五六六
西村商店
電話ハイランド一三七五

▲新・石炭
コムマーシャル街埠頭
ターミナル炭會社
電話ハイランド四四三
夜間ベビユー一一九エキメ

◎高等南京料理
コックは此の道の腕きゝで料理は滋養のお口に合ふやう
美味に調理　値段は大々的勉强
晩香坡市バウエル街三八二
新南京樓
電話シーモア七八七五

これぞ世界に冠たる眞價!!
覇者たる貫祿を示す優れた性能。品質。外觀　等々
一九三七年型
ビクターラジオ
蓄音器
コンビネーション
ビクター
レコード
ミカド・ツランスフアー
バウエル街三〇一
大正堂
電話ダグラス五五
目錄進呈

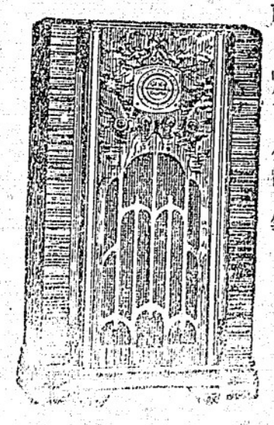

7 Tube-- $ 150.00
8 : $ 207.50
10 : $ 275.00

# 君知るや！酒と人情

陶然と語る落魄詩人兒玉花外翁

## 人情の盃は『養老院』への道

（東京通信）酒の熱燗に人兒玉花外（本名）新が酒毒を思ひ三年越しの重大病に苦しみ別れを告げることになつたものゝ引取人もなくそのまゝ仮橋の市養育院（引取られる身の上となつたのを回想した詩人「花外」に新を招いて一層の餞別）に送られて新が仮橋の市養育院に送られて新が仮橋の市養育院に導いたのは寒れる初冬の陽が傾いの頃並木を紅葉にそめる午後四時だつた

### 入院

以来三年よりで新はその身を已むを得ずとなつた酒毒の為に生涯によつて目にしたのは養育院についたときはほとんどヒロ〜の手遅れでもつ係員を驚かした、新は学校で簡単な手術を受けて「病院」による療養室に入院室といふレッテルを貼られ隔離病室のベッドに入つたが、このレッテル破りの酔つぱらひ入院者には係員や看護婦がわきれ顔でベッドを囲むと花外翁はその一人一人をつかまへて「年寄と一杯の酒、人情」のうちにあり！」といつた風に酒をたゝへ一回を病にまいた、三年ぶりの酔をおちまけて陶然、絶句してなかつた大機嫌のその夜の花外翁でわつた、冷い初冬の夜霧が病室の窓にしのびこんで翁も淋く落ちつきはじめたころ、ベッドの傍に寄つて翁の

### 感懐

をたゝへると「俺の年世は酒と詩だ！」と手を起して「酒に耽溺して俺は生涯を滅茶滅茶にしてしまつた、しかし俺はどん底悲境にあつても決して悲観しないぞ、かういふ運命に沈んだことをちつとも後悔してないぞ、酒と詩は俺にあつてはその花外翁）

### 詩吟

がはじまつた、寒へたりとはいへ（兒玉花外、きれいなさびのある詩がうつろ養育院の詩吟に流れてゆく、白衣の看護婦の涙がうつろ養育院の看護婦に流れてゆく、白衣の看護婦の涙がそつと目頭をふさへてゐた（寒

# 背く夫と無理心中

結婚十年孜々と努めた妻が思ひつめた毒薬一服

（東京通信）八日朝七時ごろ牛谷貞金杉下町銀杏町の上園太郎（四七）方つる（三）の二人が自宅二階で三瓶三瓶で流れ毒心中を遂げてゐた

原因は夫婦仲に子供がなく結婚十年夫婦仲に子供がなく

つるさん

のなかねがね悲しんでゐたつるさんが前夜も泥酔して帰つた夫

# 長唄師匠を欺き夜道で絞め上ぐ

奇怪—長髪の怪漢

（東京通信）九日夕方六時芝区西久保巴町長唄師匠件の歌志津さん（十八）方へ十八九歳位の紳士ロイド眼鏡長髪の若者が来て同家の長男で銀座千疋屋に住み込んでゐる義雄（二）が前夜新宿で喧嘩をして杉並区下高井戸の松原病院に入院してゐると志津さんを脅かせ連れ出した

その後で養女ふみさん（二）が念のため千疋屋に電話をかけると義雄は暴状なく働いてゐたので悲いて愛宕署に訴へ、同署では誘拐と見て非常手配中

（東京通信）六日夕方千疋屋並区永福町先の寂しい原つぱに連れ込まれ三円五十銭を強奪され附近の住宅に救ひを求めて駆け込んでゐる事が判明した、犯人は巧に志津さんを誘つて同タクに乗り現場から一丁位離れた場所で下車、近道だとて人通りのない方へ歩いてゐたが、やがて突然背後から志津さんをうつ伏せに突き倒して両手で頸を絞めた、あたりに人通りはなし驚いても無駄と知つた志津さんはもがきながら墓口を出して『命だけは助けて——』と哀願する手を離して金を受取り、睨みつけたまゝ黙つて歩み去つたといひ志津さんは漸く近所の藤岡某方へ逃げ込んで電話で自宅附近の親戚へ危難を知らしたのであつたが恐怖に歯の根も合はず事件は義雄君に関係あるものとして愛宕、杉並両署で調べてゐる（寫真は辻志津さん）

# 嫁げぬ秋ぞ寂し…感傷の娘死へ

相次ぐシーズンの哀話

（東京通信）七日朝七時ごろ杉並区馬橋銀冶屋山本春吉内妻前田たきの連れッ子静江（二）は、服毒自殺を遂げた、日ごろ喘息を患つて人なみの縁談もなく

最近従妹の菊江（三）に縁談が持ち上つた上、七日夜は従兄の前田禮次郎が婚礼式を挙げるのでその席上にも代理として出る事になつてゐたが

嫁き行く人たちに比べて身体が弱く先の楽しみもない身を悲観して死を選んだもの、前夜は小遣銭をはたいて菊の花を買ひ、神棚を飾り枕カバーも新しいものに代へてゐた

私は身体が弱くて苦しんだあんたは身体を丈夫にして大きくなつて下さい

といふ遺書があり継母たきさんは「今度はお前の縁談だヨ」と慰めてゐたのですが、可哀さうな事をしました

と薄倖の子のために泣いてゐた

# 日本犬の研究

狼の骨探し

日本狼と日本犬の研究が日本上

# 世間さまぐ

### コーヒー一杯で喫茶店に卅二時間

もネバつた心臓の強い九大法文学部の学生が福岡市にゐる、まづ耐久記録保持者と見られる

◆

額に三本、角のような突起のある鬼の子みたいな女の赤ん坊を薩摩湯高雄州の本島人が生んだ

夫を家庭につなぎ止めることが出来ないとさとつて悲しい決心をしたものらしい

### 世間さまぐ

つるさんはもと洲崎で娼妓をしてゐて國太郎さんといつしよになつたものだが、國太郎さんは尼港事件当時出征して勲八等をもつてゐる敦養ある勇士、それにつれ添ふつるさんは小学校も満足に出てゐない無学と恥ぢて昨年九月から附近の東盛小学校の夜学に通ひ去る九月優等で卒業、少しでも夫に同化して家庭を温かなものにしようと努力してゐたらしいが、つひに

# 印刷の御用は『是非大陸』へ


## 金、土大安賣

十一月廿六日、廿七日

白砂糖　一〇斤　五〇
フラワ　二四斤袋　九五
トイレット紙　一〇　二五
マヽレード　四斤鑵　三一
フルッ・カクテルマヽレード　一瓶　二四
トマト・スープ　七斤袋　一五
野菜スープ　二鑵　一五
玉子　二鑵　一五
バター　一打　三五
すべての品物を最も　一斤　二九
廉價にて願ひます

電話を御利用下さい

配達迅速

良い品を常に安く御願する同胞唯一のグロセテリヤ

松宮食料品店

バウエル街二〇五
電話シー三五九七

支那古代外用

皮膚病神効藥

如何なる難病にても必ず全治請合ひます
濕疹皮膚病、瘡、胎毒、癩足（足のたゞれ）等其他の皮膚病に特効あり

Teen Jore 256 E Hastings
日本人部一手販賣
バウエル街三九九
公認　バウエル藥店

鑛泉温濕熱器療法
バイタアーク光線療法
江間式心身鍛錬法
醫藥に依つて治り難き病者は是非御療下さい
毎日午前九時より

面川寛之助

晩市バウエル街三九六ホテルウォールド、ルーム二〇四
電話シー一三二一エル

# 紙はり

完全に塗り埋め粘度強き良質の糊を用ひ凡て調和よくし多年の無駄を以て美しく完全に責任を以て安價に致します

機に塗り易き個所出来たる場合は無料にてなをします

# 御結婚式

ベール及髪飾無料御披露用スペシアル

日本振袖

貸貸但し着附無料

オイルパーマネントウエーブ

◎結婚式御披露にベール、髪飾等は無料で貸します

日本着物

洋服も貸します

花嫁様の御支度

結婚式用髪飾及ベール無料で貸します
オイルパーマネントウエーブ美容術

和洋髪結髪

儀式用洋髪用ベール髪飾無料貸します

衣裳鼈甲髪飾ツノカクシも貸します

# 御

明夜七時半よりキサラノ講學校で小川信一氏のハワイに於ける第二世問題に關する懇談會が催される

## 第二世問題

◇—キチラノ講學校で明夜懇談會

△日蓮學校午前九時半△同教壇午前十一時「地に忠なる者」野元牧師△教師會＝十二月二日午後七時半教會社交室に於て△シー・デー・アイ・ティ＝同四日（金）午後七時半

## 日蓮宗佛教會で明日からバザー

村雲婦人會主催の秋のバザーは明日、明後日の二日間正午より午後九時迄日蓮宗佛教會で開かれるが食べもの外に正月用の品々で安いものがある、賣り切れぬ中に來場せられたしと

## 新西院合同教會

△日曜學校午前九時半△同教壇午前十一時「地に忠なる者」野元牧師△教師會＝十二月二日午後七時半教會社交室に於て△シー・デー・アイ・ティ＝同四日（金）午後七時半

## ス村合同教會

△土曜クラブ＝午後一時及び二時△少年會＝午後二時△シー・デー・アイ・ティ＝午後三時△日曜學校午後一時半△同教壇午後二時半、說教オストハウト博士洗禮式及び入會式△ツイ・ビー・エ

## パウエル街日校父母教師會例會

晩市合同教會パウエル日曜學校父母教師會では明十日曜日午後八時夜學校ホールにて秋の例會を開催、次の如く教師の講話ありて後、教師と父兄母姉の懇談がある

△日校プライマリー科に就いて瀧本直吉△宗教ゝ育と日常生活前田東△日曜學校の困難なる點嶋本正信

## 辯論會と茶話會

美香教育年會では明後日曜日午後二時より同會ホールで女子修養會の後援を得、辯論練習會を開催し明治茶話會を催す、多數父兄母姉の來會を希望する

## 金光教會便り

明後日曜日午後二時より金光教會に於て開教滿五ケ年の祝賀記念祭を執行する、信者並に一般の參拜を希望すると

## 基督教連續講演

去る廿三日より講學校ホールに於て日本使徒隊福音使ウイリアム・ビー師の流暢なる日本語連續講演に會衆は非常に教へられてゐるが今晩は「勝利の生涯」と題し最終の講演あり多數來聽を希望すと

## 金光教會便り

明後日曜日午後二時より金光教會に於て開教滿五ケ年の祝賀記念祭を執行する、信者並に一般の參拜を希望すると

## 基督教連續講演

去る廿三日より講學校ホールに於て

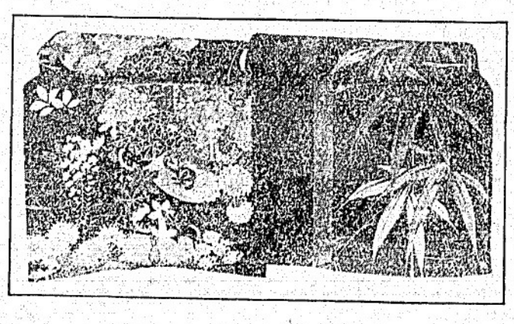

絞チリメン

白人の日本ヒイキの殿方には美術的な日本風ガウン　九、五〇

婦人用キモノ　二、九五より

絞チリメン　一反　三、二五
名古屋帶　二、七五と三、七五
フエルトゾーリ　一、二五より二、七九

良い品を安く

古屋商店

電話　晩香坡シーモア二九參參　チマイナス一二　ミッション一四一

愈々十二月一日から商業組合謝恩券付クリスマス大賣出を開始致します

白人にも日本人にも贈物としての最適品は

絹テーブルクロース　美しい縫模様入り

三十六吋角　一、五〇
同　房付　一、七五
四十五吋角　同　三、五〇
五十六吋角　同　五、九五
六十吋角　同　七、五〇

絹ベッドスプレット

友禪模様入　長さ九十吋　三、七五

小學校でも團体でも日本ナイトのある時特にクリスマスの名は可愛いお嬢さんに日本趣味豊かな日本着を召しませ


# フインランドから遙々友を求めて

『若い女性』の依頼狀

（倫敦通信）去月十九日倫敦郵便局に届れぬドイツ文学の書狀が到着した、アドレスはドイツ文学で高名の女性宛でフインランド國クヒオ州クィセオ市リムック・ヴルクーネンとあるので思案にあつた局員が倫敦の原勝木郵便局に依頼同じて見ると、手紙の移り替りのかに達筆の書狀とサイン入りの十七、八歳らしい明朗の写真が同封してわつたので直ちに同士に届けて見ると

一九四〇年のオリムピック大会には必ず日本に行かうと思ふがそれまでに日本の婦人を紹介して欲しい、私はお國のすべての

ことに興味をもつてゐる、今夏（ルレンキで日本の講演が続接を約束してゐるのを見てから矢も楯もたまらなくなつた、御地の倫敦にはドイツ語の話せる婦人が二、三人はあるで せう、御迷惑でも是非紹介して欲しいと認めてある熱烈な依頼狀であつたので原士もこの熱意に動かされ直ちに遠方面を調査して見たものの生憎ドイツ語をマスターしてゐる婦人はゐないので除儀なく同嬢

紹介しようと返事したのであつた、原士を同嬢に訪ねると

どうもそんなことを書かれては困るよ、たゞ郵便局から依頼されたので明日しの熱意に動かされて返事を書いたまでだ、さあどうして倫敦を知つてゐたのか判らない、何かのニュースで聞いたのか、倫敦を知り多分聞いて嬢がある倫敦を知り多分聞いて嬢がある倫敦長わて依頼して來たのだらう、適當な女性があれば紹介はするつもりだと語つた

# 第二世問題

◇—キチラノ講學校で明夜懇談會

# パウエル街日校父母教師會例會

△日曜學校午前九時半△同教壇午前十一時「地に忠なる者」野元牧師△教師會＝十二月二日午後七時半教會社交室に於て△シー・デー・アイ・ティ＝同四日（金）午後七時半

# ス村合同教會

△土曜クラブ＝午後一時及び二時△少年會＝午後二時△シー・デー・アイ・ティ＝午後三時△日曜學校午後一時半△同教壇午後二時半、說教オストハウト博士洗禮式及び入會式△ツイ・ビー・エ

# 辯論會と茶話會

美香教育年會では明後日曜日午後二時より同會ホールで女子修養會の後援を得、辯論練習會を開催し明治茶話會を催す、多數父兄母姉の來會を希望する

# 金光教會便り

明後日曜日午後二時より金光教會に於て開教滿五ケ年の祝賀記念祭を執行する、信者並に一般の參拜を希望すると

# 基督教連續講演

去る廿三日より講學校ホールに於て

# 日蓮宗佛教會で明日からバザー

村雲婦人會主催の秋のバザーは明日、明後日の二日間正午より午後九時迄日蓮宗佛教會で開かれるが食べもの外に正月用の品々で安いものがある、賣り切れぬ中に來場せられたしと

# 新西院合同教會

△日曜學校午前九時半△同教壇午前十一時「地に忠なる者」野元牧師△教師會＝十二月二日午後七時半教會社交室に於て△シー・デー・アイ・ティ＝同四日（金）午後七時半