Vol. 31 No. 8911 Saturday August 29 1936 TAIRIKU NIPPO 昭和十一年八月廿九日（土曜日）第八千九百十一號

大陸日報
TAIRIKU NIPPO
(THE CONTINENTAL DAILY NEWS)
PUBLISHED BY
TAIRIKU NIPPO SHA, LTD.
213 & 215 CORDOVA ST. E.
VANCOUVER, B. C.
本紙定價（前金）一ヵ月七拾五仙 六ヵ月四弗貳拾五仙 壹ヵ年八弗貳拾五仙
發行所 株式會社 大陸日報社 社長 山崎猛 晩香坡市東カドバ街二一五 電話ダ五五三三

同僚の尊き犠牲に 在支邦字紙記者起つ

禍根の絶滅期せよと強硬決議文

首相以下要路へ通達

東京廿九日——今次成都事件の勃發に依り報道を使命とする同僚中より尊き犠牲者を出し官憲側に對し頗る憤激し廿八日當國政府の頭硬對策を要望する次の如き決議をなしたが右決議は廿九日朝廣田首相初め有田外相、寺内陸相、永野海相の手許に夫々通達された

決議——今回の成都事件に關しては當國政府は斷乎國民政府の責任を追及し且つ禍根に於ける禍根の絶滅を期せられたい

無殘兩氏の死體 正視に忍びず

我が調査員の目擊談

成都廿八日——松村書記官、鞆谷重慶領事、邦人記者一行六名は廿八日午後五時中國航空公司のダグラス機で成都飛行場に到着、一行は直に成都郊外の押廠に赴き渡邊、深川兩氏の死體檢屍に立會つたが餘りにも無殘な兩氏の死體は正視に忍びず尊き犠牲者と化つた兩氏の英靈に心からなる哀悼と敬意を捧げ合掌して引揚した、午後八時から骨董公園に收容されてゐる田口武雄、瀧戸直一兩氏を訪問したが兩氏は非常な恐怖に襲はれ遭難當時の模樣を矢々語つた

上海の英字紙が 正論をかゝぐ

成都事件の責任は南京政府 誠意持つて解決せよ

上海廿九日——上海の英字紙ノース・チャイナ・デーリー・ニュースは廿九日の社説に於て「成都の悲劇」と題し成都邦人虐殺事件を報じ責任は全く南京政府にあるとなし大要次の如く述べてゐる

正當なる手續きに依る日本の成都領事館開設に對する支那側の不法な反對運動が發生したことは遺憾に堪へない、明らかに排日感情の原因である事は掩ひ難い事實である、支那側が外交交渉で取扱はれてゐた事件に就き民衆を煽動した事は何としても弁明の餘地はない、正當な商埠地ではない外交交渉の結果一九三一年以來日地には英佛獨伊國の領事代表が駐在してゐる、日本人殺害の眞相が判明するに從ひ日本人居留民に對する同情は各方面から益然として集りつゝあり殊に遭難兩氏は冷靜篤實の士として内外記者團から敬愛されてゐただけに其の責任に對して同情を禁じ得ない、邦人は本問題の友好的解決が速かに成立する事を希望して止まぬものである

我出先官憲 態度頗る強硬

上海廿九日——川越大使、喜多、佐藤海軍武官は廿九日午後三時半大使官邸に會合、成都事件善後處置に關する重要協議を遂げた結

臺灣新總督に…… 小林海軍大將

中川總督辭し其後任が決定 ……文官が武官になる

東京廿九日——臺灣總督の更迭に關し永田拓相は廿九日午後一時小林躋造大將を招き中川總督の後任として臺灣總督に就任方交渉した結果小林大將は之を受諾し直に海軍省に永野海相を訪問辭職を求めた結果正式に承諾した旨政府に通告したので廣田首相は參内上奏御裁可を仰いだ結果次の如く來る二日發令される事となつた

海軍大將從二位勳一等功五級 小林躋造

任臺灣總督 臺灣總督 中川健藏

依願免本官

總務長官の後任は未定

中川臺灣總督の辭任に伴ひ平塚總務長官も永田拓相の手許まで辭表

聖上の大御心

東京廿九日——去る遊ばされては朝鮮總督府管内に於て七月中旬より八月中旬にかけて再々の豪雨あり彼岸少からぬ趣を聞し召されて御救恤の思召を以て天皇、皇后兩陛下より罹災民に對し御内帑金々一封下賜の御沙汰あり松平宮相は廿九日午後六時電報を以て朝鮮總督へ傳達した、尚兩三日來の南鮮に於ける風雨彼岸は未だ不明であるが兩陛下には罹災民の身の上を痛く御憂慮あらせらるゝと承はる

聖光氏首相訪問

新任重光駐ソ大使は廿九日午前官邸に廣田首相を訪問、新任の挨拶をなした後對ソ諸問題に關して重要意見の交換をなして辭去した

英政府の調停案

西班牙政府は一應斷つたが 妥協の可能性はある

ロンドン二十八日——英國政府はスペイン内亂に對し愈積極的調停に乗り出し既に數日前スペイン政府に對し非公式に和平交渉成立を提出したが、總務長官は後任に就いては總督が武官出身であり關係上相當行政的手腕經驗のある大物を選ぶ方針で、取急ぎ小林新總督が永田拓相の間に於て詮衡を進め上早ければ一日遅くも四日頃に閣議に附議決定を見る筈で目下の所有力候補に暴げられてゐる

◇大陸風景

定石通り臺灣に海軍大將を布石し三段構、サー來い

……△……

朝鮮、滿洲、臺灣三大將出征コンクール見たい

……△……

さつさ、歌へよ、踊ろうよ、南進北守節、勇ましく

……△……

好いた同志は鬼角噂の種、ヒトラー、ムソリニ山莊の夢

……△……

ファッシズム中央ブロック結成滿足嘘でなさそうな歐洲の姿

……△……

見て東洋人語のみならんや、赤は赤と、黒は黒をかさね歐洲の赤黒合戰佳境入る

君主制樹立の可否 人民投票で決定する

革命軍政府が『政綱』を發表

ブルゴス二十八日——ブルゴス革命軍政府は二十八日早くも革命完成後の綱領を次の通り發表したが革命完成後君主制樹立の可否を人民投票に問ふ旨を言明した點は特に重視されてゐる、發表要旨次の通り

革命軍政府はスペインの政權を完全に確保すると同時に先づ暫時半から一齊に政府軍の死守する定措置として獨裁制を樹立し會議の解散並に全左翼團體の解散を斷行し次でスペインの君主制復活の可否を人民投票に問ふ事となならう、更に外に對しては特に獨伊兩國と親善協調を維持する、革命完成の上はカタロニア自治州を廢し之をアラゴン州の一部とする方針である

◇

アンデー二十八日——北部革命軍は二十八日夜明けを待つて午前七時半から一齊に政府軍の死守する要所イルンの猛攻撃を開始し、政府軍も直に應戰、去る二十六日革命軍の總攻撃開始以來の大激戰となつた

再開される日ソ漁業交渉

三十一日より

東京廿九日——日ソ漁業條約改訂交渉は日本側よりの提案に對しソ側が回答する段取となつてゐるに拘らず交渉の責任者たるカズロフスキー極東部長が病氣の爲め交渉再開に至らなかつたが此程同氏の病氣も全快したので來る卅一日より酒匂駐ソ代理大使との間に改訂交渉を再開する事となつた旨廿九日外務省に公電があつた

東京廿九日——駐日スペイン公使ビーゴは去る二十六日覺書を發表すると共に外務省に堀内次官を訪問しマドリッド政府と絶縁し革命軍の行動に絶對的贊同をなす旨の公使解任の通告をし來たので外務省では外交使節としての今後の取扱方針を研究中であつたが當國政府としては公使の通告を公式のものと認めず依然スペイン現政府の外交使節たるの地位にあるものとして取扱ふに方針を決定し此の旨を同公使に對し通告した

紙はり
アレキサンダー街四〇六 電話ハイ六〇八四 小林（登明）（喜持）
在中シー二九〇アール

ピーシー州公認 渡邊琴子
電話シー七六八〇アール 廿數年の經驗を持つ

富士美容院
モーラー美容專門學校出身 矢部しげ子
電話ハイランド四九八一エル

美粧院
北野喜美江
電話シーモア八五五 自宅ハイ一〇三三エル

ピーシー州公認美容師 池田照子
電話ベビー一八七五〇アール

晩市西第五街一五二七 グランビルより半ブロック西 サンビューテーバーラー

PENNIES PRODUCE POUNDS
御家庭用 ホーム貯金バンク箱
塵もつもれば山となります
小錢をむだにせず貯めますと知らず〳〵いつのまにか大きな金高となります
一弗御預けになればご入用の時御貸し致します
充分此貯金箱を御利用下さい
晩香坡市バッエル街三九八 日本貯蓄會社 電話ダグラス四〇〇〇
JAPAN AND CANADA TRUST SAVINGS CO.
P.O. Drawer 130 398 Powell Street
Vancouver, B. C.

日本郷船 C. P. R. アメリカンライン 日本行船切符 C.P. Express Moneyorder 販賣代理店 横濱正金銀行預金送金無手數料取扱
和洋食料雜貨精米
新西院市 西口商店 電話自宅九〇九エッキス 壹壹六壹一壹八八五

Chantecler CIGARETTE PAPERS
シャンテクラー シガレット紙 大きな倍額 自動式ブック
一度試みられたら誰しも愛用者となる糊付の卓越な品質 シャンテクラー シガレット紙
シャンテクラー シガレット紙を御使用あれ 倍大自動式ブック製 一包僅か五仙

SUN LIFE OF CANADA
朝起キヤ 同時ト見ハネド 積ム黄金
加奈陀サン生命保險會社
三円年の方は 僅か一日七仙の節約で 前後の方は 壹千弗の 早一同掛の 貯蓄保險 二十才 壹弗拾弗内外で が得られます
中年の方は 安い掛金を 御希望の方は 養老貯蓄保險に 又は 卅五年掛の 終身保險に
老年の方は 掛金が割安で。七十五才。乃至 八十才滿期の 保險に 御加入出來ます
300 E. Cordova St., Vancouver, B.C. 電話ダグラス五五九九及四六九七アール 座ラモ 積モレバ 山トナル
加奈陀サン生命保險の 英斷を見よ
中野保險

THE ROYAL BANK OF CANADA
East End Branch
Vancouver, B. C.
▲預金▼ 總ての銀行取引には當ロヤル銀行と決め下さる樣お願ひします、當行では皆樣に充分滿足を御與へする事が出來ると確信して居ります
▲送金▼ 多數の日本内地銀行と取引してゐる當行では日本送金相場を非常に勉強して居ります事は既に皆樣の御承知の事と存じます當行では日本人事務員を雇用してゐますから日本人の取引には非常に便宜で殊に地方に在住なさる方では其文の手紙で取扱を達する事が出來ます
▽總資産 ▽資金及積立金 弗 七千一百萬弗
ロヤル銀行 メーン街及びヘスティング街角

The Yokohama Specie Bank
822 3rd Ave., Seattle
Phone Elli. 3575 P.O. Box 1917
◎資本金 ◎積立金 壹億壹千九百拾五萬圓
横濱正金銀行 シアトル支店
○郷里送金—無手數料ニテ日本内地、滿鮮、其他ヘ迅速且ツ確實ニ送金致シマス
○普通送金—送金手形或ハ電信爲替ハ世界各地向取組
○圓貨定期爲替手形—利息、六ヶ月以上年三分三厘
○米貨定期預金—磨行桑港支店ニ御取次致シマス 期間ハ一ヶ月以上一ヶ年迄 利息ハ磨店御取次ノ日ヨリ附ケマス

THE SUMITOMO BANK OF SEATTLE
802 3rd Ave., Seattle, Wash.
日本向送金手形、郷里送金は左記のロヤル銀行支店にて御取次致しますから精々御利用下さい
晩香坡イーストエンド、ステプストン、ニユウエストミンスター、マーポール、ラドナーカムバランド、ヴイクトリア等
シアトル住友銀行
弗定期預金 六ヶ月以上年二分五厘
弗特別定期（十年書替不要）年二分五厘
弗貯蓄預金 年二分五厘
弗月掛貯金 小切手期定 無利息
米金預金
日本向定期爲替手形 六ヶ月以上年三分三厘
晩市シーモア街五二五 電話シーモア六一八八

貯蓄
ヨークシャー貯蓄貸附組合
日本人部總代理 バッエル街二四三 平松儀作 電話ツリニテー八一七 鈴木泰巳
晩市ダウンタウン 電話ベビー一八七五〇アール

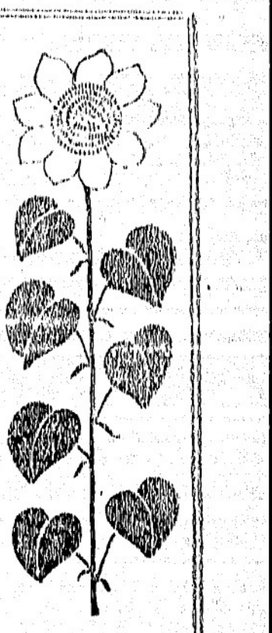

正しき平和運動

杉森幸次郎

西洋の方の近年の軍擴熱には驚れたる、否、無意識の一大原因もあつたことは勿論である。軍擴熱は一九三〇年、またその翌年わかりから急に加速した。これは分析を要する。

一九二九年十月はニューヨークの世界經濟恐慌の尖端として記憶される。凡そ時を同じうしてイギリスにもその他にも同じやうな、ずさんな秋風が、死を呼ぶかやうに吹いた。

この角度から觀察する時、歐米の近年の軍擴はその社會の疲弊の經濟を、一種の自信喪失（一種のインフェリオリティ・コンプレクスとも見られ得るもの）から救ふための苦肉策でわつたのだ。朝鮮も、打撃、傷痍を與ふることによつて蘇生、元氣回復することあり、と說かる。軍擴は必然的、絶對的、其の上として、自ら國防の背景として追求される。ここにその力が生じた。

◇

歐米方面において軍擴の臨れたる一原因はここにわつた。今やその社會の疲弊を、或程度にレールに乘つた。それは勿論本格的、是認を十分に確するものではないとしても。

仕事をつづける後繼者が欲しいと尤もな述懷を洩らしてゐます。

——×——

書きさこかの印度の糊舍で、大導師釋尊に歸依した多くの貴族紳士が、佛を供養せんが爲めに多くの燈火を寄進したさうです。が、夜半をすぎるとそれらの燈火は凡て滅つて一人の貧しい老婆が捧げた燈火のみが燦然と闇を照らして殘つてゐたといふ話があります。何れ御話ではありませうが、人生の機微、觸れた話であると思ひます。

——×——

人類の生活を進め、世界に眞の幸福を齎すものは、半ば無意識の狀態に於いて行動される個人の動きによることが多いものです。酬いを求めず、名譽を願はず、たゞ止み難い心の願ひによつて爲される事で、どんなに世界は豊かにされてゐることでせう。これこそは人類を生み育てる母の心に一脈通ずる氣持ちであり、母が大地を表すものとして、愛、造型美術家によつて取材されてゐるのは、この間の消息を語るものと思ひます。

——×——

長崎の唐寺福濟寺に行くと、正面に港を見下す地點に、同じ目的をもつて建てられた一基の燈明臺があります。その臺に「一路生安」といふ四字の祈念が刻まれてあつたと思ひますが、私は今、孤島の靜寂の中に孤影悄然と大地に影をうつしてゐる素朴な老婆の姿を見てゐて、彼女の如き一生が人類の福祉の祈念のために捧げられた一燈であることを感じさせられます。

貧しき一燈

神近市子

伊豆の無人灯台の島の頂上に、女一つで燈明臺を護り、倒れ十敗十敗の努力を表彰することになつてゐるさうです。しかし本人は自分の社會的貢献に對しては一向に無自覚で、自分は表彰されることは何にもないので、たゞ八十一の老年に入つて身體も衰へた今では、

て、何か慚しをする中に、この老婦の努力を表彰することになつてゐるさうです。しかし本人は自分の社會的貢献に對しては一向に無自覚で、自分は表彰されることは何にもないので、たゞ八十一の老年に入つて身體も衰へた今では、

島では今年明治五十年を記念し「島の灯」と呼ばれる女の人の話が心を打ちました。

勝つて來た。しかしながら、生産は消費的社會大衆のために、第一に一日としを缺く能はず。生活必需品の多少病的なる風潮は、かくして社會の何かの一角からしてでも、眼を止められねばならぬ危機が生じた。

◇

この時に方りてこの大役を、無意識的につとめたるものが、つとめ、奏功したるものが、結果からいへば歐米方面においては軍擴をあつた。これを例として軍需品、工業、重工業、化學工業、そして輕工業までもが刺戟された。失業者も相當に減じた。

大和撫子はれん〜咲いて
燃ゆる君が代ベルリン日本
負けたゲキンダル優しく抱いて
夢を見るよに開いてる彼女

つて來た。しかしながら、生産は消費的社會大衆のために、第一に一日としを缺く能はず。生活必需品の多少病的なる風潮は、かくして社會の何かの一角からしてでも、眼を止められねばならぬ危機が生じた。

◇

この時に方りてこの大役を、無意識的につとめたるものが、つとめ、奏功したるものが、結果からいへば歐米方面においては軍擴をあつた。これを例として軍需品、工業、重工業、化學工業、そして輕工業までもが刺戟された。失業者も相當に減じた。

大和撫子！

ベルリンプールにて　西條八十

（一）
いなを刪減の勝りを負ふて
水に浮く〜〜あの白帽子
晴れのゾレスト姓の〜〜燃ゆて
雄々し前髪彼女は泳ぐ

（二）
イート忘れてレンズも捨て〜
泳ぐ瞳の苦しさ痛さ
あはれいすらし日本の希望
負ふた彼女の小さい背中

（三）
勝つた勝つた勝つた見事に勝つた
勝つて見れたゴールの石で
泣いてゐる上に息づく彼女
眼い笑顔にしたゝる雫

（四）
大和撫子はれん〜咲いて
燃ゆる君が代ベルリン日本
負けたゲキンダル優しく抱いて
夢を見るよに開いてる彼女

「米は米屋へ」
ハクキイ印
東一スサンダス街六四九
電話ハイランド八八九二

視力檢定
眼鏡調製

只だ一度御試用下さい
スウ井ートキャポラルは
清新なヴアジニアシガレット煙草で緩和で清涼な芳香を持つて居ります、御自身でふ吸きになれば煙草に就ての新たな喜びを得られます　直ぐ一袋御試用われ
シャンクラー又はヴォグユー
シガレット紙を御使ひ下さい

SWEET CAPORAL
Cigarette Tobacco
Imperial Tobacco Company of Canada, Ltd.

左官業
從來日本に於て左官業の經驗を有する
カルシマイン、ペンタぬり、タイル張り、
煉瓦つみ、壁落、チムネ修繕は多少に拘らず致します

御案内
カニ　一鐘　二五
鮑　同　二五
鰻　二鐘　二五
鮪大平煮　一鐘　一〇
鯖照燒　同　三〇—三五
封じ梅　一瓶　一斤　一〇
丸干鰯　一包　二〇
櫻干鰯　一〇
新磯若芽　半斤入
新干若芽　同　二包　二五
良品廉價の
前川商店
晩市バウエル街三六九
電話シー五二一八…五二一九

N.Y.K.
1404-4th Ave., Seattle, Wn.
郵船案内
（船名）　（入港）　（出帆）
平安丸　九月十二日　九月十二日
氷川丸　九月十六日　九月廿九日
日枝丸　十月三日　十月十五日
平安丸　十月十九日　十月卅一日
氷川丸　十一月三日　十一月十四日
○横濱行三等片道　六〇弗　神戸行六二弗
日本郵船會社シアトル支店
代理店　晩市　B. W. Greer & Son Ltd.
　　美市　Great Northern Railway

Monarch Life Assurance Co.
一、非常の場合家族を救援
一、壯年時に事業の援助
一、子弟の教育完成
一、老後のハッピーライフ
當社を御利用下さい
モナーク生命保險會社
支社　晩香坡市ローヂャスビルデング内八〇一—九
日本人部代理　後藤金平
電話事務所　シーモア四七四一
自宅　ハイランド七七〇ツイ

VANCOUVER PACIFIC PAPER CO. LTD.
紙の御用は當會社へ
包紙、紙袋、色紙、油紙、トイレットペーパー、其他ペーパー類一切
クリ糸、カザリ糸、文房具色々卸賣
ワター街一六〇
晩香坡パシフィック・ペーパー會社
日本人部代理　堀壽次郎
電話　本社　ツリニチ—六二二一
自宅　シーモア五三四一エキス

AMERICAN MAIL LINE
DOLLAR STEAMSHIP LINES
アメリカンメイル・ダラー汽船會社
日本行三等片道五五弗
船名　ゲラント　ゼファーリン　ジャケリン
ソレシデント　ライナース
出帆日　九月十二日　九月廿六日　十月十日
美府行テケツ無料進呈、美味日本食、各船共日本人料理人及給仕があります　美港着地より本船行タキシー及荷物運搬等無料
晩市を出發すれば聞に合ひます　出帆日（午前十時半）詳細は左記へ
日本人船客係　高橋保一
バウエル街三九六（ホテルウォールド一〇五番）「目下歸朝中」

荷物運搬は凡て確實親切勉強で好評な
運送社へ
晩市バウエル街四六三
電話ハイ一五六六

高等南京料理
日本人諸君の御來店を歓迎仕候
晩香坡市バウエル街二五二
新北京
電話シー五七七四　同三五一七

世評の高き
グッドイアータイヤ
其外自轉車附屬品一切大勉强で御用命に應じます
邦人唯一のグッドイアータイヤ
特約代理店
晩市アレキサンダー街ゴーア街角
日本オートト
電話　ダグラス　二八九九

▲鶴龜印白味噌
飛切特等特約一手販賣
晩香坡市バウエル街三三七
絲崎商店
電話ドグラス九九一

▲ラヂオ修繕▼
如何なるラヂオにても丁寧に責任を以て修繕いたします
マヂユーブは無料にて試驗いたします
晩市バウエル街二一三
速水繁雄

コール及マキ各種
速水茅舍
晩香坡市バウエル街二一三
電話シーモア四五四四
住宅ハイランド一八〇六

ペーント釣道具
其他金物類一切大勉强
ビーバー金物店
晩市メーン街二〇八
電話ダグラス五五三六

記錄的快速力
CANADIAN PACIFIC STEAMSHIPS LIMITED
巨船
ジャパン號　排水噸三九〇〇〇　總噸數二六〇〇〇
カナダ號　同　三二三〇〇　同　二二五〇〇
エシア號　同　二五二〇〇　同　一六八〇〇
ロシア號　同　二五二〇〇　同　一六八〇〇
男女衣類一切
バウエル街三二九
電話ドグラス一七四七
宮崎商店

自轉車はターメー
運動具各種
子供用車類一切
絶て大勉强に差上ます
晩市メーン街壹壹貳
電話ダグラス五五九
ターメー自轉車店
松居義雄

皆樣の名畑運送社
ゴーア街貳貳貳
薪石炭販賣
宮本
電話シーモア一〇八九

安全
何れも太平洋上の巨船として海上を走る樣なことは本社船へ乘つて初めて知る事實です
少し位の時化（シケ）でも敗しません
婦人子供の旅行に特に安全です

出帆表
ロシア九月五日
×ジャパン九月十九日
エシア十月三日
×カナダ十月十七日
×は、ホノルル寄港

便利
三等の待遇は特に注意して居ります
船室は各船共最上の場所を選び清潔です
ベッド附マットレスです
日本食の用意があります
各船共日本人が乘組んでをります
市より同賃金で連絡切符差上ます
今回特に日本人コック二名を乘船致させました、日本人の御客樣には純日本食を差上ます

……詳細は下記へ照會願ひます……
加奈陀太平洋汽船會社
SETO MORE
Pacific Passenger Agent
CANADIAN PACIFIC (Ocean Traffic)
J. J. FORSTER
Steamship General Passenger Agent
Vancouver, B. C.

○他に比類なく率の良い
本社獨特のピー・アイ・ポンドや
教育保險を御利用下さい
ドミニオン生命保險會社
晩香坡市マリーンビルヂング第十八階
日本人部代理　大内雄
電話事務所　シーモア九三七〇
自宅　ハイ三七七五エキス

白味噌清酢
天
糀納豆製造元
大樽　五十斤
小樽　十二斤
中樽　廿四斤
入味醂
亀甲天醬油
直輸入元
バウエル街二一四
天野兄弟商會
電話ハイ五五二六

動物合戦

井元水明

再婚で生れた子供
先夫の血が混る！
夫の抱く疑惑に夫婦愛破れ
絶望に泣く妻の訴へ

（四）人の世にこんな悲しい因果が付纏ふものと知つたなら、なんで二度の結婚を敢てしたでせう。思ひ餘つてお細り申し上げるわが身、何とぞ世間をお聽かせ下さいませ。私は現在の夫に嫁く前にAといふ夫も多少知つてゐる男と明らかに家庭生活をもちましたが事情あつて別れ其後理解と愛情に結ばれて現在の夫に再婚し、一昨年に長男を儲け、人も羨む生活を送つて參りました。だのに今日の悲しみが二人の愛の結晶であるその子に復讐してこようとは！「今まで我慢してきたが」と戒る目夫が遂に本面目を出しますには「あの子は確に自分の子供であつて他の子供ではない、眼や口や顔の恰好が吸々といかにもAに似てきたではないか。再婚の妻との間に出來る子供には前夫の影響が現はれてくるものだと世間で聞いたことがあるが正にその通りだ、俺の人生もこれで駄目だ」と喚ヒ、それ以來彼はしかつた夫が私や子供にツレなくあたり冷淡口にしなかつた酒を飲つたりします、夫にはれてさう思へば幾らかAに似てゐるやうにも思はれますが、本當にこれはAの影響が私達に現れてきたのでせうか。何といふ因果恐ろしいことでせう、夫の悲しみをみるにつけ、いつそ子供でも〳〵死んで了ひたいと存じます。けれどその前に埋實のことが一言お聞きしたくて筆をとつた次第であります。（絶望の妻）

絶對に遺傳せぬ
安心して幸福に還れ

常大動物學教室　岡　徹　氏

『捕める女性』死に送られた右の記事よりの聞へは、その内容の異さ悲惨さによつて、殆く皆々の胸をうつものがあります、果して女が再婚して子供が生れると、先の夫の氣質や體質が現れてくることがあるのかいなか、何根強く問題なことが生物學に問題せられる常大岡氏によつて、この今日尚一部に存する昔からの頑念に對し、現代科學のメスを加へて頂くことに致しました。

家畜に依る傳說

甲の男と結婚してゐた某女が、のちに別の男乙に再婚し、その間に子供が出來た場合、その子供は甲の男と似てゐるといふ事は、一般に信じられてゐる傳說であつて、この今日尚一部に存する昔からの頑念に對し、現代科學のメスを加へて頂くことに致しました。

『捕める女性』の記事を通じて前夫なる甲に似る——との記事よりの聞へは、その内容の異さ悲惨さによつて、殆く皆々の胸をうつものがあります、果して女が再婚して子供が生れると、先の夫の氣質や體質が現れてくることがあるのかいなか、何根強く問題なことが生物學に問題せられる常大岡氏によつて、この今日尚一部に存する昔からの頑念に對し、現代科學のメスを加へて頂くことに致しました。

此は、遺傳學が今日の發達をみなかつた以前には一般に信じられてゐたことで、なほ昔から犬、馬、牛、羊等の家畜飼養者の間には、遺傳學に問題せられる常大岡氏によつて、この今日尚一部に存する昔からの頑念に對し、現代科學のメスを加へて頂くことに致しました。

モルトン卿の馬

これを實證する有名な話としてロード・モルトン卿の馬の例があります、それは最初は栗毛色の純アラビア種の牝にアフリカ産の斑馬の牡をかけたところ、當然に斑馬の仔が生れましたが、後に同じ牝、黑色の純アラビア馬の牡を交配したところ、二頭ともその仔には斑馬特有の縞が現れてきました。

人間の場合の例

人間の場合にも同樣な例があり、即ち白人の女が黑人の男と結婚し、別れてのち白人の男と再婚して子供が生れたところ、黑人の性質が子供に現れました。

果して右の事實は科學的にみて再婚の場合、子供に前夫の影響があるとも立證するものでせうか。若しさうだとすると、同じ家族の一夫婦の間に生れる子供でも、末の子供になる性交親の影響が強くなることは全然ないとは確言できます。

習得性質と遺傳

要するに現代の生物學や遺傳學からすれば、知識や肉體上の特徴を、わたくし達が一代のうちに得た所謂「習得性質」は子孫には遺傳しないといふ鐵則によつて維へ、婦人が先の結婚で前夫により精神的肉體的の影響を受つてゐたにせよ、後の結婚で子供が出來た場合その子供に前夫の影響は現れるなどのことは全然ないと確言できます。

海と陸の生命線……
◇＝讀る勇士の片腕として
土に勵む花嫁子軍
海外人の『花嫁養成』

＝神奈川縣中里村海外協會の巻＝

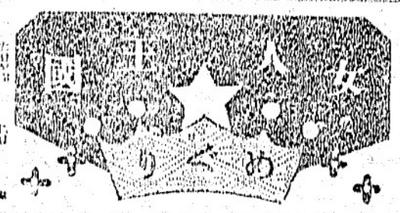

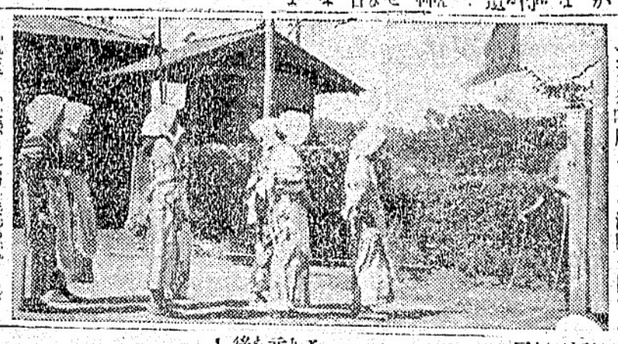

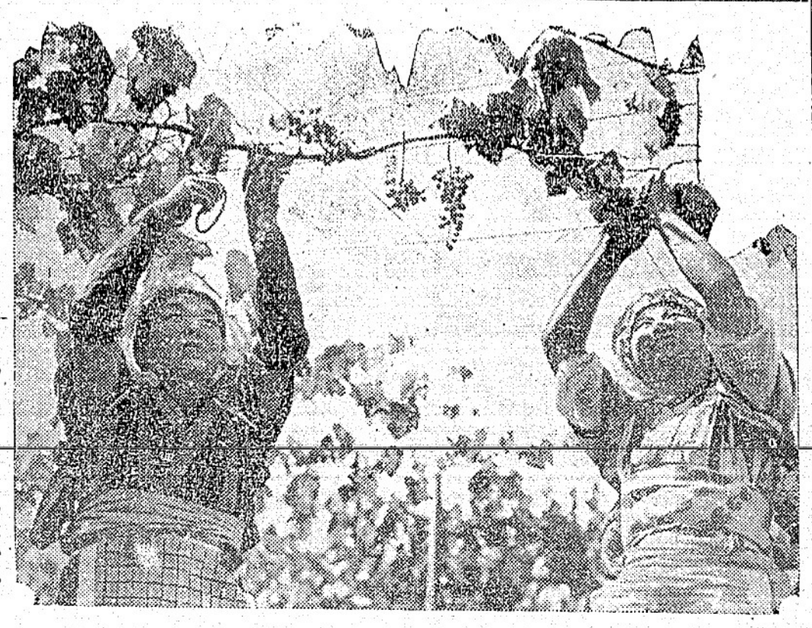

○神奈川縣都筑郡中里村上谷本—二子多摩川から長津田へ抜ける青い田面を撫でた海外婦人協會農園の黑い文字がヒラ〳〵となびく、睡蓮がポツン〳〵と咲いた池の水が澄む、寒村に海外婦人協會農園が生れたのが七月の四日だ。現代の娘達は、理窟は云つても實際には『ヤ』つ出來ぬ、滿足な女中にもアテぬ、まして海の生命線南洋、波濤萬里のブラジル、胡砂吹く滿蒙の新天地に日本のために雄飛する乙女達の良き片腕になるには思ひもよらぬ、悲しい事です、—花嫁は土の中から、—海外への花嫁御は土の香りでかためて—と血眼で協會が探し出した農園だ。

○

「あら、むさつ（薩摩芋）つて土の下にあるのね」

「米のなる草つて水の中にあるの？」

宿舎の設備が未だ完成されないので秋からでないと全國各地からの海外への花嫁の卵は收容出來ない、天氣のいゝ日曜日に日歸りで訪れるのは都會の女性だ、が、農園には現在二十數名の近郷近在の乙女達が日參して修業に餘念がない。

○

遊びに行くんぢやないんですから…働き手を子を生み、良人を助けるので—

アマゾンの流域に永年暮してきた元日本高等拓殖校教授木野さんの後から、乙女達は葡萄畑の蟲をとり、熟れた桃の袋を割り、水田の草を掻く……杉山神社の神前で修養講話、午後には外國の作法講義、洋農の教授等のプランも成つてはゐるのだが、辛い土の作業を立派に成し遂げる乙女達を先づ作つてからでなければ……といふ見地から專ら百姓の仕事だ。

○

ギリ〳〵照つける土用の太陽を、姐さん被りの手拭一つで遮つて乙女達は働き續けてゐる。

青い葡萄の房や色づいた桃が碧い眼の國のものゝやうにさへ彼女達には映るのだ。

異境の空で日本人の花嫁としての自信と誇りを獲得するために乙女達は忍耐と從順を第一の信條として草屋根は月に一度、魚屋は二月に三度の此の土地に生きてゐるのだがたつた一度、袖を端折らねば働くのにをかしい—と云つた姿觀の某氏の言葉にだけは猛然と反抗した此の土地は昔から袖は端折りません、それに海の向ふの國々で女が脛を出して働けますか—と綺麗に一本やりこめたのだ。

○

こゝはたゞの花嫁學校ではない、土と汗で裏さにも、暑さにも、餓えにも負けぬ日本人の花嫁の意思と人格をたゝき上げるところだ、異色ある女人王國の一つと云へる。

（寫眞は葡萄園の手入（右）と協會旗の掲揚式（中）一日の耕作を終へて宿舎（歸る花嫁の卵達（左））

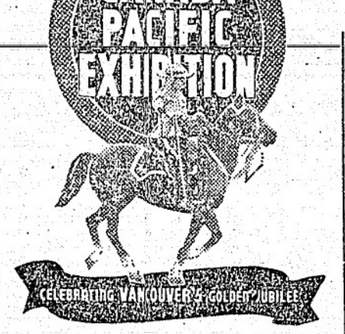

圖加奈陀太平洋大共進會

八月二十六日より九月七日迄

六千五百弗餘の大懸賞付入場券賣出し

二三枚一弗

一等　世界旅行又は現金二千弗
二等　ピユイツク八セダン其他

入口にて販賣する入場券には此懸賞はつきません

晩市五十年祭のため近來にない珍らしいプログラム豊富

入場券は各日本人商店で御求め下さい

競馬期日變更

▲ブリグハウス……八月廿二日より廿九日迄
▲ヘスチングス・パーク（共進會）……八月卅一日より九月七日迄

晩香坡競馬協會

精鋭ぞろひの流行歌陣
＝五十年祭の踊りレコード……
＝聽き逃せない新譜優秀盤……
新入荷レコード＝流行歌と萬才

△流行歌

（潮來追分　音松平
夢の城ケ島　晃丸
下田夜山　音櫻井　健二
田島の雨　丸
あの夢この夢　二葉あき子
酒に涙を誘はれて　松平　晃
島田くづし　豆千代、音丸
めをと笠　伊藤　久男
大島くづし　音松
夢の大島　平丸
めをと人形　豆千代
僕と奥さん　晃
東京ラブソデー　松平
東京娘　藤山　一郎

△映畫劇

月見鳥　上原、喜代三
ごされ囃子　東海林、きみ榮
雨の夜船　東海林太郎
故國戀しや　田中絹代
結城道子

△浪花節

潮來戀しや　林長二郎
ひと夜の情　（清十郎）
大江戸戀しや　田中絹代
己が姿　（お夏）

△流行歌

お夏清十郎　二枚
吉原百人斬　梅中軒鶯蛍
愛想づかし　二枚　切込み

△萬才

△既發賣優秀流行歌盤

（菊節　菊の花櫛
（吉さま人形　東海林太郎
（七振袖　山中みゆき
（博多くづし　東海林太郎
（でんたく囃子　喜代三
（戀の蝶　東海林太郎
（戀の蝶夫人の唄　きみ榮
（新宿セレナーデ　東海林太郎
（銀座の雨　結城道子
（柳戀しや　東海林太郎
（濱坂小唄　東海林太郎
（黄昏地藏　東海林太郎
（博多惠の唄　東海林太郎
（戀の小女郎波枕　東海林太郎
（月夜の港　渡邊光子
（あこがれ　東海林太郎
（むらさき小唄　東海林榮
（しんとろとろ　東海林榮
（女夫節　結城道子
（續豆浮名小唄　濱田清吉
（旅姿石松節　小林重四郎
（三十石船道中　喜代三
（鹿島小原良節　音松
（同　三下り　丸平
（船頭可愛いや　音伊藤
（沖のかもめ　久男
（佐渡は四十九里　丸平
（濱の戀唄　ミツ・コロムビア
（乙女島　松平
（春の榮冠　伏見信子
（初戀日記　松平
（花嫁行進曲　音晃
（興安おろし　音松
（吹雪峠　丸平
（さくら行進曲　豆千代、音丸
（股旅小唄　伊藤　久男
（編笠ぶし　豆千代
（小夜千鳥　音松
（かへらぬ思ひ出　平晃

△萬才

（縣々づくし　砂川捨丸
（ありやこりや問答　中村春代
（丹上石膽　同
（同

完備せる手携蓄音機!!

御贈答に—御旅行に

山でも海でもどこへでもお伴が出來る至極優美で携帶に便利な優秀品

（自働的始動停止器付）二四、五〇

晩市バウエル街三三一

フイルム　現像　燒付　引伸

新見商會

電話ダグラス三一一二

◇晩香坡島西海岸を訪ねて—◇（一）

漆黒の闇を衝いて
中央山脈を横斷！
斷崖の端で死のワルツ

船英一路

其の昔、未知の宇宙を沈めて靜かに眠つた晩香坡島は、今や海に山に丘に、宇宙の一部を無限に解放し、漁業の飛躍的進展は風雲く荒波る西海岸の太平洋を征服し、森林資源たる深山を征服して力強き「漁業パンクーバー島」の行進曲は高らかに奏でられてゐる、而も此の漁業開發の陰に、涙・辛苦・血みどろの苦闘を拂げて、けふの「新興パンクーバー島」の一頁を構成してゐるのが、海に奮闘の却入漁者であり、丘に活動の却入漁林業者である、記者は去る八月十六日パンクーバーを出發、島の東海岸より西海岸へ、夏を追ひ、秋を求めて北進し、涼風冷氣を潮吹しつつ却人を訪ねて其の活動をペンの驟雨器にあてて見た

×

船は出て行く海は蹴る——波いセンサはわつても、パンクーバーに近く雨があるかも知れぬ——と島西海岸への初旅行だけに緊張と興奮の記者を乗せて、ゾリンセスの友の忠告に從つて持つて來たオーバーコートが邪魔だ、空はセピア色に澄み渡り、殘暑の夏日射しはさん〳〵と船上に降りそゝいで紺碧の海原から吹き來る潮風に氣持よく頬をなぶられて、午後三時四十分、此處は音に聞いた有名な町だ

エリザベス號は十六日午後一時波靜かなパンクーバーを出港、——ウエスト・コーストは寒い——夫れ

×

午後八時半發のボート・アルバニーに行きのバスに搖られてパンクーバー島中央を突ッ走る山脈を横斷、鬱蒼と繁る松の密林の間を縫ふて、字の大ルーンを旋轉しながら、バスは走る、走る！生世、目はどつぷり暮れて漆黒の闇が一切の展望を奪つてしまつた只往き逢ふ自動車のライトが無氣味な光りを投げつけて疾駆するばかり。だが、途中夜目にもはつきりと見分けたのは靜かに眠る湖だつた——カメロン・レーキだ、恐ろしく急カーブを斷崖の端をバスは速力を緩めて走る、眞下は千古の水を湛へる底の湖……まかり間違へばバスと心中だ、思へば今汽車のバスは斷崖の端で死のワルツを踊つてゐる——生きる努力を失つて自己敗滅の生身を沈める人々の多い日本の湖の事をもがチラと記者の腦裡を掠めた

其の昔、インデアンが此の湖の畔で原始の生活を送つたのであらうし、インデアンが持つ傳說に此の湖も亦幾多の神秘を浮べてゐるのであらうが記者には知る由もない

×

搖られ搖られて行く程に、ネオンの灯が明滅するのが見る初めた新興ボートタアルバーニの街とも

る、時に午後十一時十五分前、バスに搖られて腹はペコ〳〵、レストラントに駆け込んで夕食を掃り腹を滿たしたものの、さて驚いたのは料金の高い事だ、一食五十仙だつた、晩香坡なら、十五仙で食べられる品物だ、更に驚かされたのはルーム宿泊料の一晩一弗廿五仙だつた、是れも晩香坡なら五十仙所のルームである、だが、斯うした物價の高さに驚いたのは記者の認識不足だつた。——十年程前一驟村に過ぎなかつた此の町が漸く町らしい形態を整へて、古い因襲の殻を突き破り、文化を吸收して伸び上らんとする力が街の隅々にまで横溢し、新興ボート・アルバーニの聲も高らかに今や發展途上にある町である。高い物價は町の躍進を計るバロメーターなのだ此處には多くの却人がソーミルに働いてゐる、其の人達を訪れるのは後廻しにして記者は翌朝八時、メール・ボート「ヴィクトリア」號に便乘、一路ユークレットに向つた（つづく）

フレザー河漁業制限？
スキーナ河の制限發表ののち
頻りに噂さが飛ぶ

昨報報道の通り來年スキーナ河のサカイ漁業大制限の新方針が公表されるや漁業界に動揺を與へ各方面で種々論議されてゐるが日本漁者にとつても大問題たる事は蓋しうべなるに又昨日遂に今度はフレザー河のサカイ漁業ネット、パースセーン其他に對して一大制限を加へるかも知れぬと噂の風說があり益問題を重大視せざるをえぬことになつた、フレザー河の來年度サカイ漁業制限の理由は魚なく單なる噂に過ぎないのだが、制限は河及び附近ジョージア海峽上を含む第一區に亘ることになるのではないかと噂には云つてゐる

◇

スキーナ河の制限發表は、フレザー河漁業者の一部に動揺を與へ、族保存にあるのだが、フレザー河方面も均衡を保たせる爲め制限するかも知れぬ（二）例の米加サカイ制限條約：何か關係があるのかも知れぬ考へられる、この米加條約は既報の通り一九三〇年度のもので一部を改めて去る六月十六日アメリカ上院の批准を終へ今はオタワ議會の承認を待つばかりとなつてゐるものである

◇

以上のやうな事態に鑑み日白漁業團體の人々はいろ〳〵と意見を持つてゐるらしい、漁業聯絡協議會の井手律顧問は左の意味の事を語つてゐる

米加條約が成立するとなると國際漁業委員會と云ふやうなものが組織されるまでは現狀を維持する事が必要だと云ふことを痛切に感ずる、又國際漁業委員會は非常に權威あるものであつて欲しい、何ものにも制肘される

うすれば

（一）今年は大漁だつたし來年はスキーナ河方面が均衡を保たせる爲め制限するかも知れぬ

（二）例の米加サカイ制限條約：何か關係があるのかも知れぬ考へられる、この米加條約は既報の通り一九三〇年度のもので一部を改めて去る六月十六日アメリカ上院の批准を終へ今はオタワ議會の承認を待つばかりとなつてゐるものである

◇

以上のやうな事態に鑑み日白漁業團體の人々はいろ〳〵と意見を持つてゐるらしい、漁業聯絡協議會の井手律顧問は左の意味の事を語つてゐる

米加條約が成立するとなると國際漁業委員會と云ふやうなものが組織されるまでは現狀を維持する事が必要だと云ふことを痛切に感ずる、又國際漁業委員會は非常に權威あるものであつて欲しい、何ものにも制肘される

◇

オリンピック前報——女子二百米平泳で優勝した前畑秀子嬢（左）と二位のゲオングル（獨）の握手＝伯林、東京間電送寫眞

日本行汽船發着表

船名	着	發
ロシア丸	九月五日	晩市（大正・ミッション・スター・ビクトリア行）
グランド	九月二日	晩市發前八時十五分（八・十・十五・四・半・九・四五）
九月二日	九月十二日	晩十二時半（美濃經由）後二時
九月十二日	九月十五日	晩市（大正・ミッション・スター・ビクトリア行）
		晩市發前八時十五分（八・半・十・十五・後四・十五・四・半・九・四五）
		シーピー汽船・ビクトリア行
		晩市發前十時半
		後五時五五
		後二時
		後七時（大正・ミッション・スター・ビクトリア行）
		後七時（大正・ミッション・スター・ビクトリア行）
		後七時（大正・ミッション・スター・ビクトリア行）

不敬デマ事件で名流婦人を續々檢擧

元皇后宮職女官長の島津治子や元代議士夫人など

東京廿九日——宮城廳では邪教の一掃に努力して來たが、最近に至り名流婦人を中心とする婦人の一團が不敬なデマを飛ばしてゐることを探知し先づ去る十二日中心人物と見られる鶴田つね子を檢擧して取調べの結果、元皇后宮職女官長島津治子（九）の一人むつ子（四）外二名も中心人物なることが判明し廿六日夫々起訴猶予として取調中

◇

（附記）事件は不敬罪デマを飛ばしたと云ふだけで夫れがいかなる性質のものか内容を報じてゐないが、元皇后宮職女官長たる島津治子女史の檢擧は世間の注目を惹いてゐることであらう。島津治子は明治十一年鹿兒島に生れ華族女學校を卒業、現在は大日本聯合婦人會の理事長として幅を利かしてゐるのである、矢張り東京に住んで居た

逃げ出した國防指輪

△—軍需品として見直され

プラチナの大暴騰

東京廿九日——日本では今月に入つてからプラチナ（白金）が騰上りに物凄い勢で暴騰しまさに白金時代を現出してゐる——本月一日まで一匁十七圓壁に滯いてゐた相場が十日頃から急ピッチをあげ十四日十八圓せねつかものが遂に廿日頃から三十九圓に上り今三十九日には廿九圓となり、大正十五年以來十一年ぶりの新記錄を示した

此の騰貴的相場は軍需品として外國の輸出制限が主なる原因で、軍事上精密計器には絶ぜず英大なプラチナが必要でプラチナの保存量の多少が戰爭の勝敗に重大な役割を持つてゐるとさへ言はれる

◇

白金協會が愛國婦人會に白金指環を賣出したのは此の趣旨に基いてゐるものだが、昨今の樣に暴騰又暴騰を續けて居る爲め當時の指定つて指數日折角の指環も市中から全く姿を消して了つた

水魔の死者四百

朝鮮の荒れ

釜山廿九日——二十七日夜來の猛颱風の洗禮を受けた南鮮地方奥地の被害は意外に甚大で釜山以北の交通機關は依然不通の爲め詳細は尚增水しつゝあり、京釜線洛東江鐵橋も陸路の危險に瀕し、同江氾濫の爲め三浪津は二十八日朝來六千五百戸のうち五千五百戸は忽ちにして水中に沒し現場は阿鼻叫喚の巷と化してゐる、此の外慶尚南部線威安驛一帶は水地獄の慘狀を呈して居る、未だ降雨止まず

二十九日朝來送電線故障の爲め釜山地方は全く孤立休止、レディは放送不能となり被害程度は全く豫想も出來ぬ狀態である、けふ迄判明の分

死者三百八十名、重傷者四十五名、行方不明八十八名

德子さん

出場申込む

全米女子庭球

ニューヨーク廿九日——全米女子庭球選手權大會は九月三日からフォレスト・ヒルで擧行されるが二十八日の申込の中に中野德子夫人の名があつた、米國庭球界に日本女性の出場は之が初めてである

（附記）同夫人は娘時代にハワイの森分德子として知られ晩香坡へも來征した事がある、結婚して日本へ行き昭和十年度全日本女子選手權保持者、現在は日本女流のナンバ・ワン、本年七月夫君不二雄氏がニューヨークに赴任し共に渡米した

お土産にボートの注文

『漕艇本場』の英國から

日本の造艇技術に ホレる

東京廿九日——我オリムピック・ボート代表東大エイト・クラブは、ベルリンでは惜しくも、ボートの國英國でマーロー、ヘンレー兩レガッタに驍せた勇名を誇る、オリムピックでもそのボートを見物しやうといふ人が押かけて練習の背出しにも困つた程だつたさうである、尚リアンダー漕艇協會では、『世界最高權威の漕艇協會』と云へば世界の漕艇技術は世界一なるのを今回の加號作揭げられカ郵船會社旗がパラードに我が國に向つてボート製作の注文を發する運ひとなつた

オリンピック漕報——男子艇板飛込に四位の柴原恒雄（ベルリン＝東京電送寫眞）

獨逸一位の英國リアンダー・クラブでは我ボート遠征軍の代表者取りも直さず日本の造艇技術の世界一なるのを今回の加號作揭げられカ郵船會社旗がパラードに我が國に向つてボート製作の注文を發する運ひとなつた

◇

獨逸の特徴を持つ我小型ボートが先づ世界の注目を惹いたのは六月のマーロー・レガッタに日本クルーが急ピッチで昇進し勝利を收めた時に始まり、ヘンレーで善闘するに及んで愈此の「メイド・イン・ニッポン」の小さなボートが專門家注視の的となり、ベルリンオリムピックでもそのボートを見物しやうといふ人が押かけて練習の背出しにも困つた程だつたさうである、尚リアンダー漕艇協會では『世界最高權威の漕艇協會』云へば世界の漕艇技術は世界一なるのを今回の加號作揭げられカ郵船會社旗がパラードに我が國に向つてボート製作の注文を發する運ひとなつた

殺害された大毎記者

氣の毒だと奥村氏語る

去る廿四日支那四川省成都に於て支那暴民の爲め無殘にも殺害された大阪毎日新聞上海特派員渡邊幸三郎氏は大阪毎日新聞社の重役で手腕たつた渡邊巳之助氏の子息で、巳之助氏が支那問題研究の爲め上海へ赴いた人で今年は三十一歳位だらうと思ひます、父の志しを繼いで支那問題の爲に斃れた譯で氣の毒です」

出迎の人、見送る人

埠頭ごつた返し

今朝のターミナル風景

横濱市ターミナル埠頭（十日本へ向ふ日枝丸が早朝入港、九時頃には午安丸が日本から入港して船尾に翻る日の丸の旗、檣頭高く掲げられカ郵船會社旗がパラードインレットを吹く潮風に翻り日本色を一ぱいに繰り擴げた、日本へ歸る者、これを送る見送り人、日本から歸つた船客、これを出迎へる出迎人が殘暑の夏日射しを浴びて埠頭は賑ひ相當混雜した

午安丸からは觀光日本の夏を訪れて日本の土産をドッサリ持つた白人が多數下船する、すると出迎（人の口から「日本は如何だつた」の聲が聞かれる、安い日本の絹物だ、下は靴下から上はドレスに至るまで總て絹物に身を包んだ白人婦人が日本の床しい管弦を頭に、颯爽下船する何にも彼も日本物だ、「觀光日本」のことばしりが此處晩香坡に也つては笑ひの風景だ

午安丸から多數船客が降りて

百七十餘人、一時に慘死

支那でダイナマイト爆發

上海廿九日（シービー通信）——本日當地への入電によると昨日四川省重慶附近に於て石油、ダイナマイト貯藏庫爆發し就働者百七十五名一時に壓死した、四川省と湖南省を連絡する大道路建設中のものであつた

歸還兵代表歸る

渡佛した既報の日本人古兵協會代表の一人古川文四郎氏は今朝九時過ぎのシービー列車で歸晩、列車故障で歸晩か一日遲れた

平安丸船客

十六名上陸

郵船平安丸は今朝九時當港入着、同船で大阪毎日新聞社事務取締役奥村信太郎氏及び同社事業部長世川憲治郎氏が着晩、尚は醫學博士志賀潔氏も上陸した、其他の上陸邦人船客左の如し

△高知、橋田勇△岡山、木村操△鹿兒島、西田トシ子、池田寛森山延子、同醇一、同貴美子△和歌山、奥山治一△滋賀、枝村そは、同節△福岡、平田定馬、伊東誠二△東京、岩淺貞子、同一子△熊本、下田正利

◇

奥村氏は語る

「本社主催で毎年博覽會を開催してゐるが丁度今晩香坡にも共進會があると云ふしアメリカのクリブランドでも博覽會があるといふので珍らしいものでもあつたらと思つて來たわけです」と語つた、兩氏は直に下船して本社紙記者及び晩香坡觀光協會のビウ氏と共にスタンレー公園を初め市内を一巡、午後よりは百貨店、共進會を觀て五時半發の午安丸でシアトルに向つた

大毎日新聞の奥村專務來晩

大毎本社の增築に關して米國新聞社を視察

大阪毎日新聞專務取締役奥村信太郎氏及び同事業部長世川憲治郎氏は今朝當地入港の郵船午安丸で晩香坡に寄港した、奥村氏は語る

「大毎では建物が狹くなつたので來年あたり新に增築するのでニューヨーク、シカゴ、ロサンゼルス、サンフランシスコ等ノメリカの新聞社を見學するのが私の目的だ、日本の景氣は良いやうで殊に大阪では軍需工業が盛んで好景氣である、二・二六事件の事に就いては今でも何とも言へない」

又世川部長は

「本社主催で毎年博覽會を開催してゐるが丁度今晩香坡にも共進會があると云ふしアメリカのクリブランドでも博覽會があるといふので珍らしいものでもあつたらと思つて來たわけです」と語つた、兩氏は直に下船して本社紙記者及び晩香坡觀光協會のビウ氏と共にスタンレー公園を初め市内を一巡、午後よりは百貨店、共進會を觀て五時半發の午安丸でシアトルに向つた

大毎日新聞上海特派員渡邊幸三郎氏に就き今朝當地へ寄港した大阪毎日新聞專務取締役奥村信太郎氏は次の樣に語つた

「船の中で渡邊氏の奇禍を聞き驚きました、氏は元大阪毎日新聞の重役で手腕たつた渡邊巳之助氏の子息で、巳之助氏が支那問題研究家だつた關係から幸三郎氏も三年程前京都帝大を卒業すると直ぐ支那問題研究の爲め上海へ赴いた人で今年は三十一歳位だらうと思ひます、父の志しを繼いで支那問題の爲に斃れた譯で氣の毒です」

日本人墓地

清淨の問題

昨夜の日會

加奈陀日本人會定期役員會は昨夜日本倶樂部で開催、五十年祭祝賀に關する報告等水認めり議案第一の邦人墓地清淨に關する件に就き幹事から市衛生官マキントシ氏より來信を朗讀說明し協議の結果森、坂本、石井、藏光、小西の五氏を研究委員に擧げ實情を調査した上谷宗教團体の集合を行ひ實行方法を相談するに決定

尚來る十六日來任する筈の根道領事歡迎會に就ては常務委員會に實行方法を一任した

幼稚園兒募集

△新學期開始　九月一日
フェヤヴュー午前十時
バウエル街午後一時半
合同教會幼稚園

大募集

△本綿物或はシャツ物多數募集仕事は經驗ある裁縫婦人東カドバ三六八
岩田裁縫店
電話ダグラス五〇七七

御挨拶

去る廿四日ルシア號にて歸晩の際は多數皆樣の御迎へを受け有難く深謝奉ります、尚今後も以前通り御後援の程を切に希望致します
キチラノ語學校内
助産婦　高橋きし

田坂耕一

求女ハウスボック及クッキング
廿五弗電話ベー四五九八
Main 4449, Line 4449

掃除婦入

用大陸日報社

移轉廣告

私儀都合により今回左記の所に移轉致し候につき從前の通り御高顧蒙り度く奉願上候
助産婦　高橋きし
2215 Maple St.
Phone High 2505 X

賣店

青物グロサリ店コンフクショナリを增加する大好位置白人街最適の劇場隣賣上多數
東二番其他委細東へスチング街
四〇一六電話ハイ一〇〇三至急

シンガーミシン

日本人最古の經驗ある代理人から求めになれば即座に修繕其他の夢が間に合ひ皆樣の御免利御德です
ミシンの專門家に御伺ひ致します
第一速刻御相談に御伺ひ致します
電話ハイ五九七八アール
クランクリン街一七六六

柳澤元仁

大特價

上等うどん
五斤入卅三仙

上等

ビーシー州オノックレッド・エンド・ホワイトストアRed & White Store.
Wloomock, B. C.

最も滋養に富む

マクギヤビン
バタークラスト
ブレード
白ホールウイート
レーズン
特製子供向
セララックブレード
McGAVIN LTD.

店員入用

働き英語を解する十七八歳のボーイ委細電ノエア一五三四

店員入用

委細面談
スター魚肉店

急募

裁縫見習ダンパ街三四四
至急
六電話ベー五一七五　大山

急募

經驗のあるメカニック
委細面談　朝日グラージ

ハップス

摘始め
キャビンの都合がありますから廿五日迄にお越しください
來た方は左の申込所へ至急御申込下さい
ハップスの出來榮と期間の永い事とキャンプの設備のよい事は皆樣御承知の通りであります
他のハップス會社より轉働された方も歡迎いたします
サーデス、ジョン・アイ・ハップス會社
重山英盛

ハップス

摘大募集
募集申込所
バウエル街一〇九
同　四二三
コーア街二二二
ミッション市
同
ネー
アボットフォード
古屋店員が御伺ひしますから至急御申込下さい

花

花束、花輪

一切の御用は是非當店へ
晩市西第四街二三五六
（ヤチラノ隣書館前）

金魚

卸小賣
イ・ノ・ハ花尾
電話ベービュ七八八一
佐々木菊三郎

結婚葬式用

花輪、花束、鉢花等一切大勉强に致します
から御用命を願ひます
バウエル街二七〇
中村花屋
電話シーモア五九三三

法律事務所

エッチ・ヤング
ドミニオン・バンク建物内一〇九號室
電話シーモア二七八七
（日本語を話します）

運送業

晩市東ヘスチング街一九三
ドウソン建築内二〇三
ホステオパシック學派
公認
宮崎醫院
ドクター宮崎政次郎
電話シーモア六一六八
自宅オクスフォード街二七〇八
電話ハイ三〇七七エキス

運送業

バウエル街二三八
電話シ三五二八

合同

晩市バウエル街三八一
自宅
電話ダグ四七八八アール

新ミシン取替

古ミシン
御求めの方は是非當店に御用命下さいます
附屬品一切も取揃へてあります
マネジヤー
鶴田收藏
電話シーモア一九三一エノ
バウエル街三九三
自宅シーモア二八六九アール

貴店

晩市バウエル街三八一
電話ダグ四七八八アール

貴社

貴社

貴社

戀愛小說

新道

（120）

菊池寛（作）

〈秋迄に（二）〉

……聽かせてよ。今一度
やはらかいメロディー
輕いリズム
マリギグ　マリギグ
ドウンヤ　マリギグ……

と、シケールメレエの「マリギグ」の一節を歌つてゐた。

青木が、あせつてゐないのは、率直である。秋迄になら、野上さんは、きっと歸つてくれる。

さう思ふと、彼女は却つて、救はれたやうにホッとした。

居間にはいつても着換へようとはせず、机の前に坐ると、原白い書簡箋を取り出した。

『はゐ……。あの、職工組合がございましたもんですから……』

『綺麗な花ですなあ』

堀田君はテレ隠しに花束を褒めた。

『食卓に盛つてございましたのを戴いて參りましたんですの……。およろしかつたら、半分差し上げませうですか？』

『い、戴いてもいゝんですか？』

『ぢゃ、こ、こ、今晩は……』

『ぢゃ、ぢ、ぢゃ、ぢゃ今……』

バッタリ顔を合せると、堀田君も妙子も挨拶がしどろもどろになる。

『い、今、お歸りですか？』

『はい。ただいま。』

『ぢゃ、ぢゃ、ぢゃ今……』

『はい、どうぞ。あの……何か活ける物、ございまして？』

『はゐ、と……わ、わります。一寸失禮』

と、堀田君は部屋へ飛んで歸つたが花瓶はない。部屋中引ッ掻き廻して、やつとビールの空瓶を探し出して來た。

『はゐ、ぢゃ、ぢゃ今……』

『はい。ぢゃ、ぢゃ、ぢゃ今……』

と、妙子は、目元で笑つた。

『笑ふ、いづれ彼方へ、お見舞に伺ひますが……』

『はゐ。ぢゃ、ぢゃ、ぢゃ今……』

妙子が愛想よく云つたので、急に勇氣が出たらしく、

『併しさんから、お耳にはいつてゐるぢらうとは思ひますが、笑ひの話ぢゃな……彼方へ、いらつしつてゐる間に、せひゆつくり考へて貰いて貰ひたいですね。そして秋風が吳に、いゝお返事を傳へて貰ひたいですね』

と、青木は氣取つた云ひ方をした。

『……』

青木が喫み捨てた煙草が、灰皿に生ぢけぶつてゐたのを、すり潰しながら妙子は、だまつてゐた。

青木は、それ以上突き込んで行つて、ハッキリした返事を聽かされるのが、恐いらしく、

『ぢゃ、ぢゃ今……』

と、立ち上つた。

妙子は、眼を、灰皿の煙草の吸がらを、横目で見ながら、玄關へ送り出した。

『サヨナラ』

と、云つて、靜かに廊下を引き返しながら、

『ぢゃ、ぢゃ今……』

『はい。ぢゃ、ぢゃ、ぢゃ今……』

『はい。ぢゃ、ぢゃ、ぢゃ今……』

『はい。ぢゃ、

紅光江戸嵐

勅使河原 冽 作
奥はるみ 畫

◀（一四六）▶

〈…甘い嬌羞〉

自分でなければ開かない！と、つた女は、狂しい眸で山遣を視つめてゐる。――燃え上るやうな眼だ、情熱に狂つた眼の色である。

激しい息づかひが、直ぐその間近にあつた。

やがて、ふとところを探ると、鍵を取り出して、床へ近附いた。

カタリ！と、微かな音を立てゝ、鍵が鳴つた。分厚い床が、音もなく口を開げた。

「さあ、お這入りなさいまし」

ムッー　とする温氣が、部屋の中から流れ込んで來る。その温氣の山遣の頬の邊りに、水の様に絡み合つて來た。

「此處が？――」

「はい、あなたの隠していらつしやるお方、助けたいと思つていらつしやるお方が、此の次の部屋に居るのでございます――」

「うむ――」

「果敢なさを、お助けに來るなら、此處へ這入つて行かねばならないのです――」

「お前は？――」

「はい、わたしは？――」

「お前は？――」と、山遣。同じ事を繰り返した。

「御一緒に、お供させて頂きませう、助けて、助けてつて來たのですもの、オホ、ゝ」

「さうか――」と、自分の胸に言ひ聞かせる様に、ジラン！ジラン！させると、ひつちりとも動かぬ。ヤッー　として後方を振り向くと、

「何ですの、オホホ、ゝ、」

と、取つて附けた様な笑ひが、

甘い上ずつた聲だ！

御簾間から段々と部屋の明るさに慣れて來た山遣、四隅を見廻すと、其處に立ちすくんだ。何といふ豪奢をつくした部屋であらう！

山遣は、立ち竦みながら、眼を見張て見た。

「何を驚いたりなんかしてらつしやるの？　さ、こちらへ――」

女は先に立つて、部屋の片隅に置いてある唐風の鏡臺に近附いて、やつと、其處へ腰をかけた。

二本の足を、さも退屈でたまらない――といふ様に、ジラン！ジラン！させると、ひつちりとも上つた細い足の脚が、山遣の眼先にちらばらする。

誰れ外に這入つて來られない、むつとあたゝかい部屋である。

「染男は？――」

山遣は、鋭い眸で女を見るなり、熱心に問ひ返すと、

「オホホ、ゝ、ゝ。未だ、そんな事を言つてらつしやるの、それよりか、少し此處で休んでゐてはいかが――。直ぐ隣の部屋に居るんですもの、何もさう、あわてなくつても――」

女は、微笑んだ。

ゝ、うちかけが、音もなく、肩から滑り落ちた。熱ッぽい息使ひに、胸がはだけて來た。

両手をあげて後れ毛をかきなでやうとした。白い、重たげな両腕である。そこにも狂はしい息吹きは感じられた。

「山遣さん――」

さゝやく様に、また、叫びかける様にいふと、彼女はッ、と山遣の側へ寄り添つて來た。

◇都々逸◇

甘んじて、受けなきゃならない悲しい譯が、あつて聞いてる、涙の言葉

――――――

お鍾乳は、これでおつもり、もうお茶にして、後は嬉しい、夢にする

――――――

お酒にしませう、久方ぶりの、逢ふ瀬がお茶では、理におちる

――――――

茶目ぶりを、見せる感心の、坊やがあつて、女手一つに、越す淋しさ

――――――

映畫晩市ローア街三三一番
加奈陀日本人會
電話ツリナー七二
Canadian Japanese Assn
129 Gore Ave. Vancouver.

牛島式神力無双術靈氣療法
男女婦切
一
稲本治療所
本梅太郎
東カドバ巻　電バイ五一〇四エル
遠近に拘らず御一報次第お伺ひ致します

ブリキ細工
ブラマー仕事
パウエル街四五七
西畑ブリキ工場
電話ハイランド四二六

B. C. WOOD & COAL CO.
割薪値段
▲インサイドファー　一コード　七、〇〇　半同　三、五〇
▲同　二等品　一コード　五、〇〇　半同　二、七五
御電話下されば早速お届けします
▲ヒーターブロック　一コード　五、五〇　半同　三、〇〇
▲ファーナフブ　一コード　四、五〇　半同　二、五〇
ビーン薪炭
電話ハイランド九一五

家具、ストーブ和洋大工道具一切
晩市メーン街二三三
電話ダグ五五六七
竹内家具店

スマートな近代人の嗜好にピッタリと合ふ
ハットの御注文は弊店に
弊店内にある品でお氣に召さぬ時は貴様の御好みと御頭の恰好や寸法に合はして弊店内工場で御望みの色合や品で敗時間中に調製致しますから必ず御滿足の品が得られます
五十年祭「チュビリー」ハットが澤山出來てをります
記念に是非共お求め下さい
一個　廿五仙
晩市グランビル街九一八
ドミニオン帽子商會
電話シーモア六六八六

ゴールデンジュビリー!!
新鮮なる大氣
悠々たる大河の流れに
糸を垂るれば
自然に恵比壽顔になります
釣竿が日本より參りました
値段の安いこと　品物の丈夫なこと
とても釣り良いこと
先づ實際に御使ひ下さい　五　一五　五〇
投げ人花籠　三五　五〇　七五　九五
◇ふる血錠　定價　三、〇〇　五、〇〇
とてもすばらしい實行です、如何にふる血錠が能く効くかの證據です
頭重、耳鳴、肩こり、吹出物に悩める方は早速御服用下さい
○ホドチン錠、アダリン錠、カルモチン錠、發命酒、ネオネオギー、エバクリーム、ダモラ
寫眞器　一、二五以上
晩香坡市バウエル街二四九　電話シーモア四八八四
寫眞　現像焼付鮮明迅速
誠心誠意
1886・GOLDEN JUBILEE・1936

和洋雜貨食料品
漁船金具一切
ボートエシントン郵函二七
龜田商店
P. O. Box 27
Port Essington, B. C.

新炭
電話ハイ　三八三
バウエル街一一七五
タイー薪炭商會

和洋雜貨食料品
漁船用具一切
ボートエシングトン郵函三一
岸本商店
P. O. Box 31
Port Essington, B. C.

バウエル街參參
前川魚肉店
電話ドグ三八七
同　三八六
住宅ドグ四七八七アール
かまぼこ
製造販賣

御會食に
御招宴に
ぜひどうぞ

大工道具一切
晩市バウエル街三六八
秋山金物店
電話ドグ二三七

御祝用ケーキ
特に日本人向きに調製致します
洋菓子類一切製造
晩市内は多少に拘らず配達します
バウエル街三四二
パウエルベーカリー
布田　一
電話ダグラス五五三一
住宅西第七〇街一一九八
自宅マーボール六〇七エル

シンガーミシン
日本人部代理人
堀七藏
キャンビー街二三九九
電話フヤモント四〇三一エキス

和洋御菓子
晩市バウエル街二三五
横山菓子店
電話シー六九四一

●魚類
●肉類
●青物類
●カマボコ
●和洋食料品
バウエル街二六二
茶木魚店
電話ドグラス五五四二

◎新數の子昆布　なら漬　酒肴
魚肉並に野菜物御馳走用は是非常店で
バウエル街三五三　電話ツリナー五七八四
自宅電話ハイ二七一八エル
スター魚肉店

晩香坡市バウエル街三七八―三七八
男女着類一切
澁谷商店
電話ダグラス五五二五

男女子供靴一切
バウエル街三三八　電話シー八六一九
加藤靴店
住宅　東カドバ街七九一　イ九二七エッキス

和洋雜貨食料品
晩香坡市バウエル街五六六
西村商店
電話　イランド一三七五

▲薪、石炭
コムマーシャル街埠頭
ターミナル薪炭會社
電話ハイランド五四四三
夜間ペビュー二一九エキス

◎高等南京料理
コックは此の道の腕きゝで料理は貴様の御口に合ふやう
美味に調理　値段は大々的勉强
晩香坡市バウエル街三八二
新南京樓
電話シーモア七八七五

RCA
これぞ世界に冠たる眞價!!
覇者たる貫祿を示す優れた性能・品質・外觀　等々
一九三七年型
ビクターラジオ
蓄音器
コンビネーション
ビクターレコード
目錄進呈
7 Tube-$ 150.00
8 " $ 207.50
10 " $ 275.00
バウエル街三〇一
大正堂
電話ダグラス五五
ミカド・ツランスフアー　電話ステンストン二

晩香坡市バウエル街三八〇
昭和倶樂部
電話シーモア四五三三
（事務所用）電話ドグラス五五二二

加州産米　最上毛利白米　五十斤入
龜甲萬醬油
米屋商店
649 Hastings St. E. Vancouver, B. C.
視力專門醫　ノックス・ハンブリー
電話シーモア七六〇三
診察時間　午前九時より午後六時まで
バウエル街三五〇　電話シー壹貳貳五
尾本勘四郎

アッ！萬事休す
眼から大粒の涙
心は遊佐君へ其夜の逢初嬢

（東京通信）[illegible]ディ君が何か不吉の像感に襲はれ[illegible]いて遊佐正義君悔しや間に合はず[illegible]たその夜、許婚者の逢初夢子さんの[illegible]田の宅には親友の今井エリザさん、水久保澄子さん、そのフィアンセ・エディ・タンプコ君、そして姉のみつ子さんの面々が集まつてベルリンからの

實況

放送を、いや遊佐君の世界制覇の歓喜を共にしようと待ちかねてゐた、十一時十八分、ゴーンといふ水音、スタートは切られた

遊佐君トップ〳〵出てゐます出てゐます、五十米ターン、遊佐君依然トップ、あと十米アッ、ナックが出て來ました

と一分たらずの間に打ちとまれた全神経に夢子さんの身體は宙に浮き出ずかと思ふばかり、ナック選手に思はずナックと叫ばうとする遊子さんを圧倒つて制した夢子さんは紅潮を長ひしつて唇を噛みつゝ日本語のまだはつきり判らないエディ君が何か不吉の像感に襲はれたものか極度のヤンチョーを示すナック猛烈に出て來ました……

アッ日本敗けました

萬事休すナックを倒しハンガリー[illegible]歓喜の渦が放心したやうな夢子さんの上衣を揺ゆるやうに打つ、すべて無言「河西君の眼が間違つてゐてくれゝばいゝ……」といふのがせめてもの神だのみ、だが結果報告のアナウンスが始まつた、やつぱりはんとだつたのだ、「遊佐君！君！」……やつぱり前選ひではなかつたのだ、夢子さんの

大粒

の涙が……遠くグルネワルドの空の下、君が代ならぬハンガリーの國歌に無念の涙を流してゐるであらう遊佐君と同じに嗚きの涙なのだ「でも二等よ、偉いわ」と澄子さんが陽狐に口火を切つた

「さう私達の期待が大き過ぎたんだわ、まだ四年米リレーがあるわ、いゝの四年後があるわ、その時はきつと勝たせるわ、わたし……」

それでいゝんだ〳〵どこか満たされぬ喜びを笑ひ紛けた

宇垣前朝鮮總督
暗殺未遂に判決
主犯・曹に懲役十年

（京城通信）昨年末時の宇垣朝鮮總督を暗殺せんとして未遂に終つた事件はこの程公判も終了し被告[illegible]容は京城龍山署が府内で爆弾の秘密[illegible]を探知[illegible]の自由を得るに至つた、事件の内[illegible]

水の乙女ホームイン
古田つね子嬢におめでた話

（濱松通信）オリムピック代表中わづか十六歳の最年少者として世界の視聴を集めてゐた、わが女流水泳界のホープ、静岡縣磐田郡中泉町女在學古田つね子嬢は結婚話が持上つてゐる、その未來の夫君は磐田郡富岡村植木職鈴木茂氏長男平次（二）君で、同君はわが水上の精鋭牧野、杉浦、寺田を生んだ見付中學出身

平次君とつね子嬢は母方の従兄妹にあたり結婚話はつね子嬢がオリムピック代表選抜大會に出場したころ平次君の方から持上り、つね子嬢の親達は未だ子供だと餘り乗氣はしなかつたが、つね子嬢が東京を出發の際平次君はつね子嬢の父親古田高一（五）さんに伴はれて見送りかたが上京したのがきつかけで話は急テンポに進行

平次君は今年の徴兵檢査で甲種合格、この十二月末幹部候補生として入營やがて少尉となつて歸郷する日を待つて華燭の典を擧げようとまで進んでゐる

嚴めしい陸軍省に
辨天樣を祀る
まことに和やかな風景

（東京通信）劍付鐵砲のいかめしい陸軍省で、珍らしくも美人女神「辨財天」の御開帳が十四日午前入時から行はれ、和やかな容氣が三宅坂の非常時をふんわりつゝんだ、はて、軍人が女神崇拜とは面妖な話だが、これには次のやうなエピソードが秘められてゐる

現在

の陸軍省、參謀本部の敷地である三宅坂は、元井伊掃部頭直孝大老の上屋敷跡で大老が參勤交代の節住居してゐた處で井伊家は代々辨財天を信仰してゐたのでその構内に辨財天を祀つてゐた

いま陸軍省構内のヘウタン池に鎮座してゐる市杵島姫神社がそれで明治三十三年以來祭典も中絶放置されてゐたものだ、處が我寺内陸相「これでは敬神の日本精神に反するものだ」とあつて、早速神社を修理、誰でもが參拜出來るやうにと、コンクリートのモダンな橋をかけ、この程

完成

をみたので十四日御開帳となつたもの、靖國神社の遥川主典が祭主となり陸相代理寺倉高級副官、その他陸軍の將校連が參列、おごそかな祭典を行つたが、お賽の休憩時間には、軍人さんや職員が一千餘人引きも切らず參拜

參詣人には復活辨天樣の御供物が手渡され、省内のタイピスト嬢は我世の春だといはんばかりで、日頃の厳めしい陸軍省内に和やかな風景が點綴された、陸軍では毎年お祭を行ふが、これで粗末にされてゐた辨天樣も浮ばれたわけ……

男『勝太郎』
喉に罪あり

（東京通信）レコードに吹きこんだりレヂオ放送したこともある聲色師の淺草區東町橘家勝太郎と竹中勝太郎（三）が七日午後四時ごろ富坂署に詐欺で檢擧、取調べられた、勝太郎は幼い時から聲色がうまく二十五歳のとき魚河岸荷兄から客席の聲色師に轉向、去る昭和九年某レコード會社に見出され『勝太郎聲色集』を吹きこんだの

若し 若し 若し
ブレーキ
貴郎自身の爲めに！

此事實を貴方自身の心に充分御銘記下さい

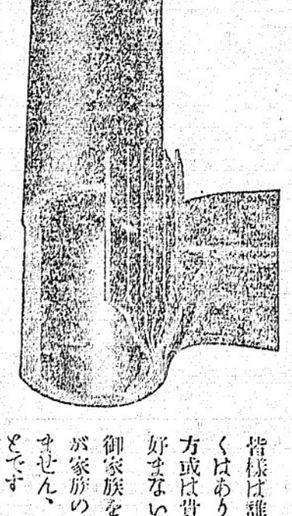

あなたの無思慮は何時他の悲劇となるか判りません、すぐ早くブレーキをテストして安全なものにして下さい

バーフエクト サークル ピストンリング

ニュー エクス九〇で

皆樣の自動車の力を回復して下さい ピストンリング界の驚異的實證、御詳細に就ては弊店でお尋ね下さい

ゴーア街とアレキサンダー街角 日本オートサプライ

Bussei, Intercity Baseball Leagues Enter Playoffs: Teams Finish Close

YAMASANS, TAIIKUS TO MEET IN ONE KNOCKOUT GAME

The quest for the Intercity League championship cup starts tomorrow afternoon when Yamasans and New Westminster Taiikus, third and last-place finishers respectively, clash in a single knockout game at Powell ground at 2 o'clock.

Both teams are expected to field their strongest possible lineup of the season to pull through a victory, as the loser will automatically drop out of the picture.

The Royal City squad will most likely send their ace pitcher, Tsugio Shinohara, on the mound and either Roy Kumano or Andy Reid is expected to do the hurling for the local nine.

According to Manager Tanaka of Yamasans, his probable starting lineup for tomorrow's crucial battle is as follows: Tanaka, ss.; Kumano, pitcher; Matsui, catcher; Okumura, third; Nunoda, c.f.; Kagawa, first; Inouye, second; Sugiman, r.f.; Nagata, l.f.

Steveston-Hompa To Play Important Game Tomorrow

The league-leading Hompa baseball team will play an important game against the second-place Steveston nine at Woodland Park tomorrow at 2.30 p.m. in a Bussei Baseball League contest.

Hompa, leading the league with six wins and four losses must win this game to clinch the leadership. Steveston have a chance to win the bye spot in the playoffs and send Hompa into the semi-finals against Kitsilano, or drop back into third place behind the latter nine.

Playoffs will begin next Sunday between the second and third-place teams with the winner meeting the first-place finishers. Both will be three-game series.

The Steveston and Hompa contest tomorrow will be a fight-to-the-finish affair. Bot hteams will field their best team as players rally to support their club.

The Tairiku English section appears three times a week, on Tuesday, Thursday and Saturday. News must be in our hands on the day previous to publication and not later than 2 o'clock.

Slim Summerville

Five-legged Toad Discovered By Japanese

WEST LOS ANGELES (CNP) — What does the toad do with is extra leg? When a Japanese celery grower of Sawtelle, H. Hiroshima, discovered a five-legged toad in his celery patch recently, his first test was to assure himself that the toad had five legs. Verifying his convictions, he knocked at the door of Curator Howard Hill at the Los Angeles Museum.

"Who's there?"

"Hiroshima."

"Hiroshima who?"

"Hiroshima with a five-legged toad."

The curator, curiously, opened the door and admitted the strange toad which was soon named Quinty.

The curator theorized that the freak used its extra leg, protruding from the troat, in panhandling insects he ate from other toads. A sign that four-legged toads would be outjumped at the next jumping contest by the newest addition to the family of freaks was considered.

Curator Hill delved into the books of teratology, which is defined as the study of malformation of the anatomy. Hill says that many creatures have the power to restore lost organs.

The unfortunate lizard who had its tail sliced off can have it replaced easily. The starfish can grow another arm after being nipped off by a carnivorous fish.

Hiroshima was also shown another freak, an eight-tailed lizard from the desert (Gerrhontus scincicauda).

Quinty, basking in the damp enclosure, took a look at the lizards' octuple appendage and raised his extra arm to his warty nose and wriggled his fingers as if to say:

"I'd rather have fingers than tails."

What he does with his hands is his business.

TWO CANADIANS REGISTERED AT CHRISTIAN CONFAB

By MIWA NODA

(CNP Special Correspondent)

MILLS COLLEGE (CNP) — With 120 delegates from fifteen countries already registered, the Pacific Area conference of the World Student Christian Federation swung into its first actual day of discussions Monday at Mills College in Oakland.

Second-generation Japanese registered to date include Mary Ann Dokuzaku and Harry Naka of California; Minoru Sonoda and George Awaye of Hawaii, and George Tamaki and Yukio Takahashi of Canada. Fifteen countries were represented by the delegates — the United States, Australia, Canada, China, Hawaii, India, Japan, Java, Korea, Mexico, New Zealand, Philippines, Germany, Great Britain and Holland. China had the largest delegation outside of America, with 17. Japan was represented by 14.

Discussions were to be divided into six general groups: the Christian message, the contribution of missions, international understanding, race relations, the state and social justice.

JCCL Leaders To Attend Meet

Nine members of the J.C.C.A. will attend the national convention of the Japanese-American Citizens' League to be held in Seattle, Sept. 4 to 7, according to the statement released by Dr. Edward C. Banno, provincial secretary.

M. Kuba, president of the Japanese-Canadian Citizens' League provincial council and of the Steveston chapter, and Harry Naganobu, president of the Vancouver chapter, will leave for Seattle on Wednesday to attend the national council meeting of the J.A.C.L. on Sept. 3 as observers.

Others attending the convention and expected to be in Seattle on Saturday, Sept. 5, are: Dr. Banno, Mr. and Mrs. Shinobu Higashi, Miss Hide Hyodo, Dr. H. Saita, Nobuichi Yamaoka and Thomas Yoshida.

紙はり 塵埃を完全に塗り埋め粘度強き良質の糊を用ひ凡て闘和よくし多年の經驗を以て美しく完全に責任を以て廉價に致します 機に乗り難しき個所出來たる場合は無料にてなをします

御結婚式 ベール及髪飾 無料 御披露用 日本振袖 儀式用 スペシアル 賃貸但し着附無料 オイル パーマネントウエーブ

◉結婚式 御披露に日本着物 ベール、髪飾等は無料で サービス

花嫁樣の御支度 結婚式用髪飾及ベール無料で貸します オイルパーマネントウエーブ美容術 晩市メーン街三二三

若返れ！精神も肉體も！

卵巣ホルモン ウオオホルミン …注射・錠剤・鍾乳… 月經不順、月經痛少 卵巣機能障害、頭痛 腰痛、下腹痛、眩暈 結婚期前後神經障害

男性ホルモン エナルモン …注射・錠剤… 生殖器性神經衰弱 性障碍、憂鬱症、 性力減退、疲勞感 頭痛、能率減退等

内外化粧品 コタツク 万年筆 公認 パウエル藥店 パウエル街三九九 電話 シーモア七五〇二

皮膚病神効藥 支那古代外用 如何なる難病にても必ず全治請合ひます 濕疹皮膚病、癤、癬、腫足（足のたゞれ）等其他の皮膚病に特効あり Teen Joie 256 E. Hastings Powell Drug Store 300 Powell St. Vancouver, B.C.

印刷の御用は 是非『大陸』へ

ス村佛教會 盆法要
明日の順序

ス村佛教會の盆法要は既報の通り期日變更、明日午後二時より左記の順序で盛大に擧行される

第一式＝開會の挨拶、司會者△讃繼、開教使△燒香、遺族並に代表△弔辭、有志並に代表△御文章拜讀、毛利開教使△追悼說教、青木善雄師△讃佛歌（愚癡）會衆一同△閉會の辭△供物配布

第二式＝盆踊りは日校運動場でフエアビユウよりの應援を得て盛大に擧行される

演藝會稽古開始

晩香坡日本共立語學校學友會は既報の通り演藝會を開催する事になり準備を進めてゐたが、配役も決まつたので、來る卅一日（月曜日）から愈稽古を開始する、關係者は同日午後七時半までに母校に集合されたしと

カドバ聖公會

△幼稚園新學期開始＝來る九月一日午前九時半より新學期開始につき三歳以上の入園兒を募集す、父母同伴來園を希望すと

△白人教會參觀＝來る九月二日（水）午後三時より聖ジエームス教會の牧師並に役員の招待を受け日本人信徒は新會堂を參觀し日白親善會をなす、席上クーパー長老其の他の講話がある筈

第三街聖公會

△ミス・ウエザース＝來る三十一日夜九時シー・エス・アール船にてプリンス・ルパートに向け出發する筈

△幼稚園新學期開始＝九月一日午前九時半より三街並にマーボール同日午後一時半より西キチラノ各幼稚園の新學期を開始するに付三歳以上の兒童希望、尚公立學校に入學する兒童は入時半までに教會に集合されゝば教師同伴入學の手續きをなすと

△聖書研究會＝九月一日夜八時より牧師館にて開催「天國の鍵」中市牧師講義

◎慰勞會＝明日曜日午後二時よりキチラノ佛教會堂階下に於て過日行はれた五十年祭日本人祝賀民謡に參加せしキチラノ各方面の踊り子の慰勞會を開催するに付漏れなく出席されたしと

△八面雜俎▽

◇…ヤマタキシーの熊野テナー氏妙なシガレット・パイプを喫へて一人悦に入つて御座る、詳細を御望みの方は同テナー氏へ

◇…共進會だといふのに田舍から御出晩らしい同胞が澤山の第二世を引率してバウエル街をパレードしてゐるのをみると心強い

教會

各教會共持記載なき日曜學校修養時間等は前日曜日と同じ

▲日蓮宗佛教會＝明卅日午後八時より日蓮宗佛教會に於て日蓮聖人松葉谷御法難會法要を營む、說教九七〇、一一三〇キロ各局

▲月曜日……管絃樂七時半、フランク渡邊八時十五分九七〇キロ局ダンス音樂九時半より一一三〇キロ局

△日曜學校（特に本日に限り）午前九時半△聖ジエームス新會堂獻堂式午前十一時△エー・リイ青年會ソエロシップ午後五時△同研究會午後六時△英語禮拜午後八時、說教グール長老△第三街聖公會日△家族禮拜午前十時、說教「神の家」＝中山牧師△夕の禮拜午後八時司式八木國松、感話藤田猪藏△四重福音慰問臺＝午前十時四十分禮拜說教ミセス・ウエルソン、午後七時半奉獻會ミスター・グラス△合同教會△聯合禮拜午前十一時於バウエル會堂、奏員出口、淺江兄、說教「西北部協議會の實感」安仲平兄△組會、フエアビユウ方面の第十一、十二、十三の三組聯合して午後三時より西第五街四五小林兄方で開催△バウエル日校教師會午後五時ツライヤンプ街二六八六安仲兄方で開催△日校フエアビユウ日校夏休み△フエアビユウ佛教會日△本堂改築中に付日曜學校は休み△信友講明日曜日午後二時於會堂

レヂオ

日、日曜の主なる放送

◇晩香坡プログラム◇

▲日曜日……東樂隊二時、バンフより音樂五時半、靜かな音樂七時半、時事放送八時、管絃樂九時一一〇〇キロ局

▲月曜日……管絃樂六時半、ダンス音樂十時十五分一一〇〇キロ局野球放送八時半六〇〇キロ局

◇米國側プログラム◇

▲日曜日……聲樂と管絃樂十二時半同五時より八時半まで、ダンス音樂九時半以上九二〇、六四〇キロ局、ダンス音樂八時半より九七〇、一一三〇キロ各局

▲月曜日……管絃樂七時半、フランク渡邊八時十五分九七〇キロ局ダンス音樂九時半より一一三〇キロ局