Vol. 31 No. 8845 Friday June 12 1936 TAIRIKU NIPPO 昭和十一年六月十二日（金曜日）第八千八百四十五號

大陸日報
TAIRIKU NIPPO
(THE CONTINENTAL DAILY NEWS)
PUBLISHED BY
TAIRIKU NIPPO SHA, LTD.
213 & 215 CORDOVA ST. E.
VANCOUVER, B. C.
本紙定價（前金）一ヶ月七拾五仙 六ヶ月四弗貳拾五仙 壹ヶ年八弗貳拾五仙
發行所 株式會社 大陸日報社
社長 山崎延吉
晩香坡市車力街二一五
電話ダ五五三三

こんどは廣東に 獨立政府が出現

國民革命救國政府と銘打つ 分裂へと支那は急ぐ

廣東十二日——獨立政府問題の方針を決定した西園寺政治顧問、陳濟棠、李宗仁等は十、十一兩日に亘り具體的協議を遂げた結果新政府を「國民革命救國政府」と呼ぶ事に決定した、組織大綱に依れば獨立政府は最高決議機關として政府委員の合議制を採用し其の下に軍事、政治、外交、財政の四委員會を設け、所管事務を執らせる事になつてゐるが大體よりして軍政府の色彩が極めて濃厚である、陳濟棠が軍事委員會主席に、李宗仁は副主席に、汪兆銘は政治委員會主席に、陳元一は外交委員會主席に、内定してゐる、外交委員會主席は陳中孚が有力視されてゐるが強硬派は歐米派の色彩濃厚、陳中孚は若干の微妙ある爲め主席人物の銓衡最も難物視されてゐる

中央 集中の現制度の結果

に由来するものであるから是等の根本原因に對應する具體策を急ぎ確立せしめる必要がある（四）經濟的技術的援助に就いては我が國としても充分の考慮を加へる用意があるが支那に於ける經濟問題は政治問題と

重大 關係があるから政治

的安定を先決用件とする、又我が國の特殊的立場の確認と日支經濟提携を可能ならしめるものである（五）然しながら成る可く列國との紛爭を避ける爲め列國殊に著勢力として支那に相當の地盤を有する英國との協調を圖る

けふの三相會議

東京十二日——遣支英國經濟使節リース・ロスは上京以來有田外相、馬場藏相を初め夫々朝野關係方面と會見し日本朝野の對支方針並に對英方策の打診につとめつゝあるが、有田外相、寺内陸相、永野海相の三閣僚は十二日の閣議散會後引續き三相會議を開き有田外相よりリース・ロスとの會見内容の報告あり之を中心に重要意見の交換を行つた

日滿支三國の 提携が根本!!

川越新大使が實現すべき 對支政策の新訓令

東京十二日——川越新駐支大使は十一日午前外務省に堀内次官を訪問、過日發令現すべき新對支政策に就き二時間に亘り重要會議を遂げた、同大使に授くべき訓令案に就いては最終的結果及び最近の支那の國際的、國内的情勢を考慮に入れて有田外相の手許に於いて最後的檢討を急いでゐるが、大體有田外相が駐支大使として携行した訓令を踏襲する方針である、然して新訓令に於いても三原則に依る對支根本原則には勿論何等の變更を加へず只事態の推移に應じて是が適用に緩急宜しきを得しめる事とし、一方北支の特殊事態の確認を求めると云ふ方針を堅持する模様である、新訓令は大體次の如き趣旨に則るものと信ぜられる

◇

（一）支那側は三原則に對し原則的に贊意を表してゐるも拘らず

排日 運動防止に對し積極的

的措置を執らず寧ろ是を助長するが如き態度を執つてゐるのは日支關係に重大を投ずるものであるから嚴に國民政府の反省を要望する

（二）北支問題は支那の内政問題であるが滿洲國の擁護地域として日滿兩國の存立に重大なる影響を持つものであるから支那側が充分に現實の事態を確認し日滿支三國の提携の可能なるか如き政治形態を招來せん事を希望する（三）北支の所謂密輸入は南京側及び關

愈々政府が着手 平時 國防總動員

先づ資源局會議を開いて… その活動方針を決定

東京十二日——資源局では國防總動員計畫の樹立に當つては陸海軍兩當局のみならず各省との聯絡協力を一層強化する必要ありとの見地より大藏省と折衝の結果右聯絡に要する經費として約三十萬圓を去る特別議會の承認を得たので愈々昭和十一、二兩年度の平時國防總動員計畫の樹立に着手する事となり十一日午後首相官邸で松井長官就任後最初の資源局會議を開き今後の聯絡强化方針に就き協議をなした、その結果

（一）各省關係局に資源局關係事務官を配置し資源局と緊密な聯絡を執らしめる事（二）資源局業務事務官會議を産業及び資源部門別に隨時頻繁に開催し可及的速かに昭和十一、二兩年度の總動員計畫を樹立する事、（三）今後各省が重要資源に關する産業政策を樹立する際には資源局産業事務官會議が國防總動員計畫の見地より之に重要アドバイスを與へる事

等の活動方針を決定したが資源局機能の强化は時局柄注目さる

國策問題を 小川商相語る

東京十二日——小川商相は小島鋼山局長を帰同去る四日以來神戸製鋼所、八幡製鐵所、德山燃料廠等を視察中であつたが本日午後歸京中で語る

◇

今度 の視察で鐵鋼燃料國

策樹立の急なる事を痛感した、殊に燃料國策に就ては稅制整理に當つて馬場藏相とも近く懇談する積りである、原料國策は國際關係の緊化に從つて見透さなければならない、即ち滿洲の羊毛の如き過去に於て求めてゐた原料は他の國に求めるか或は代用原料の確立を圖る

◇

政府は議院制度並正並に選擧法改正に關する兩調査委員會の官制案骨子を十二日の閣議で決定法制局に對し官制案の作成を命じた、依つて法制局では直に兩官制案の作成に着手し遅くも今月末迄には脱稿し閣議に附議し正式に兩調査委員會の設置を觀る筈で大體今月末か七月早々委員の任命を終り七月

新人養成を狙つて 全國に大遊説

黨の更生にもがく政友

東京十二日——政友會は黨の更生部の活動は政黨更生の絶對條件としつ幾度か計畫されながら實現を見なかつた黨員各自の負擔、依る公開黨費制度の確立とその實行を中心としその他憲政擁護を目的とする國民運動の次期の遊説を擔當すべき新人養成を狙つて大遊説計畫を樹立し更に地方政治界の建設等に力を注ぐ

無任所大臣問題

政府側はやゝ氣乘薄すだが 陸軍側は大乘氣

東京十二日——無任所大臣設置に就き政府側やゝ氣乘薄の模様であるが、陸軍側では庶政一新の急速且完全なる實現を期する上には是非共之が設置が必要であるとし一應政一新に對する陸軍案の最重要事項の一として近く首相又は閣議に進言する筈である、而して理由とする所は現在の各國務大臣は各省に於て全會一致カンサス州知事アルフレッド・モスマン・ランドンを次期大統領共和黨候補に指名した、右の結果副大統領候補にはシカゴ・デーリー・ニウース社長フランク・ノックスが最も有力視されるに至つた

春闘値段奔騰

昨日急奔騰の氣先今朝は春闘の減收豫想の發表あり外電もナショナル五仙半乃至九仙方の大幅暴騰を初め好材料の幅廣く益軟派の踏物を呼んで一節は軟並に廿圓乃至廿圓方上放れ七百圓總額一千萬ばりを演じ先ず地場手筋の突進買に七百三圓から十圓と廿三圓方の奔騰を告げ三千九百餘俵の大商ひを計上二節は玉整理の爲め立會を延刻

米の次期大統領 共和黨候補決定

クリーブランド十一日——共和黨全國大會は十一日午後第一回投票に於て全會一致カンサス州知事アルフレッド・モスマン・ランドンを次期大統領共和黨候補に指名した、右の結果副大統領候補にはシカゴ・デーリー・ニウース社長フランク・ノックスが最も有力視されてゐる

上何兩委員會共第一回總會を開き可及的速に改革案の作成に着手する方針である

◇大陸風景

政友會頻りに黨更生を宣傳す、今からでも遅くはない、奇蹟と言ふ事もあるからな

……△……

黨費公開は既成政黨信者の願であつて開帳し得ない神秘な守本尊で御座つた

……△……

黨費公開斷行に依つて信者の目を廻させぬやう間の當らぬやうとの御苦心は今から解る

……△……

無任所大臣に陸軍御熱心、二・二六事件で無任となつた陸軍大將が數人遊んでゐる

……△……

支那の西南派獨立、今に四百餘州が獨立するかも知れぬ、東洋地圖の色彩は愈百花園の圖

紙はり アレキサンダー街四〇六 電話ハイ一六〇八 小林（證明書持）不在中シー一三九〇アール

ビーシー州公認 渡邊琴子 電話シー七八〇アール 廿數年の經驗を持つ

富士美容院 部しげ子 電話ハイランド四九八一エル

モーダー美容 專門學校出身 矢部 電話ハイランド四九八一エル

美容院 北野喜美江 モーダ八五五 自宅ハイ一〇三三エル

美粧院 北野喜美江 電話シーモア八五五 自宅ハイ一〇三三エル

グランビルよりビロック西 ビーシー州公認美容師 池田照子 電話ユベビー八七五〇アール

PENNIES PRODUCE POUNDS
御家庭用 ◎貯金箱
塵もつもれば山となります
小錢をむだにせず貯めますと知らず〳〵いつのまにか大きな金高となります
一弗御預けになればどなたにでも御貸し致します
最近又新しいのを澤山取揃へました
是非此貯金箱を御利用下さい
晩香坡市バッセル街三九八
日加貯蓄會社
電話ダグラス 四〇〇
JAPAN AND CANADA TRUST SAVINGS CO.
P.O. Drawer 130 398 Powell Street
Vancouver, B. C.

日本郵船 C. P. R. アメリカンライン 日本行船切符 C.P. Express Moneyorder 販賣代理店 横濱正金銀行預金 送金無手數料取扱
米精洋食料雜貨 新西院市 西口商店 電話壹六壹一壹八八五 自宅九〇九エッキス

Chantecler CIGARETTE PAPERS
シャンテクラー シガレット紙
賢明なる喫煙家は皆シャンテクラーシガレット紙を使用して居ります、早く上く巻けるからであります
綴附 便利な自動式ブックレット
シャンテクラー シガレット紙を御使用あれ 倍大自動式ブック型 一包僅か五仙

SUN LIFE OF CANADA
朝起キヤ 何時ト見ヘネド 積ム黄金
加奈陀サン生命保險會社
青年の方は 僅か一日七仙の節約で 二十才前後の方は 年一回掛の 壹千弗の 貯蓄保險 が得られます
中年の方は 安い掛金を 御希望の方は 養老貯蓄保險に 又は 廿五年掛の 終身保險に
老年の方は 掛金が 割安で。七十五才。乃至八十才滿期の 保險に 御加入出來ます
300 E. Cordova St., Vancouver, B.C
電話ダグラス五五九九 及 四六九七アール
塵リモ 積モレバ 山トナル
加奈陀サンの保險を見よ 英斷 中野保險

THE ROYAL BANK OF CANADA
East End Branch
Vancouver, B. C.
◎資本金 壹億 ◎積立金 壹億貳千九百拾五萬圓
横濱正金銀行 シアトル支店
◎郷里送金—無手數料ニテ日本内地、滿鮮、其他ヘ迅速且ツ確實ニ送金致シマス
◎普通送金—送金手形或ハ電信爲替ハ世界各地向取組
◎聞貨定期爲替手形—利息、六ヶ月以上年三分三厘
◎米貨定期預金—弊行桑港支店ニ御取次致シマス期間ハ一ヶ月以上一ヶ年迄利息ハ弊店御取次ノ日ヨリ附ケマス
一ヶ月以上二ヶ月迄 年一分五厘
三ヶ月以上五ヶ月迄 年二分
六ヶ月以上一ヶ年迄 年二分五厘

The Yokohama Specie Bank
822 3rd Ave., Seattle
Phone Elli. 3575 P.O. Box 1917
▲預金▼ 總て銀行取引には當行を決め下さる樣お願ひ致します、當行では皆樣に充分滿足を御與へする事が出來ると確信して居ります
▲送金▼ 多數の日本内地銀行と取引して居る當行では日本送金相場を非常に勉强して居ります事は既に皆樣の御承知の事と存じます、當行では日本人事務員を雇用して居ります、從つて日本人の取引には非常に便宜で殊に地方に在住なさる方では郵文の手紙で諸用を達する事が出來ます
▽▽總資産 壹億七千二百萬弗
▽資金及積立金 壹億貳千萬弗
ローヤル銀行 メーン街及びヘスチング街角

THE SUMITOMO BANK OF SEATTLE
802 3rd Ave., Seattle, Wash.
日本向送金手形、郷里送金は左記のローヤル銀行支店にて御取次致しますから精々御利用下さい
晩香坡イーストエンド、ステブストン、ニユウエストミンスター、マーボール、ラドナーカムバランド、ヴイクトリア等
シアトル住友銀行
弗定期預金 六ヶ月以上年二分五厘
弗特別定期（十年書替不要）年二分五厘
弗貯蓄預金 年二分三厘
弗月掛貯金 年二分五厘
小切手勘定 無利息
日本向定期爲替手形六ヶ月以上年三分三厘

生命保險付貯蓄預金
年四分五厘配當保證
一日廿六仙宛の貯金で十ヶ年目滿期の時は直に千弗を支拂ひます
△其他種々な貯蓄計畫や毎月の預入高に就ては左記へ御問合せ下さい
晩市シーモア街五二五 電話シーモア六一八八
ヨークシャー貯蓄貸附組合
日本人部總代理 平松儀作

諸種製材
御入用の節は日本人販賣人 山崎に御面談下さい
新西院 モハーク製材所
MOHAWK LUMBER CO.
New Westminster, B. C.

紙類及文房具卸商
晩市ホーマー街九九六 電話ツリニチ一二五三一
COLUMBIA PAPER CO. LTD.

紙類及文房具卸商
晩市及ヴイクトリア
スミスデビッドソン エンド ライト 會社
SMITH, DAVIDSON & WRIGHT, LIMITED

大陸文壇

大陸詩壇

春！

明美

春！
スピーターを編まない間に
春が、來ちやいましたのね、
さあ、窓を開きませう
そして、ドアも、
春は可愛い、いたづらッ子よ、
ほーらね、水仙の蕾の中に
こんなに、そつと秘れてるのよ
そしてあんな枝の先ッちよにも
あら、あなたの笑つた瞳にも、
大事な〜心にも、
固い土を、かき分けて
そつと手を入れると
春のいきれがムン〜してよ、
私は、春を探すのが
大好きなの
春は、可愛い、いたづらッ子よ

（つづく）

大陸俳壇

春季雜詠

沼蒲選

日本船つきて春立つ埠頭かな　招月園
たんぽゝや古り〜鐵路に沿ふて　輝舟
あり
フアニベイ
名も知らぬ赤き花咲く春野哉　小百合
のどかさや鞍をはなるゝ蝶の影　増田螢火
同上
春の野や鈴ふる牛の親子連　小百合
働いて酒一杯や春の宵　ビクトリア
さかり咲く彼岸櫻の茶店かな　てるよ
四囲は大峰はかり花楓　
櫻川花の香もよしレヂオ聞く　
窓の邊りもつれてけぶる糸柳　不根秋川
春の灯に客間の壁を塗り直し　
これは又よく笑ふ兒や入學日　晩香坡　夢人
春の岩も鳥の聲あり春の海
暖かや庭に出て居る眠り猫　加奈女
蜜蜂すいと落ちたる椿かな　加賀保弘
沿道の氣まゝ歩みや月朧
雨催ひ母のとりこむ洗ひ物　大月
しのび足子供のつかむ蛙かな　蘇山
春愁や三人よれば句を題す　八木美津朗
初夏の明るき雨となりにけり　オ村
ステプストン　影法師生
窓邊に今日は貴客春近し　大月
滿目の電車も春の氣分かな　
ロイストン
笑みて我見送る人の炎陽伯　蘇山
星の宵朗々聲や春蛙　愛山

大陸歌壇

安仲詩都江選

佳作十五首

甲山小百合

△ゆく春の海
ゆく春の海たゞてかのアメリカの雲の連山翠低うみゆ
ゆく春をふしみて磯にたゝずめば千鳥もなけり淋れてみさはに
アツプランド岸邊にたちてながむれば濤ども見ますふ海の島山
ソノ〜とかもめ群れ來て浮ぶらし小波のるゝローズベイ濱

△遊春の岡
四家の姓どりに咲きし水米花をふく東風に花びらの舞ふ

加奈女

△初夏
朝ぼらけ澄月を押して庭に出て土ふむ初夏の心よさかな

△雜詠
黄ばむ裏の竹をひみつゝ我春つなぎし幼時を想ふ
已が幸をいぶかる折にふと出でし歌はでやあるべきの一ふしの歌
天地の緑の中に一本の白木蓮を今日も觀に來し
少年は默して潮が凪ぬ晩春の入江の汐は今し引きそむ
オーク樹の林に花を摘みて我捧ぐ藥草見出しにけり

編輯後記

◇大陸文壇欄の作品の發表が遲れて誠に申譯ない。いろ〜紙面の都合悪く、和歌の選者安仲女史が轉宅されたりして延び〜になつたのであつた。

◇俳句例の通り一度に發表したかつたが、紙面の都合がつかなかつたので今明日の二回に亘つて發表することゝした。

◇集まつた作品は數に於ては多いと言はれなかつたが、質に於ては、相當に敬意を表すべきものが多いやうである。

◇毎度いふ通り我が大陸文壇をして、カナダ在留同胞文壇の華とすべく、今後も益〻精進されん事を願ふ。者諸氏に希望し且又御後援をお願ひする。——よりき

大陸詩壇

つか峰子は一人ぽつちみたいな形になつてしまつた。そして、思ひがけもない樣な、噂が峰子をとりいまいた。（つづく）

大陸文壇

詩

短歌

俳句

俳壇

編輯後記

「米は米屋へ」
▲ハクマイ印　月入
▲マル特印　同

▲左官業
（ペスサングス街六四九番）
（ハイランド八八九エル）
カルシマイン、ペンタぬり、タイル張り、煉瓦つみ、漆喰、ペンキ

視力檢定
眼鏡調製

N.Y.K.
1404-4th Ave., Seattle, Wn.
郵船案内
（船名）（入港）（出帆）
氷川丸　六月十三日　六月十五日
日枝丸　六月十五日　六月廿七日
平安丸　七月四日　七月十八日
氷川丸　七月廿八日　八月十一日
日枝丸　八月十五日　八月廿九日
◎横濱行三等片道　六〇弗　神戸行六二弗
日本郵船會社シアトル支店
代理店　晩市 B.W. Greer & Son Ltd.　晩市美 Great Northern Railway

Monarch Life Assurance Co.
一、非常の場合家族を救援
一、壯年時に事業の援助
一、子弟の教育完成
一、老後のハツピーライフ
當社を御利用下さい
モナーク生命保險會社
支社　晩香坡市デング街丙八〇一—九
日本人部代理　後藤金平
事務所　シーモア四七四一
自宅　ハイランド七七〇ワイ

VANCOUVER PACIFIC PAPER CO LTD.
紙の御用は當會社へ
包紙、紙袋、色紙、油紙、トイレットペーパー、其他ペーパー類一切
ククリ糸、カザリ糸、文房具色々卸賣
ワター街一六〇
晩香坡パシフィツクペーパー會社
日本人部代理
電話　堀壽次郎
本社　ツリニチー六二二一
自宅　シーモア五三四一エキス

良品廉價の
前川商店
晩市バウエル街三六九
電話シー五二一八…五二一九
宇治の本場
新茶
鯛照燒　百目入　六五
御天煮　五十目入　三三
貝柱　一鏹　一〇
仮ダコ　同　一五
鰯味淋燒　一鏹　二〇
鮎飴煮　二鏹　二五
金山寺味噌　一斤　一五
其他　茶碗、小皿、豆類
多量に參りました　何卒御用命願ます

新荷御案内

高等南京料理
日本人諸君の御來店を歡迎仕候
晩香坡市バウエル街二五二
新北京
電話シー五七七四　同三五一七

世評の高きグッドイアータイヤ
其外自動車附屬品一切大勉强で御用命に應じます
邦人唯一のグッドイアータイヤ特約代理店
晩市アレキサンダー街ゴーア街角
日本オート
電話　ダグラス　二八九九

▲鶴龜印白味噌飛切特等特約一手販賣
晩香坡市バウエル街三三七
蛭崎商店
電話ドグラス九九一

▲ラヂオ修繕▼
如何なるラヂオにても丁寧に責任を以て修繕いたします
▼チユーブは無料にて試驗いたします
晩市バウエル街二一三
速水繁雄

コール及マキ各種
速水商店
晩香坡市バウエル街二一三　電話シーモア四壹貳壹
住宅ハイランド一八〇六

自轉車はターメー
運動具、各種自轉車
晩市メーン街壹壹貳
電話ダグラス五五五九
子供用車類一切
ターメー自轉車店　松居善雄

晩香坡市バウエル街二五三
ビーシー魚店
電話ダグ二七八八　夜間シー三五三八

AMERICAN MAIL LINE
DOLLAR STEAMSHIP LINES
アメリカンメイル・ダラー汽船會社
日本行三等片道五五弗
船名　ジャクリン　ジーシーレーナース　マツキンレー　グラント
出帆日　六月二十日　七月四日　七月十八日
美府行ラクツ無料進呈、美味日本食、各船共日本人料理人及給仕があります　美港着地より本船行タキシー及荷物運搬等無料
晩市を出發すれば間に合ひます　出帆日（午前十時半）詳細は左記へ
日本人船客係　高橋保一
バウエル街三九六（ホテルウオールド一〇五番）「目下歸朝中」

ペーント釣道具
其他金物類一切大勉强
ビーシー金物店
晩市メーン街二〇八
電話ダグラス五五三六

皆樣の名畑運送社
ゴーア街貳貳貳
新石炭販賣
電話シーモア一〇八九
宮本

記錄的快速力
CANADIAN PACIFIC STEAMSHIPS LIMITED
巨船
ジャパン號　排水噸三九〇〇〇　總噸數二六〇〇〇
カナダ號　同　三二三〇〇　同　二二五〇〇
エシア號　同　二五二〇〇　同　一六八〇〇
ロシヤ號　同　二五二〇〇　同　一六八〇〇
便利
各船共日本人が乘組んでをります
少市より同賃金で運搬切符差上ます
今回特に日本人コック二名を乘船致させました、日本人のお客樣には純日本食を差上ます
安全
何れも太平洋上の巨船ですから上を走る樣なことは本社船へ乘つて初めて知る事實です
少し位の時化（シケ）ではビクともしません
婦人子供の旅行に特に安全です
出帆表
×カナダ六月廿七日
ロシア七月一日
×ジャパン七月廿五日
エシア八月八日
×は、ホノルル寄港
……すまひ願會照へ記下は細詳……
加奈陀太平洋汽船會社
SETO MORE
Pacific Passenger Agent
CANADIAN PACIFIC (Ocean Traffic)
J. J. FORSTER
Steamship General Passenger Agent
Vancouver, B. C.

日本人部特別代理人
田中藤一

創立古く最も强固な英國會社
養老保險
ペンション保險
有限ロンドン・スカツチツシユ保險會社
（他に比類なき有利な條件と方法に就ては時代理人田中藤一氏へ御尋ね下さい）
晩市支店　ローヤル・ツラスト・ビルヂング

開業御披露

二見印糀として御愛顧を得て居りました弊店は本年十五周年記念を迎へ故國日本家業の糀味噌製造秘傳と現代科學的研究を基礎に

二見印白味噌

製造を完成し販賣致す事となりました

原料精撰　最新技術

品質最高　芳香美味

滋養豊富　價格低廉

が弊店二見印味噌の自慢

此の味噌の一杯は

皆々様朝餉の王座

此味噌の一杯は皆々様

明日の健康への捷徑

津々たる味覺と潑剌たる体軀は

二見印白味噌の一

一ぱいから……

何卒最寄の各商店に御用命御試用下さるやう願ひます

特に赤味噌は開業記念として破格の値段で差上げます

二見印白味噌製造元

丸橋商會

晩香坡市西第五街三〇六

電話フエヤモント五八九〇エル

糀製造販賣元

二見印 白味噌

晩市西第五街三〇六

丸橋商會

電話フエヤモント五八九〇エル

圓盤戰線に躍る（レコード センセン）

華やかな人々（サド）

三分間、七千五百圓！とは歌手、作詩曲者の素描

（14）

第二の勝太郎、〆香

勝太郎と郷里を同じくするものに、ポリドールの專屬で、淺草の藝者〆香がゐる。彼女も勝太郎と同じように、「おけさ」や「三階節」から出發したのであるが、昨年吹き込んだ「東海の孤役」や、「道中數へ歌」は、なか〳〵好評だつた。やはり彼女は新潟で藝者をしてゐたが、その美しい聲が評判になり、新潟に第二の勝太郎がゐるといふ噂が、チラホラと東京の業界につたはつてきたころ、松竹の監督の齋藤貢次郎が偶然新潟に行つて、彼女の歌をきいて感心した。そこで、東京にかへつてきて、酒席でそのことをかねて知り合ひの、ポリドールの作詩者藤田まさをに話すと、藤田はもしかしたら大物を發見出來るかも知れないと思ひながら、すぐ新潟まで出かけて行つたものだ。ところが、このとき、他のレコード會社でも使ひを彼女のところに出してゐたのである。しかし、わづか半日の差で藤田は彼女をポリドールに引き入れることに成功し、會社に身受けさせて淺草にひつぱつてきたのだが、その後、彼女は勤勉力行その時會社に立てかへてもらつた借金も返し、今では「春竹」といふ藝者屋を自分で經營してゐる。「春竹」といふのは彼女の本名の大竹春枝からつけたものだが、非常に親孝行で、かつ四五人の弟妹を養つてゐるのはホメていゝ話しだ。

新潟縣から西へ、石川縣へくると、コロムビアの專屬で「君を慕ひて」や「吹〳〵な秋風」を吹き込んだ島津英夫、本名は大杉榮三、明治四十四年の生れだから今年廿六、東京音樂學校を中途退學、その後、荻野綾子や德山健に師事した經歷がゐるが、まだ春秋に富んでゐるから、勉強はこれからである。

石川縣から岐阜縣にはいると、こゝには、ともにコロムビアの專屬の、作曲家江口夜詩と、歌手豆千代の二人。

岐阜縣出身の江口夜詩

江口夜詩は、養老郡時村の生れで今年廿四。「十九の春」や「曙野を行く」や、「夕陽は落ちて」などは、彼の作曲した流行歌であるが、彼の作曲したものだが、このところ彼は月々五六枚の作曲をし、それが相當うれるのでウケにはいつてをり、月收四五千圓、流行歌の作曲でレコード會社から金をとる高は、彼が第一等だといはれてゐる。とにかく、自家用の自動車を飛ばして豪奢な生活をしてゐるが大正八年軍樂兵として横須賀海兵團にはいり、同十年から十二年まで海軍省委託生として東京音樂學校に通學した。そのころは、主としてセロを勉強したが、ピアノもクラリオネットも出來、また、交響樂、吹奏樂、流行歌といつた具合に、その作曲もきはめてバラエティに富んでゐる。人間としてはよすぎ弱すぎる傾向がないでもないが、それだけにやさしい一面があつて、彼の名は夜詩とかいて、ヤシではなく、ヨシとよむのである。ヨシとよむのは、彼が出た軍隊にゐたころ、文字通り櫓櫂の要だつた先夫人が、彼の世に出るのも知らずに死んで行つたが、その夫人の名がよしゑといひ、彼はその名を、永く記念するために、夜詩—ヨシの雅號を用ひてゐるのだといふことである。

（つゞく）

どなたも御安心

『食合せ』無根論

食合せずとも毒なものは毒

（2）

中毒とは全然別物

氷水を多量に飲んだ場合には、蟹でなく、例へば豚肉のやうなもの、其他消化のよくないものを過食すれば胃腸障害を起し下痢腹通を起すのは當然である。

◇…この場合には蟹が悪いのでなく氷水がよくないのであるが、蟹は古いものを食べると中毒を起し特に夏場は胡麻でたものでも夜は危險である。

また蟹鑵詰なども、あけて時間の經つたものも危險であるからこれは食ひ合せとしてゞなく蟹を食べる際に注意すべきである

燒酎と奴豆腐

◇…燒酎を飲みながら豆腐を食べると豆腐は胃の中で凝固して堅くなる。凝固して堅くなると消化液が中まで浸入しなくなるから消化に非常に時間がかゝる。

それであるからこの二つを食べ合せると、胃腸障害を起すのである。

蕎麥と田螺

◇…蕎麥中にはビタミンB、田螺中には蛋白質が多く含まれてゐる蕎麥は纖維が比較的多いので便通を整へるといはれてゐるが子供等が過食すると下痢を起す。田螺は煮ると堅くなりよく咀嚼しないと消化が悪い。

◇…だからこの二つを食べると消化不良を起し易いことになるが、中毒といふやうなわけのものではない。

其他一束

その他「蕎麥と西瓜」「天ぷらと茸」「玉蜀黍と蛤」「桃と數の子」「金柑と甘醤」「河豚に青菜」「白瓜と油類」「海老と茸」「蜆と栗」「甘藷と鹽辛」「豚と麥蕎」等を食ひ合せると惡いと一般にいはれてゐるが前に述べたやうな理由と大同小異である。（終）

G.M.C. TRUCKS

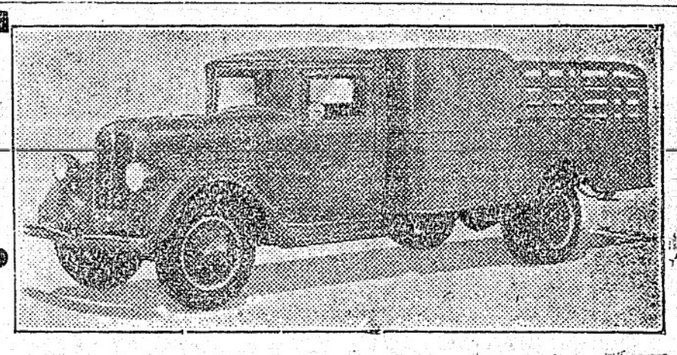

世界的に有名な此ツラツクの半噸積の輕量車から連結車式重量車迄御望みのサイズが得られます

又種々な違つた用途に適するやう製作された車体も多種類ありまして何れも新しい七パーセントデーエムエーシー、カナデアンプランに依る低額な月賦拂にて販賣して居ります

日本人の運搬車使用者諸君に

新一九三六年式デーエムシー運搬車特に半噸積み輕量車の御一覽をお勸めします

最も廉價な運搬車中有名なデーエムシーの優秀點を持質を全部保有し運轉の經濟を保證されてる最優秀車です

GENERAL MOTORS GMC TRUCK

バラード街六一五角
ダンズミュア街

會商車動自ドナルドマクエルウボ

ラヂオ

日本内地よりの放送は毎夜八時四十五分から（ショート ウエーブ）にて米加よりの日本語放送は毎週二回以上ロング ウエーブにて

只今賣出中の最新式スパートンラジオが一臺ありましたら兩方とも自由に聞けます　是非一臺御勸め申します

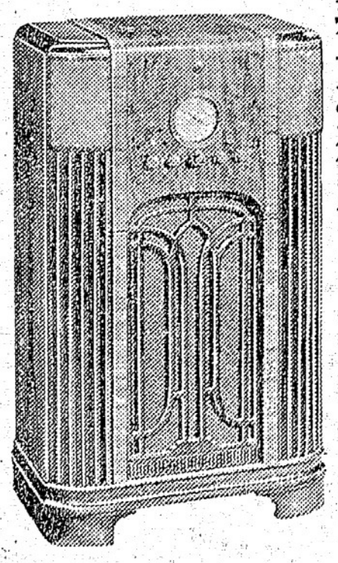

中古ラヂオは澤山ありまして何れも大特價で差上ます（現金又は月掛）

■夏の衛生は＝電氣冷藏庫から

ヤマタキシー發賣のスパートン電氣冷藏庫は

㊀内側のルームが廣く
㊁ドアーの内側には圖解の通り便利な保藏品用小棚の設備付
㊂内外共に目立つて綺麗に型は他に見られぬ最新式
㊃品質は極小の部分まで上等物使用
㊄費用は極く經濟的
㊅長期間使用しても故障はなく
㊆値段は比較的廉價

以上の特徴を持つて居ります

善は急げ　是非お勸め致します

◆タキシー御用の際はニューカーの澤山あるヤマへ……

◆ラヂオ及電氣類ならヤマへ……

修繕は（ラヂオ及電氣アイスボックス、ワシミシン及ストーヴ類、其他電氣類の直しは何品でもヤマへ）

スパートン短長波ラヂオ
及び電氣冷藏庫
御家庭用ワシミシン

ヤマタキシ

電話シーモア一四一四

晩香坡大火事の話（一）

◇—明日が丁度丸焼け五十年

當時の日本人の事共

所謂「晩香坡大火」を目撃した日本人で、當地方に現存してゐる人は、今スチヴストンに居る上山氏くらゐなものではないかと思ふ、随化問題で有名な本間覚氏もその一人だと云ふ話があつたが、本人は知らぬと云つてゐるから其の後の渡航者らしい、何しろ半世紀前の事なんだから上山さんもツロ迄にしか火事は記憶してゐないやうだ

◇

俗称「ガス・タウン」であつた所のグランビル村が、正式に市として生れて二ヶ月経つか経たぬ間に、晩香坡を丸ッ焼にしたアノ大火事は、一八八六年（日本の明治十九年）六月十三日に起つたのだから、明日は丁度大火満五十周年の記念日を迎へる事になる、——

サテ、當時、日本人は一体幾人當地に在留してゐたらうか、是迄の日本人の書いたものや、古い人達の話を聞いても、どうもハッキリしない数が判らない、上山さんは二十人と言つてゐるし、大火事に一足後れて當地に来た永尾氏は十二人居たと筆者に語つてゐる、いずれにしても、十数人居たのは事實らしく、そして是等の全部が、ソーミルに働いてゐたのも本當だらう

◇

永野萬蔵氏は明治十三年頃晩香坡（當時のグランビル村にやつて来た記録があつても、火事當時居たかドウかハッキリしない、或ひは既にビクトリアへ行つてゐたかも知れない、明治十四年来加の高井重治氏も、筆者は氏が生前ビクトリアで今から十餘年前迄つて昔話を聞かされた事はあるが、火事の事には一言も觸れなかつたのを記憶してゐる、北方漁業開拓者の一人、吉澤保吉氏（新潟県人）も一行十一名と共に、明治十九年来晩したとあるけれども、永尾さんと同じく火事があつた後のことであつた、明治十八年頃、ヘスティングス・ソーミルの六人組として桐生（北海道）金和助、ベン鈴木、竹端さん、高橋金助、熱州の九岡、鈴木龍平、と云ふ人達が有名だつたと中山訳四郎氏著す所の「加奈陀同胞發展大鑑」附録の都に出てゐるのを見ると、或ひは是等の人達も大火當時消防に出た組かも知れない、日本郵船會社の社長さんにまでなつた伊藤米次郎氏、この人は明治十八年頃當時のムデービル、今の北晩香坡方面でハウス・ウォークをしてゐたのだからヒョットすると對岸から火事見物とシャレた一人でないとも限らぬ

◇

ヘスティングス・ミルの古い雇人名簿でもあれば、調べてみると名前や、在留者の数が判然とするのだが、今頃却々である、最初の日本人の婦人おかめさん事、ミセステーラーも焼き出された一人ではないかな、なぞ〜思つてソコラを探しても、まだその遺の種が手に入らぬ、記録に殘る類焼商店の名を虱つぶりに檢べてみても夫れらしい名前が無い、どんな商店名だつたのか第一に夫れが判らぬのも仕様もない

◇

なほ大火に日本人はソレ行け！とばかり裸束凛々しく、焔の中に飛び込み、獅子奮迅の勇を揮つて白人の急場を救つたと云ふことであり、これが爲めやがてソーミルなどに同胞が厚遇を與へられる因ともなつたと云ふことだ、元よりその同胞の数幾人なりしかは明白でない（終）——川崎清藩

軍人さんモダン好み

◇—日本の陸軍もアメリカ式に

服を折襟式にする？

東京發——「天保銭」を廃止し近く所天の名を以て呼ばれる陸軍飛行隊修理徴発を廃止する準備をつゝめつゝある軍では更に服制の全般に改革を加へるべく目下主務當局に於て研究を進めつゝあるが主なる要點は

一　服の上衣は現在將校下士兵共に詰襟を着用してゐるが、此の様式では暑帽部を嵌道し長途の行軍或は夏期の訓練に際して体的苦痛が多く、現在でも斯かる場合には略帽のホックを打づし、或は第一ボタンまでも脱してゐる有様で從來より軍隊教練の實際から見て上衣の改革は極めて必要であるとの結論を得てゐるから右の弊害を除く爲に軍服の上衣を折襟式に改める事が必要と考へられる

二　折襟は從來各兵科毎に赤、黄、緑等各異つたもの を用ひてゐたが軍旗の色彩によつて兵科の判別が容易なるため戰時に於ては敵軍の望遠鏡によつて兵科の判別を可能ならしめる外平時にあつても戦時同様の弊害が認められる

三　襟章で何れもその必要が各方面で力説されてゐるから遠からず実現するものと見られてゐる

特別議會が終つた五月廿七日貴衆両院議員は新設成つた新議事堂を見学した

代議士出發

万國議員會議へ

東京十二日——第廿二回萬國議員會議に參列の牧山耕藏氏を團長とする深澤豊太郎、清瀬一郎、倉成正入郎、井上治の各代議士、衆議院書記官大木操氏の一行は十二日午後三時貴衆両院議員を初め多数官民の見送り裡にシベリア經由渡歐した

朝日

一度の敗戰

ガンに降る

朝日第一軍は昨夕六時バッエル球場でグラントとガン軍と戰ひ常見前半好投してガン軍の打棒封じてゐたが後半安打を集中されて四對一で敗戰した、之で朝日軍は六勝二敗である

試合はガン軍先攻に開始、両軍とも二回まで得點なく三回表に至つてガン軍一點を先取したが朝日も同裏山村四球に出塁、白石のバントに送られて二進、西原の右翼二塁打で生還して一點を得アイアップしたガン軍は更に七回投手の奇勞に乘じ四安打を集中、而も右翼への二塁打があつて三點を奪ひ勝負を決してしまつた、朝日は最後の攻撃に移つたが打撃振はず無爲に終り四對一で敗戰した、西原右翼手が六回表ガン軍の放つた一塁打も思はれる難球を高飛びして取つた美技は賞すべきであつた

| | | |

日系參政權問題

證據が足らぬこと報告

選擧法改正委員會が議會へ報告

調査が必要として保留

ピーシー州日系市民參政權問題に關して日系代表四名が先日オタワに赴きオタワ議會選擧法改正委員會に對し各自自己の立場を强く陳情して歸つたのは既報の通りであるが、本日のオタワ電報によると同委員會は本日午後選擧法改正に關する臨時報告を提出するに當つて日系參政權問題に關する調査聽取の結果の報告を爲し日系參政權の問題に關しては無期保留とする旨報告した、其報告に曰く

「本委員會はその問題の究明カナダ生れ日本人に參政權を附與すべしと要求するピーシー州からの日系人四名から事情聽取すべきかあつた、彼等の提出せる意見書は其點に關して居り日本人の重大な關心事項である事は本委員會に於ても認めて居り、その爲め本委員會は本問題に就て彼等の要求に關し決定オタワ十二日――選擧法改正委員會のポスウエル委員長は選擧改正に關する調査報告を本日午後オタワ議會に提出したが、日系參政權問題に關しては無期保留とする旨報告に曰く

「本委員會はその問題の究明カナダ生れ日本人に參政權を附與すべしと要求するピーシー州からの日系人四名から事情聽取する所があつた、彼等の提出せる意見書は其點に關して居り日本人の重大な關心事項である事は本委員會に於ても認めて居り、その爲め本委員會は本問題に關して決定

◇

オタワ電報によると議會に於ける日系代表四名が先日オタワに赴きオタワ議會選擧法改正委員會に對し各自自己の立場を强く陳情して歸つたのは既報の通りであるが、本日のオタワ電報によると同委員會は本日午後選擧法改正に關する臨時報告を提出するに當つて日系參政權問題に關しては無期保留とする旨報告を爲し日系參政權の問題に關する調査聽取の結果の報告を爲し日系參政權問題に關しては之を無期保留とすると報告したといふ意味の事を言つて居る、議會では此の問題に就いて相當の議論もあつたが委員會としては今後一層調査が必要だと言ひ張り、調査後でなければ議會に報告しないと云つて居る、來年の議會でも委員會にかけられることになるかも知れぬ

◇

上記の報告を爲す以前に尚紙一附加の報告を得る必要ありと認じるに至つた爲めである――云々

上記の報告は議會に於ける委員の陳情を聽いた直後に於て（一）何の遂本年の議會には此問題は持ち出さぬ（二）反對側の意見陳情を聽取する必要がある

と云つてゐたのである、尙排日議員達は來年に至り反對的な意見書を出すとも言つてゐたのだ

帝國美術院

俄然解消危機

横山大觀、和田英作氏らが連袂辭職を決行す

帝國美術院の十二人委員會は十二日朝に至り遂に連袂辭職を決行するに至つた爲め、此の問題は更に重大の形勢にあり帝國美術院は俄然解消の危機に直面するに至つた

飛行學生六名臺灣へ飛ぶ

上海軍事視察五十年記念特式、下は當時、來る來月臨時臨時加盟

福岡縣下で又もや

炭坑の大爆發

糟屋郡宇美町の大谷炭坑で死傷者六十三名出る

福岡十二日――昨十一日午後六時福岡縣糟屋郡宇美町の大谷炭坑に於てガス爆發し死者廿二名、重傷者廿一名を出した

兵服役者に

會社で給料

鐘紡で從業員優遇斷行

東京十二日――我國の重要輸出産業である紡績會社は從業員の待遇が比較的惡く勞働爭議を惹起する事が屢々あつたが、紡績では今回從業員の待遇規定を改正して兵役關係の缺勤者を優遇する事となつた、それによると徵兵檢査又は簡閲點呼の爲め徵集された期間は月給者、日給者共給料賞與の全額を支給し、現役或は勤續者の爲め召集された期間に對しては賞與だけを省いて給料の全額を支給するもので、六月十二日から之を實施することになつた

東洋人

船員問題

白人名簿千人

本日のオタワ電報によると議會委員會の東洋人船員問題聽取は終つたが本日晩香坡白人船員協會から東洋人に代り得る白人船員一千名の名簿を受取つた由

プレス業組合

重要件協議

月曜日大會

日本人クリニング業組合は來る十五日（月曜）午後八時から日本共立語學校々舍に於て同業者大會を開催し合せ候間御出席の上御協議方御願ひ候

春の初荷東行

ヘネー方面から出荷

最近の雨で品質見劣

ヘネーのコオペラチヴ・エキスチェンジから今年最初のストロベリーの第一貨車が平原州へ水曜日夜出荷された、メーブルリッヂ、ミッション地方や水に苦をやられた農家は數軒である

◇

ストロベリーも追々出盛り期に入つたが國三月來の雨で品氣過分ビホコリの爲め品質は頗る見劣りがする、ヘネー、ハモンドより今朝晩市へ一車入荷あつたが何れも品質劣り値段も一弗七十五仙から二弗で賣れ足頗る遲い、フレザー河岸上地向けは二弗今日中に

季節關係が既に實施されて居る爲に來國物の輸入途切れ平原州では頗る活潑なる需要あり、品質良好なれば三弗五十仙見込であるから天候の回復と共に次週からは一段の活氣を見せる事であらう

◇

晩香坡島からは十四日、ウィンデールからは二十日に各其第一車を積出す豫定であり追々混戰に入る事なれば同胞農家一段の統制が大に期待されて居る

大陸の移動說

日本で本格的實驗に乘出す

謎を解く爲に南洋のバラオ、ヤップ兩島に相當大規模な檢潮所を設け此夏から愈島嶼の移動並に昇降に關する本格的な實地試驗に乘出す事となつた、併し何しろ南海の孤島なので日々の檢潮記錄はバラオ島の南洋廳氣象觀測所に委囑し此記錄を取寄せて上太平洋島嶼長期昇降に關する特別委員會の松山、小倉兩博士が詳細な研究を行ふ事となつてゐる、是で謎の正體が掴めれば日本列島が斯くも細長く切れ〳〵に縫山し連つてゐる原因も判らうし、陸地構成の根本原因といふ難しい問題も一擧に解決しやうと云ふので學界方面より大きな期待がかけられて居る

鐵道疑獄で收監
されたる平井局長

排日のマクラッチ

日系呼寄せ反對

日本移民と選ぶ所なしとて意見書を各紙に發表

桑港十日――加州在鄉軍人團、勞働協會等により組織されたる加州聯合移民委員會議事ヴィ・エス・マクラッチ氏は昨九日日系市民に關するステートメントを作製し之を太平洋沿岸の各新聞社に發表した、大要左の如きことが述べられてゐる「現在加州には日系市民協會なるものが設立され各地に五十からの支部があり、其目的は善良なる米國市民を養成せんとするにあるので寔に立派な團体である、併しながら同團体の働きとして目下日本にある米國生れの青年を呼び寄せんとすることは餘程考慮を要すべき事である、日本にある米國生れ青年は米國市民には相違ないが事實に於ては幼少より純日本の教育を受け、思想に於ても其他に於ても日本的で全然米國魂なる人位は歸米して運動を起し得る千人位は歸米してゐる、是は純然たる日本移民が何等選ぶ處がない、更に在米國日系市民中には二重國籍なるものがある、日本の新國籍法（一九二四年十二月一日實施）に依れば其日以後に米國へ生れた日本兒童は出生十四日以内に所轄領事館へ屆け出でねば日本人でなくなる、而して今一つは新國籍法施行以前に生れ二重國籍を有する者は廿歲になつたら國籍を離脫して純米國市民となる事が出來る、此法律があるにも拘らず三分ノ一だけが離脫し他の三分ノ二は未だ二重國籍となつて居ると見られる……」

日本の大學生に

斷髮布令

東京たより――慶大の「イガ栗坊主出しと食つた學生諸君にまた斷髮令が出たといふ評、日大のお布令は「本年度入學のものから」とあつて二年生以上は危く難を免れたといふものゝそれも時期の問題、いづれは切らねばならぬであらう

東京たより――「長髮禁止」のきついお布令が出た、カフエー、バーから締出しを食つた學生諸君にまた斷髮令が出たといふ評、日大のお布令は「本年度入學のものから」とあつて二年生以上は危く難を免れたといふものゝそれも時期の問題、いづれは切らねばならぬであらう

長髮に學生運ボマードをやけにぬりつけてゐる「風紀の紊亂は長髮に由來する、學校教練が廢止されて以來學生も軍人精神を汲まねばならぬ、第一長髮といふ奴何の利益にならうぞ」と云ふのだ

同胞二人殺し

新垣は自首

ホノルル六月二日――既報、熊本縣人島津義弘（隈部佐一郎氏を去る廿六日ピストルで射殺して廿蔗畑へ逃込んだ新垣幸昌は六日後の昨日遂に自首して出た

岡山海協野遊會

岡山海外協會支部は來る二十八日（日曜）グレートノーザン草原に於て野遊會を催す、詳細は役員が各會員を訪問して說明すると

日枝丸の入港期

郵船日枝丸は來る十五日（月曜）午前九時頃當港に入港の豫定、當地上陸者は一等四名、二等十一名、三等三十九名、シアトル上陸者一等十八名、二等十四名、三等十三名、約二千五百噸の貨物とシルク千俵、郵便物五百袋が當地で陸揚される

◇營業案內◇

▲丸橋商會は十五周年を迎へ家業の糀味噌製造秘傳と科學的研究の下に二見印白味噌を完成販賣する

子守　婦人を求む、日本人家庭詳細は本社營業部へ照會

謹告　來る六月十五日（月曜）午後正八時より共立語學校々舍に於て同業者大會を開催仕り候間御出席の上御協議方御願ひ候

右御案內申上候　敬具

日本人クリニング業組合主催

Singer Sewing Machine Co.
393 Powell St.　Shop Phone Sey. 1931L

本社は日本人各位の御便利の爲め各種ミシンを取揃へて居ります

新古ミシン取替　御求めの方は是非當店に御用命下さる

附屬品一切も取揃へてあります

マネジヤー　鶴田收藏

電話シー一九三一エル　自宅バイ二八六五アール

婦人裁縫店の見切賣

ソーイングミシン、鏡、カウンター、テーブル等裁縫店必要品一式其他ベッド一臺、ケチン用諸道具

場所　市內ダンバー街

高級住宅中心地多年經營

多數定得意を有す

賣價一二百五十弗

水原事務所

晩市バウエル街二四五　電話シーモア三四四七

日本行船切符取次店

◇金魚御小賣

イノー花屋

佐々木菊三郎

電話ベービエ七八八一

花　花束、花輪

一切の御用は是非當店へ

晩市西第四街二三五六（キチラノ圖書館前）

McGAVIN LTD.

永く保存出來て微がつかぬのでキャンプ又は漁者諸君に特に喜ばれて居ります

結婚及葬式用

花輪、花束、綵花等一切大勉强に致しますから御用命を願上げます

バウエル街二七〇

中村花屋

電話シーモア五九三五

◇金貨買入れ

廿弗金貨は拾弗　拾五弗　廿弗　五弗は七弗五十仙　參弗五十仙は貳弗五十仙

同英金貨ソベリンに對し參弗六十五仙

同年其他外國金貨高價に買入れます

尙時計、指輪、ブローチ等破損品に對して政府刻印を拂ひます、地方の方は郵送し品物を送金し品物に十日間保管の上確價に御不滿の節は郵稅前拂にて返品致します

西ペンダー街七〇八

ブリッチッシュ・ゴールドレフアイニング會社

British Gold Refining Co.
708 W Pender St.
Vancouver, B. C.

法律事務所

エッチ・ヤング

ドミニオン・バンク建物內一〇〇九號室

電話シーモア二七八七（日本語を話します）

○土地家屋、ルーミングハウス、各種商店プレス屋等見込ある場所にて安價なる商物澤山あり

○火災自動車盜難保險

一般代理業

晩市バウエル街參參四

公認奧村事務所

電話シー二八壹貳

住宅バイ三〇六三アール

晩市バウエル街三八一

會我運送合

電話ダグ四七八八アール

シンガーミシン

日本人最古の經驗ある代理人から求めになれば即座に修繕其他の事が間に合ひます、背樣の御便利御德で御用命下さる事は御電話次第御相談に御伺ひ致します

ミシンの事は御電話次第御相談に御伺ひ致します

クランクリン街一七六六　柳澤元仁

裁縫　婦人至急募集　五〇七七照會　電話ダグ　岩田

運轉手　入用デー及ナイトシフト　ヤマタキシー

晩市バウエル街三八一

最も滋養に富む

マクギヤビン

バター　クラスト

ブレード

白ホールウイート

レーヴン

特製子供向

セラ　ラツク　ブレード

越

バウエル街二三八

運送業

電話シ三五二八

晩市東（スチングス街一九三ドウソン建築內二〇三）

オステオパシック學派

公認宮崎醫院

ドクター　宮崎政次郎

電話シーモア六一六八

自宅オクスフォド街二七〇八

電話ハイ三〇七七エキス

名畑タキシー

ハイランド七六五

オーケータキシー

西第二街一六七七

電話ベエビユ八一三三エル

高田タキシー

電話ドグラス八三六

シーモア八七五〇

ヤマタキシー

電話シーモア一四一四

一四一五

○今回日本人タキシー業者は全部（メーター）に依つて料金を申受ける事に致しました

晩市日本人タキシー

今明日の天氣豫報

北西の風晴　暖し

（昨日最高七二度、最低五二度）

（金曜日）午前六、五三　午後四、一六

（土曜日）午前六、五五　午後四、一五

（日曜日）午前十一、〇〇　午後八、四五

（月曜日）午前十一時　午後一時四五

（火曜日）午前十一時四五　午後一時四五

（水曜日）午前十一時四五　午後一時四五

（木曜日）午前十一時四五　午後一時四五

（金曜日）午前十一時四五　午後一時四五

（土曜日）午前十一時四五　午後一時四五

（日曜日）午前十一時四五　午後一時四五

（月曜日）午前十一時四五

戀愛小説　新道　菊池寛（作）

（54）

〈別れ（三）

「帰る？」

と、野上も、一寸おどろいて、歌子の気持を確めるやうに、歌子の顔を見守つた。

歌子は冗談ではないらしく、野上も、ムッとした腹立たしさが、こみ上げて来て

「僕の云ふことが、ヒドイとか、道徳恩としか思へないんなら、帰つても構ひません」

と云つてしまつた。云つてしまつた後、直ぐ後悔はしたけれども。

「だつて——」

と、云ひながら、歌子も泣かんばかりの表情で、立ち上つてしまつた。野上も、今更引き止めるわけにも行かず、また引き止める情熱もなくなつて、歌子のするまゝに委せた。

歌子は、さすがに立ちわづらつて、草履をはいたまゝ、縁側にしばらく腰かけてゐたが、やつと決心したやうに、

「さよなら」

自分自身に、云ひわけするやうに云ふと、母屋の方へ歩き去つてしまつた。

歌子の足音が、消えてしまふと、仰向けに、畳の上に倒れた野上の眼には、涙があつた。

もう一遍、眼と眼たない内に、別れてしまふと云ふ今になつても、何と云ふ氣の強い女でゐらうか。氣が強いと云ふのか、薄情と云ふのか、野上は分らなくなつてしまつて、たゞひたく、馬鹿々々しくつまらない氣がした。

歌子には、情熱と云ふものが欠けてゐるのでゐらうか、男をいとほしゝ愛しさが、まるでないのか。自分を心から、愛すると云ひながら、これでは愛してゐるのかゐないのか、まるで分らなくなつてしまふではないか。

考へてゐると、たゞ苛立たしくなつて来るばかりである。

風はあつても、むし暑い九月の暑さが、彼の身體に、そつくり入つてしまつてゐるやうで、彼は居り止めもない、物足りない、憤りに、囚はれてしまつた。

もう、これきり来ないかも知れない、また来なつて、こんな氣持ではは情像ん、か掛けるものか。いつそ、今度の旅行で、この戀愛を清算して了はう。その方が、自分として採るべき當然な態度かも知れない。

野上は、そんな事まで考へ始めたが、さうした猛々しい考への次ぎには、歌子のものやさしい慎しやか な態度や考へ方に對する、愛の氣持がひし〳〵と胸に迫つて来る。あゝ云ふ女性の戀愛は、神的に、精神的にと向つて行くのだ。自分が少しでも情慾に囚はれるのがいけないのだ。

やつぱり、あのまゝ帰すのではなかつた。仲直りして、清く浄く別れるのであつた。

さう思ひ返すと、野上は急に心細くなつた。

整の主は珍しくも谷口だつた。

「はい、いらつしやいますわ」

「ちつと呼んでくださいませんか」

「私がゐい子でございますが……」谷口さんでせう。はゝゝゝ」

「なあんだ」

「暫らくねゝ。ジステンバーにでもかゝつてゐるのかと思つて心配してゐましたわ」

「大ちやあありませんよ」

「何か御用？」

「曾ひたいんですがねゝ」

「仲時でもホテルにいらしゝ下さればお曾ひしますわ。どうなすつたの。まるでホテルへは神の道ねゝ何か御都合でもあるの」

ゐい子は谷口の聲をきくなり、すぐミス・石田の事を思ひ出してゐたので、それとなく皮肉つた。

「いやあ、さうぢやあないんですが、色々忙しかつたんで。今日お目に掛れないでせうか」

「ホテルへどうぞ」

「いや、ホテルよりどつか静かな處でお話したい事がたまつてゐるんです。恭一」

「さう。ぢやあ、何所でも」

ゐい子は何を思つたか、素直に應じた。

「さうですか。京都國道の鈴ケ森の大和といふ家へ来て下さいませんか」

「鈴ケ森つて大森迄ですか。すてきな處ねゝ」

「届かるならドレスの一枚位買へるにするけど」

「少し上流降りすぎるわね。だけど、こんな日は馬場の調子が違つて、よく大穴があるんだつていふけど……。でもねゝ、今日は目が悪いの。佛滅で三りん坊うなのだから、どうせ碌な事はないわ。それに、いくら休みだつて、学ちやんも来てゐないか判んないし」

「ちやあ、止すわ」

「さうね。三りん坊うに出て行つて、馬に蹴られたりしちや大変だから、ぢやあ、またね」

「ゐ瀬戸を設いて行きかゝると、すぐ、また、ゝまし鈴がなつたので、学子は引返して取次に出た。

「もし〳〵、孔雀荘アパートですか。鈴木学子さんゐられますか」

ユーモア小説

花嫁設計圖　264

中野實

〈繼の行衛（八）

晩市バウエル街四六三
運送社へ
電話ハイ五六六

物産運搬は凡て確實親切
熱誠で
好評な

和洋雑貨食料品
東洋商業會社
P.O. Box 46, Port Essington, B.C.
主任大橋松次郎

カステラ
生菓子
晩市バウエル街三九二
住よし

月刊雑誌
バウエル街三五七
鈴木菓子店
電話シー七九三五

和洋御菓子一切
豊富に取揃へて
ございます

醫士林醫臣廣告

專門　挫骨、打撲傷、刺傷、腫物、筋痛、るいれき、痔漏、火傷、脱腸、血便、殊に打撲關節の痛み等は如何なる重症も雖根治し猶接骨の技術に就ては既に日本人各位御熟知の事に候
東ベンダー街九二　電話シーモア三六二七

長男重信儀過日高い處より墜落し右腕骨を折り林醫士にお願した所二週間にて全治し感謝して居ます若し骨を折つたりクジイたり又スヂの痛む人は林醫士の診察をお勸め致します

ステヴストン金物商　電話九一
秋本重則

私儀神經痛にて非常に困つて居りました處今回林醫臣氏の治療を受け五六回にて全治感謝して居ります
若し折骨打傷又は神經痛等の場合同醫師を御勸めいたします
イーバーン　小森松之助

今回ステヴストン日本人各位の御便宜と御經濟を考へまして接骨、挫骨、筋違其他一般外科治療御希望の方は秋本金物店迄お申込下されば何時にても同店まで旅費無料にて出張し晩市と同樣の費用にて治療に應じますから同店まで御申込下さい
醫士林醫臣

ビルダーサプライ
各種ランバー、シングル、ドアーウインド、ネール、セメント其他建築材料一切廉価にて販賣いたします
個住宅、獨小屋、バーン等の請負を專門として居ります
電話或は郵便にて御通知下されば遠近に拘らず早速セールスマン出張の上見積値段選擇其他万般御相談に應じます
ビーシー州ポート・ヘネーソランク・ダウンジインロード角　電話（ヤード一七九　ミル自宅ネー一三五　エルネー六八）
ファンリッチ製材會社
瀧本與次郎

舊友
値下げをした
テー　タケット
エンド　ビー
極上シガレット煙草
お手巻きに適するやう
特別の細刻み
御試用われ
Tucketts
T&B MARK
English fine Cut
The Tucket Tobacco Company
HAMILTON CANADA
T&B
FINE CUT
10¢

鼻病の家庭療法として安くてよく効く
◇ビノサン療法
藥價　器付　二、〇〇
無駄もなく手輕に出來る外用藥
○よく青鼻汁、うぞん鼻汁を垂らしてゐる子供がありますが手早く治療しない事にはグンと頭腦の發育が遅れ出世の妨げとなるのみか色々惡い病に侵され易くなります
○「ビノサン」は或種の粉末で一日一回吸藥器で鼻腔内にすひ込ませておけばそれでよいのです、誠に簡單なので婦人でも子供でも自由に手輕に治療が出來ます
鼻病患者は先づ「ビノサン」療法を試みられよ！
晩市バウエル街三三一
藥品　化粧品
寫眞器　フイルム
新見商會
電話ダグラス三一一一

最上薪炭
バウエル街一二八三
タイー薪炭商會
電話ハイ一二七五

二十年來日本人諸君の御用を承つて居り充分の經驗と特別の注意を以て御下命に應じます
東ヘスティングス街一二三五
エスエル葬儀社
電話ハイランド一五
BELL FUNERAL HOME

男女衣類一切
バウエル街三一九
電話ドグ一七四七
宮崎商店

新着品
○最中ノ皮　一箱　三五
○大羽煎魚　一斤入　二〇
○脱脂綿　大包　六〇
小包　三〇
○淺草のり　一帖　三五
○竹の子水煮　二斤　二五
○干貝柱　一斤　五〇
其他お茶菓子が色々參りました
晩市バウエル街四六九
ユニオン魚店
電話ハイ三三五—三三六

和洋雑貨食料品
漁船金具一切
ボートエシントン郵函二七
亀田商店
P.O. Box 27
Port Essington, B.C.

各種帽子製造
並に洗濯
メーン街二二八
友田製帽所
電話シーモア一八〇三エル

先祖傳來
名灸及び骨接筋違
◎男女諸病一切及び
▽子供のかんの灸
並に按摩療法
（電話ハイランド三〇四二エル）
晩市プリンセス街二四一
倉鎌

組用
柳板
御希望のサイズを安價にて御求めに應じます
其他板各種
パウエル
薪炭會社
製材部
バウエル街一三五五
電話ハイ四五六七
四五六八
夜間ハイ一四四四エル

息切れ防止、疲勞回復に特効
オットセーの肉　一鑵　九五
不老長壽ホルモンの促進に優秀なる
ニンニクエキス　一鑵　一、〇〇
造血新劑　理研レバー　百錠入　二、〇〇
切り傷やけど、またぐされ、肩のコリにも効く
オゾ　一箱　四〇
夫婦仲よくなる
美神丸　五週間分　一、四五
不眠症、精力減退、ヒステリーの特効藥
精壮　六十錠入　二、〇〇
下痢腹痛の良藥
整腸剤
胃腸強壮
良い品を安く
ふじ胃散　大人用　四〇
小兒用　二五
廿日分　四〇
十日分　二五
皆樣の
バウエル街一〇九
古屋商店
電話シーモア二九三三

○涙の握手　水守龜之助　一、二〇
○勝利の生活　賀川豊彦序　一、二五
○白夜は明くる　久米正雄　一、三〇
○二宮尊德　武者小路　一、一〇
○釋迦　同　一、二五
○世渡り問答　和田邦坊　一、〇五
内田書籍店
電話シー六七一六
S. UCHIDA
347 Powell Street
Vancouver, B.C.

佛檀佛具及用品
◎佛壇　十弗　十二弗五十仙　十五弗　廿弗
◎三ッ具束　一弗五十仙　◎五具束　二弗五十仙
◎リン一組　四十五仙以上
◎輪燈　一弗二十五仙　二弗五十仙
◎其他ローソク、線香、燒香等一切

◎救心　心臓病、動悸や息切れに苦しむ方肺、ろくまくで寒汗に苦しみ貧血の方は朝夕一粒の服用で健康に　二弗　一弗　二弗
◎エキレース　わきが塗布により速座に臭氣を取る
◎新入荷御案内　强力明腦劑はれやか（五〇　一、〇〇）わかもと錠劑及散藥わかもと補葡酒（二、〇〇）養命酒（一、五〇　三、〇〇　四、〇〇）パール脱毛劑　一、七〇フルテ錠（三、〇〇　五、〇〇）膿性諸病にフカンケル（一、五〇）マイスキン（一、五〇）
晩市バウエル街三九〇　電話シー四七六八
十仙均一品多量入荷
近藤特許賣藥店
O. KONDO 390 Powell St. Vancouver B.C.

雪の江戸嵐

勅使河原晃作
奥はるみ畫

（八）

綾三郎の非を、なじり度くなつた染勇は深い悲みの籠つた眼を向けて、その横顔を何時までも、眺入つてゐる。

「行つて呉れ！　頼む！」

「……」

染勇は、無言であつた。——悲しい事が次から次へとこみ上げて来て、涙に口を開けば、わつと泣きくづれてしまふ程であつた。綾三郎の心なしの程を、深く恨みに燃えた胸の中で、訴づいてゐるばかりである。

「染勇！　何事も諦めて、笑つて行つて呉れ！　さうすれば、萬事は丸く納まるんだ。ふたりの恋は、暗から暗へと投げ出してしまふ。には、お前がさうして呉れるのが、一番好いんだ！」

綾三郎は、さぞ寸隙に染勇へ、言ひふくめるのだつた。

が——綾三郎から優しくされれば、優しくされる程、泣きたくなつて来る染勇だつた。最愛のいとしい綾三郎の口から、眼々と言はれて見れば、染勇も自らひとりの犠牲を通して、左司馬の座敷を振り切つてゐる際には、どうしても行かなかつた。

併し、染勇は、出来る事なら、左司馬の座敷へは行きたくなかつた。——嵐い、恐ろしく陰鬱な左司馬の面へ、引き立てられてゆく事は、苦痛、辛かつた。

「俺といふ、祿から離れた取るに足らない男へ、心中立てをしてゐるばつかりに、染勇にも、限りなく苦労をかけて……」

ふと、そんな事が念頭に浮んで来た。すると、その考へは、深く綾三郎の胸にこびり付いて来て容易に離れやうとは、しないのだつた。

「思ふまい。考へて見た處で、この場になつて、何の施す處置があらう……」

が、綾三郎は、どうしても、それを無駄にさせずには、居られなかつた。

もう、夕暮に近い。

一文字茶屋の女將へ約した時刻も、程ない時分である。

想ひ切り泣きぬれて、眼の固りを真赤にした染勇は、起直ると、其の儘、綾三郎の方を、チラッ！と見た。——が、一言も言はなかつた。妙にこだわつた事から、無理に行く様に勧めた綾三郎の仕打を、怒つてゐるのではない。染勇には、もう怒る根も盡きはて、素直に、なる様にしやうと、諦めてゐるのだつた。

静かに立ち上つた染勇は隣室へ這入つて行くのだつた。その後姿を、静かに視入つてゐる綾三郎の胸にも、不思議と、悔に似た感情が、こみ上げて来るのだつた。

「あの人の座敷へ出る位なら、死んだ方が増しだ！」

いま、假に言つて見れば、染勇の心は、まあ其んなものだつた。

が——綾三郎から、言葉を盡して言ひ出されて見ると、無下にもそれを、退ける事の出来ない染勇だつた。

「あの座敷へ出る事は、心前には辛からうと。——辛からうけれども、そこ處は、我慢して、温和しく行つて呉れぬか」

「はい……」

染勇は、仕様ことなしに、次かの事を頼へるのだつた。と同時に、側へてゐた気がゆるんで、北の場に、泣き伏してしまつた。激しい悲伏をもつて震へる肩の線に、初春の弱い光が、ふしげもなく降りかゝつた。

その姿を、静かに視入つてゐる綾三郎の眼には、無多な事件が浮んで来るのだつた。

始めは、旅末のひとり兒として好き勝手な振る舞をしてゐる自分の姿だつた。——続いて、染勇との馴染の楽しい、悦楽の時であつた。ふたりは、我儘勝手な事を言ひ合つてゐたが、それでも今から思つて見れば、可成り楽しい時であつた。——

深い追憶に、恍惚としてゐる綾三郎は、ふと眼をあげると、北處には、まだ泣き崩れた儘になつてゐる染勇の姿があつた。

腰痛を最も早く治療しやうと思へば
ジンピルを御使用あれ
リユマチス、關節腫、膀胱一般障害、放尿困難等に驚異的神効を著します
腎臓故障にはジンピルを
晩香坡市ゴーア街三二九
加奈陀日本人會
電話ツリニチー七三
Canadian Japanese Ass'n
329 Gore Ave, Vancouver
GIN PILLS FOR THE KIDNEYS

ブリキ細工
ブラマー仕事
バウエル街四五七
西畑ブリキ工場
電話ハイランド四二六

牛島式神力無双術靈氣療法
刃安醫師
一切
稲本治療所
梅太郎
晩香坡市バウエル街三五一〇四エル
東カドバ送一電ハイ五一〇四エル
遠近に拘らず御一報次第出向致します

スマートな近代人の嗜好にピッタリと合ふ
ハットの御注文は弊店に
弊店内にある品でお氣に召さぬ時は皆様の御好みと御頭の恰好や寸法に合はして弊店内工場で御望みの色合や品で敗時間中に調製致しますから必ず御満足の品が得られます
五十年祭「デユビリー」ハットが澤山出来てをります
記念に是非共お求め下さい
一個廿五仙
晩市グランビル街九一八
ドミニオン帽子商會
電話シーモア六六八六

家具、ストーブ和洋大工道具一切
晩市メーン街二三二
電話ダグ五五六七
竹内家具店

B. C. WOOD & COAL CO.
割薪値段
▲インサイドフアー　一コード　七、〇〇〇　半同　三、五〇〇
▲同　二等品　一コード　五、〇〇〇　半同　二、七五〇
▲ヒーターブロック　一コード　五、五〇〇　半同　三、〇〇〇
▲フアーフラブ　一コード　四、五〇〇　半同　二、五〇〇
御電話下されば早速お屆けします
ビーン薪炭
電話ハイランド九一五

晩香坡市バウエル街三八〇
昭和倶楽部
電話シーモア四五三三
（事務所用）電話ドグラス五五二二

Any camera is a better camera with KODAK VERICHROME FILM
ピクニックに カメラ
散歩にも カメラ
ゴールデンデユビリーにはぜひカメラを御求め下さい
一、二五以上

速迅寧丁は付焼像現の眞寫
五弗以上なれば引伸一枚無料
誠心堂
Sey. 4884　249 Powell St. Vancouver, B.C.

助産婦案内
晩市プリンセス街二一五
ユレカルーム三階卅一號室
助産婦　高橋喜志子
電話ハイ三四九九エル
不在中はハイ二一八一エル
東ヘスチングス街一二二
助産婦　渡邊糸子
電話ダグ五二六九ワイ
シー二九六四オー
晩市アレキサンダー街五八
助産婦　松岡久枝
電話ツリニチー九六八アール
メーン街二四四二
看護婦助産婦　吉原登代
電話フエヤモント五五四三
不在中フエヤ二一五九アール

シンガーミシン
日本人部代理人
堀七藏
キャンピー街二三九九
電話フヤモント四〇三一エキス

かまぼこ
製造販賣
バウエル街三三三
前川魚肉店
電話ドグ三八七
同三八六
住宅ドグ四七八七アール

和洋御菓子
晩市バウエル街二三五
横山菓子店
電話シー六九四一

御料理
日の丸
バウエル街二六六
電話シーモア三〇七九

御手輕御料理
アレキサンダー街三六二
吉野
電話ダグラス七二三

ちり鍋、すき燒
御飯
ゴーア街二二八
玉川
ダグラス四七九三アール

御會食に
御招宴に
ぜひぜひ
三宮
ハイ五一〇四エル

CHOP SUEY
理料京南的衆大
朝日チヤツヤチ
バウエル街三五三八　電話ツリニチ三二七一

バウエル街二二九
千鳥
電話シー七三九アール
綠田玉子

ゴーア街一三〇
樂々
電話ダグ二七〇六

鰻燒うどん、そば、
どんぶり物一切出前致します
バウエル街二五〇
天狗
電話シー三五三八

◉魚類
◉肉類
◉青物類
◉カマボコ
◉和洋食料品
バウエル街二六二
茶木魚店
電話ドグラス五五四二

和洋雜貨食料品
漁船用具一切
ボートエシングトン郵區三二
岸本商店
P. O. Box 31
Port Essington, B. C.

ウエヂングケーキ
特に日本人向きに調製致します
洋菓子類一切製造
晩市内は多少に拘らず配達します
バウエル街三四二
パウエルベーカリー
布田一
電話ダグラス五五三一
住宅西第七〇街一一九八
自宅マーボール六〇七エル

大工道具一切
晩市バウエル街三六八
秋山金物店
電話ドグ二三七

◎新數の子昆布
魚肉並に野菜物御馳走用は是非當店で
酒肴　なら漬
バウエル街三五三　電話ツリニチー五七八四
自宅電話ハイ二七一八エル
スター魚肉店

晩香坡市バウエル街三七四—三七八
男女着類一切
澁谷商店
電話ダグラス五五二五

男女子供靴一切
バウエル街三三八
電話シー八六一九
加藤靴店
住宅　東カドバ街七九一　ハイ九二七エッキス

和洋雜貨食料品
晩香坡市バウエル街五六六
西村商店
電話ハイランド一三七五

▲薪、石炭
コムマーシャル街項頭
ターミナル炭會社
電話ハイランド五四四三
夜間ベビユー二一九エキス

◉高等南京料理
コックは此の道の腕きゝで料理は皆様のお口に合ふやう
美味に調理　値段は大々的勉強
晩香坡市バウエル街三八二
新南京樓
電話シーモア七八七五

ぐんぐん賣れる！
名歌詞に名調子
然も人氣隨一の名歌手
吹込み、踊りも大好評
花見をどり
市丸　小野巡
レコード番號五三六八八
ビー面『うかれ音頭』
勝太郎、藤山一郎、徳山璉、小野巡、市丸
ラジオ　ライセンス發賣・
バウエル街三〇一
大正堂
電話ダグラス五五
ミカド・ツランスフアー　電話ステブストン二

天下の人氣を背負つた双葉山

夏蜜柑を握り潰して

照葉は泣き・筑波雪子は立ち上る

また勝つた！うなる國技館

（東京通信）仕切線上の勝負が終つたと同時に、國技館がやかましいと感つた、夏場所十日目の興行だ。

「フ・タ・バ・ヤマア！」熱狂の歓声を押しわけて、當勝の大関双葉山が、花道を歩いてくる、その風貌なる姿を追つて

數千の　美妓の、うして數百の洋装の女の子一のツッとりと眺めるやうな女達さしの、なんといふ熱つぽさ、ウ、ウ、ッ！　心臓の鼓動までこのるゾー、双葉山は東溜りに、静かに両手を膝において座つてゐる、男女の川は西溜りに固く両腕を撓いて動かない、双葉の顔色は赤く男女のそれはどこゝろもち蒼い、上俵せばいを主鉢と旭川が仕切りかけてゐるのである、それ程の「姉さんといふ姉さん、女の子といふ

双葉山　の裸身にぞゝがつた、ふとんが、危ない！　盆が、夏蜜柑が雨あられや降る

警戒の　長士（左様、いまは戒厳令下だつた）の顔がきつと緊張した「フ、タ、バ、ヤ、ヤ！」「偉いぞ！双葉！」「日本一！」「よう横綱！」「一見結へ！」さつきとそしも憂ならない顔色で、北道を歩いてゆく双葉である、照葉！（然り、この双葉は彼のためにのみあるかのやうだ）ふるひつきたい性質の勇姿、數千の美妓は胸を撫で

女の子は　乳房をふさへた、たゞひとり照葉さんがうつむいて、ポロリポロリと泣いてゐて、その右の手になにかが思、夏蜜柑がつゞれてゐる……

數百の　女の子は乳房を

柳橋の　利子姉さんが両手を合せ、眼をつぶつて祈つてゐた、「かゞ思ふと「わたし、とても見てゐられないわ」といつてしまつた、雪子さんが手にしたうちわで顔をかくした、それにしてもこの感激！この興奮！これが廿五歳の若さに純情燃えて

母代りの祖母へ

手向けの榮冠

廿五歳の若さに純情燃えて

人間『双葉』のなみだ

双葉の宿願、いや全日本女性ファンの念願、十一日間全勝の御褒は

見事　に成つたのである、

大相撲千秋樂の五月廿四日双葉山にとつて勘業成るの千秋樂であつたと同時に、わが角道復興の柳く觸れ太鼓を全日本に打ち鳴らした歴史的「國技デー」でもあつた、煌々照し出された十俵のうへ、廣瀬協會理事長の手から銀色燦たる榮冠を攝政宮殿下を接興された好漢双葉の満身からはさつと迸の

烈火　の氣魂は消ゑ失せて、感激にうつむき腕ふるはせる若人の純情だけが残つてゐる、双葉は泣いてる、猛虎のやうな横綱で敵手たゝきつけたあの十俵のうへで、人間双葉山は嬉し泣きに

△八面雑組▽

◇……降り續く雨で各地方の農家は大困り、然しどうやら天候は軌道に乗つたらしい。都會の人々は日曜のピクニックに支度がある位だが、農家には生活の問題だ。

◇……明日からのキャンリック野外神輿會を前に、天氣快晴を祈つたのでこの通り好天氣になつたのだそうだ。

◇……明日の外神輿會を前に、天氣快晴を祈つたのでこの通り好天氣になつたのだそうだ。

大時　れな男振りをみせる間に立浪會の人々がそゞと歸いた

「廿五の若さで優勝額、それも東西を通じて總當りの全勝といふ協會はじまつて以來の大成績なんですから正に男子の本懐、双葉も嬉しいにはちがひありませんが、涙を流して嬉しがるわけがまだゐるんです、十歳の時母親に死なれてからほんとのお

柳橋の　手を合せ、眼をつぶつて祈つてゐた、「かゞ思ふと「わたし、とても見てゐられないわ」といつてしまつた、雪子さんが手にしたうちわで顔をかくした、それにしてもこの感激！この興奮！これが廿五歳、五尺八寸六分、廿九貫三百のファンの念願、十一日間全勝の御褒は身體一つから湧き起つた熱風であらうか！また物言つた二枚腰、

女學生のツナミ

双葉山にサイン攻め

十俵波打つ大聖、隆々たる筋肉美の魅力はすさまじいプロマイド熱をまき起した、山家力士が女性に持てることは關取衆の細君が美人ぞろひの押しかけ女房の多いのを見てもわかる、時至つて國技館も例れよの角力熱に相撲つ肉彈の興奮からホッと解放された中入ともなれば館内四軒のプロマイド屋では押し寄せるファンをこなし切れない、お客の大半は樟筋の姐さん、奥さん、令嬢、女學生などで、このところスクリーンの人氣も俳優もたゞ一の聽である、賈行きの横綱は双葉山で斷然トップを切つてゐた、女學生なぞ買つたと見るや商店から支度部屋にランニング一十俵に上らうと出て來た双葉山の化粧廻しに取りすがつて目白押しのサイン攻めだ「奇態なもので双葉關の字はべら棒にうまくなつたよ」と取巻衆がびつくりしてゐる

南次郎大將や林銑十郎大將の「フンレイドリョクセヨ」の激勵電報に鞭うたれながら必死の頑張りをつづけた、そして贏ちゐたこの榮冠である

「お勝様で意外な成績をあげまして、これで晴れてお祖母さんの墓詣りが出來ます…父も喜んでくれるでせう」

しんみりかういつてニッコリ笑つた（寫眞は優勝杯を手に感激の双葉山）

ふくろのやうに可愛がつて育ててくれた郷里（大分）のお祖母さんがこの場所のはじまる十日まへに亡くなつたんです…」

祖母の　計を場所まへに聞いた双葉は飛んでもかへりたい心を抑へて稽古一精進した、勝つて、出來ることなら

優勝　して墓前に託れば祖母も喜んや許してくれるだらう、この信念で火のやうな稽古を積み謹慎中や場所に顔を出さぬ横綱の双葉山）

御結婚式　ベール及髪飾　**無料**　御披露用　**日本振袖**　スペシアル　ベール、髪飾等は無料で貸します　貸賃但し着附無料

瀧はり　仲落ちを完全に塗り埋め精度頗る良質の漆を用ひ凡て調和よく美しく完全に責任を以て廉價に致します　要に至り懇しき個所目來る場合は無料にてなほします

御結婚式　ベール及髪飾　**無料**　御披露用　**日本振袖**　ベール、髪飾等は無料で貸します　**日本着物**　御披露　結婚式用　**日本着物**　ベール無料で貸します

花嫁様の御支度　結婚式用髪飾及ベール無料で貸します　オイルパーマネントウエーブ美容倶

米國沿岸へ來る

浪花節の天才

僅か十二歳の鈴木照子さん

永遠日本から歸つた人の話　「御母の目米興業會社の手で呼ぶ云ふ浪花節の天才鈴木照子さん、その天才浪曲少女に關して日本近信は次の如く傳へて来た

浪曲界に鈴木照子　云ふ新進があることは浪曲に興味を持つ人々は御存じであるが、一般の人々には餘り知られてゐない、鈴木照子嬢の本名は鈴木久子（ごさん）、淺草區小崎小學校の五年生が、僅か十二歳にして天賦の才が芽ばえたのが十歳の時のことであつた

これを聞き知つた　樂師がすつかり驚き浪曲で身を立てる様勧めたが師匠と云ふものには全然ついた事が無いのだから久子さんの流儀は先づ「お母さん流」とでも云ふべきだらう、そして初めて高座に上つたのが一昨年の四月、淺草公會堂で滿洲派遣軍の慰問金募集の催しの時であつた、しかも彼女は「花賣り娘」「乃木將軍」と「召集令」の三題を演じたが、非常に軍國的な歌詞小學校の五年生が、僅か十二歳にして天賦の才が芽ばえたのが十歳の時のことであつた

◇

これから　浪曲好き、それから母さんの浪曲好き、それから母さんのおんさんも浪花節が御贔屓より好き」「生きる悲哀」「召集令」等可愛がつて成る可く家にゐる時は久子さんを家にあつては未だ本當の子供で夜は母さんと一緒に寝るといふ甘へぶり、巡業もお母さんがゐなければ嫌へぬと云ふ可愛らしさである、一方金龍小學校の校長女始め受持の先生も久子さんを可愛がつて成る可く家にゐる時は校長始めるので、暇のあり次第ランドセルを背負つて家庭してゐる

新西院合同教會

〈十四日（日）朝九時半日校、同十一時禮拝説教小野善雄師〈十七日

教師送迎會

◇…ナナイモ語學校（ナ、イモ通信）去る七日午後三時より當地語學校に於て父兄、母會をサッパートンの大橋文次郎兄宅に於て開催

（水）夜七時半小野善雄師送別祈禱會をサッパートンの大橋文次郎兄宅に於て開催

去る　廿日夜食を忘れて兒童教育に將父母姉會にも勝り的努力を指導し來たのでさすがに慈母に別しみの交響樂たつた、定刻に至り著中津米吉氏、送迎會の挨拶

教師送迎會　（ナ、イモ通信）去る七日午後三時より當地語學校に於て父兄、母生徒相集ひ前任管谷先生の送別會と併せて新任小財先生の歓迎會を開催した、前任管谷先生は過去六ケ年間日夜

既報の　通り壇上夫人は明十三日日本へ歸るので一昨夜朝日で盛大な送別の辭があつた、内田仙太郎氏司會に二、三氏の送別の辭があつて後一同同夫人の健康を祝し八時過やがて拍手裡に母姉會より管谷先生に記念品贈呈し夕刻に至り閉會した

壇上夫人送別會

支那古代外用　**皮膚病神効藥**　如何なる難病にても必ず全治請合　（湿疹皮膚病、癬、脂毒、瘰疬（ひのたれ）等其他の皮膚病に特効あり　Teen Jore Co.　256 E Hastings St.　Vancouver, B.C.

花嫁様の御支度　結婚式用髪飾及ベール無料で貸します　オイルパーマネントウエーブ美容倶

明日の　主なる放送

レヂオ

◇晩香坡プログラム◇井手律子さんの唄一時十五分、ダンス音樂九時十五分より六〇〇キロ局、交響管絃樂六時、管絃樂七時、ダンス音樂九時より十時及び十時十五分より一一〇〇キロ局

◇米國側プログラム◇聲樂と管絃樂六時半、ダンス音樂七時より九二〇、六四〇、六八〇キロ各局

◇日本の特別短波放送九時一四六〇〇キロ

二高女を經て大正十四年春東京女子高師を卒へ津市高女教諭を取後女子美術に移つたもので學究の内助者としてふさはしい人（寫眞は見玉博士と新夫人）

家政科の講師をしてゐた前田富士子さん（ヨシ）、京都の出身だが父君（銚子測候所長その他各地の測候所長をした人）の

勤め　の關係で鹿兒島第

「事件」の痛手も癒ゆ

郷里　長野縣下で有髪の尼

（東京通信）大連の獄舎事件「博士夫人の殺人」として一世の視聴をあつめた兒玉誠博士（四）と勝美夫人の問題は博士は傷心を癒す外遊から歸朝して研究室へ、勝美夫人は情痴の贖罪生活を二年六ケ月つとめて去る四月廿日大連靈前屯刑務所を出所、處女時代の藤森勝の淨らかな日を送つてゐる——とによつて一應靜まつてゐたが、その兒玉博士が五月廿四日突然九の内會館で結婚式を擧げて人々をあつといはせた

新夫人を迎へて

兒玉博士に春

新夫人は横濱市鶴見區東寺尾町東京電氣技師前田實氏の令妹ではじめて東京女子美術學校

このほど

Hudson's Bay Company.
INCORPORATED 2ND MAY 1670.

（志賀一）

明土曜日は
ベースメントストア
ダーラーデー

▲九時スペシャル
男シャツ　六十限　五〇〇
同パヂヤマ　五〇〇
ボーイスエットシャツ　五〇〇
同プルオバー　一、〇〇〇
同スポーツスエター　一、〇〇〇
男スポーツシャツ　一、〇〇〇
同サックス　一、〇〇〇
ボーイキャップ　一九〇
男ショーツ　一九〇
男下着　一九五
同スエター　三五
ベビーブランケット　一、〇〇〇
ガールボーロシャツ　一、〇〇〇
同スポートデヤケット　一九〇
子供着物　二つ　一、〇〇〇
婦人ハット　五〇〇
同ドレス　四七
同水泳着　一、九五
同パンツ（スラックス）　一、〇〇〇
同ブラウス　二、〇〇〇
同プルオバー　一九〇
同スタキング　五九
同下着類　四九
同　三九
同スリップ　二九
クレートン　十ヤード　一、〇〇〇
タオル縞　十　一、〇〇〇
ベッドカバー　一、〇〇〇
男パンツ　一、〇〇〇
以上九時スペシャル

男純毛スーツ　一一、九五
同フランネルパンツ　二、九五
ボーイ同　一、九五
同半パンツ　二つ
男仕事パンツ　一、〇〇〇
青年向長パンツ　一、〇〇〇
ボーイ長パンツ　一、〇〇〇
婦人コート及スーツ
十三弗九十五仙のもの
スペシャル　九、九五
婦人ドレス　二、九五
同日本人向ハフサイズ
コート　一九、七五及
二五、〇〇のもの　一四、九五

二階　上等男スーツ　ハドソンスベーサーテフアイド　三五、〇〇
同　カストマイズト　三九、五〇
お好みの柄、サイズ、スタイル
ベルバット并ストスーツ　二五、〇〇

二階　ボーイの部　水泳トランク　七九
カアキー半パンツ　一、一九
同　ブラウス　七五
白長パンツ　一、九八

一階　男シャツの部　ハドソンスベー特製　ウエストエンドシャツ
高級シャツをお好みの人は是非お求め下さい　一着　三、〇〇
同　シャツ　二三、九五
同長パンツ　一六、九五
デニム同

四階　英國製自轉車
ゴルフ袋及クラブセット

婦人絹ブラウス　一、三九
同スカート　一、五九
同夏ハット　一、〇〇〇
絹スタキング　スペシャル
セミサービス　三足一、〇〇〇
クレープ　二足一、〇〇〇
婦人白手袋　一、〇〇〇
靴スペシャル
男　六より十一
ボーイ　一より五
青年　十一より十三
娘　十一より二
子供　六より十年
黒、茶及二タ色靴は男
白、茶又はスモーク色は娘
以上何れも　一、〇〇

男下着コンビネーション
一つ一弗のもの　二つ一、〇〇〇
男仕事シャツ　二つ一、〇〇〇
同スポートシャツ　一、〇〇〇
同カラシャツ　一、〇〇〇
同スエター　一、〇〇〇
同カラシャツ　二つ一、〇〇〇
婦人スリップ　一、〇〇〇
同ハウスドレス　一、〇〇〇
同ビクニックドレス　一、三九
同リネンスーツ　一、九八
ガール遊着
同ドレス　一、〇〇〇
子供着　二つ一、〇〇〇
ガールパンツ（スラックス）　一、〇〇〇
同パヂヤマ　一、〇〇〇

枕カバー　六つ一、〇〇〇
枕羽入　二つ一、〇〇〇
タオル　六つ一、〇〇〇
シーツ　一つ一、〇〇〇
マートレスカバー　一、〇〇〇
リネン皿タオル　一、〇〇〇
白ネル　十ヤード　六つ一、〇〇〇
リネンテーブルクロス　一、〇〇〇
ネットカーテン　ペヤ一、〇〇〇
ダマスクテーブルクロス　二つ一弗
ビーチタオル　四つ一、〇〇〇

金、土大安賣
六月十二日、十三日

パフ・ライス　半斤　一六
當地産海苔　一帖　二〇
ポークビンズ　三鑵　二五
ビルチャード　三鑵　二五
クラムス　三鑵　二五
カスタード　一鑵　五
クロスビン　一箱　一
スターチ　一箱　九
ブルー　一個　五
パール・ホワイトソープ　半打　二二
一斤　二六
一打　二七
バター　半打　二二
玉子（特大）
すべての品物を最も廉價にて願ひます

電話を御利用下さい
配達迅速
良い品を常に安くお願する
同胞唯一のグロセテリヤ
松宮食料品店
バウエル街二〇五
電話シー三五九七

晩市
ハドソンス
ベー商會
電話シーモア二二三一

（吉田幸子）