大陸日報
TAIRIKU NIPPO
(THE CONTINENTAL DAILY NEWS)
PUBLISHED BY
TAIRIKU NIPPO SHA, LTD.
213 & 215 CORDOVA ST. E.
VANCOUVER, B. C.
本紙定價（前金）壹ヶ月七拾五仙 六ヶ月四弗五拾五仙 壹ヶ年八弗五拾五仙
大陸日報社 主筆 山崎寮
晩香坂市カナダ街二一五 電話ダ五五三三

聖旨に應へ奉り庶政一新の決意表明

衆議院全院一致の決議案提出に政民兩黨幹部で協議

東京八日——長政黨の閣内、小山松吉、小泉策太郎、永井柳太郎政友會の安藤、正雄總務、松野鶴平幹事長の兩黨首脳部は八日午前十一時閣内閣長官に參集、擁政の申合せに則り優渥なる勅語に對し衆議院全院一致の決議案を議會に提出し政一新の決意を表示する事となり次の議案の政府鞭撻決議案を提出するに決定した

聖旨を奉戴して庶政を芟除し庶政を一新し以て國運の進展に寄與すべく、政府は宜しく革新的方策を樹立して聖旨に應へ奉るべし

御之が案文の作成に就ては兩黨幹事長協議の上同日中に纏めた上九日午前十時半迄に兩黨幹部が會合審議するが、此の兩黨幹事長は今明日中に他の各會派に交渉、協賛を求め字句の修正根本的趣旨を生ずる迄は限り他の會派の參加をも勧誘し全院一致で提案する事になつた、御之が提出時機は決議案の性質上可及的効果の時機を選んで上程する、提案理由の説明には町田民政總裁が之に當るものと見られてゐる

質問の矢は鋭く各大臣に肉薄

人權蹂躙問題で內相に迫る

けふの衆議院本會議

東京八日——衆議院本會議は八日午後一時より開會、旅政力針質問に入り本論に入り戰本會議成後の日ごと各派一率に政府に肉薄、先づ政友會の若槻禮次郎氏等

田首相は二・二六事件に際し憲法政治運用の上に種々の弊害を生じたと云つてゐるが、偶憲法政治を不圓するものが生じたからと云つて直に憲法運用上の弊害が其の原因であるかの如く論じ其の責任の大半を議會に轉嫁せんとするが如きは納得の行かぬ點である

首相に迫り鋒を轉じて馬場藏相に向ひ非常時に對する革新的財政政策を行ふべく藏相は飽くまで消極的態度を持してゐるのは不可である

と難ずる其の言説時に安相に飛び時に首相に返へり迫る迫力乏しく選挙に對する官憲の取締りに關し

代つて國民生活安定問題を提げて村松久義氏（民、宮城）登壇

庶政一新を期する現内閣の政策は一大轉換をせねばならぬ、而して其の方向と程度如何は國民の知らんと欲する所である

と永井調を口移しに美辭麗句を捧へ永井柳太郎氏蹶起にニコリとして聞き徳れる

村松氏—非常時の推進力は躍進日本の要求と國民生活の窮乏打開の要求である

と喝破したる後藏相に向ひ統制經濟及び財政整理の農村政策などの問題をねぢ次ぎに鋒を國防豫算に轉じ陸海軍大臣に對し

國防費が歳出の五割に達せんとしてゐる、非常時に對應する國防費の協賛を惜むものではないが問題は其の結果である

と廣義國防の充實を說き別に農村問題などに就き長々と質問す

村松氏の質問に對し答弁の爲首相登壇

政府の各種統制政策は單に廣義國防の見地よりのみならず各方面の情勢を考慮した旨を強調

馬場藏相登壇—農村金融改善の必要を認む

小川商相答弁の爲初登壇—現在の經濟機構を破壞する事は不可である、重要産業統制法は一般的のもので漸次必要に應じて各種産業に及ぼす考へだ

と述べ、島田農相登壇—農村の窮乏に就いては廣義國防の見地より多大の關心を有してゐる

旨を述べ次いで永野海相之又初登壇—此の壇上に、生れて初めて登壇しか機會を利用し昨年ロンドン軍縮會議に全權として折衝の折衆議院より激勵の御挨拶を受けた事を此の際改めて御禮を申し上げる

東京八日——衆議院の豫算總會は入日午前九時十分より開會、十一年度追加豫算案を議題に供し二問答の形式で質問に入り第一陣を承はつて堤康次郎氏（民政、滋賀）

廣田首相—日本の國際情勢特にソ聯との關係に就いては世間でも疑問を持つてゐるが私は此の點に就て切り扱け得ると云ふ自信

堤氏—陸軍の資材整備費及び海軍の建艦の大體の見透し如何

と問へば寺內陸相は「十一年度の新規經費は軍の考へる基礎事項に關するものであつて就中在滿兵力の擴張、航空費等でもつて十二年度以降の經費は目下研究中だ、數字は明示出來ないが陸軍豫算は今後當分の間增加するものと御承知願ひ度い」と答へ永野海相も「具體的數字は秘密會でなければ明示出來ぬ」と頑張る

戰爭は當分ないが軍事費は殖える

——衆議院の豫算總會

內兩相より交々差支なき所以を辯明す、堤氏轉じて廣田首相に「國民は今でも戰爭が起ると思つてゐるが最近の對ソ關係は如何」

廣田首相—日本の國際情勢特にソ聯との關係に就いては世間でも疑問を持つてゐるが私は此の點に就て切り扱け得ると云ふ自信を持つてゐる

◇……大陸風景

國際聯盟がエチオピア帝國沒落の因を作つたと英國邊りで騒ぎ出すはみつともない

……△……

御葬式を出した後で隣者を恨んだり切さんに罵へて見た所で死人は浮ばないと同然

……△……

國際聯盟改造論等はエチオピア沒落と何等關係ないのみならず聯盟自體沒落すべきであつた

……△……

日露開戰論を廣田首相あつさり蹴飛ばす、一點の黑雲去つたものと云ふを得べきか

……△……

然しながら燐彈を懷にした第一師團の渡滿は凡そ氣味の悪い話で何時パン〳〵來るか判らない

と述べるや滿場ドッと拍手の波、海相更に農村窮乏に就いては深く關心し

軍需品其他の部分品を成るべく中小商工業者及び窮乏農村に

依賴して生産してゐる

答へ（代つて四時八分三菩信房氏（政、熊本）登壇同じく農村問題

負債整理、負擔均衡、地方財政交附金問題に亘る質問をなす

社大黨の麻生氏が社會不安を說く

熱辯に塲內固唖を呑む

東京八日——衆議院の豫算總會は入日午前十分より開會、十一時半迄に國民生活安定問題を提げて麻生久氏（社大、東京）登壇

國民生活安定に就き我々の物の見方と諸公の見方とに何處か異る處があるが認識の相違はないか、勞働者は不必要なれば資本家から搾取されるが眼は喰はねばならぬ、高橋藏相は自力更生を叫んだが「稼ぐに追ひ付く貧乏なし」との諺は今日は通用しないのだ

と社會不安の實相を說いて五・一五事件の發生亦此處にありと斷ずれば若槻禮次郎氏熱を帶び來り議塲又騒然と傾聽する

我々は愛に軍部が出したパンフレットに大いに期待した、然るに軍部其後の豫算を見れば徒らに膨脹するのみで國民生活安定

は顧みられてゐない

と軍部大臣に當り散らす、次いで外交問題に移り

今日の日支關係は眞に重大である

と考へるが日支の最も密接に結ばれた時は支那革命の思想が胚胎—日支の革新的志士が結合した時である、然るにその後列國資本主義の發展に伴つて日支の關係は破綻を來し今日の如く指導的方針のない有樣となつたのだ

と日支關係調整、滿洲國の建設と撫恤なき王道國家樹立の理想に對する指導方針の確立を說いた

寺內陸相—將來の戰爭は有形無形の國家全總合力に依つて決せらるものと信ずる故國民生活安定は充分關心を有し此の建前から軍事豫算を編成し今日の國防より見て充分なりと信じ國民負擔又可能なりと信ずる範圍に於てやつて行つてゐる

有田外相—支那革命時代が日支關係が友好的だつたとは思はない今後も日支關係の調整に努力する、對露關係の調整も勿論だが特に我が國民思想の健全なる發達に努力したい

風見章氏（國同、宮城）「大衆課稅をやるかやらぬか」其の他數ヶ條を擧げ政府に詰寄る

馬場藏相—國民生活に脅威を與へる大衆課稅は之をなさぬ

永野海相—退職軍人の軍需工塲に關係してゐるものは多數あるが之は技術其の他の必要上からで別に軍部と矛盾するとは考へぬが充分注意する

七時廿八分散會

兩院の勉强振り

開院式當日異例の優渥なる勅語を拜した今期特別議會は貴衆兩院共異常な緊張を示し入日の如き衆議院は午前九時より豫算總會を開き

清水議長の議事進行に對し

内閣書記官長の答弁

内閣書記官長の答弁

國民生活窮乏の打開策を喝破

村松義久氏が「永井口調」で美辭麗句雄辯を揮ふ

日加貯蓄

◇日本送金
◇最近締切日
◇貯蓄預金
◇當座預金
◇公債賣買
◇信託預金

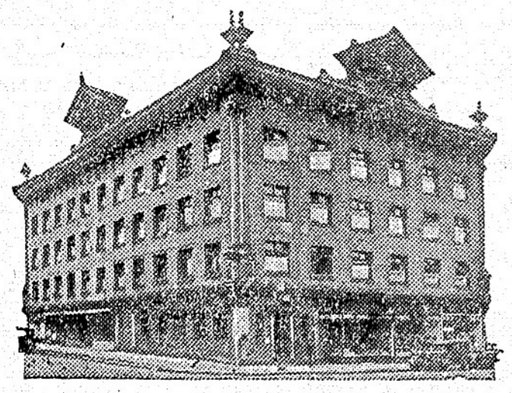

日加合同貯蓄會社
晩香坡市ハウエル三八九番
電話ダグラス四〇〇
JAPAN AND CANADA TRUST SAVINGS CO.
P.O. Drawer 130 398 Powell Street
Vancouver, B. C.

日本郵船 C. P. R.
アメリカンライン
日本行船切符
C.P. Express Moneyorder
販賣代理店
横濱正金銀行預金
送金無手數料取扱
和洋食料雜貨料理
新西院市
西口商店
電話壹壹六壹壹八八五
自宅九〇九エッキス

Chanteclerc CIGARETTE PAPERS
シャンテクレー シガレット紙
賢明なる喫煙家は皆シャンテクレーシガレット紙を使用して居ります、早くよく卷けるからであります
糊附便利な自動式ブックレット
シャンテクレー シガレット紙を御使用あれ
倍大自動式ブック型 一包僅か五仙

SUN LIFE OF CANADA
加奈陀サン生命保險會社
朝起キヤ 何時ト見ヘネド 積ム黃金
青年の方は 僅か一日七仙の節約で 二十才前後の方は 年一回掛の 壹千弗の 貯蓄保險 が得られます
中年の方は 安い掛金を 御希望の方は 卅五年掛の 養老貯蓄保險に 又は 終身保險に
老年の方は 掛金が 割安で 七十五才。乃至 八十才滿期の 保險に 御加入出來ます
300 E. Cordova St., Vancouver, B.C.
電話ダグラス五五九九 及 四六九七アール
塵リモ 積モレバ 山トナル
加奈陀サン保險の 英斷を見よ
中野保險

THE ROYAL BANK OF CANADA
East End Branch
Vancouver, B. C.

The Yokohama Specie Bank
822 3rd Ave., Seattle
Phone Elli. 3575 P.O. Box 1917

THE SUMITOMO BANK OF SEATTLE
802 3rd Ave., Seattle, Wash.

◎資本金 壹億圓
◎積立金 壹億貳千九百拾五萬圓
横濱正金銀行 シアトル支店
◎鄕里送金—無手數料ニテ日本內地、滿鮮、其他ヘ迅速且ツ確實ニ送金致シマス
◎普通送金—送金手形或ハ電信爲替ハ世界各地向取組
◎圓貨定期爲替手形—利息、六ヶ月以上年三分三厘
◎米貨定期預金—弊行桑港支店ニ御取次致シマス利息ハ一ヶ月以上二ヶ月迄 年一分五厘 三ヶ月以上五ヶ月迄 年二分 六ヶ月以上一ヶ年迄 年二分五厘ニ有之弊店御取次ノ日ヨリ附ケマス
▲預金▼ 總ての銀行取引には當ローヤル銀行とお決め下さる樣お願ひ致します、當行では皆樣に充分滿足を御與へする事が出來ると確信して居ります
▲送金▼ 多數の日本內地銀行と取引して居る當行では日本送金相場を非常に勉强して居ります、既に皆樣の御承知の事と存じますが當行では日本人事務員を雇用して居ります、從つて日本人の取引には非常に便宜で殊に地方に在住なさる方では郵文の事が出來ます
▽▽總資産 七千一百萬圓
▽▽資金及積立金 七百萬圓
ローヤル銀行 メーン街及びヘスチング街角

米金預金
弗貯蓄預金
弗月掛貯金
小切手勘定
無利息
日本向定期爲替手形六ヶ月以上年三分三厘
日本向送金手形、鄕里送金は左記のローヤル銀行支店にて御取次致しますから精々御利用下さい
晩香坡イーストエンド、ステブストン、ニユウエストミンスター、マーポール、ラドナーカムバランド、ヴイクトリア等
シアトル住友銀行
六ヶ月以上年二分五厘
弗定期預金
弗特別定期（十年書替不要）年二分五厘
年二分三厘
年二分五厘
無利息

生命保險付貯蓄預金
年四分五厘配當保證
一日廿六仙宛の貯金で十ヶ年目滿期
預金者死亡の時は直に千弗を支拂ひます
△其他種々な貯蓄計畫や毎月の預入高に就ては左記へ御問合せ下さい
晩市シーモア街五二五 電話シーモア六一八八
ヨークシャー貯蓄貸附組合
日本人部總代理 平松儀作

諸種製材
御入用の節は日本人販賣人 山崎に御面談下さい
新西院 モハーク製材所
MOHAWK LUMBER CO.
New Westminster, B. C.

紙類及文房具卸商
晩市ホーマー街九九六 電話ツリニチー二五三二
COLUMBIA PAPER CO. LTD.

紙類及文房具卸商
晩市及ヴイクトリア
スミスデビツドソン エンド ライト會社
SMITH, DAVIDSON & WRIGHT, LIMITED

紙はり
アレキサンダー街四〇六 電話ヴイ六〇六四 小林（醫明 醫持）
ビーシー州公認 渡邊琴子
電話シー七六八〇アール 廿數年の經驗を持つ
モーラー美容 專門學校出身 矢部美容院 しげ子
電話ハイランド四九八一エル
美粧院 美子
北野喜美江 電話シーモア八五五 自宅ハイ一〇三三エル
ビーシー州 池田照子
公認美容師 電話ユベビー八七五〇アール

▽特別寄稿△

第二世の問題（二）

（衆議院議員）　星島二郎

今迄で心して第二世のことを考へてゐたのにかうまで見當違ひをしてゐたかと思ふと、胸心を持たない人はどのくらゐ見當違ひをしてゐるかも知れぬと思はれ出した。私も實はなほい第二世が日本人にもなれず、さりとて米國人にもなり切れず實に困つた問題が一層のこと日本語は忘れてもよい、ぼすともよい、立派な米國の市民になるために米國流の教育を受けて早く米國化するがよいといふ意味で山本氏の意見をそのまゝ、或は甚だ解釋したかも知れないが、さう思つてシャトルに着いたそれが第二世と會つて見て、また今の米國の實狀を見てその考へ方は間違つてゐたことがわかつた。

◇

それは、是等第二世が、日本語を十分話したい、日本の事情を、日本の歴史を、日本の美術を十分知りたい。それにはその地でハイスクールか大學を出たら、是非日本に留學したいと願してゐることである。又逆に幼時日本に歸つて教育を受けて青年達が、父母のゐるこの地に來りて米國の教育を受け、完全な英語を習ひつゝあるのも、多少紙幣は合はず、所謂歸米日人と云つて、同じ第二世同志でも何なら別にしてゐる程であるが、然し目的は同じである。即ち、米國市民、完全なる米シチズンとしては、職業的にもまた市民としても祖國と云はうか父母祖父母の國と云はんか、それを知らないやうでは本當のよい米國人でないといふ考へ方である。この故に日下國語學校は各地とも盛である。それは第一世も第二世も共にその紙になり、以前日本語を學ばうともしなかつた第二世が、近頃進んで習ひたいと希望し出したからである。

◇

かうなつたのは實は米國人の考へも變つて來たからで、五六年前はさうではなかつた。日本人は米國市民になり切れない、何時までも日本々々で固まつて困る、日本語を故へては困る、日本文字の看板を店に出してはいけないと云つてゐたのが、ガラリと變つて、やはり日本を本當に知らぬ日系米市民は、本當のよい米市民でないと云ひ出した。アメリカナイズすると云ふことは、父母の國を忘れることではなくして、その特徴美點を米國一種に植付け、しかも大米國はそれを消化する。ドイツ人でもイタリー人でも如何なる國の人々でもそれを呑み込むところに米國の偉大さがあり、特徴があるのだ。アメリカナイズの眞の意味はさうなければならぬと考へ直して來たからである。

——つゞく

時代小説

道摩とお栗

（九）

別天女

「密無言くして蛙の穴は無暗し、かの素晴らしい話の種ぢやないか、師つたら許と呼かしたら如何だ中村」しかし、背は仕ひない」

道摩は無邪氣に笑んでゐる中村を冷かしながら、花見にでも行く調子で懷手の儘、和歌を口から出まかせに作つてゐたが、

「主方等の印や背紋が見つかつたので安心して來た」

と中村が言ふと、ブツ〳〵何か呟いた。中村は道摩の命令を聞くとすぐ駆出して

「はつ、畏まりました」

と言ふと走つて別れて行つた。

其の時は、普通の道摩でなく、風呂敷卷く中の大立物であつて、中村は命令を受ける立場になつてゐた。

◇

夕闇が迫つて所々の人家には、つゝり灯が點つてゐるが、ぼつ〳〵ぼんやり五ふ樣に浮かんでゐるのが海つすり見えてゐる位の淋の宵である。未だ中村に上品な武家体の男が着いたのは其頃であつた。勿論道摩であつた。

「あつ」

と驚いたので、直むなく道摩は栗に逢はせてくれる樣にと目はとすると、草履の主の方で朝散見さうに道摩を眺めすかしていたが、吃驚した樣に

「あら、若旦那や御座いませんか」

と小さな聲で言つた。

道摩は草履の主がお栗と氣がつくと、少し可笑くなりながら、

「何だ、お栗だつたのか、幽靈かと思つた」

お栗は淋しく笑ひながら、何と言ふ利かなかつたが、少し經つと漸を撒る樣に

「若樣、今頃何の御用事でお出遊ばしましたのでせうか」

と泣き出しさうにさへ言つたので道摩の方で吃驚してしまつた。

「餘り長い間逢はなかつたので心が悪かつたから。だけれども來たのなくなつたつて好い」

道摩はすぐ歸りそうにしたのでお栗は慌て止めると、土瓶の蓋へ寄り添つてしやがみ込んだ。

今夜は如何したのかお栗は晴着を着てゐて美しく髮を結つて、お化粧を濃くさへしてゐるのが、丸窓から洩れる灯に照されてゐた。

「今夜は内祝があつて……」

とお栗は言ひ淀りながら

「京都の安良堂の次男の方が昨日から來てゐらつしやいますけれどつまり、婚禮のお約束今からするのですつて。とても家の中は賑やかで御座います。ですから下男や下女は皆裏の方で忙しくしております」

終ひには本でも讀んでゐるかの樣に言つてゐる。道摩はクスリと笑ひながら立上つた。

「米は米屋へ」
▲ハイライト印　百匁入
▲マル特印　同
▲防長白米　同
東（スチングス街六四九番地）
電話ハイランド八八九九
現金で安く買へる店

視力檢定
眼鏡調製
（スチングス街記念館）

只だ一度御試用下さい
・スウヰートキャポラルは
清鮮なヴアジニアシガレット煙草で綺麗で清潔な芳香を持つて居ります、御自身で御覧になれば煙草に就ての新たな喜びを得られます
育ぐ一袋御試用あれ
シャンテクレール又はヴヴグニー
シガレット紙を御使ひ下さい

SWEET CAPORAL
Cigarette Tobacco
Imperial Tobacco Company of Canada, Ltd.

N.Y.K.
1404 - 4th Ave., Seattle, Wn.
郵船案内
（船名）・（入港）　（出帆）
平安丸　五月九日　五月廿三日
氷川丸　六月一日　六月十三日
日枝丸　六月十五日　六月廿七日
平安丸　七月四日　七月十八日
氷川丸　七月廿八日　八月十一日
◎横濱行三等片道　六〇弗　神戸行六二弗
日本郵船會社シアトル支店
代理店　晩市 B. W. Greer & Son Ltd.　晩市美 Great Northern Railway

Monarch Life Assurance Co.
一、非常の場合家族を救援
一、壯年時に事業の援助
一、子弟の教育完成
一、老後のハツピーライフ
當社を御利用下さい
モナーク生命保險會社
支社　晩香坡市デングラス街内八〇一—九　ローヂャスビル
日本人部代理　後藤金平
事務所　シーモア四七四一
電話自宅　ハイランド七七〇ワイ

VANCOUVER PACIFIC PAPER CO. LTD.
紙の御用は當會社へ
包紙、紙袋、色紙、油紙、トイレットペーパー、其他ペーパ類一切
ククリ糸、カザリ糸、文房具色々卸賣
ワター街一六〇
晩香坡パシフィック・ペーパー會社
日本人部代理　堀壽次郎
電話　本社　ツリミチ一六二二
自宅　シーモア五三四一エキス

新荷御案内
良品廉價の　前川商店
電話シー五二一八…五二一九
イカアラレ（味付）　一斤　三五
花かつを佃煮　一斤　四〇
養命　大瓶　三、五〇
同　中瓶　二、六〇
同　小瓶　一、三五
一瓶　七五
同　一、二五
同　六五
一足　五〇
晩市バウエル街三六九
万人スレツパ
活鹽水
若素
ドリコノ

高等南京料理
日本人諸君の御來店を歡迎仕候
晩香坡市バウエル街二五二
新北京
電話シー五七七四　同三五一七

世評の高き
グッドイアータイヤ
其外自轉車附屬品一切大勉强で御用命に應じます
邦人唯一のグッドイアータイヤ特約代理店
晩市アレキサンダー街ゴーフ街角
日本オート
電話　ダグラス　二八九九

▲鶴龜印白味噌
飛切特等特約一手販賣
晩香坡市バウエル街三三七
蛭崎商店
電話ドグラス九九一

▲ラヂオ修繕▽
如何なるラヂオにても丁寧に責任を以て修繕いたします
▼チユーブは無料にて試驗いたします
晩市バウエル街二一三
速水繁雄
コール及マキ各種
晩香坡市バウエル街二一三　電話シーモア四壹弐壹
住宅ハイランド一八〇六
速水商店

自轉車はターメー
運動具各種自轉車
晩市メーン街壹壹貳
電話ダグラス五五五九
子供用車類一切
總て大勉强に差上ます
ターメー自轉車店　松居善雄
晩香坡市バウエル街二五三
ビーシー魚店
電話ダグ二七八八　夜間シー三五三八

AMERICAN MAIL LINE
DOLLAR STEAMSHIP LINES
アメリカンメイル・ダラー汽船會社
日本行　片道　五五弗
船名等　マツキンレー　ゲラント　ゼファーソン
ソレシデント　ライナース
出帆日　五月九日　五月廿三日　六月六日
美府行テケツ無料進呈、美味日本食、各船共日本人料理及給仕があります　美港着地より本船行タキシー及荷物運搬等無料
晩市を出發すれば間に合ひます　出帆日（午前十時半）
詳細は左記へ
電話シー九五二八x　日本人船客係　高橋保一
バウエル街三九六（ホテルウオールド一〇五番）
（不在中はシーモア三七八八）

ビルダーサプライ
各種ランバー、シングル、ドアーウインド、ネール、セメント其他建築材料一切最も安價にて販賣いたします
尚住宅、鷄小屋、バーン等の請負を專門として居ります
電話或は郵便にて御通知下されば遠近に拘らず早速セールスマン出張の上見積値段運賃其他万般御相談に應じます
ファンリッチ製材會社
ビーシー州ポートムーディ（ネー七九）
フランク・ダウンライン（ネー一三五）
ロード角　電話（ヤード ネー一三五）（ミル ネー六八）（自宅 ネー六八）
麓本與次郎

造船者各位
極上杉材、精選松材キール及厚板
空氣乾燥板、松又はクリオソート
卸値販賣
建築用材シングル、砂、砂利、セメント等
電話下されば販賣部員早速訪問いたします
沿岸何れの地にも送荷いたします
Lulu Island Lumber Co. R.R.No.1 Eburne, B.C.
（電話マーボール八二四）支配人　バスウエル
販賣部主任　長野才松
イーバン郵函　三二電話架設中

記錄的快速力
CANADIAN PACIFIC
STEAMSHIPS　LIMITED
巨船
ジャパン號　排水噸三九〇〇〇　總噸數二六〇〇〇
カナダ號　同　三三三〇〇　同　二二五〇〇
エシア號　同　二五二〇〇　同　一六八〇〇
ロシヤ號　同　二五二〇〇　同　一六八〇〇
安全
何れも太平洋上の巨船として知られる艦の上を走る樣な船へ乘つて初めて知る事實です
とは本社船へ乘つて初めて知る事實です
少し位の時化（シケ）ではビクとも致しません
ん婦人子供の旅行に特に安全です
出帆表
ロシア五月十六日
×ジャパン五月三十日
エシア六月十日
×カナダ六月廿七日
×は、ホノルル寄港
便利
三等の待遇は特に注意して居ります
船室は各船共最上の場所を選び清潔で最新式のスプリング附マトレスです
日本食の用意があります
各船共日本人が乘組んでをります
沙市より同賃金で送給切符差上ます
今回特に日本人コック二名を乘船致させました、日本人の客樣には純日本食を差上ます
……詳細は下記へ御照會願ひます……
加奈陀太平洋汽船會社
SETO MORE　Pacific Passenger Agent　CANADIAN PACIFIC (Ocean Traffic)
J. J. FORSTER　Steamship General Passenger Agent　Vancouver, B. C.

ペーント釣道具
其他金物類一切
大勉强
ビーシー金物店
晩市メーン街二〇八
電話ダグラス五五三六

皆樣の名畑運送社
ゴーナ街貳貳貳
薪石炭販賣
電話シーモア一〇八九
宮本

▲左官業
從來日本に於て左官業の經驗を有するカルシマイン、ペンダぬり、タイル張り、煉瓦つみ、壁落、チムネ修繕は多少に拘らず致します
日本人（長州人）
シアトル支店

最近頻發する先生の桃色行狀

取締りに乘り出した當局　識者はどう觀るか？

小學校教員の桃色行狀が最近頻發するといふので、監督の立場にある東京市教育局では、教員の風紀取締の方法を考へてゐます、教育局では「一部に傳へられる樣な非常識な取締、例へば校外における教員の私行監視などは致しません、しかし現在の儘では放つておけぬので、何とか取締らうと相談してゐる」と語つてゐます、識者はこの問題をどう見てゐるでせうか

戀愛取締は時代錯誤

高嶋米峰氏談

「教育家なるが故に、特に高度の道德を要求されるのは當然である、教育家が戀愛してはいけないといふ理由はない、封建時代からの「不義はお家の御法度」といふ古い思想からいへば、男女教員間の戀愛などは當然制裁に値するかもしれぬが

そんな時代錯誤の議論から出發したのでは、現代青年男女の心を滿足させる事は出來ない、これは教員だけに限らないが、明朗な氣持で戀愛してゐる若い者を暗んだ道に追ひ込ませ、悲劇を生むに至るのは、周圍がすべての戀愛を不義として壓迫するからである、一體、現代のやうに男女の交際が不自由な社會で

小學校は模範的な男女交際の場所とならなければならない、これがいたづらにあらずしてなんぞや。うなんだ、なアとは、反響すれば「わしやつらい」となる。春、わしやつらい雪國村、昭和九年の凶作の年よりも雪が多くて、眼々たる一面の雪ではなんとも施すべもなく、蛟の涙ほどの雪を消したことに色眼鏡

（新潟縣境、小國米村にて）

「うたてなア、ふびんなア、ふびんなア、ふびんなア」

と、ふびんなアを連呼、山國の人たちは、ただでさへ頬つかぶりをしてゐる。

「うたてき雪の春」

山々を搖がす

凄まじき雪崩の音。麥は腐る

村の名物『熊狩り』

（前頁）

眼から呼びさまされようとしてゐる。この冬は雪が深く、熊公も雪穴で、あンまりのして廻ることが出來なかつたさうだが、雪崩がはじまつて、木の芽がちよつぴりと、滋養を枝に點じるころになると、熊公も「あゝ、うたてき冬眠ではあつた」と、のッそり、のッそりとこの木の芽をたべに出かけるのである。熊公にさへ「うたてき雪の春」、それが、人間ドモの雪の除波で、熊公の雪穴はなほ一層の悲慘に陥れようとしてゐる。

◇

——といふのは、收入皆無の今年の農民に、なんとかして現金收得の道を講じようといふので、山國小國の署長—瀬川小國營林署長の名案、名物熊狩りが、四月下旬を期してセイダイに行はれることになつたからである。「ツ、ー」は頂戴に村のひとびとも、さて夕方、囲爐裏のロ〜ロ殺人だシ」と小國村民が

いふ。「ツ、ー」といふのはどうやら「樣」の轉化らしく、オヤヂといふ方言らしいが、こゝは平家の落人の村、はつきりしたことはわからない。

◇

だからこのごろの小國村は、よるとさはると熊狩りの話で賑はつてゐる、こゝ五六年、猟期の四月十五日すぎに、ちやうど熊公が穴から出て來るので、なんとも手の下しやうがなかつたのだが、今度は署長が「有害鳥獸驅除」といふ署長の職權を雪崩（救濟？）に及ぼしたわけである。

◇

雪の田圃に、いや田圃の見ゆる白い容顏に、雪を消さうと珍妙な勞働をするときは、凶作の惡夢に胸いたみ「うたてい春」を呪ふ小國村のひとびとも、さて夕方、囲爐裏に凝をくすべてブラをかき、

すさまじい雪崩の音が山々を搖がして、穴のなかにねた熊公も冬

なた豆煙管をボンと叩く音を合の手の、熊狩ばなしがはじまると、雪間の呪言さらりと忘れて、署長の頭のよさを禮讃し、天下はれての裝束やぶりの快感に、腕に覺えのオッサンたちは早くも獵銃をとりだして、

「オラはムカスはなし、一人で二頭の熊をストメたし！」

と、熊計伐の手柄ばなし。まつたくのところ、さういふ老人連が小國村には四五十人もゐる。熊狩りはこゝ四五年やりたくとも規則で出來ず、腕がムズムズしてゐたことゝて、その張り切りやうはまた格別、熊一頭で一町歩の雪害ぐれゐ、吹ッ飛ばしさうな氣焔をあげてゐる。

（寫眞は小國村屋根の上に遊ぶ子供たちと雪に折れた村の橋）

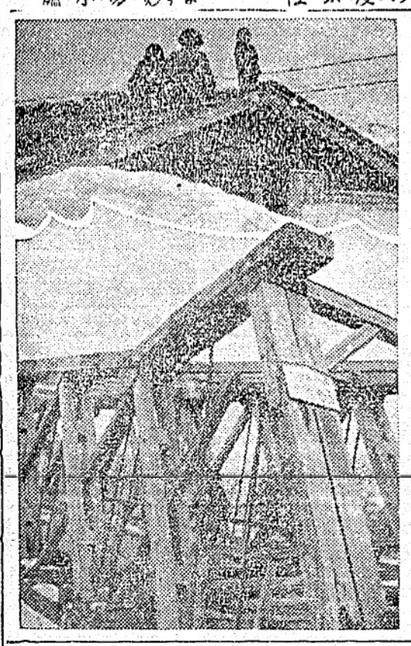

主婦のメモ

グラスの拭き方

食器その他にグラス器を使ふことがこれから多くなりますが、グラスを扱ふ時には必ず麻のグラスクロースを用ひること、グラス器が曇つてゐたり、みぢん埃がついてゐたりすると、まことに見苦しいものですが、折角洗つて磨いても、木綿の布巾で拭いたのではまら、純麻のを求めるやうにして下さい

◇

グラス器についた指紋の跡もとれにくいものですが、麻のグラスクロースを用ひて拭ふときれいにとれます、グラスクロースがなければ麻のハンカチを利用してもよひません、グラスクロースは食器店に大てい置つてゐますが、安いものは木綿がまじつてゐますから、純麻のを求めるやうにして下さ

先生も人間

戀愛はする

村岡花子女史談

「教員だつて人間ですし、戀愛もするでせう、それに特殊の人格を要求するので、模範教員はカチカチで冷たい人が多いのです、社會は複雜になつて行くばかりなのに、教員ばかりを固い殼に閉ぢこめておかうとする考へが、すでに誤つてゐます

取締り一點張りで誤道す

のは、絶對に不贊成です、いくら嚴重な取締を實施しても、教員を墓禁するわけにも行きますまいし、ボロを出すのは當人自制力のない人で、すましてゐれば分りつこありません、そんな秘密主義で表面をつくろふ偽善的な教育は、今せう何の役にも立ちません、私が何より恐れるのは、純真な兒童がこのため悪い影響を受けることです

自分達が信じ慕つてゐる

教師が、戀愛問題で極惡人のやうに取扱はれるのを見聞するのは、問題が人生の根本に觸れてゐるだけに、非常に大きな衝動を與へます、その事を聞かれる場合、家族の親も實際困ります、當局者は取締る立場にあるのでせうが、今少しあたゝかい氣持でゐてもらひたいと思ひます」

◇笑話◇

來客「たいへん世帶道具がそろひましたね。すゐぶんかゝりでせう」

花嫁うつかり「ゐゝ十ケ月かゝりますのよ」

ピルセナー

グーッと一杯

續けて二杯　陶然と來る此の心地

飲めピルセナー　ビーア

キングジョーヂ五世即位二十五年祭祝福の爲め賣出された晩香坡醸造所醸造の特製品

御氣に召す事疑ひなし

Extra Quality at no extra cost

Pilsener Silver Jubilee

此廣告は州政府又は酒類管理局から掲載されたものではありません

Dominion Life Assurance Co.

一、養老保險　ペンション

毎月三十弗宛　五十五歳に達した時一生の間

又は一時金四千八百廿二弗支拂ひます

一、大學保險　子女の高等教育を保證します

一、夫婦保險　新婚の方に特に御勸めします

其他は御用命に應じ何時にても説明致します

ドミニオン生命保險會社

マリーン・ビルデング一八二一

日本人部代理

大内雄

（電話）シーモア九三七〇　ハイランド二七八九R

皆樣の春着は弊店に

新スポート型スーツ

シエットランドウール

ウオーステッド

輕快なフランネル等

新型プリテッドバック

シアード バック

スケルトンライニング

御好みのサイズ及び色合を多種類揃へて居ります

十五弗　十六弗五十仙

廿二弗五十仙　二十五弗

廿七弗五十仙

特製ブルーサーヂ洋服

英國製厚手サーヂ地

色のサメヌ事保證附　特別入念仕立

THE HUB LTD

東へステングス街四五—四七

ハブ男物專門店

此廣告ゞ切拔き御持參の方には洋服一着毎に一弗宛特別割引を致します

上最　薪炭

TYEE LUMBER WOOD & COAL LTD.

電話バイ一三八三

バウエル街一二七五

タイー薪炭商會

バウエル街參參參

前川魚肉店

電話ドグ三八七

同　三八六

住宅ドグ四七八七ドール

こまつか

製造販賣

和洋雜貨食料品

東洋商業會社

P.O. Box 46, Port Essington, B.C.

主任　大橋松次郎

組柳板用

御希望のサイズを安價にて御求めに應じます

其他板各種

パウエル

薪炭會社

製材部

バウエル街一三五五

電話バイ四五六七

四五六八

夜間バイ一四四四アール

御贈あれ

4X

ブレードとケーキ

本當に美味しくて一番良いとの定評を得て居ります

御製造所は常に皆樣の新聞社を支援して居ります

驗番拔

ツイクトリア

ナ、イモ

ニユー・ウエストミンスター

カナデアン

ベーカリー商會

澤村でかしたゾ 巨人軍さくやも勝つ

二振十四を喰つたアスレチック 得點手頃の六對二

一昨夜アロー遠征軍を轉がして、日本人野球ファンを浮ばした東京巨人軍は、昨夜またアスレチック球場に於て、晩春坡体育軍を敵手に矛を交はし、悠々これを破したが、この夜巨人軍はスクール・ボーイの澤村をマウンドに送れば体育軍はバアナビーの愛弟子グレイ先生に御見物を願つて仇敵の火蓋を切つたが、この夜澤村は昨年ユー・デー・ボル・ウイスキー軍を苦め抜したやうな旗手やかさでは なかつたが、得點は昨年と同様に六點三で体育軍を片づけた、この夜澤村が取つた三振十四本で昨年に一本足らず、打たれた敵は七本で一本多い、グレイ先生は多分審判のお情もあつたが十本の三振を取り、叩かれた敵がザット十二程であつた、だが三十年近くも投手をやつてゐるこの老人何時までつても元氣ではある

◇

試合は田部の中堅襲撃をトップとして、林また快打してこれに續けば、グレイ校長先生田部を挫かれてやや狼狽の色えつたが次なる中島を三振に討取つてやれ〳〵と安堵の胸を撫下せば何事ぞ、田部、林が三塁二塁にダブル・スチールで急巨人軍が得點のお家藝が始まつてゐる、かかるところへ水原が右翼線打

	巨人軍	体育軍
失策	0	0
安打	2	2
得點	2	1

巨人軍　1001100210—六
体育軍　0000000100—二

巨人軍

失策	安打	得點	
0	2	2	田部
0	2	0	林
0	1	0	島原
0	3	1	本澤
0	2	0	山中
0	1	1	水原
0	1	1	永澤
0	1	0	中村
0	0	0	白石
0	1	0	澤村
2	14	6	

アスレチック

失策	安打	得點	
1	0	0	ヤスヘ
0	1	0	ードス
0	0	0	トスネ
0	0	0	マーサル
0	1	0	ホーン
0	2	0	エスチ
0	2	0	サーク
1	0	0	ボルヒ
0	0	0	グレイ
0	0	0	ビッツ
0	0	0	ジョンス
2	7	2	

二回三回はスクール・ボーイの澤村対ゲ校長のグレイ先生が鍔せり合の白熱戦で、やや野球の場面を脱したが、四回の表となつて一死後山本中堅に安打して出で二塁死後山本中堅に安打して出で二塁となり、澤村三振を喫して二死となつたが、永澤三振を喫して二死となり、この幕も無得點に終るかと思はれた時、偉つた〳〵現はれ田部生還して巨人軍勝頭の一點を挙げ、幕が続つてその裏となれば、トーマス、アット〳〵ード、マーサネスが、何れも澤村の魔球に捻られて、コロリ〳〵と三振や轉がされて一回戰の終り

五回表となつて体育軍に大きな搖り返しが來た、即ち澤村を飛に退いたが、続く田部、林、中島、水原が、てんでに巨砲を揮べて、わしは右翼へ、わしは中堅へ、わしは左翼ちやと、釣瓶撃ちに出掛けてまた二點を追加するところが七回の裏となつて体育軍は田中捕手、右翼深く豪然と快打を放つて、山本一塁に本塁を降れ、巨人軍一點を追加すれば觀衆席の堀部觀衆席みたいなオッサンが「中山安兵衛山来たぞ」と前田の馬場みたいに大喜びだ

◇

巨人軍は、起死回生を企てて蹶起し巨人軍の尻に食下つた、即ちエデー二塁打を放つて反撃の礎石となし、ストングまた安打して三塁と一塁に走者を置く好機を擁し、今からでも遅くない、一人出て來いと呼び出したサースの代打者を誰かとみれば昔てターミナルで活躍したケーシー・ジョーンスである、これがタアイもなく三振を御馳走になつて引退れば、次打者ヴォルビーが長尾一番除寒の空に翻して二塁打を放ち、エデー、ストングが生還して漸く二點を償却す

八回表に至つて体育軍はピショップをしてグレイ先生に代らしめた先生の後釜に坊さんが出たのだ、サテこのピショップが山本、永澤を三振と中飛に討取つて、中山を また三振に片づけたと思はれたが所事ぞ一塁手のホール將軍捕へた球をポロリと落し、白石の二塁打に続く澤村の右翼安打で、二死後から巨人軍は二點を稼いで凱歌を挙げた（倫山生）

今夜の東京巨人軍 朝日と試合す

アスレチック球場で

東京巨人軍の第三戰、今晩は朝日第一軍を相手に八時半から矢張りアスレチック球場で試合するが、いろ〳〵な意味で面白いゲームをやるかも知れない

今晩巨人軍は誰れを投手に出すか、スクルヒンの番らしいのだが、夫れもハッキリしてゐないと云つてゐる、朝日は菅（都合では西原）が出るさうである、巨人軍は例によりブロらし〳〵打つて取る主義で行くであらう、是に對して朝日はドン左戰法に出るか、見ものだ、有らん限りの秘策を盡して敵の意表に出で勝ちはころ巨人軍を邦人チームの手で殲滅（少し話は大きいかナ）すると云ふ事にでもならぬとも限らない

◇

昨年の夏朝日が巨人軍と戰つたときは巨人軍の投手は青柴で朝日は安打八本を奪つた、菅は十二本打たれてゐる、今夜の朝日軍陣容は次の通り

三…山村　中…益田　左…白石　捕…安居　一…福井　遊…丸野　右…是永　二…宍戸　投…菅　投…西原

朝日軍の打順

日系船員の意見を オタワ議會希望

東洋人船員問題に關して 加藤公使にも申合せ

シービアールの太平洋汽船では白人船員を多数使用せずして東洋人（支那人）船員を使用するのかと云ふ古い〳〵問題が又ぞろ本日のオタワ議會に持ち上がり議論に花を咲かせてゐる、議會の委員會で問題を採り上げ關係者の意見を聴取してゐるがシービアールの太平洋航路部部長たるキャプテン・エークマンは次の如く委員會で陳情してゐる

「問題は太平洋航路船に乘せるだけの充分な白人熟練船員が居ないと思はれる點だけである、シービアールとしては以前白人船員を雇入れ目的で熟練の尖業白人船員に關して晩香坡の團体オフィスに問ひ合せた事もあるがそのときオフィスは閉鎖してしまつたやうな次第だつた、東洋人船員ばかり使つてゐるやうな印象を與へてゐるやうだが事實は白人船員も多數使つてゐるのだ」

と會社側の所信を述べまくつた、東洋人船員問題に關して議會委員會は在オタワ加藤公使に對してカナダ市民權を持つ日本人船員の意見も聞きたいからとの事であつた

人種偏見だこと

排日移民法反對決議 女子基青大會で

米國コロラド州コロラド・スプリング通信——當地に開催中であつた第十四回全米女子キリスト教青年會年大會は五月五日を以て終つたがこの最後の日「一九二四年の排日移民法案は日米兩國の親善を阻害するのみでなく人種偏見に基く差別待遇なりと認め、これが修正されんことを期す」との決議を田部代表千五百名滿場一致を以て通過した、散會に先んじその前夜四日日本及び沿岸女子基青からの日本人代表は、かつて日本にゐた代表者をスプリングスの女青會館内でスキヤキ會に招待した、その中には青山學院に教鞭を執つてゐたリー女史もあつた、日本人は各所で大歡迎を受けてゐる、某黒人代表がレストラントで拒否された のを知つたビジネス・ガールスは同じレストラント前にピケットを張り同店を完全に封鎖した

神戸の初野球 稅七十三圓餘

神戸發——有料スポーツ課稅問題で渦紋を描いてゐる神戸市では四月二十一日市民運動場で擧行した大阪タイガース對東京セネタース戰の稅を徴收した、各種稅金を合はせて合計七十三圓八十七錢が、最初の野球稅として徴收された譯だ

工藤選手、昨夜も快勝

十七分半で

當地で連戰連勝の工藤喜門選手は昨夜當地アリナに於ける西洋相撲で元ソシント大學のフットボール選手ストチャックと闘つたが十七分四六秒でジャパニース・アーム・ロックを使用して相手をネヂ伏せ工藤快勝した

シニア・ビーの野球戰

昨夕バウエル球場で行はれたシニア・ビー・リーグのバトリシア・ホテル對グラント・ガン戰は四對三でホテル軍が勝つた

バトリシア　0001003三—四
ガン　0003000—三

今夕はガン對フォースト

ターミナル野球 一週間延期

ターミナル・リーグは明夜コンジョンスで始まる筈の所グラウンドの具合が悪く一週間延期

待望の「東京巨人軍」來る!!

今夜八時半より 對「朝日」

▲十曜日二時半より 對ユーデーエル（全星混成軍）

（同八時半より） 對エーキュー（全星混成軍）

於 アスレチック・パーク

『東京巨人軍』のゲームは本年當市でアスレチック・パークだけです

青棟の下にて

◇

七日の衆議院本會議で齋藤隆夫氏が、二・二六事件に關して痛論したことは、同氏が恐らく身命を賭して國民の聲を取次いだものであらう。齋藤代議士の熱烈な、舌端火を吐くが如き雄辯の前には、流石に寺内陸相も俯向いたとの事だが、今議會に於てこの熱論を聞いたことは、私共に日本の議會もまだ健在なりと思はしむるものがある。

◇

然し今回は、彼の二・二六事件もあつたことだし、軍部も議會だけでお座なりの答辯ではないらしい。寺内陸相は先般の師團長會議でも明かにその主旨を訓示してゐる。由來軍人が政治を司配する國軍人の政治干與の問題は、最近家は、一時的の繁榮はあつたかも知れないが、永續はしなかつた。日本でも純然たる武士の政治は決して成功してゐない。それは歴史が明かにしてゐるものである。軍人は戰ふだけが軍人の本分ではあるまいが、とに角一般軍人は國防專門であつて、政治家でないことは言ふまでもない。

◇

日本にはこゝ數年、軍人はパンフレット其他によつて、時には自ら勝手と思はれるやうな、思ひ切つた言論も自由に發表されて居つたが、民間に於ては言論の自由は絶對に認められてゐなかつた。その爲に流言蜚語は亂れ飛び、國民をして一層不安に陥らしめて居つた。永田中將暗殺事件も流言蜚語や秘密文書から生れた。又今回の二・二六事件も多分にそれ等に刺戟されて惹起したものであらう。本日の議會でも言論の自由に關して論議されてゐたが、日本は當然國民の口柵を柵を取はづすべきである。

◇

何れにしても今回の特別議會は二・二六事件が中心である。私共はかゝる不祥事件が、再び起らないやう陸軍は勿論、國民一般が努力すべきであると思ふ。この意味に於て今回の議會はまゝ重大なる意義を有するもので、無用の論議は避けて、眞摯なる態度で國政を論議して欲しいものである。尚日本の議會は我々在外者に對しても いろ〳〵と教ゆるものがあることも忘れてはなるまい。〔よりき〕

日本行汽船發着表

船名	着	發
▲ミッシング（ネー晩市スクー		
▲ビクトリア（船	前十時半	前十時半
▲シアトル行	前七時	後六時四五
▲ユニオン・ヘー及コモックス行	後十二時	後十二時
▲ウエスト・コースト（月）後九時		
▲スキーナ河、アラートベー、ハルハード、ペラクラ、オーシャンフホルス經由プリンスルパート行（火曜）後九時		
鐵港及ナース河行 金曜 後九時		
▲シー・ー劍車（東部行）	前八時半	後七時半
▲シー・ー劍車（東部行）	後七時半	後七時半
▲新西院市場	後七時半	後七時半
▲日本行郵便物本局締切日		

日本行各汽船切符取扱

日本郵船、シービアール、アメリカンライン

▲再渡航證明、移民官手續、妻子及使用人呼寄手續
▲出生、死亡、婚姻等届書、加奈陀政府出生届手續
▲歸化證にて當國旅券下附及妻子呼寄手續、其他一般代理

晩香坡市バウエル街二三五
中山義一事務所
電話ドグラス三九四四　住宅ハイ二二〇七ヒアール

ペンション保險

六十歳に達したるとき
毎月五十弗宛
一生の間
現金七千二百六十弗一時拂ひ
不幸六十歳未滿にて死亡の場合
保險金五千弗
委細御照會次第御知らせします

Manufacturers' Life
マニュファクチャラース生命保險
晩市ゴーナ街二〇三電話ダグ二八三
日本人部代理　信夫事務所

日本行汽船切符直接販賣

晩香坡市東カドバ街二六一（郵便局前）
移民官手續、山渡航證明、妻子及使用人呼寄手續、關届代書一般代理業
竹内事務所
竹内　藤吉
電話シー二三四　自宅ハイ二九二三エル

G.M.C. TRUCKS

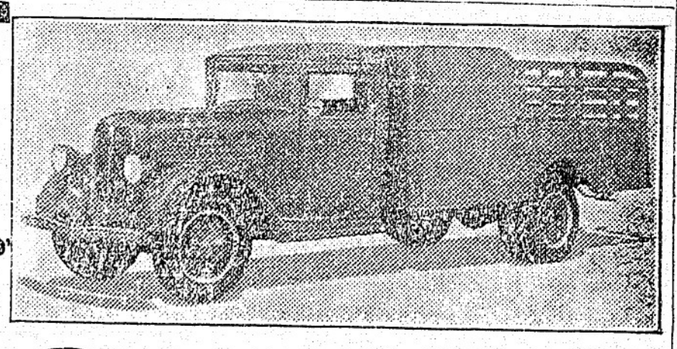

世界的に有名な此ツラックの半噸積の輕量車から連結車式重量車迄御望みのサイズが得られます

又種々な違つた用途に適するやう製作された車体も多種類あり、すべて何れも新しい七パーセントデーエムエーシー、カナデアンプランに依る低額な月賦拂にて販賣して居ります

日本人の運搬車使用者諸君に

新一九三六年式デーエムシー運搬車特に半噸積み輕量車の御一覧をお勧めします

最も廉價な運搬車中有名なデーエムシーの優秀點と特質を全部保有し運轉の經濟を保證されてる最優秀車です

GENERAL MOTORS GMC TRUCK

バラード街六一五　ダンズミュア街一九

ボウエル マクドナルド自動車商會

香村商店

（新入荷）

鰹節	一斤	四五仙
カメ節	同	五十仙
干カレ	同	廿五仙
干スルメ	一斤	三十仙
劍先鰯	一斤	五五仙
芋柄	同	二十仙

どこよりも品良く　どこよりも品安い

バウエル街二六九　電話ドグラス九二

文化商會

晩香坡市バウエル街二六八
電話ダグラス三〇五九
杉山新吉

◇今回日本から新しい藥、化粧品澤山着荷
ネオトギ一、五〇（肺腺病質、皮膚病者、病後等に最適のホルモン劑）
ネオチミツシン五〇（どんな酷い咳でもすぐ治る）
テルニ一、二〇（入体に必要な凡ゆる貴重榮養劑を混合の病人や虚弱者の食滋家で山河の珍味）
わかもと澤山着荷
バウエル街二五〇電話シー四〇八七
▲フイルム燒付
▲寫眞器具一切
▲ワタマン萬年筆
▲文房具不問物

大強勉　不在中は電話ダグラス五二三六エル

不在中は

晩香坡市バウエル街二六八
電話ダグラス三〇五九
杉山新吉

◇今回日本から新しい藥、化粧品澤山着荷
ネオトギ一、五〇（肺腺病質、皮膚病者、病後等に最適のホルモン劑）
ネオチミツシン五〇（どんな酷い咳でもすぐ治る）
テルニ一、二〇（入体に必要な凡ゆる貴重榮養劑を混合の病人や虚弱者の食滋家で山河の珍味）
わかもと澤山着荷
バウエル街二五〇電話シー四〇八七
▲フイルム燒付
▲寫眞器具一切
▲ワタマン萬年筆
▲文房具不問物
文化商會

加藤公使から石井領事へ電報來る

二世のオタワ派遣問題に關する日會役員會の決議

日本人會では昨夜八時から濱家仙、内藤吉、佐々木繁、石井勇次郎の五氏を集げ十時散會した

◇

日系二世代表オタワ派遣の件に關して去る十日午後九時、在オタワ加藤公使から電話を以て當地の石井領事へ通知があつた由、領事は昨七日に至り加藤公使から石井領事宛に電報を以て

「傍議會では來る十二日（金曜）小委員會（日系市民代表の出席）を開催し居り出席代表一名の旅費は議會に於いて負擔するとの

との通知もあつた云々の點を目會役員會としては有報告を材料として日系市民聯盟よりの申込みの件に關し滿場の賛意を表して物質的に援助するといふ決議を齎すに至つたのである

聯盟側では代表三名位送り度いと言つてゐるらしい、費用は八百弗位の見當らしいと、誰を送るのかまだ發表されて居ないが略内定してゐるさうだ

期日等を至急通知ありたし」

事につき代表者の氏名並に出發期日等を至急通知ありたし」

役員會に於ては有報告を材料として日系市民聯盟よりの申込みの件に關し滿場の賛意を表して物質的に援助することに決議を齎すに至つたのである

聯盟側では代表三名位送り度いと言つてゐるらしい、費用は八百弗位の見當らしいと、誰を送るのかまだ發表されて居ないが略内定してゐるさうだ

長を除く役員十四名出席して過日日系市民聯盟より目會に對しオタワ代表派遣に「精神的並びに物質的援助」を懇願した書簡に就き協議したがそれに先立ち鈴木利三氏が「西川會長辭任の覚悟」を披瀝したに對し、非常に會長が「去る四月廿日會長が或る事情の辭職を提出したが其の後留任辭意を撤回してゐる」

と答へた、次で吉川幸雄より目會代表委員に出る懇談内容の大要に報告、種々協議懇談、物質的、精神的両方面より出來得る限りの援助を與へることに一決、次の決議を

〈決議文〉――本會は目下オタワに於て開催中の傍議會（日系市民聯盟代表者派遣）に對し精神的並びに物質的援助を

オタワ行進の騒ぎ　日本人へ懲役

〈子一の野上君に六ケ月〉

平原州で裁判さる

サンカチワン州レジャイナ七日――昨年夫繁キャンプ・ストライキ問題に関連して起つたストライキのオタワ首都行進となり平原州で一ト騒動起した件の裁判は先日雷鳴に於てツンの說諭をしたと云ふので判事さんの機嫌も相當悪かつた

◇

キャンプ・ストライキは昨夏晩春坡（飛び火して市中で相當ストライカーが騒いだものだ、その後程なくしてストライカーの大部分はオタワ行進を始めた、時は昨年七月のことで、丁度レジャイナへ到つたときストライカー及警隊の大衝突となり、死者一名及び百名も怪我人を出したと報道されたほどで死んだのは巡査、外にストライカーに

藤原義江の來晩

五月十六日（土曜）頃

當地での獨唱會

（寫眞は藤原義江氏）

加州染の世界的テナー藤原義江氏が近く來晩當地で歌ふ事になつた――藤原義江は渡歐の途次米國に上陸し目下加州方面各地に於て獨唱會を開き好評を博しつゝあるが、更に北上して來週末晩香坡をも訪れる筈である

晩香坡日本共立語學校維持會、婦人會、學友會はこの機會に同氏の獨唱會を開催すべく準備を進めてゐるが則日は多分來る十六日の土曜日となるであらう詳しいことは目下藤原氏と交渉中に付近日中に發表出來るであらう

來晩の上は二三日當地に滯在して都合では白人方面へも出て歌つて見度いと云つてゐるらしい

美府の日系

奬學金受領

米田吉太郎君

ビーシー大學分校ビクトリア・カレッヂの試驗成績が今回公表されたが日本人學生は

〈文科二年進級〉米田吉太郎

〈文科三年進級〉邊見　英子

の二人、米田君はフランス語の成績優秀で百弗の奬學金を授與され邊見英子さんは英文學二三等の好成績であつた

晩香坡の教會全燒

損害十万弗

當市第十街とオンタリオ街角にあるチョーン合同教會建物は昨夜半發火して全燒した、燒失損害は約十萬弗と言はれて居るが三萬弗は

かりは保險に入れてある、發火原因は全く判らぬ、昨夜九時半頃教會役員が同所を去る時迄は何等の怪しい事もなかつたが、昨夜十二時過ぎに至り火を發し直に消防隊へ急報、火は天に冲して物凄く、漸く今朝二時半頃下火となつた、隣にはアパートもあり消防は唯延燒を防ぐのみに全力を盡した、同教會は三十年の歴史を持ち教會内には立派な圖書館などもあつたがそれも燒けた

製材界のストライキ

當州に於ける製材界のストライキはシングル・ミルで休む者が段々殖ゑて居り晩香坡島のファニー・ベーのミルも昨日ストを敢行、ロック・ベーの三百名及びメリル・

昨夜の野球戰

〈東京巨人軍〉監督　淺沼譽夫

巨人軍對アスレチックの試合は巨人軍が實力によつて完全にアスレチックを征服して勝つたと云ふ事以外に、野球試合として野球のみが固有する快感味を遺憾なく充分に發揮した事が此試合の最も價値あるものであつた事と云へる、巨人軍としてもファイト・スピード・健棒によるバットの快音と、澤村投手の快投二度見たくなる胸のすく試合をして巨人軍らしく誠に結構な事であつた

◇

巨人軍は第一回から先頭の田部がヒットに出た事から、最終回まで全軍のバットは快音を發しつゞけて相手投手を打ち捲くつた、之が試合の勝負を決定した第一の根本原因である、其れと共に澤村投手が第七回無死で二本一死で一本と合計三本のヒットを與へた事以外、其前後を完全に相手打者を見事に封殺した事が勝利の原因であつた事に間違ひはない、澤村投手としても第七回に頭腦的により注意を拂へば敢て打たれるものではなかつた、然し此回打たれた原因はスピードに『ヒロウ』を來した事も其一つである、後半の三回は再びスピードを恢復した爲めコントロールも着きチームを安全ならしめたものである、アスレチックは第七回澤村に封殺されて全くチャンスが無く、三振を六回迄に十本も取られてゐる、安打は僅かに二本といふ記錄を示してゐた、然し七回無死で本當のエラーが二點

キャンプもストライキ斷行、マーボールへも飛び火したと傳へられて居る

葛原ジーン舞踊に出演

月曜新西院で

キャンプ・ストライキ斷行、マーボールへも飛び火したと傳へられて居る

來週月曜夜八時から新西院のエヂソン映畫館で葛原ドクターの一番息子ジーン君の舞踊が演ぜられるさうだ

劍道々場養神館

當地劍道々場養神館では去る六日夜道場に於て總會を開き諸事項の協議あり、尚道場では例年の通り本月より暑中休暇に入る事となつたが本年度は特に多數會員の夏季特別練習希望者がある爲め來週から九月初旬迄休暇中は水曜日夜だけ週一度の練習を行ふことに決定

日本人の入賞

聲樂の鵬本文子さん

審査員が褒める

鵬本文子嬢

揮した鵬本文子嬢は其後ベン女史指導の下に聲樂方面へ進んでゐたが、目下當市で進行中の州音樂競演會に於て昨日リリク・ソプラノ組に出演、二百五十七點を得て第一等に入賞した、審査官グランマー氏は次の樣に讃辭を呈してゐる

「鵬本嬢の獨唱は特に賞讃に値する、晩香坡市の誇りでなくして一點を取り七番にピンチヒッターを送つた後り澤村らしい興味と興奮を與へた、策戰としても其に結構であつた

◇

巨人軍の得點は第一回に無死で田部がヒットに出で二番の林のヒットに進み、無死一、二塁となり三番の中島のヒット如何によつて大展開をするかしないかの結果を意味したものであつたが三振に終つた爲め其勢力の範圍も大に小くなつたが、四番水原がヒットを打つた爲め一點を取り而も一死三、一塁となつた此時一塁の水原は次打者山本がツーボールとツーストライキの時突如として二盜し不幸にアウトとなつた爲め味方の勢力を大に弱くした、若し之がなければ或はツーツーの次の球が好球であつたら山本が打つてゐたら第一回の形勢は更に分らなかつたのである、此プレーは中島の三振と共に味方の勢力を大に弱くしたものであつた

◇

リーデングランを得た巨人軍は絶位す積極的攻勢の策と氣力を出し攻める事にのみ集注することが出來た事は何よりの强味であつた其の上更に第四回に一死の後山本がヒットして出で、永澤三振して二死となつた後七番中島が右翼前にヒットして一點を加へた事は非常に重要な一ポイントであつた、勢を得た巨人軍は五回に田部、林、中島、水原とラインアップの重砲隊が連續四安打を發して二點を加へて此頃漸く大勢を決した、七回以後相手の逆襲が來る假定しても此回の決定により勝敗に不安を與へなかつた殊勲の五回である

◇

アスレチックは絶位す水の流るゝ如く負けてゐても勝つてる如く同じ流れの力を以て味方の勝利の爲め進んで攻めて來た事は誠に敬すべきである

巨人軍は外人のチームには何うしても負けない積りで次の二試合を待機して居るものである、邦人各位の聲援を深く感謝するものである

求　永く勤めてゐる二十歳前後のボーイ電話ハイ一〇九二エル

女中　至急求む日本人家庭　本社營業部照會

求　至急入用十七、八歳のボーイ　商店働電話シー二〇〇五ボー

急募　ドレスメーカー見習　大山裁縫所ベー五一七五

裁縫　見習至急入用　本社營業部照會

求　ハウスワーク娘又は中年婦人日本人家庭給料面談本社營業部津村照會

運轉手　入用デー及ナイトシフト　ヤマタキシー

裁縫　婦人至急募集　電話ダグ五〇七七照會　岩田

賣店　持主歸國に付至急賣渡し度し　本社營業部照會

◇金貨買入れ

廿弗金貨は卅弗　拾弗は拾五弗　五弗は七弗五十仙　參弗五十仙　貳弗五十仙は英金貨ソベリンに對し同率　參弗六十五仙　其他外國金貨高價に買入れます　向時計側、鎖、指輪、ブローチ等破損品に對しても政府割增にて支拂ひます　別替に送金し品物は十日間保留　地方の客に對しては品物の上價段に御不滿の節は郵稅前にて返品致します

西ベンダー街七〇八　ブリッチッシュ・ゴールド　レファイニング會社　British Gold Refining Co.　708 W Pender St.　Vancouver, B. C.

食料運送　晩市バウエル街三八一　電話ダグ四七八八アール

最も滋養に富む　マクギヤビン　バター　クラスト　ブレード

白ホールウイート　レーズン　特製手供向　セラ　ラツク　ブレード

永く保存出來て　微がつかぬので　キャンプ又は漁業者諸君に特に喜ばれて居ります

McGAVIN LTD.

シンガーミシン　日本人最古の經驗ある代理人から求めになれば即座に修繕其他の事が間に合ひます、便利御德ではありません、ミシンの事は御電話次第速刻御相談に御同ひ致します　電話ハイ五九七八アール　フランクリン街一七六六　柳澤　元仁

花　花束、花輪　一切の御用は是非當店へ　晩市西第四街三三五六（キチラノ劇場前）　佐々木菊三郎　電話ベービュー七八八一

金魚　御小賣　イーノー花屋

住宅の拾賣　六室家屋　コンクリート土臺其他完備ブリタニア校附近　賣價　千弗　現金拂込相談　晩市バウエル街參參四　公認　奥村事務所　電話シー二八壹貳　住宅ハイ三〇六三アール

法律事務所　エッチ　ヤング　ドミニオン・バンク・建物内一〇〇九號室　電話シーモア二七八七（日本語を話します）

水原事務所　晩市バウエル街二四五　電話シーモア三四四七　日本行船切符取次店

ハウスを御求めになる時　ハウスを御賣りになる時　ビヂネスを御始めになる時　ビヂネスを御止めになる時　其他不動産について何事でも御相談がございましたら何卒　弊所を御利用御引立下さる樣　偏に御願申上げます　持に市内各方面に取引上の連絡を保ち仲介は極めて公正を期し御滿足の行く樣御世話申上げます

結婚及葬式用　花輪、花束、鉢花等一切大勉强に致します　御用命を願上げます　ハウエル街二七〇　中村花屋　電話シーモア五九三五

越　晩市東（スチングス街一九三ドウソン建築内二〇三）　オステオパシック學派　公認　宮崎醫院　ドクター　宮崎政次郎　電話シーモア六一六八　自宅オクスフォード街二七〇八　電話ハイ三〇七七エキス

バウエル街二三八　運送業　電話シ三五二八

ヤマタキシー　電話シーモア一四一四　一四一五

高田タキシー　電話ドグラス八三六　シーモア三七五七

オーケータキシー　西第二街一六七七　電話ベエビユ八一三三エル

名畑タキシー　ハイランド七六五五

◇本面日本人タキシー業者は全部（メーター）に依つて料金を申受ける事に致しました　晩市日本人タキシー

懸賞小說

新道

(25)

菊池寛(作)

△心の響び(三)

どこにも、人氣のない、ダーンと氣の遠くなるやうな山間の景色だつた。

野上は、こんな機會を逸したら二人の間は、これざりになつて了ひさうな不安から、いら〜して來た。

「だから、僕達は三年間、お互に待ち合はなければならないやうに今内々で結婚する事だつて出來るし」

「内々つて……」

歌子には、野上の云ふことが、ハッキリ呑み込めなかつた。

「たとへば、僕が外國から歸つて來ても、伯父さんが結婚を許してくれなかつたら、貴女は何うする?」

「そんな事になれば、私伯父さんの所を逃げ出すばかり迄」

「ありがとう。そんな事本當に出來る?」

「出來るわ」

野上は、やゝ滿足の微笑を洩らして、

「その氣に、今なつて貰へないかしら。僕だつて、このまゝで、貴女と二年間離れて居るのは、辛いことですよ。——だから今伯父さんに頼んで、婚約をするとが、困難だとすれば、僕達二人ざりで夫婦になつて了ふんですよ。僕は、そこまで貴女が、決心してくれゝば、どんなに嬉しいか知れぬと思ふ。貴女が、僕を選んだうに夫婦になる決心なら、何でもないことだと思ふ」

「それは、何うすればいゝの」

「此處で、伯父さんの看病ばかりしてゐないで、僕と三日上京して一しよに暮してくれない?あの伯母さんなら、病室は賑しいからとか、何とか云へば何でもないと思ふ。さうすれば、お互がお互のものに、本當になり切れるんだもの」

歌子にはその意味がやつと、分つたらしく眞劍な顔付きになつて

「そんな事いけないわ」

と、云つた。

「僕を本當に愛してくれるなら、凡てを許すと云ふ氣になれないかしら」

「いけないわ」

「接吻丈でもいけない?」

「だつて……」

「あゝ、わゝ……」

ひよんな事を云ひ出してしまつた自分にも、わくまで頑な相手にも、等分な嫌悪を感じて、野上は思はず、立ち上つた。

「待つて……」

と歌子は、野上を引き止めた。

「二年以上、私を待たせないと、約束して下さる?」

「約束する」

野上は歌子の眼の中をのぞき込んだ。

歌子は、赤くなつて、うなづれてしまつた。

「約束すれば、凡てを許してくれる?」

と、野上は、歌子の右の肩にかけた手で、歌子の身體を強く引き寄せた。

ユーモア小說

花嫁設計圖

(225)

中野實

△女主人(一)

「いらつしやいまし。俊や、何ですね。折角來て下すつたのに、女顔なんかで……、上つて貰きなさい」

「いゝの」

歌子は頭どつて、

「こゝで結構なんですの。たゞその心金を受取つて貰ければいゝんですから。あの、どうか奥樣からもお口添へ下さいませんでせうか」

と、俊子から委細をきいてゐる思つた歌子は女主人の方へ小腰をかゞめた。

「さうですね。俊や、あんなに仰山つて下さるんだから、あんた貰いて、お父さんにでも上げたらどう。あんまり御遠慮するのも却つて何だからね」

「さうですわ。あなたがこれを受取つて下さらなければ、矢張りこれだけ暗闇切手にするか、品物にするかしてまたもつてくるんですもの、かへつて手數がかゝるし、お金の方が便利ですものね」

若いに似合はずさばけた口調に主人も微笑を見せて、

「本當にさうだね。ね、俊、貰いてゝおきなさい」

と、俊子に命じるやうな口調でいつた。

「はあ、ちやあ」

「有難う。あたしこれでリュックサックを降ろしたやうにほつとしましたわ」

「まあ、面白いことを仰しやるのね。お上りになりません。誰もゐないんですのよ。私と俊きりですから」

すつかり歌子のあけすけな態度に氣易くなつた女主人は、友達にでもなつたつもりで、しきりに歌子をさそつた。

「いゝ。でも、今日はいそぎますから」

「さうですか。ちやあ、また今度ゆつくり來て下さいましね。これも何かの御縁ですわ」

「いゝ。お邪魔します。では、さよなら」

歌子が立かゝると、女主人のまつ子は口頭で俊子に送つてゆけと合圖をした。俊子はあわてゝ割烹服をとると、追ひすがるやうにお子の後を追つて出て來た。

「優しい奥さんですわね」

「いゝ。とても〜方ですの」

「御主人は?」

「旦那樣はいらつしやらないの」

「いゝ、それが……」

俊子は自分の事のやうにいひにくげに、

「時々いらつしやいますのよ」

「さう。ちやあ——」

「いゝ。旦那樣も立派な方なんですけれど大きいお子樣があるんで本妻にはお直りになれないんですつて、お氣の毒ですわ」

俊子は同意をうながすやうにお子の顔を見た。

利洋御菓子一切
豊富に取揃へて
ございます
バウエル街三五七
電話シー七九三五
鈴木菓子店

月刊雜誌

初夏の飲物
あまいが滋養になる ごりこの 一瓶 七五
からいが丈夫になる 活鹽水 一瓶 六五
すつぱいがあと口のよい レモンパウダー 二斤 三五
おいしくて元氣のつく 養命酒 一瓶 三、五〇
お好みのフレバーがある シラップ 三瓶 一、〇〇
バウエル街一〇九
良い品を お安く
皆樣の 古屋商店
電話シーモア二九三三

舊友
値下げをした タケツト テー エンド ビー
極上シガレット煙草
御手巻きに適するやう 特別の細刻み 御獻用あれ
Tucketts T&B English fine Cut
MANUFACTURED BY The Tucketts Tobacco Company LIMITED HAMILTON CANADA
T&B FINE CUT 10¢

Singer Sewing Machine Co.
393 Powell St. Shop Phone Sey. 1931L
本社は日本人各位の御便利の爲め各種ミシンをバウエル街シヨツプに取揃へて居ります
新古ミシン取替
新ミシン御求めの方は是非當店に御用命下さい
附屬品一切も取揃へてあります
マネジヤー 鶴田收藏
バウエル街三九二
電話シー一九三一エル
自宅ハイ二八六五アール

カステラ
生菓子
晩市バウエル街三九二
仕よし

こても素晴らしい
蘇鐵葉の白色力
醫師の保證せる新發見藥
◆蘇鐵の葉は今日まで發見されなかつた驚くべき効能の白色藥です
藤本醫學博士は
かく申して居られます「蘇鐵葉の中の成分によつて全身の新陳代謝が著しく旺盛になり健康も增進すると同時に色素をグン〜排出するものと考へる。クツキリしたシミ、ソバカスまでが消えて行くのを見ても、肌の色がどれほど白くなるかは充分想像できる。現に私の實驗させたものは、非常な好成績でみんな大變に喜んでゐる」
色黑の方、ニキビ、ソバカスで御困りの方は健康保持と白色美肌の二重作用をするこの素晴らしい蘇鐵藥を御服用下さい
一袋 九十仙
晩市バウエル街三三一
各邦樂レコード種 新見商會
電話ダグラス三一一二

白味噌清酢
天
糀納豆製造元
大樽 五十斤 小樽 十二斤 中樽 廿四斤 入味確實
亀甲天醬油
直輸入元
バウエル街二一四一
天野兄弟商會
電話ハイ五五二六エル

新着品
○最中ノ皮 一箱 三五
○大羽煎魚 一斤入 一、二〇
○脫脂綿 大包 一、六〇 小包 三〇
○淺草のり 一帖 一、三五
○竹の子水煮 二斤 二、二五
○干貝柱 一斤 一、五〇
其他お茶菓子が色々參りました
晩市バウエル街四六九
ユニオン魚店
電話ハイ三三五—三三六

○涙の握手 水守龜之助 一、二〇
○勝利の生活 賀川豊彦序 一、二五
○白夜は明くる 久米正雄 一、三〇
○二宮尊徳 武者小路 一、一〇
○釋迦 同 一、二五
○世渡り問答 和田邦坊 一、〇五
内田書籍店
電話シー六七一六
847 Powell Street Vancouver, B. C.

先祖傳來名灸及び骨接筋違
◎男女諸病一切及び子供のかんの灸
▽並に按摩療法
晩市プリンセス街二四一
電話ハイランド三〇四二エル 鎌倉

和洋雜貨食料品
漁船金具一切
ボートエシントン郵函二七
亀田商店
P. O. Box 27 Port Essington, B. C.

日本人公認醫
下高原醫院
ドクトル 下高原幸藏
ドクトル 上高原廣
事務所 バウエル街メーン街角
電話 事務所ダグ五五五五
同 自宅ヘビユー二四〇六
不在中は高原商會へ

内田醫院
ドクトル 内田又三郎
事務所バウエル街四三九
電話 ハイランド二九三
住宅ハイ一六八六アール

東ヘスチングス街一九三
ドウソン建築内三一八號室
ドクトル 下倉貢
電話 シーモア三三一六
シーモア六一九〇
住宅ドグラス四七八五アール
事務所 ビーシー電鐵前モントリオル銀行二階キヤロル街參參七
公認 上高原醫院
ドクトル 上高原廣
電話シーモア八 不在中は高原商會又はドグ五五五五

◎救心 心臟病、動悸や息切れに苦しむ方 肺ろくまくで寢汗に苦しみ貧血の方は朝夕一粒の服用で健康に
◎エキレース わきが專門の峻効藥にして僅少の量の塗布により速座に臭氣を取る 二弗 一弗 二弗
◎新入荷御案内 强力明腦劑はれやか(五〇 一、〇〇)わかもと錠劑及散藥わかもと滿荷酒(二、〇〇)養命酒(一、五〇 三、〇〇 四、〇〇)パール脫毛劑 一、七〇 フルテ錠(三、〇〇 五、〇〇)膿性諸病にフカンケル(一、五〇)マイスキン(一、五〇)
晩市バウエル街三九〇 電話シー四七六八
十仙均一品多量入荷
近藤特許賣藥店
O. KONDO 390 Powell St Vancouver B. C.

佛檀佛具及用品
◎佛壇 十弗 十二弗五十仙 十五弗 廿弗
◎三ッ具束 一弗五十仙 ◎五具束 二弗五十仙
◎リン一組 四十五仙以上
◎輪燈 一弗二十五仙 二弗五十仙
◎其他ローソク、線香、燒香等一切

醫士林弼臣廣告
專門 挫骨、打撲傷、斬傷、腫物、筋痛、るいれき、淋漏、火傷、脫腸、血便、殊に打撲關節の痛み等は如何なる重症と雖根治し猶接骨の技術に就ては既に日本人各位御熟知の事に候
東ベンダー街九二 電話シーモア三六二七

長男重信儀過日高い處より墜落し右腕骨を折り林醫士にお願した所二週間にて全治し感謝して居ます若し骨を折つたりクジイたり又スヂの痛む人は林醫士の診察をお勸め致します
ステヴストン金物商 電話九一
秋本重則

私儀神經痛にて非常に困つて居りました處今回林弼臣氏の治療を受け五六回にて全治感謝して居ります
若し折骨打傷又は神經痛等の場合同醫師を御勸めいたします
イーバーン 小森松之助

今回ステヴストン日本人各位の御便宜と御經濟を考へまして接骨、挫骨、筋違其他一般外科治療御希望の方は秋本金物店迄お申込下されば何時にても同店まで旅費無料にて出張し晩市と同樣の費用にて治療に應じますから同店まで御申込下さい
醫士林弼臣

剣光江戸嵐

勅使河原晃作
奥はるみ畫

（五）

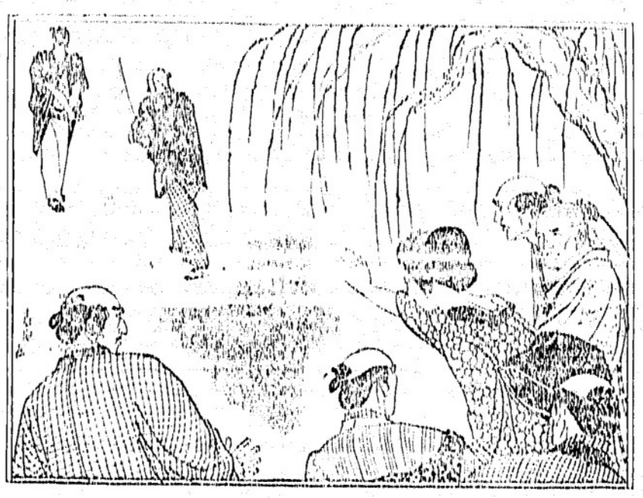

〈…仇之丞さまが！
「待田志の斬り合ひだ！」
「早く、行って見ろ！」
「大石左衛門の仇討だ！」
見られるものぢやナない。早く、急げ！」
と、口々にわめき乍ら、暗闇の中、下駄の音。……そんな物音が戰慄的に、騒然として起ると、十兵衛の表先を通りして、白銀屋寄りへと消えてゆく。——
山道は驚いた。
凝乎！　と、十兵衛の部屋へ注意を向けてゐた心が、ふとわきへ、そしると、わわたゞしく駆けて行く町人達の後姿を追つた。続いて山道の眼は、暗黒になつたゐる一瞬に集められてゆく。
「何かあるんだ！」
山道のかうした氣持は、自然お銀の事は、忘れるともなく脳裏から薄らいでゆくのだつた。
「行って見やう！　仇討と言やア、あの御時世では御法度を承知の上で、刀を抜き合してるからにゃ、何か其處に大きな事件が……。此奴ア、白藤お銀の後を、何時までつけてるよりかその方が……」
山道の眼は、無邪氣に輝いて、もう此處に居たゝまらない樣なもどかしさを感じた。で——
「此んな處で、何時までぐず附いて居たって——」と、胸へ言って聞かせると、もう白藤お銀へ捨つくあわの執着は、サッパリ！　と水に流して、立ち上つた。
大勢の走つてゆく後ろを、駆け抜けると、その場へ急いでゆく。
ピ——
刀を抜き合して、凝乎！　と、相手の樣子を伺つてゐる二人は、思ひも寄らぬこの人だかりに、可成り驚ろいたらしかつたが、此の期に及んで、互に刀を納めて別れる事にも行かない。——
其時刀を抜き合した事からして間違つてゐたのだ。是が人通りのない真夜中でもあれゝ中分はないんだが……。
二人の胸には、一樣にかうした事が浮んで來たらしい。が——大勢の群衆が入つて、二人を取りまいて、わい〜わめきながら、見物されてみると、心が散つて、どうも刀が合せにくい樣だ。
「誰か仲裁に立つ者が入つて來たら、その場合、その切へ顔を立てて、此場は無事に納めてやらう。事はすべて他日だ！」
二人の氣持ちは、まあ言つて見れば、此んなものだつた。但し、見て居る者は、烏合の衆の町人であり、殺氣に満ちた真剣勝負の中を割つてまで、仲裁の勞を取らうとする者は先づ以て現はれさうもなかつた。
依然！　水を打つた樣に靜かに、二人は刀を抜き合してゐるばかり、自分から進んで、仕掛けて行かうとするでは無い。
この抜き合はした二人。——一體、何の爲に、抜刀も選ばず、斯うした人目に附く場所で、而も白昼公然と、刀を抜き合はしてゐるのであらうか。——
仇討？……異う。
遺恨の斬り合ひか？……それも異つてゐる。
仇討も、遺恨の末の斬合も、凡て武家法度として、厳御されてゐるのだつた。また、二人も、それを知らぬ筈もない。
と、すると——？
日明し山道が、斯う思ひ惑つて改めて、扱き合してゐる二人の樣子を、注意深く観入つた。瞬間！
山道の顔は、あつ！　と驚いた樣である。
「左司馬だ！　森下左司馬だ！」
山道はその意外さに、想はず驚をあげるのだつた。——その中の一人は、自分を鶴龍に乗せて、幾日かの間、苦しい羽目に落とし給け、剩へ、自分を斬らうとした事までのある、森下左司馬ではないか。
「畜生！　では、その相手は？」
山道の胸には、自然と、斯うした事が、思ひ浮んで來た。瞬間！
「慶之丞さまが……廣瀬さま」
と、眼の鋭い、金属性の聲が、その後方から起つた。

腰痛を最も早く治療しやうと思へば
ジンピルを御使用あれ
リユマチス、關節痛、膀胱腎臓炎、放尿困難等に驚異的神効を奏します
腎臓故障にはジンピルを
GIN PILLS FOR THE KIDNEYS
晩香坂市ビーナ街三二九
加奈陀日本人會
電話ツリニチー七二
Canadian Japanese Ass'n 329 Gore Ave. Vancouver

牛島式神力無双術靈氣療法
一切婦病
稲本治療所
稲本梅太郎
東カドバ街二四一電ハイ五一〇四エル
遠近に拘らず御一報次第お伺ひ致します

ブリキ細工
ブラマー仕事
西畑ブリキ工場
バウエル街四五七
電話ハイランド四二六

スマートな近代人の嗜好にピッタリと合ふ
ハットの御注文は弊店に
弊店内にある品でお氣に召さぬ時は皆樣の御好みと御頭の恰好や寸法に合はして弊店内工場で御望みの色合や品で數時間中に調製致しますから必ず御滿足の品が得られます
五十年祭「デユビリー」ハットが澤山出來てます
記念に是非共お求め下さい　一個廿五仙
晩市グランビル街九一八
ドミニオン帽子商會
電話シーモア六六八六

男女衣類一切
バウエル街三二九
電話ドグ一七四七
宮崎商店

B.C WOOD & COAL CO.
割薪値段
▲インサイドフアー　一コード　七、〇〇　半　三、五〇
▲同　一コード　三等品　五、〇〇　半　二、七五
御電話下されば早速お屆けします
▲ヒーターブロツク　一コード　五、五〇〇　半　三、〇〇〇
▲フアーフブ　一コード　四、五〇〇　半　二、五〇〇
ビーン薪炭
電話ハイランド九一五

晩香坂市パウエル街三八〇
昭和倶樂部
電話シーモア四五三三
〔事務所用〕電話ドグラス五五二二

野球に
ルアマス
野球ファンの危機は野外光線と眼の傷つくことです
スマイルを點て眼の疲勞と故障を防ぐダブルプレイの快を滿喫したまへ！
スマイルは眼球の治療と眼の故障の復復によく、眼球や光線から受ける害を防ぎ、常に眼鏡を新たに保たせる眼鏡
.25 .45 1.00
誠心誠意
晩香坂市パウエル街二四九
誠心堂
電話シーモア四八八四
249 Powell St. Vancouver

助産婦案内
晩市プリンセス街二二五
ユレカルーム三階卅一號室
助産婦　高橋喜志子
電話ハイ三四九九エル
不在中はハイ一九八八
東へスチングス街一二二
助産婦　渡邊糸子
電話ダグ五二六九ワイ　シー二九六四オー
晩市アレキサンダー街五八
助産婦　松岡久枝
電話ツリニチー九六八アール
メーン街二四四二
看護婦助産婦　吉原登代
電話フエヤモント五五四三　不在中フエヤ二一五九アール

シンガーミシン
日本人部代理人　堀七藏
キャンビー街二三九九
電話フヤモント四〇三一エキス
二十年來日本人諸君の御用を承つて居り充分の經驗と特別の注意を以て御下命に應じます
東へスチングス街一二三二
エスアールベル葬儀社
電話バイランド一五
BELL FUNERAL HOME

各種帽子製造
並に洗濯
メーン街二二八
友田製帽所
電話シーモア一八〇三エル

和洋御菓子
晩市パウエル街二三五
横山菓子店
電話シー六九四一

御料理
日の丸
バウエル街二六六
電話シーモア三〇七九

ちり鍋、すき燒
御飯
ゴーア街一二八
玉川
ダグラス四七九三アール

御手輕御料理
アレキサンダー街三六二
吉野
電話ダグラス七三三

鰻燒うなぎ、そば、どんぶり物一切出前致します
バウエル街二五〇
天狗
電話シー三五三八

ゴーア街一三〇
樂々
電話ダグ二七〇六

バウエル街二二九
千鳥
電話シー七三九アール
鎌田玉子

CHOP SUEY
大衆的南京料理
朝日チイスプツヤ
バウエル街三五八　電話ツリニチ　三二七一

ウエヂングケーキ
特に日本人向きに調製致します
洋菓子類一切製造
晩市内は多少に拘らず配達します
バウエル街三四二
パウエルベーカリー
布田惣一
電話ダグラス五五三一
住宅西第七〇街一九八
自宅マーボール六〇七エル

和洋雜貨食料品
漁船用具一切
ボートエシングトン郵函三二
岸本商店
P. O. Box 31
Port Essington, B. C.

◉魚類
◉肉類
◉青物類
◉カマボコ
◉和洋食料品
バウエル街二六二
茶木魚店
電話ドグラス五五四二

大工道具一切
晩市バウエル街三六八
秋山金物店
電話ドグ二三七

◎新數の子昆布　なら漬　酒粕
魚肉並に野菜物御贈走用は是非當店で
バウエル街三五三　電話ツリニチー五七八四
自宅電話ハイ二七一八エル
スター魚肉店

男女子供靴一切
バウエル街三三八　電話シー八六一九
加藤靴店
住宅　東カドバ街七九一　ハイ九二七エッキス

晩香坂市バウエル街三七八
男女着類一切
澁谷商店
電話ダグラス五五二五

和洋雜貨食料品
晩香坂市バウエル街五六六
西村商店
電話　イランド一三七五

▲薪、石炭
コムマーシャル街埠頭
ターミナル會社
電話バイランド五四四三　夜間ベビユー二一九エキス

◉高等南京料理
コックは此の道の腦き、で料理は貴樣の口に合ふやう美味に調理　値段は大々的勉强
晩香坂市パウエル街三八二
新南京樓
電話シーモア七八七五

何故賣れる！
一九三五式
ビクター
長波　短波
ラジオ兼蓄音器
長時間レコード裝置付き
キャタログプライス……弐百三十弗を壹百六十五弗
敷臺に限り……
ラジオ
ライセンス發賣
バウエル街三〇一
大正堂
電話ダグラス五五
ミカド・ツランスフアー　電話ステストン二
（壹百六拾五弗）
No. 340 8Tube $165.00

異境に咲いた戀の花

蒙古名門の令嬢と『日本の秀才』

◇……國際愛はがらか

（東京通信）ハイソルに咲いた戀——日本語の廻廊を辿ねて蒙古に在ること三年目の秀才学徒服部四郎君（二）がタタール族名門の令嬢マヒさん（二）を妻に得て歸朝した、そしてこの愛と夫婦との間の秋谷の成果の前に、僅か二十九歳の青年学徒に東大文學部では言語科蒙古語の教壇を與へた、マヒさんは服部君にとつてよき妻であり、日本語の教師、いまこの「國際愛結婚」の二人は豊島池袋水雅アパートの一室に愛の巣を持つてゐる

×　×

一前を經て東大文學部言語科を昭和六年に卒業した服部君は研究室に幾り學をつとめ、早くも優秀な論文を學界に發表、秀才服部の名を謳めてゐた、その學問に對する熱ゐる

情熱

と若々しい頭が認められて、學術振興會から奨學資金を與へられたのが昭和八年、つひに學界のなぞとなつてゐる日本語の起源をたづねて同年十月當時二十六歳の服部君に單身蒙古入りを決行させた

先づハルビンでロシア語を學びハイソルに入りタタール族名門の家に下宿した、勿論蒙古の服を着、食物も起居も全部を蒙古の風習に從つて暮さん、つひに蒙古、タタール國標語はかりかオロチョンその他十餘の方言まで完全に話せるやうになり、學界のなぞは次第に解かれて行つた、時には外蒙國境ハルハ方にまで危險を冒して潜入したこの學問の

使徒

として異境に身寄なき生活を送る服部君はあくまで學徒らしく極めて無口だ

マヒとの戀愛？ふ五に理解の上に立つた結婚です、郷里三重部君に深い理解を持ち、蒙古語を教へ、身の廻りの世話までもしてゐたのがマヒさんだつたが、このマヒさんの深い理解を理解した服部君にとつていつしかマヒさんは『永遠に離れることの出來ぬ言語の友』になつてゐた、ハイソルに咲いた二人の戀は服部君の研究が實をむすぶ頃、また實をむすび同じくハイソルの昨年十二月三十一日夜来内山領事も列席、盛大な結婚式があげられた、去る二月十八日歸朝ハイソルの花嫁は直に帰化入籍し日本の花嫁として生れ變つた、日本語の勉強、日本の食事、今度はマヒさんの日本研究が始まつてゐる

マヒ子はもう立派な日本人だ

——花婿・服部君の話

この二つのインターナショナリズムを同時に具現した服部君はわく学徒らしく極めて無口だ

マヒとの戀愛？ふ五に理解の上に立つた結婚です、郷里三重縣に居る一人の母も私達を理解してくれ、既に入籍の手續きを濟ませましたから、マヒはもう立派な日本人です、日本語の起源？さあそれはこれから一生

躍進の米子市

鳥取市を凌ぐ

（米子通信）鳥取縣米子市と西伯耶東尾、福生、福米、賀茂の隣接四村合併問題については、福吉縣地方課長及び上島腦が種々斡旋の結果、順調に進捗して隣接四ヶ村はいづれも合併に異議なくそれぞれ合併委員を選んで各種の調査に着手したがこのうち東尾、福生兩村は來る六月までには米子市と合併すべくまた幾りの賀茂、福米の二ヶ村も遅くとも秋までには合併を實現する模様である、しかして同四ヶ村合併實現の曉、米子市は人口九千二十四人を加へて一躍四萬五千六百五十九人となり同縣の首都鳥取市を凌いで鳥取縣第一の大都市となるわけである

故野中大尉之碑

新議事堂脇で發見

（東京通信）二・二六事件に自決した故野中四郎大尉の碑が事件の中心地首相官邸前通りと外相邸横通りとの交叉點、つまり新議事堂の西隅隅の道路に面して置かれあるのを四月廿二日發見され道行く人を驚かしてゐる、石碑は長さ二尺餘幅一尺位で、碑面には墨痕鮮かに

故野中大尉之碑——昭和十一年二月二十九日自決

と記されてある、新議事堂廣場工事中の人々は『四月廿一日までは確にありませんでした、けさ（二十二日）發見して驚きました』と語つてゐるが、一人で持ち込んだものにしては大き過ぎる、以前からあつたものとも考へられずいぶかしがつてゐる

△八面雜俎▽

◇……昨夜の野球戰を右非領事夫妻も見惚れて御座つた。なんにしても九分通りは日本人の觀客、今夜も恐らくアスレチック球場は日本人ナイトだらう

女房湯治の隙に

俄然 盗蟲を決行

尻に敷かれた入夫の鬱憤！

大金をさらつて家出

（東京通信）四月廿三日朝、淺草區千束町電話營業古山よねさん（二）から家湯治に内緒の夫横野三之助（二）が去る四月十九日店の現金五千圓と證券類一萬二千圓ばかりを持つて家出したと捜査を願ひ出た、横野はもと同家の雇人で十年前から内縁關係を結んだが、よねさんは金錢のことでは相當ガッチリ屋で横野は何時も尻に敷かれてゐたのでウップン晴らしにこんなことをしたものらしく去る四月十九日旅行好きのよねさんを別府温泉にやりその際に身の廻りのものはまでまとめ家出したもので、四月十九日よねさんが温泉から歸ると大事な金庫の扉が開いて中には一錢銅貨たけ三圓ばかり殘つてゐた

妻子を捨て 邪戀の道行

一万圓持逃げ

（東京通信）帝國蓄音器株式會社（本社奈良市附塚町）東京營業所（京橋區木挽町）主任木内正一（三）は四月十七日會社の金一萬六百圓を拐帶し情婦の箱崎かづ江（二）と一緒に關西方面へ逃走したことが十九日になつて判明、築地署へ捜査方を願ひ出た、同人は二年ほど前から同營業所の主任を勤め營業所二階に住んでゐたもので、心臓病で長らく床についてゐる妻まささん（三）と二人の娘たちは途方にくれてゐる

不穏文書

取締法案に政友會反對

（東京通信）政友會では八日正午党内に幹部會を開き不穏文書取締法案に對する意見交換を行つたが、法案は不穏文書取締に藉口して言論の自由を更に拘束せんとする官僚の專制的法案であるから斷乎排撃すべきであるとの意見が有力である、右の空氣を察した當局者は八日院内に政友會の政務調査會長太田正孝氏を訪問、不穏文書取締法案の趣旨を説明、政友會の反對態度緩和方に就き懇請したが太田氏は同取締法案が種々の點から觀て贊成し難い旨を述べ逆に政府に對し撤回方を懇請する處あつた

本派佛教會便り

△キチラノ佛教會＝從來キチラノ佛教會定例説教は毎月第二、四の日曜晩であつたが此の度時間を變更して毎月第二と四の日曜午前十時日校を開き、午前十一時に終つて、それより日曜説教（定例説教）を引續いて開く事となつた、來る十日午前十時より川崎開教使の説教がある

△マーボール佛教會＝來る九日午後八時三十分よりマーボール佛教會に於て定例説教あり、特に今回はフェアビュウの平原開教使の特別出張説教がある

△本派日曜説教＝十日午後八時より更に佛教會に於て宵木監督の日曜説教がある

△宵木監督の動靜＝去る五日沙市に行つた、宵木開教監督は、七日午後十時歸晩、八日午前十一時ロイストン佛教會に出張し、十日歸晩の上午後二時よりステブストンに出張の豫定である

△追悼會＝高橋源七氏歌父は郷里滋賀縣で病氣療養中の處四月廿日死亡、來る十日午後一時から本派佛教會で追悼會を營む

△本派佛教少年會＝來る五月十日（日）午後六時より本派佛教會内第三號教室に於て例會を開催、少年會入會の希望の方は當日六時迄に出席されたしと

第二世の「道德」問題

佐藤校長講演

合同教會で

新西院（新西院通信）當佛教會では來る十七日（日曜）愈宗祖御降誕祝賀（秀島師は當日來晩の笹）祭典後説教及び御直會配附、一般參拜隨意

△本派日曜説教＝十日午後入時バウエル合同教會日校父母教師會では夜學校ホールで例會を開くが、席上佐藤校長明土曜日午後入時バウエル合同教會の「加奈陀日系第二世德育に關する調査報告」及び氏の調査した白人有志の意見を中心に「第二世道德の問題」に關する白人有志の意見を發表あり、後「第二世道德の問題」に就いて懇談する、一般來會を歓迎してゐる

新西院佛教會

金光教會便り

來る十日日曜午後三時より金光教祖月次祭を秀島師齋主として奉行（秀島師は當日來晩の笹）祭典後説教及び御直會配附、一般參拜隨意

上院を通過した米國の陸軍豫算

太平洋防備費が約四百万弗

其他けふの電報一束

ソシントン七日——米國上院は七日午後一九三六年度陸軍豫算に關する國防豫算案を可決、直に大統領の下に廻附した、豫算總額は四億七千三百萬弗、主なる細目次の通り

陸軍費九千七萬五千八、海軍費八百五十一萬八千弗（内譯太平洋沿岸防備費三百九十一萬五千弗、ハワイ防備費三百三十七萬九千弗、パナマ運河防備費百二十二萬四千弗、河川港湾修繕費二千五百萬）弗

◇

ローマ七日——イタリー國王エマヌエル三世陸下は七日東京帝國大學教授法學博士田中耕太郎氏に對しイタリー王冠章を授與した

◇

大阪入日——去る五日來阪以來各所を巡視した米國海軍總司令等一行は盛大なパンサント總司令等一行は盛大な歓迎裡に入日午後一時大阪驛發沼津に向つた

◇

新任駐日チリ國特命全權公使マルチン・エフ・アンギータは今般着任に就き來る十四日午前十一時參内天皇陸下に謁見仰付けられ親任狀並に前任公使の解任狀を奉呈、次いで皇后陸下に謁見を賜はる旨入日仰出された、尚晩に親任狀を捧呈＝皇后陸下に謁見の儀を延期中の滿洲國特命全權大使岡介有同夫人令嬢並に隨員十名は五月九日午前十一時三十分行はせらるる旨仰出された

◇

ローマ七日——イタリー國王エマヌエル三世陸下は七日東京帝國大學教授法學博士田中耕太郎氏に對しイタリー王冠章を授與した

◇

大阪入日——去る五日來阪以來各所を巡視した米國海軍總司令等一行は盛大なパンサント總司令等一行は盛大な歓迎裡に入日午後一時大阪驛發沼津に向つた

Other day I stepping in at a charity dinner. About 100 womanhood are there. Food costing about fifty dollar . . . and they eating all of same. Then speech was did by one woman with largest voice . . . Oh how bad they desire money for needful persons . . . then committee deciding they shall giving big benefit . . . so they asking Hollywood actors to donating talents . . . much work and bustles . . . then final those entertainment was gave and they raising the stupifying sum of 367 dollars! Any one of them ladies could have donated that amount from own pocket without feeling it go out. But more better plenty fus are did then those poor persons shall appreciate what a Hades all them woman went through to get it. P.X. At last reporting two of them woman got indigestion from the charity dinner. Maybe they going have one more benefit to raising money for stomach tablets.

紙は　り　警察ち完全に塗り埋め精度强き良質の糊を用ひ凡て調和よく

し死命の經驗を以て美しく完全に責任を以て安價に致します

すぐに取り掛しき調所且來たる場合は無料にてなします

御結婚式ベール及髪飾無料御披露用　スペシアル　オイルパーマネントウエーブ　日本振袖　貸借し着附無料

◎結婚式ベール御披露に日本着物　ベール、髪飾等は無料で貸します

花嫁様の御支度　結婚式用髪飾及ベール無料で貸します　オイルパーマネントウエーブ美容術

花嫁様のお仕度　結婚式用髪飾及ベール無料で貸します　十數年の經驗あり

レヂオ　明日の主なる放送

◇晩香坡プログラム◇　井手律子さんの唄一時十五分、ダンス音樂九時十五分より六〇〇キロ局、交響管絃樂六時、管絃樂七時、ダンス音樂九時より十時及び十時十五分より一一〇〇キロ局

◇米國側プログラム◇　聲樂と管絃樂六時半、同九時、ダンス音樂十時半より九二〇、六四〇、六八〇キロ各局

◇日本の短波放送九時と十一時

金、土大安賣　五月八日、九日

オレンジ（大形）	一打	三二
同（並）		二七
パアインアプル（キューブ）		
同（スライス）	二鑵	一九
ウエファース	三〇鑵	一九
ロースビーフ	一斤	
トメトジュース	二鑵	
ウヅラ豆	一鑵	一六
日本サツマ芋	三斤	五
バールホワイトソープ	四斤	二〇
トイレットペーパー	半打	一三
玉子（特大）	二個	一一
バター	一斤	二五
		七五

すべての品物を最も廉價にて頒ひます

電話を御利用下さい　配達迅速

良い品を常に安くお願する　同胞唯一のグロセテリヤ　松宮食料品店　バウエル街二〇五　電話シー三五九七

支那古代外用　皮膚病神効藥　如何なる難病にても必ず全治請合ります　珍皮膚病、瘡、胎毒、凍傷（足のたたれ）等其他の皮膚病に特効あり　Teen Jone Co. 256 E. Hastings St. Vancouver, B.C.

ドコレータクビ

春　流行歌

花と競ふ　流行歌の花形陣　燦々たる春の日にも似た麗則の珠玉盤

（）内は唄ふ演奏者

○雨に濡れて　勝太郎くづし——勝太郎子守唄
○遠きあこがれ　男度胸——千石船（佐渡哀歌）　勝太郎　小野巡
○戀の淡雪　鳥追ひに市——旅の人形師　市九、德山
○山小屋の夜　忍び笠——流れ旅　大宮、兒玉
○リンクの春　德山　小林千代子　鍾
○處女雪歌つて　能勢妙子　渡邊はま子
○戀の進軍　藤山一郎　田端澤ふみ子
○眠れぬわたし　藤山、能勢　小林千代子
○もつれ糸　市九
○能すくら　勝太郎　喜美男
○春はうれしや　兒玉好雄　勝太郎、三島一聲
○茶摘ばやし　兒玉好雄
○すべる車　三島一聲　兒玉好雄
○スキー音頭　久宮吉晴　帝國海軍々樂隊
○槍さび　大宮小夜子　小野巡
○小諸出て見うや　兒玉好雄　市九
○赤道まつり　兒玉、能勢　市九、久宮
○赤道越えて　渡邊はま子
○星のふるさと　唄ふ獅子吉多
○祖國よさらば　山本麗子
○しぐれ道中　同
○ぬれた島田　津幡よされ節
○淺草むすめ　同
○淺草あやめ　戀の橋——おきやがり小法師　市九
○港の戀風　有明節——夕ぐれ　勝太郎
○女の涼く夜　香に迷ふ——やりさび　市九
○博多節——米山若句　都々逸　勝太郎
○津幡よされ節　寶舟——松くづし　同
○戀の橋——おきやがり小法師　三上り——悔は咲いたか　同
○有明節——夕ぐれ　秋の夜——びんぼつ　同
○香に迷ふ——やりさび　勝太郎　兒玉好雄　三島一聲
○都々逸　來者くづし　久宮吉晴　渡邊はま子
○寶舟——松くづし　大宮小夜子　小野巡
○三上り——悔は咲いたか　兒玉好雄　市九
○秋の夜——びんぼつ　兒玉、能勢　市九、久宮
○來者くづし　勝太郎、三島一聲　渡邊はま子
○義士外傳一角の横顔　東洋　滿
○月影半弓太　吉田奈良丸
○鰐原多助愛馬の別れ　木村友工
○天野屋利兵衛　滝々木來若
○乃木大將　天光軒滿月
○佐渡情話　滝々木來若

八吋レコード　二枚一組アルバム入り

○小鳥屋さん、お籠のお窓、金太郎音頭　齋田愛子
○あわてお嬢、兵隊さん、ひよこ、小馬　同
○竹の子、てるくく坊主、風鈴、兵隊コッコ、夏の雲、かくれんぼ、ねんくころり、上り目下り目、雪と月、牛若丸、砂あそび、那須與一、折紙、こんこん小狐、雨ふり雲、お伽ばなし、からくり　同
○そんなことないでせう　田中路子
○職業戰線　田中路子
○スポーツマン　能勢妙子、スミダ
○日本の軍人は何故強いか　ヘレン、スミダ
少年に與へる訓話　加藤寛治大將

蓄音器　RCA　HIS MASTER'S VOICE

短波長波兼用　ラヂオ蓄音器　RCAビクターの全經驗を盛り最高技術を盡した最新式超性能　構造堅牢・諸裝置完備　操作簡便

七球スーパーヘトロダイン　百五十弗—目錄呈上

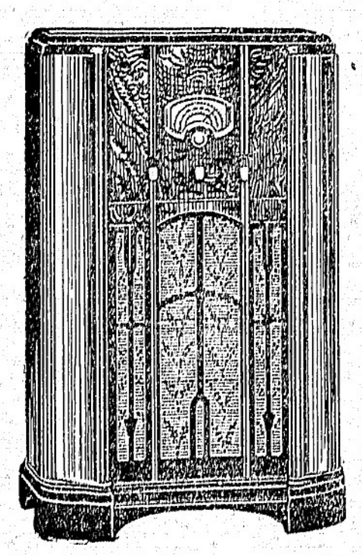

＊150.00

ラヂオ　ライセンス　大正堂　バウエル街三〇一　電話ダグラス五五