Vol. 18 No. 4921 Friday August 3 1923 TAIRIKU NIPPO 第四千九百廿一號（金曜日）大正十二年八月三日

大陸日報

TAIRIKU NIPPO
THE CONTINENTAL DAILY NEWS
Published Daily Except Sunday
135 Cordova St. E.
Vancouver, B. C.
Published by Yasushi Yamazaki

本紙定價 壹ヶ月七拾五仙 四半月四拾五仙 壹ヶ月貳拾五仙
發行兼編輯人 山崎靖
但一切前金ノ事
電話 バンクーバー市東カドヤ街一三五 シーモア六〇六五

電話シーモア二四六〇

銷夏漫語（十）

陸其の日く

◇日本の農奴と社會主義

日本のことを考へてゐるうちに、資本主義と社會主義のことも考へてゐるのである。もつとも保守的とか云つても、日本あたりで云ふ保守的とは大分意味合ひが異つてゐるが）など云はれてゐる英國の議會ではあるが、今日では百餘名の勞働黨代議士がゐることであるから、さうした議論も當然行り得べき筈であつて、毫も像想外の出來事ではない。從つて私たちの眼は、夫れが英國議會開設以來の出來事であり、國民思想の推移と明確に具象化したものであると云ふ點から一歩と進めて勞働黨以外の代議士——云はゞ反社會主義の代議士が所謂宏辯雄辯を揮ひ得なつたと云ふことに其の中心を見出すのである。

論戰は勞働黨議員ソイリップスノーデン氏の資本主義排斥の決議案をキカケとして行はれたのであるが最も猛烈に勞働黨員の主張に反對したのは自由黨員であつた。論は何れも大同小異で、社會主義は極力反對しながら、而も現在の資本主義社會を完全なものとして肯定することも出來ず、他に一層よき改革法をもてるわけでもないと云ふやうな反對の論の反對とも云ふべき論の反覆であつた。獨立自由黨の領袖サアロン・サイモン氏が勞働黨の社會主義學者レドニイ・ツエッブ氏の學說に對して試みた批評などは最も代表的な一例である。

「將來に於ては富の分配は正當に管理されるだらう、そして利益の側や道徳に關しては現行の側度は改善される事と思ふが、夫れは不正を矯正する道は社會主義を提唱する如く富の源泉を破壞せずとも得られるのである、現ずるに產業の人間化が肝要である、產業の人間化あつて初めて輿論の力や議會の力が私利の前には公益や人權をも無視せんとする放埒なる自己主義を矯正する爲に使用されるのであるが之は社會主義的な議論を外として敢て英國民の自由を發揮せずとも成就し得られるものと信ずる」

かう氏は云つてゐる。「產業に於ては富の分配は正當に管理されるであらう」とか「產業の人間化」とか、反對しつゝ社會主義思想の圈内に進入らうとしてゐるのは面白いことであるが、之れは必ずしもシモン氏に限らない。いやしくも多少ながら社會を見る目のあるものにとつては、資本主義社會の不合理は餘りに明白であつて、正面から夫れを辯護するやうな厚がましい眞似は出來かねる、既に不合理を認めれば、其の社會批評はいやでも社會主義の圈内に近づかざる得ないのである。社會主義を攻擊しながら、いつの間にか社會主義に降伏してゐるやうな形にならざる得ないのである。

サイモン氏の論議を傲笑しながら聞いてゐた勞働黨の領袖クラインス氏は、

「社會主義反對論が單にサイモン氏の所論に止まるなら、社會主義の原理も案外早やく實現されるかも知れない」

と云つて輕く受け流してゐるし、勞働黨の院内總理たるラムゼー・マクドナルド氏は

「リア・ジョン・サイモンの自由主義は社會主義の道程の半途にあるものである、社會主義者の一人となることが流行するやうになつたとき、誰れよりも早やくさうなるのは恐らくサイモン氏であらう」と批評してゐる。

要するに社會主義反對の人々が一方社會主義には熱心に反對しつゝ、他方社會主義者によつて指摘せられてゐる資本主義社會の缺陷を認め、重大な不正の存在してゐることを肯定したことは、夫れだけ勞働黨に對して興味を與へたわけであり、勞働黨は投票數の上では敗北したけれども、精神的思想は明かに勝利を占めたわけである。生長すべくして生長しつゝある新しい社會と、亡ぶべくして徐々に亡びつゝある舊社會との交替移推の面影を私たちは此所にも又見ることが出來る。

露國の農民（五）

ゴリキー

ボロトニコフ

檢度此時分モスコーの貴族は林檎ゴツゾーノフ王を遂ひあるボリス

イワン・グローズメイの息子ドミトリの名を名乘つて王位に卽いた餓の青年をも殺して了つた。此ドミトリはモスコー人の間に在るアジア的風習を廢せしめやうと試みた彼等の眼前で次の樣な思ひ切つたことを言つた男である。

「前遠は世界中で一番正直な國民と思つて居るが實は縱橫、殘忍で近親を愛せず善行をなすことも稀なものである。

モスコー貴族はドミトリを殺した後、詐欺者ワシーリ公シュイスキを王に推戴した。之と同時に自らグローズメイの息子と名乘る第二の僧王が現はれて茲に歷史上擾亂時代と稱せらるゝ政治的爭鬪の爲めの流血慘事を反覆するの時期が來た。

前に述べたイワン・ボロトニコフは第二の僧王側に屬し小部隊の指揮權を與へられモスコーに向つて進擊した。そして彼は其途中婢僕農民に說いて斯う云つた

「貴族を討ち其妻女及び凡ゆる財產を奪ひ去れ、商人、富豪の所有物をお互に分配せよ。」

此最初の共產主義の誘惑的旗印は大に人氣に投じ數萬人の奴婢、農民、浮浪人等を糾合し得、編制裝備は遙に優れた王軍を壞擊破しモスコーを包圍したが、遂に大敗戰の後に官軍の爲めに敗られ此露國最初の有力なる農民暴動は脆くも失敗し、彼れボロトニコフは捕へられ、眼球を拔き去られて水中に投げ込まれた。

ボロトニコフの名は農民の記憶に少しも殘つて居らず、彼の經歷や仕事はちつとも時にも物語りも傳はらない。

一般に西暦千六百二年から千六百十三年に亘る擾亂時代のことは農民間の口碑にも傳はつて居ない又史家は此時代を我意、無政府、政治的無理解、二心、譎詐、輕躁、小個人主義等を養成する學校であつたと評して居るが、併しこれ等は農民の感覺にも記憶の中にも何等の痕跡をも留めて居ない。

外國の例を見ると伊國の物語中にはドリチノの事蹟があり、チエヒ人にヤン・ジジカのことを、獨國農民はトーマス・ミユンツエルフロリアン・ガイエルの事を、佛人はジヤケリの英雄的受難者等を英人はヨット・テイロルの名をよく記憶して時々物語にものこつてゐる。然るに露國農民は自分等の仲間の英雄、首長や、愛、正義、復讐の病的信仰者などをちつとも知らぬ。

殘忍性

ボロトニコフ事件後五十年を經てドンコサックのステパン・ラージンが政治、經濟上の平等を得んとの理想の下に兵を擧げ殆んど沿ウオルガ全部の農民を糾合してモスコーに向ひ約三年に亘つて貴族商人を屠り、王軍に對しても善く戰ひ、南露農民の大部も之に參加せんとする氣勢になつたが遂に收れて八裂きの刑に處せられた、彼に就いては農民間に二三の唄があるが、これは何うも民間から出たのかは疑問で、十九世紀の初めには既に其意味も農民に不可解になつた。

ウラルのコサックプガチョーフの叛亂はこれ等に劣らぬものであるが、農民間には他の意義少き暴動と同じ樣に明かな記憶は殘つて居ない。

新らしい海軍競爭（八）

南北生（寄）

▲英國の「歷史的使命」

◇茲に面白い事は、近頃佛國に目佛攻守同盟論が起つて居る事である。——其の動機は無論英國を牽制しやうといふのであらう。——夫れが時節柄興味があるといふのは、佛蘭西は軍備制限條約に調印し、最近にドウやら批准迄濟まして居るが、問題の第十九條には少しも關係がない。——といふのは、太平洋に砲を持つて居ない、佛領安南が、武備現狀維持區域の東經百十度よりも西になつて居るからであつて、其の安南にイクら大規模の海軍根據地を造つても、文句の言い手のないやうになつて居る。

◇ダから佛國と攻守同盟を結んで、安南に大軍港を造る事になれば、新嘉坡の一強國の根據地も、其の値打ちが半分以下に減つて仕舞ふ事になる。——といふ譯なのであるが、何分にも佛國との同盟では、成立の可能性が少いので、安南の大軍港の方も問題にならない事になる。——併し乍ら、此度の新嘉坡の軍港築造によつて、安南が非常な不安の地位に置かれ、佛國海軍々人の神經を昂奮させて居る事は想像に餘りある。

◇況して東印度蘭島の持主、和蘭の人間などはドンな氣持をして居るかは、考へて見る丈けでも氣の毒で堪らないやうな氣もせられる。——氣の早い獨逸の歷史評論家の中には、佛領安南や蘭領東印度などは、イヅれ獨逸領阿弗利加と同じ運命を辿り、英領となるのは知れ切つた事だといふやうな事を云ひかして居るのもある。

◇其の男にいはせれば、英國が領土擴張の不意見を起すやうになつたのは、英國の史家シーレーが一八八三年に「英國發展史」を書いて、國の帝國主義に屈理窟をつけてから殊にヒドくなつた。——即ち英人が世界中に侵略の手を擴げるのは、夫れは英人の「歷史的使命」といふものなさうだ。——オカしな事には、今度の英國の新計畫の說明に、英國海相のアメリーが此の「歷史的使命」なる言葉を使つて居る。

◇彼曰く、此度の英國の計畫は國際聯盟やワシントン會議の精神に背いて居るものではない。唯だ英國海軍を移動し易くして、世界中の海上に「歷史的使命」を果さうとする丈けに過ぎないと。——而して其の「歷史的使命」なるものを說明しては、各海上を、英國の通商と、英帝國内の聯絡の自由なやうにして置くにあると云つて居る。

◇併し乍ら、前述の通り、帝國主義全盛の時代に、英人の考へて居た「歷史的使命」なるものは、質はソンな消極的、防衛的のものではなかつた。實際に「世界中に英人の優越權を確立する」といふモッと〳〵積極的、侵略的のものなのであつた。（續）

The Yokohama Specie Bank
822 3rd Ave., Seattle
Tel. Ell. 3575, P.O. Box 1917
設立 明治十三年
資本金 壹億圓
積立金 六千九百萬圓
世界各大都市に支店又は取扱銀行有之
外國爲替事務を簡便に取扱申候
日本向定期爲替手形
横濱正金銀行 シヤトル支店
郷里送金（無手數料）横濱店内に特設郵便局有之
全國各地へ迅速に送金取扱申候

BANK OF MONTREAL
Cor Main and Cordova St.
Vancouver, B. C.
預金額 四億九千万弗
總資產 六億万弗
△貯蓄預金△當座預金△公債賣買
當銀行に於ては特に日本人との取引を歡迎する
爲日本人部を設け日本人諸君に對し充分便宜を
計り如何なる取引にても應じます
モントリオル銀行 設立後百年以上
日本送金
何れの地方へでも確實迅速に御取扱致します

THE ROYAL BANK
of Canada
East End Branch,
Vancouver, B. C.
△地方在留者へ
貯蓄預金をお勸めいたします
當行では木下善一氏を事務員として特に日本人諸君の便宜の爲めに雇つてありますから地方在留の皆さんも日本文の手紙で預金送金其他總ての用事を送する事が出來て實に便宜です
▲故國送金 故國に送金の節は横濱正金住友の兩行と特別の取引ある當行へ御相談下さい早く確實に取次致します
ローヤル銀行 メーン及ヘスティングス街角
（電話 バンクーバー 相場五〇一三）

切符取次店
東京ヨコハマ街二四三 電話シーモア九一七八
アレキサンダー街三六五 電話シーモア一一七五
ADMIRAL ORIENTAL LINE
MANAGING AGENTS U.S.S.B.
米國船船局所屬汽船
美港出帆廣告
グラント號 八月六日
マヂソン號 八月十八日
マッキンレー號 八月三十日
速力廿浬、美港より横濱迄十日間
乗客にも特別好待遇します
運賃（乗客 戸迄 横濱迄 百拾壹弗 乗客等 同 同 五拾五弗 同五拾七弗）
晩市美港間汽船切符呈上
アドミラルライン
太平洋汽船會社晩香坡支店
松山商會
青木米吉

SUN LIFE OF CANADA VANCOUVER, B. C.
廣告
加奈陀サン生命保險の被保險者にて住所を變更されし時には必ず其都度現住所を御通知下さい
◉現住所不明の爲め通知書を出せない事が度々あつて既に拂込の過ぎし分があります
◉之れ等のものは時日を省く爲め上記の同會社の晩香坡支社に直接御送金下されても宜しいです
◉掛金の後れいて萬一の事が出來た場合に保險金が取れないと大變な不都合ですから念の爲め紙上に於て御注意申上ます
大正八年八月廿三日
本部代理 中野事務所
加奈太サン生命保險
加奈陀生命保險會社中の最大會社
世界各國と日本各地に代理店あり
滿二ヶ年保險料拂濟後は醫師の再診斷無く等十二ヶ月間の支拂猶像
往及種々特點あり
本部代理 中野事務所
晩香坡市バウエル街三九六
ルーム一〇六（日曜時迄二階）
電話シー（八八二一八R 五七二）
地方代理人
オシヤンフオルス ヒヤーバーコーブ ポートアリス
スタヂストン ミルクリーキ
兵頭英一 小田茂三郎 小林貞次 水川宗一 堀太郎 島原義忠

O.S.K. LINE
運賃
船名 美港着
あらびあ丸 八月八日
ありぞな丸 八月廿一日
まにら丸 九月十一日
あふりか丸 九月廿五日
はわい丸 十一月廿六日
あらばま丸 十二月十三日
晩市代理店 Empire Shipping Co.
美府代理店 Ritbet Consolidated Ltd.
美港出帆
八月十四日
八月廿六日
九月七日
九月廿九日
十月十五日
十二月十三日
運賃（日本行乗客 二二〇弗 晩市美府間汽船切符呈上 二二〇弗 特別 和倉附五五弗）
大阪商船株式會社タコマ支店
切符取次店
晩香坡市
日加貯蓄
日加用達會社
是永商會
中山義一事務所
阿部松之進
横濱 大田竹二郎

日加貯蓄
◉貯蓄預金 ◉公債賣買
◉定期預金 ◉當座預金
◉日本送金 何れの地方へも無手數料にて確實迅速に御取扱ひ申候
◉最近締切日 グランド號 八月四日 エシヤ號 八月八日
晩香坡市バウエル街三九八
日加合同貯蓄會社
社長 田村新吉
（電話 シーモア 一二六）
JAPAN AND CANADA TRUST SAVINGS CO.
P. O. Drawer 130 398 Powell St.
Vancouver, B. C.
此アドレスを封書へお貼付け下さい

M. Furuya Co. Ltd.
46 Hastings St., W. Vancouver, B. C.
新着品御案内
△酒の粕△鯨尾羽毛
△蛤及ハゼ佃煮△豆腐粉
△海老オボロ△はんぺんてんぷら罐詰
△茶 玉露、松、竹、梅の露
△小貝味付△飯鮪味付
△櫻紙△蚊帳地△カニ水煮
△紺がすり及白地中形
△菜種、大根種、午蒡種御早く蒔きつけ御用意を
△茄子、新しきもの毎日入荷致します
御注文を願上ます
美味の赤松白米 週（スティングス街四六）
經濟のマルキン醬油
マルコメ白味噌
古屋商店
電話シーモア二九三三

○味噌○醬油 落合商店
御便利を計ります

日本雜信

博士と夫人と實弟の 三角の戀愛

離婚訴訟の爲歸國中 夫人は評判の美人

在濱外人間で大評判

有馬郎氏が其愛人渡多野秋子夫人との戀の惱みから死の旅路を急いで血に燃ゆる若い青年男女の胸に大きな波動を與へると共に日本式の思想は窮屈であるとアメリカ人あたりに笑はれたが之れはまた現實生活に絶まで強く生きんとする……

外國人の家庭に起つた戀愛三角關係として横濱外人間に大評判となつてゐる面白い戀愛事件がある……横濱山手に住んで居る某國の博士ゴールドウィン氏（四五）（戀名）は三年前に別國に渡つて結婚した新夫人マリア（二七）（戀名）を携へて間もなく新しい横濱に還つて來たマリア夫人は外人間でも評判の美人で家庭は常に春風和樂の惠みを受け多數外人來客の的となつてゐた、所が茲に博士の親切にダブリュウ・ゴールドウィン（三一）（戀名）と云ふ某所紳士が加つて居る有名な秀麗の青年紳士があつた、彼は（兄）の家に客寓してゐるうち何時の間にか嫂の美貌に惱みを感じ（兄）の留守を盜つてゐる中或機會に

腦の惱

みを訴へた、マリア夫人も家庭の空虛に淋しみを感じて居たわけでもあつたか或は宿に魔の如く感じて居たのか二人の戀は容易に成立したが此事がいつしか良人博士の知る處となり夫博士を伴ひ證據蒐集の爲め近く又日本へ來ると云ふ、そして愈正式に離婚の手續が濟むと夫人は其愛人と結婚して巴里に旅立つと云はれて居る、こうした悲喜劇を織込まれた當の樂天主義のローマンスが目下横濱の外人間に非常な評判となつて居る

訴訟を

を提起し更に離婚の途についた、すると博士も憤怒の餘りこれも同じ舟で桑港に逃くべく乘船したが途中は無論顏も會はさず双方知らぬ顏の半長体で一言も言葉を交はさずに別れを結けて居るなども白人式で面白いが二人は米國に着くと直に正式に離婚の

訴訟を

を提起し更に離婚の手續が濟むと夫人は其愛人と結婚して巴里に旅立つと云はれて居る、こうした悲喜劇を織込まれた當の樂天主義のローマンスが目下横濱の外人間に非常な評判となつて居る

出帆し

たプレジデント丸で米シヤトルに向つて歸國の途についた、すると博士も憤怒の餘りこれも同じ舟で桑港に逃くべく乘船したが途中は無論顏も會はさず双方知らぬ顏の半長体で一言も言葉を交はさずに別れを結けて居るなども白人式で面白いが二人は米國に着くと直に正式に離婚の

訴訟を

を提起し更に離婚の手續が濟むと夫人は其愛人と結婚して巴里に旅立つと云はれて居る、こうした悲喜劇を織込まれた當の樂天主義のローマンスが目下横濱の外人間に非常な評判となつて居る

これからと云ふものは一家は三角戀愛から風波の絶ゑ間とてはなかつた、或時は博士がわざ〳〵其筋の人事相談所に赴き素れた

家庭の

內情を訴へて相談したり又は母國領事に救濟方を懇願したこともあつた、問題が茲まで發展した時日本人なら心中と云ふ所だが流石は自己の慾求に強く生きんとする外人だけあつて博士夫妻の間には忽ち離婚の話が持ち上がりマリア夫人は四三日前横濱

近く法律を出して

貧學童に給食

普通成績が惡いとか身體が弱いとか云つて居る兒童の中には食物の缺乏からの榮養不良が原因となつて居る場合が少くない、だから各國共其の榮養を充分ならしむる爲めに力を注いで居るが殊にイギリス、オランダ、スポルスの如きは政府が法律を出して學童給食を行つて居る、わが國でも

數年前

から各所の小學校に行はれて居る。年々の兒童の發育狀態を見てもまだ〳〵微弱的に行ふべき必要がある故文部省では近く學童給食に關する法律を制定して是等貧困兒の救濟すべく目下調査の歩を進めつゝある。

◆魚類　◆肉類　◆青物類　◆カマボコ製造　◆和洋食料品
BC魚店　パウエル街二五三　電話シー五四四一

高等
南京料理
日本人諸君の御來店を歡迎仕候　パウエル街二三七
新北京　電話シーモア五七七四

同支店　パウエル街二五二　電話シーモア三五一七

キャンデー卸商　ウエストコースト貿易商會　晩市アレキサンダー街二〇六　電話シーモア一五五七　岸本

自宅電話ハイ三五六九エル

こうじ製造　卸小賣（こうじのもとあり）　日の出　晩市パウエル街七三三　電話ハイ貳貳六九

男女帽子洗濯　迅速丁寧に精々勉强いたします　晩市グランビル街二二二　秋山　電話ベビュー七一八

大工　竹中佐七　パウエル街二一六九　電話ハイ三〇二八エル

●生魚●青物●蒲鉾●肉類　食料品一切　パウエル街六貳貳　パウエル魚店　森傳三郎　電話ハイランド三六六九

大工　重井　東カドバ街六四三　上野島　電話ハイ五三六エル

日本行切符取次　アレキサンダー街三三　青木旅館　青木米吉　電話シー一一七五

男女仕立並にプレス　各種レンコート販賣　晩市メーン街貳貳貳　相星洋服店　電話シーモア貳七六

和洋雜貨食料品　江州澤海新藏　晩市西第二街一六五八　電話シー三〇一　西村初商店　イーバンヘドソン街鄰國五番　西村初支店　電話イーバン四九

洋服洗濯　並にプレス染物　アベニウ ダイオーク　晩市キーファー街七二一　電話ハイ一六五〇　中塚幸次

各專門　紹介並に通辯　△代書事務一切　△土地家屋斡旋　△其他代理事務一切　パウエル街二四五　電話シー一六五六　濱岸事務所　（自宅）東ベンダー八三三　（電話）ハイ二三六六アール

パウエル街四三九　九州屋旅館　江島順藏　電話ハイ三九八八エル

葬儀一式　最も設備完全にして日本人諸君には特に親切に取扱います　晩市メイン街六一二　エドワード葬儀社　電話シー一三九〇ベビュー六〇八

御旅館　晩市ジャクソン街貳貳貳　井上倉次郎　電話ハイ一〇貳參エル

△食料品　晩香坡市メイン街二〇八　電話シーモア一二五五七　三井商店

西洋風呂もあります　パウエル街二六一半　壽湯　重山英熊

運搬業　御用に應じて何時でも　奥津平四郎　メイン街一一九　電話シーモア三〇二〇

カナラック自動車バンクーバー渡　價四千六百十四弗以上　ナース自動車バンクーバー渡　價千六百卅弗より　三千五百九十五弗まで

シユヤボリー自動車　價八百八十五弗より　千二百八十八弗まで

シヤボリー自動車は一ギヤロンギヤツリンにて三十哩より卅五哩まで走り自動車中最も費用のかゝらぬものですから今一番賣行きが多く何處も一番安き時です　ベーグ自動車會社內　日本人代理人　梅津　パウエル街三九六　ウォールドホテル內二〇一　本店電話シーモア九〇四五

氷　金時　宇治　其外いろ〳〵　めし　うどん　そば　晩市ダンレヴィ街一三一　電話シー三五六五エル　おきな屋

廣島屋旅館　アレキサンダー街二三〇　佐藤茂平　電話シー一六一七（郵國二六七）

和洋雜貨食料品　晩市西第六街七五八　小財商店　小財初次郎　電話フェアモント五二

和洋雜貨、絹地、綿布各種　男女お子供衆衣類一切　晩市パウエル街貳貳貳　堀壽商店　電話シーモア貳貳六九

FORD TAXI　メーン街二二八　フォード タキシー　電話シー七五五七　石坂、富山

玉場床場　ソーフトドリンク　果物煙草類一切　パウエル街一六八　宇都宮藤太郎　住宅東カドバ街七四七　電話ハイ八七六エル

●生魚●青物　●かまぼこ製造卸小賣　●鳥牛肉仕出し　晩市パウエル街二二二　前川魚店　前川三之助　電話シーモア三七八二

●魚類　●肉類　●青物類　●カマボコ　●和洋食料品　パウエル街二六二　田中六彌　電話シーモア五六一六

鍼灸あんま　電氣治療專門　晩市パウエル街三九六ホテル　ウォールド一〇八號室　電話シーモア一一四三エル　松居

室內清潔各室湯水の設備あり　パウエル街三六六　サン・ルームス　塚本正人　電話シー八四六九

日本食料品卸小賣　美府ストア街一六二五　清水精米所　電話二二五〇　郵區一二七

石炭販賣　玩具　煙草　日用品一切　パウエル街貳貳貳　奥村事務所內　磯谷運送社　電話シーモア三五四八

日本米並びに加州米　和洋食料品一切卸賣　晩香坡市アレキサンダー街三六二　伊藤商會　電話シーモア二三七八　362 Alexander St. Vancouver, B. C.

S. Uchida　357 Powell St., Vancouver, B. C.　新刊書籍、近刊雜誌　ワタマン高年豪　パウエル街三五七　電話シー一五八一　內田書籍店

パウエル街二〇一　支店　パウエル書店　横濱正金銀行　日本向郷里送金等カナダアンバンク・オブ・コマースを通じ無手數料にて日本各地へ迅速に送金取扱申べく候

南京御料理　仕出し　晩香坡市パウエル街三五八　東京酒樓　電話シーモア　三九四二　三三六五オー

●新荷着　●種物類　●日本木製竹柳子　●千切大根　●其の他色々　●上振色々　●丸干イワシ　●孝柄　●飯茶碗

右最近便船にて到着仕り候間多少に拘らず御用命之榮願上候　東カドバ街一六三　松宮商店　食料品部　電話シーモア三五九七

南京御料理仕出し　プリンス・ルパート市第二街と第八街角　高等料理　頃佐珠酒樓　電話プルー四七一　Cor 2nd Ave. & 8th St. @ Prince Rupert, B. C.

N.Y.K.　801 First Ave. Seattle, Wash.　日本郵船美濃出帆廣告代理店　晩市　美市　B. W. Greer & Son Ltd　W. R. Dale

出帆　入港　船名　八月廿二日　九月二日　横濱丸　八月廿一日　九月四日　加賀丸　八月廿八日　九月九日　伊豫丸　九月廿二日　十月二日　靜岡丸　十月十六日

改正一等賃金行一九五弗・特別行二〇五弗　運賃一日本各地行三等洋食五七弗和食五五弗　「三等客室は寢具附なり」　日本郵船シヤトル支店　切符取次店　晩市　阿部松之進　商業組合　中山義一事務所　プリンスルパート　持田平夫　美市　石田旅館　大澤旅館

御旅館　636 Chatham St.　石田旅館　石田元藏　Victoria, B. C.

日本行切符取次　美府ヴァザム街六三六　郵區一二〇二一　電話シーモア貳貳貳

御旅館　ヴィクトリア市　フォスガード街八二〇　日本行船切符取次　郵區一二三二　電話九六四　大澤旅館　大澤林之助

大澤旅館分館　晩香坡市パウエル街三五五　電話シーモア三五八九アル　主任橋本直次郎

●鶴亀印白味噌　特約一手販賣　晩市パウエル街三二七　電話シーモア二四二三　蛭崎商店

●常土山印蓄音レコード　●コロンビア蓄音機　●シンガーミシン　●乳母車、歩行機　●利洋製、子供椅子　●針、油　●自轉車一切次第進呈　メーン街貳貳貳　電話シ三六九六　山陽商會

晩香坡市パウエル街參壹壹　天野運送社　電話シー四二一九住宅ハイ一三八八エル

和洋雜貨　絹地綿布各種　化粧品類　男女仕立物一切　パウエル街三二九　電話シー三二九〇　宮崎商店

洋服新調に當つて　品質の上等と　仕立の一事を望まる、ならば　弊店に御用命下さい　弊店の品物は決して色褪りのせぬことを特に御吹聴いたします　晩市メーン街二二五　電話シーモア二六六四　田鍋洋服店

大陸婦人欄

大學令に據る女子大學設立の前提として
女子中學校を作る
女子教育振興會で決議

國家教育上に心ざす女子教育振興會は大學令に據る女子大學設立の件に就き

七月始め　日本女子大學の麻生校長、田邊學務局長、渋沢女學校の下田歌子各代表者の出席を要求して前記各學校の現狀を聽取する所があつたがその結果、中學の高等學校に準ずる女子高等學校を新設する前提として女子の中學校と同一程度なる女子中學校を設けること

決議し　幹事福島四郎、田中芳子、高等教育主事野口援太郎の三氏は文部當局を訪問し所論を陳べて歸つた。右に就き福島四郎氏は語る「私達の現在の高等女學校には女子特有の裁縫とか家事とか必須課目としてあつて之を短縮することが出來ないと思つて

意嚮を　叩くと方法によつては出來るのです、要するに問題は大學令第十條にある大學豫科入學の際は文部省指定の中學校四學年修了或は之と同程度の學校卒業とありますが、この同一程度云々の中に高女を入れるか何うかです。大学令の出來た當初は文部當局も全部婦人の方の事は考へてゐなかつたらしいのですから、女子の高等學校を

作る事　が出來なかつたが、斯うして男子と同じ女子の中學校が出來れば目的の第一歩へ進み得た訳なのであります。現在大學令によると女子大學に入格する準備のあるのは日本女子大學（綜合）女子英語學塾（實科）の二つであります

我子の入學難に

恩ひ立つた
七年制の高等學校設立
女の手一つで御成婚奉祝記念に

今秋の皇太子殿下御成婚奉祝記念として、七年制高等學校設立及び其の特殊並に順當の海外留學基金に女の

手一つ　で百三十四萬圓を献納したいと、富山縣東砺波郡の富豪馬場家未亡人春子（三八）が申出た動機には美はしくも注目すべき話がある、縣當局も大に喜んで係官を福成し、之れを同家に内示したが、之れに依り東京を中心の外国の無い七年制高等學校が僅年約六萬圓位の縣費

負擔で　富山に建てられる事になつたのである、馬場家は代々海運を業とし北陸隨一の千萬長者で、此の基礎を築いた先々代馬場久氏及び先代道久氏は、相ついで世を去り、今は先代の春子未亡人が、今年の春慶應大學に入學した孫、正治氏の学費を唯一の樂しみに

若い身　作ら直操を全う

して安からに世を送つてゐる春子未亡人が、此の「今秋の御慶事記念として教育事業に寄附を申出、高等學校を選びましたのは、作の正治が本年慶應大學へ入學致す時試驗の勉強に苦勞致しますのが傍で見てゐるのも痛々しく、不憫でなりませんでした、此の

心持は　子を持つ親は皆斯うあらうと存じましたので若し此處に高等學校の一つも出來ましたなら想分級和され、入學難で困つてゐる方が救はれること乞ふ考へましたからです、七年制としましたのの學科から高等學科へ試驗なしで進まれるので

其の方　を選びましたやうな譯です」此の床しい春子未亡人の眞情から出た資金に接し東郷事も喜んでゐる

ひるね
活動家には必要

醫學博士　佐々木秀一

◇夏になると日中睡くてこまるといふ人がある。これは夜がみじかくて晝が長いからばかりでなく夏は日光の利用上、早起きもするし夜は暑くて疲苦るしい爲め、ツイ冷涼の氣分をむさぼり夜ふかしをするからである。

◇斯くむを寢に早起きをつゞけるに於いては、睡眠不足の結果、頭腦がぼんやりして仕事の能率のあがらぬのは當然である。

◇この睡眠不足を補充するには、早く寢るのが一番だが、それが出來ないとすれば晝寢でもするより外に仕方がない。

◇晝寢は、正式の一回式睡眠をなすことの出來ぬ人に取つては、必要ものである。

◇晝寢の時間は、晝食後の午後がよい。丁度この時分は一日中最も暑い時であるから、その暑い盛りを後睡の種に知らずに過ごすことは、健康の上にも、能率の上にも一擧兩得で、やがて睡後には疲勞も快復されて、比較的快活に夕刻までの仕事が續けられる。

◇特別に晝寢の出來ない人は、せめて晝食後の一時間位も、たゞ椅子にもたれて、眠つたやうな振をしてもよい。

◇かゝる行爲はちよつと見ると如何にもなまけてゐる樣に見えるが一般に人の身體及び精神の仕事は休息なしでは能率の少いことは實驗上明かな事實である。

◇ゆゑに夏にかぎらず、冬でも、否一年中缺かず、この態度をとることは健康上のみならず、能率增進の上からもまた仕事を根氣よく長つゞけるといふ上からも甚だよいと思ふ。

◇平常閑散な人は無論晝寢の必要はない。劇務に從事する人は、毎日短時間の規則たゞしい午睡の必要がある。

美理の愛人より
心の愛人へ
親の定めた許嫁を嫌ふ
現代婦人の叫び

平塚綠子

醫學士　高橋康百　電話オフイス、シー五三三〇　自宅チャールス街一八七〇　電話ハイ八九九エッキス

小生今度ステプストン漁者團体病院を辭職して左記の處に於て開業仕候
毎日朝九時より夕七時まで
日曜祝日は正午十二時まで
晩市アレキサンダー街五二三
醫學得業士　日下清方　電話ハイ二〇一三エル

貴樣毎日々々泣き暮らしてゐる哀れな私の告白を聞いて下さいませ。丁度私が高等小學校を卒業して間もなくのことでした

母親が　それとはなしに近所に居る或親戚の男の子で私とは三つ位年上の子と私が三歳の時に許嫁であつたことを聞されました、私は當時十六歳で本當に無邪氣な乙女でありましたから、愛とか戀とかいふ嫌い魂の叫びは其んなものは私の心には些かも覗いてもゐませんでした併し其後母親や叔母等から、許嫁のあることを聞かされて始めて純な幼女の胸は

戰慄に　躍らしました同時に私の心には其時から異性の恐ろしさと或種小さな衝動を持つやうになり、それからと言ふものは、お裁縫のお稽古をやめて母親の眼を盜んでは文藝書や分りもしない哲學の入門書を耽讀するやうになりました丁度こんな狀態が三年間續いた十九歳の今日私は許嫁である男の人格を識別すると同時に自分の心には生命の新芽が吹きすさんで自分の眞面の愛から求めた

異性に　心の九分通しは動くやうになつてゐます、叔父や叔母、母親などは私が許嫁の男に對する今までの態度が變つてゐるのを知つて頻りに不心得を說いてゐます、私はほんとうに苦しい日毎夜毎を泣いて暮らしてゐます、生命を持つ人間に對して理解のない親戚や親を持つこと程想痛なことは御座いません、老親の懊惱を知つてゐる子としての私は自分故にと思ふ

罪惡の　あることを知つて居ながらも封建時代の道德には生きたくないのですもの私は凡ての厭くの如き親に對して却て子供を不幸福の淵に投げる不親切の考へであることを知つて貰ひたいと

投稿歡迎
原稿は成可く解り易く書いて下さい
大陸日報　婦人欄係

生命を
斷たれても

叔母や母親の選んだ愛の生活は斷たれても私は思ひます。でも矢張り女ですわね老親の心を想ふ時に私は自分を忘れて只深い〳〵涙を流してゐますしかし私は生命を賭ても私の心の人をはなれません、それと反對に

生命を　斷たれても私は叔母や母親の選んだ愛の生活は斷たしていたしません又許嫁の男にもいくらかの衝動を與へませうけれども自分自身生きる爲めには虛偽な自分を自分の生活に見るのがいやですから。私は心の人の爲めにも天地にも變へ難い貞操を守

玉子の味
放ち飼ひの鳥のものが旨い

つて居ます此事件のために私の親と親戚の間は何となく面白くない

沈默が　續いて居ます私は此事件の中心に居て最も勇敢に生命の光明を認め乍ら生命の凡てを惜しげもなく捧げて行く愛人の許に裸のまゝで走る可く用意して居ます

たまごは卵殼、卵黃及び卵白の三部分からなつてゐる。そして私たちが食用に供する部分は卵白と卵黃である、卵白は透明或ひは半透明の極めてうすい黃色を含んだ粘液で、その主成分は蛋白質で極めて僅の脂肪を混有してゐる。なほ卵白の水分は、八五——八八にも達してゐるが、もと殆んど純粹の蛋白質であるから、滋養の効の著しいのはいふまでもない

卵黃は不透明の黃色液體で卵白にくらべると色んな化合物を含有してゐる複雜なる組織をもつてゐるが、主成分はヴィテリンといふ一種の蛋白質と多量の脂肪、レシチンなどである。黃色をおんでゐるのは一種の黃色素をふくんでゐるためで、たまごによつて其の色にこういうすいがあるのは、飼料の種類に關係してゐる。一般に青菜や小麥、昆蟲などを與へれば濃黃色のたまごが出來、米糠や煮カ飼料をやれば淡黃色となるといはれてゐる。一般に鳥卵の味は鳥の種類によつて相違するのは勿論であつてこのたまごの味が異つて來る。鷄卵では自由に運動させ蟲などをとつてたべさせた鷄のたまごは最も美味であつて、せまい鳥舍に入れて魔藥物などを與へて飼つたものゝたまごはその味がよろしくない。然しながら組成の上には飼養をかへても何等の相違を見出すことは出來ない。

鷄卵は概して能く消化される。かたく煮たたまごでも、其消化率は煮た牛肉などにおとるとはない。よく體者などは、煮熟したたまごは消化が困難であるから、食用の際には半熟にして用ふるがよいと云ふが、これは吾人の消化器がたまごをくだくのに勢力を費やすと多く且同時に消化を妨ぐんおそくするためである。其れ故に病人や虛弱者は、煮熟の程度は多少影響健康なる人にとつては別段大差はない。また鷄卵を長く置くと自身で腐敗する。

バウエル街二四六
河邊齒科醫院
電話シー二六三七　自宅ハイランド一五〇九エル

バウエル街二一〇　下高原醫院内
影山齒科醫院
電話シーモア二五五五

公認
三宅齒科醫院
ドクトル　三宅榮壽
晩市東カドバ街四一六　電話　ハイ　二二四八

晩市バウエル街二四五
葛原齒科醫院
電話　シーモア三四五〇　自宅　東第二街一三三七　電話　ハイ二五九四エル

東カドバ街四三八
醫師　石原明之助
電話ハイランド一一一

診察時間
午前十時ヨリ十二時まで
午後二時より六時迄
日曜休日ハ十時ヨリ一時迄

バウエル街元一メープルルーム一二
醫學士　高橋康百
電話オフイス、シー五三三〇　自宅チャールス街一八七〇　電話ハイ八九九エッキス

小生今度ステプストン漁者團体病院を辭職して左記の處に於て開業仕候
毎日朝九時より夕七時まで
日曜祝日は正午十二時まで
晩市アレキサンダー街五二三
醫學得業士　日下清方　電話ハイ二〇一三エル

大形最新式七人乘

電話シーモアニ八六八
高田タキシー
バウエル街三〇九半

指物、玩具、家具製造勉強
仕入品淨山有之安價に販賣仕り候間御用命願上候
晩市バウエル街七三三
川出
電話ハイ　六六九

我等は第二の國民よ
我等第二ノ國民ハ常ニ丈夫ナレ
我等ハニコ〜
我等ハ活潑
我等ノ友ヨ
遊ベ學ベ
病ナカレ
病ノバ服ムベシ
「ニイミ」ノクスリ
御子供さんの御病氣の時は子供の服む樣に配合せられたる新見商會特賣の良藥を御使用下さい

は用御の藥へ會商見新の門專
上育發は氣病の時の供子
すまし致響影惡に常非
の民國の家國的服膨に殊
すで要必がるな康健に常は弟子

頭から足の先まで

クスリは新見

◆其他小兒專門の藥數十種及びペピソップ、ペピ粉、粉ミルク、乳壔等、子供に必要なるもの澤山あります
▼カンのクスリに救命丸、威應丸、高名清神丸
▼熱サマシに奇應丸、五龍圓、對症熱サマシ
▼風藥にオイン、一角丸、小兒六神丸、對症風藥
▼通じ藥ゐキャストリヤ、ホン下劑、カンチョ藥
▼下痢止めに腸療丸、ホシ下り止、小兒下り止
▼胎毒にドクトリ丸、胎毒丸、神功丸（內用）
▼胎毒にヤクモザルペ、巴ザルペ（外用藥）
▼虫下しにセメンエン散、セメン藥子、對症虫下し
▼咳藥に小兒セキ一方、リンリン、ホワイトパイン
▼出齒藥にツーセキガム、大山齒藥、今治水

頭痛する時には…チーリン　五十仙　一弗　三弗
精力なきには…トツカビン　三弗　五弗
目が惡いなら…アドラ　五十仙　三十仙　大學目藥　二十仙
鼻が惡いなら…大木耳鼻藥　五十仙
肺病、肋膜には…プロゼルミン　三弗　八弗　十五弗
髮とダンなら…鎭髮液　八十仙　呼吸與散　七十仙
サナダ虫には…條虫驅除藥　五弗
胃腸病には…タラコン　一弗二十仙　五弗　二弗五十仙　十弗　ホルデム　一弗五十仙　二弗五十仙
下痢する時には…整腸　五十仙　一弗　固腸丸　五十仙
不眠症には…ヂアール　一弗五十仙
心臟病には…カルクス錠　一弗　二弗五十仙
腎臟病にはサヂアール　三弗五十仙　一弗
御婦人方には（寶母散　五十五仙　一弗廿仙　中將湯　九十仙　一弗五十仙　ピボー　一弗　三弗　三日散　一弗三弗　二弗八十仙五弗　命の母　一弗六十仙　母心　一弗三弗　キナサフラン酒　二弗五十仙　ホン血の道藥　一弗　二弗五弗）
と云ふ樣に其他合計五百有餘種の婦人藥がありますから貴下の身體のッラブルは何卒新見商會特賣の藥に御任せ下さい……
皮膚病にはデーデーデー　一弗五十仙　一弗
痔が痛むなら…ヒツト　二弗
リウマチスには…特方カルクス錠　二弗五十仙　五弗
打身、肩コリには…不思議な油　一弗三十五仙
胃が痛ければ…今治水　二十仙　大山齒藥　二十仙
耳の病氣に…オートミン　五十仙
風を引たなら…高等風藥　五十仙　一弗
胸腹の痛みに…コロダイン　三十仙　五十仙　一弗
虫下しには…セメンエン散　二十仙　セメン藥子二十仙　五十仙
通じがなければ…カスラカ錠　五十仙　ラキサトール　五十仙　二弗

晩市バウエル街參參壹
藥に詳しき
新見商會
電話シー壹參參五
NIMI SHOKAI　331 POWELL ST. VANCOUVER, B. C.
內外賣藥化粧品卸小賣
ワタマン万年筆特約店
岸本カルクス錠代理店

電報

賠償時局と加奈陀
＝佛國紙の英佛時局觀測

【倫敦二日】巴黎會議に於ける諸問題の重要なるものは賠償ビルール問題に就て之が決定に責任を負ふべきことに關し佛國のエコード・ド・パリー紙は注目すべき論評を為せり、「英國政府は問題よりの批判を甚だしく遠ひつゝあり、佛白がルールに留まらんとする決定と決議とに直接すべく英國は決自身の無力を予知せり、英國は巴黎會議にて金帝國の支援を得べく努力するならん」と、右は加奈陀代表は帝國行政に於て重要の決定を為すべく充分用意するを要すとせる最近の警告に更に一警句を加へしものなり

外國農民移住請願
聯合農會移民制限緩和を

【華府二日】米國聯合農會は來議會に於て現行米國移民制限法を緩和し多數の外國農民移住を許可する案を提出するに至るべし因に該案はネブラスカ州選出の農會が華府米國農會本部に大統領ハーディング氏外閣員及び農務局に對し目下ユーゴー・スラヴィヤ國に在留中の露國農民約四千名が米國移住を欲するの故を以て之を直に米國に渡航移住をなさしめんことを請願し來れるにより裏せらるゝに至りしものなり

報知と萬朝の時局評
＝比島問題と日本の軍備

【東京二日】米國政府が比律賓の獨立に反對するはウィルソン派の政策に反するものにして ひありと報知新聞は批評せり、同紙は曰く「若人の到達し得る唯一の結論は即ち米國政府は自ら主として提出したる華府會議の決定に忠實的態度を持するものなりと云ふにあり」と、而して米國は第三國の野心を怖れて比島の獨立を許せず、第三國とは勿論日本を指すものなり、されど華府會議は米國の論議を打破れり、比島獨立問題に就ては米國の態度は甚深の注意を拂す云々と論述したり、次に萬朝報は軍縮を論議して曰く「吾人は日本のみなりて米國が軍國的方針を採りつゝあるを軸ヒ「吾人の直接責任者は支那の對日行動の原因なり、西洋人の撫する地位の平和に貢献するは危險なり」と論斷せり

自由港設置の急務
東京商業會議所の意見

東京商業會議所にては自由港設置問題に就て港灣協會其他よりの照會に基き商業調査委員會並に聯合部會に於て審議中の所、役員會の可決を經て大要左の如き意見を發表する所があつた

（一）自由港設置の要否及利害

自由港の問題は獨り我國に於てのみならず米國、布哇其他の諸國に於ても論議せられ、現に昨年布哇に於て開催せられたる汎太平洋商業會議に於て諸國代表者の賛成あり、東京商業會議所又、其實施を政府當局に建議したるものこれ全く今や保護貿易主義の各國に行はるゝことなりたるがため、保護貿易主義を撤廢せずして同時に自由貿易主義の利益を收めんとする因る、而して自由港の制度は關稅地域、設備、管理、法規、自由港の制度は其齎す所の利益少からずとするも、其時期は何時を以て適當とすべきや、自由港の制度を設置するには莫大なる費用を要すべく又渡然自由港と稱するも、自由港市の制度とすべきや或は自由港區劃若くは自由港地帶となすべきや、其意義自ら同じからず其地域に至りても大阪、神戸、横濱、長崎、四日市等各既に有力なる候補地と自せられつゝあり各地各其都市を以て自由港たらしめんとの主張は何れも理由なしといふべからず又之が詳細なる設備に至りては水深の程度、倉庫、海陸運送連絡、電力の供給、埠頭

（二）設置を必要とする時期

普通の共進會では見られぬ重要さをもつてゐる、今の朝鮮の農村にはなくてはならぬ命の糧ともいふべき副業も現在では朝鮮經濟界の沛切時代から未だに脱しない貧弱さにある、とはいふものゝ製品では手先の器用で名だたる朝鮮農夫の手になつた繭や呉の年産額一千二十七萬餘圓、同原料品では大麻年産額千二百二十万圓が筆頭で、たよやかな朝鮮女の手から生れる絹織物年産額九百九十七万圓麻織物の八百二十九万餘圓がこれに次ぎ、生糸、製糸の四百六十五万餘圓なる百万圓弱の生産額を有するものがザラにあり製品の部で年産額二千十八万餘圓といふ偉い收穫がある、しかし千七百万といふ朝鮮民族中の大部分千四百三十六万人の多數を占める朝鮮農民と四万一千餘人の内地人農民、三千九百餘人の支那農民に十六人の獨逸農民を加へた二百七十一万餘円千四百四十万人の國籍さまざまの百姓の人から

有吉總監が投げた池中の石は
全朝鮮に大波紋を描く
農民の忍從苦と其の生産力

朝鮮京城德壽宮内でこの十月、廿二萬圓の大金を投じた有吉政務總監以下總督府殖産局が大亀輪で肝いりの「朝鮮副業共進會」が約一ケ月に亘つて催される、原始の昔その儘の滑鉢小屋めいた「温突」を住家に、草の根を煮て喰ふといふほどの朝鮮農村の惨めさは、やがて副業の勃興に依つて救はれねばならぬ——これが總督府がこの共進會に力瘤を入れる所以で副業共進會は當局の社會政策と産業政策との使ひ分けの現はれとも見ることが出來る、それだけ

朝鮮の副業は現在の産額一百六十万圓といふのがあり殊に内地式の内地草履や麻裏の生産に至つては年産額十一萬餘圓足

内鮮化の感が深い、朝鮮特有のものとしては慶南、慶北兩道を主産地とする朝鮮紙、京畿道以南から産する莞草莚などがある、多數副業の中には最近朝鮮における水平運動の幕を切つて落した白丁階級民の生刀を振ふ餘暇に營まれる行李造りの副業も藤、萩柳を通じて

年産六十四万圓に達すると云ふ

異色あるものもある、右の外總督府の調査による副業の種目は、生皮、竹製品、莞莚、蘆草莚、草鞋、牛馬具、内地味噌、麹、小麥粉、動物性脂油、植物性脂油、乾海苔、寒天、養鶏、ハム、養豚等があり尚將來副業となし得る見込みのあるものに麥稗藁田、水豆腐、苺チヤム、トメト・ソース其他があるかうした種々の生産品が共進會場に集められ、内地からも同一種類の製品の出品を受けて副業を振興することに依つて人間としてあまりに「生存權の冒瀆」に近い物質的に惠まれてない朝鮮農民（主として小作農民）を忍苦、忍從の生活苦のどん底から救ふことが出來るか、牝民の使徒有吉政務總監の手から投げられた池中の石は、まだ未完成ながら、大きな波紋を朝鮮全道に亘つて描いてゐる

（京城近信）

◆東京特電◆
▲近東の視察

外務省の縫田書記官と農商務省技師は八月末に波斯、土耳其及び露西亞方面の視察に向ふべし

▲朝鮮の水害

朝鮮に大洪水あり京釜鐵道の被害大にして一時運轉中止され大同江は氾濫し平壤全市浸水して六百戸は流失せり（昨夜着）

◆◆◆◆◆◆◆◆
工業國營廢止

露國勞農政府は共産主義運用上の困難に苦しみたる結本嚢に新經濟政策を實行したが尚徹底しなかつた點があり國内産業の不振を救ふために最近更に資本主義に接近したものを採用するであらうと想像されてゐたが最近ソヴイエット中央委員會は政府の計畫した資本主義に伴ふ新經濟政策の擴張案を批准し新設された聯合ソヴイエット共和國中央執行委員會の承認を待つてゐる、新經濟政策擴張案の内容は

一、大工業の國營を廢し即ち工業新經濟者又は株式會社に長期間の賃貸で營業經營せしむ但し政府の參加を條件とする

二、市街内個人相續の不動産に對する國家管理の廢止

三、土地の賃借即ち個人に對して

華州辯護士協會
＝大會開催

既記華州辯護士協會の大會は昨日から當地コートハウスに於て開催州檢事總長マンソン氏の演說、サ——レス・エチ・タッバー氏に依頼して來て貰つたのだが加州で封切の獨逸農民を加へた二百七十一万餘円千四百四十万人の國籍さまざまの百姓の人から

移民の増數

今年政年度最初の三ケ月即ち四月から六月までの加奈陀への移民數は昨年同期よりも六割三分も増加して居り特に目につくのは一旦米國へ行つた移民が再び歸來するもの多數なることであると昨日サクワ當路は發表した

卓上閑話

華府條約は佛國の批准が濟み華府に寄託すれば効力が發生する、そこで論功行賞といふこともなるが、何でに入月中も行賞一わたりすらつと濟む勘定ださうでその範圍が手盛と思はれる範圍まで喰ひ込むか何うか、これは問題の連のしきりと氣にする點である◇第五回國際勞働會議の代表は、通くも八月末日までには選ばなければならないが、政府はどんな方法を取るか、今年は社會局で取扱ふといふが、内外を滿足させる選定の御手際拜見したい◇女學生が夏休みに勞働の體驗を得るといふはよいが、上流名門の家庭が選つて入流の家庭へ見せる日米拳公するのは考へものと思ふ、普通人の家庭へ上流名門の作法を見習ひ持ち込んでは荷厄介になる◇東洋大學事件に暴行を働いた巡査の裁判で「驗に頭をぶつけたのではなく押たら頭が驗についた」と被告が答へる、更に「嘘つたのでなく、軽で突いたんだ」さうですつかり物理學的だ◇いよ〳〵、列車車掌に警察權を與へるまうだ空威張りでなくなる譯だ

活動寫眞で
日米親善
新しい作製の計畫

紐育に滯在中であつた前帝劇俳優南部邦彦氏は加州維府日米フヰルム會社の招待にて急に維府に來たが日米フヰルム會社が氏を招きたる動機は氏が昨春維府にて製作せる在米日本人の生活及び無旅券密航者を題材として寫した「日蔭の生命」と題する

◇長尺物が加州で封切以來非常な評判で沿岸各地より布哇に至るまで到る處歡迎されたが日米フヰルム會社は之を日本に輸入した處日米問題のやかましい今日問題劇として好評を博したので同會社は今度米人にも見せる日米親善フヰルム作製のため再び南部に次ぎ生糸、製糸の四百六十五万餘圓なる百万圓弱の生産額を有するものがザラにあり製品の部で年産額二千十八万餘圓といふ偉い收穫がある、しかし千七百万といふ朝鮮民族中の大部分千四百三十六万人の多數を占める朝鮮農民と四万一千餘人の内地人農民、三千九百餘人の支那農民に十六人

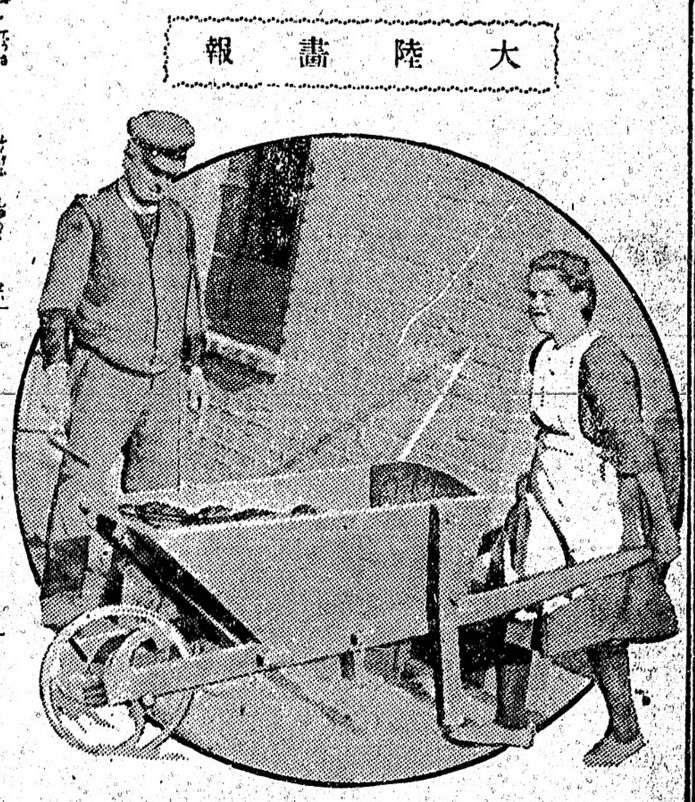

獨逸で此やの此にうちは女も肉も筋も勞働に從事
リクンコるなヒツリメニはは眞寫、すま居てし
ートエ場で工の場で働で

山陽商會内
速イ　安ク
シー・モア 3696
サンヨータキシー

鮮魚
青物
食料品
キング魚店
電話 ハイランド三〇八
461 Powell St. Vancouver, B. C.

Japanese Brokerage Co.
332 Powell St.
Vancouver, B. C.
△土地賣買登記公證手續（土地に關する一切の整理事務）
△歸化申請手及び旅券下附手續
△當國政府出生届代書
△各專門ドクター紹介通辯
△簡事館請願書代書
△各種ビザ・ネスチャンス
バウエル街參番地 奥村事務所
電話 シーモア六四六七 住宅 ハイ三〇六三アール

各種代理業
◆日本行各汽船切符販賣
●妻子、使用人、定雇農夫等一切の呼寄願、再渡航證明
●出生、死亡、婚姻、離婚、養子縁組等其他戸籍書一切
●當國政府へ出生届、歸化申請其他各種代書及通辯
大阪商船 日本郵船 シーピーアール 切符販賣代理人 中山義一事務所
電話 シーモア七六五二 自宅 ハイ三〇七アール

晩香坡市バウエル街二三五
友愛一切 松宮商會雜貨店
電話 シーモア四一九一

晩市バウエル街二三九
セフテーグラージ
電話 シーモア八九一五

自動車修繕
ギヤスリン及オイル
附帯品並にタイヤ販賣
自動車保險安全
救助車の御用命に應じます

新鮮なる切花
樹木物、切花等は
日毎に取替へます
電話 五十仙
ヘザー花屋
市立病院前ヘザー街二五三
電話 ブエヤモント三八九三

師化證獲得、旅行券請願、必要書類作製等
公證人
エッチルーメ
ヤンビー街三三三
電話 シーモア三〇五九
日本語を解する事務員が居ります

齋田理學療院
カイロプラクティック（脊骨矯正）科學的マッサージ、鍼灸術、温熱治療
日本公認鍼灸師
齋田榮
バウエル街ダンレビー街角

TAISHODO
Phone Sey. 338
301 Powell St. Vancouver, B. C.
御藥と大正堂
盛大堂の キナピリン
丹平商會の アンチピリン
坪井博士の 活力素
岸本博士の カルクス錠
大正製藥の 體素
カスカラ木皮でも精々高價に買入れます
晩市バウエル街三〇一
藥化粧品卸小賣
東洋雜貨卸賣
大正堂
電話 シーモア三三八
ステブストン停車場前 電話 二
晩香坡 荷物運搬
みかどトランスファー

米國大統領急死

病狀遽に革まり昨夕桑港にて逝去
クーリッヂ副統領本日午前の宣誓

—新聞記者連は當つて居たのである、又

時を移さず

昨夕八時を期して桑港で加州以後のプログラム一切を取消して桑港のパレースホテルで加州中であつた米國大統領ダブルユー・ヂー・ハーディング氏は一昨夜から昨日にかけ病狀良好、已に危機を脱したとの報さへあつたのに昨夕七時半過に病狀一革つて卒中症の徴候を呈し翌朝は八方に飛んで世界を驚かした、殊更映画坡は一週間前に大歓迎を爲した矢先、飛報は滿市の鈴を呼んだ

大統領の訃は

去は昨夕七時半、一行の人々は即刻召集され慌を聞いて混雑云ふばかりなく騒動は頂に達したのであつた、正式發表には大統領は午後七時三十分逝去、夫人と及び二人の看護婦スー・ドラッサー嬢とルース・バウダー嬢と三名は電話居たり、大統領夫人は大統領の傍に醒居りしに突然大統領は俄に身を戦かして卒倒し一同驚愕近きを破ヒたり、卒中症が死因なり數分間内に大統領一行の人々は總て召集されたり

云々とあつた、伊藤ソーヤー氏は大統領の病狀已に去易なりと聞きしてあつたので一行の驚きは異常であり一行の大部分は概ね食堂に居たが他に一行中の大統領秘書クリスチャン氏は緒府に逃る大統領の演說草稿の朗讀發表の打合せ

大統領の訃は

時を移さず

副統領クーリッヂ、大審院長タフト其他閣員等へ致電された、醫師ブーン氏は折柄閣員の爲に來桑して居たパーシング將軍と共に晩餐を採つてゐた際に急報に接したもので狼狽して其ッ先に大統領の室に入つたのは商務卿フーヴァー氏であり退出して來た氏の双頬は熱涙に濡れてゐた、桑港に居つた閣員はフーヴァー氏の他に檢事

流星・光

（七十八）

置土産

指環のことを問はれると、お光は何う挨拶してよいか一寸困つて

『はい、あの……有難うございました……結構なお品を……』

と狼狽した返辭。すると仁兵衛は吸みかけた煙口を措いて

『いや、狼はの、嬢様。それについては、申上げなければならないことが有るのでございます、彼の品を手に入れた時に餘り嬉しいので取のぼせて了つて、旦那さまから貰いた二十兩の金と一緒に懷口へ入れるまでは覺えてゐますがそれを何處でどうして引つぱろぎ落したものやら、途中まで出掛けてから氣がついて見るとお前さまの籠口ひと失つてゐるぢや御座いませんか。吃驚して青くなつて……』

『あら、落つことと、て了つたの』

龍子は驚きの眼を瞬つてお玉を顧みた。お玉は顔を背けて出もせぬ笑ひをしながら

『まア、何といふことでせう。贈分迷つかりしてるのね、貴郎も』

『へ。どうも申訳がございませんそれで正直のところは、あんな結構なお品を此の家に見せて喜ばせてやることも出來ずに、只結びの空手帰、口惜くつて涙が溢れるやうな始末でございますよ。へ』

龍子はあきれてゐた。お玉はすつと乗出して

『仁様がないぢやありませんか、そんな不注意なことぢや……あの品はお前さん、出來合の勳工場物とは違ひますよ。お嬢さまが態々御注文なすつて拵めて居らしつたお品で、十八金に細い銀世水の彫がついて、そして水つ玉が其珠とダイヤで出來てゐる結構らしい物なんです。検査にしたつて、七八十圓は取られますよ』

『へゐい。そんなに……』

『それを無くなすといふ法がありますかよ。ほんとに勿利知らずねね。一體どうしたんです、落したんなら拾つた者があるでせう……捜して見たんですか』

『へ、捜すことは捜しましたがどうもなあ』

『何がどうもです、お嬢の砂で仕方がないのねぇ、ほんとに』

『へい』

馬場は笑つて、

『玉、そんなに胆をとらかくつたつて好いぢやないか。一旦失れてやつた物なら貰つた人のもの、諦さうが捜げようが常人の勝手だ。興れてやつた後で遣らないがいい～

『それは然うでございますけれどもさ、あんまり悔しいから』

『お前の物ではないのに餘計なお世話だ。なア若嬢。あはゝゝ』と

馬場は笑つて

『指環は兎に角、折角ありついた馬車賃と祝儀の金まで煙にしちやつて、ぢ～ッといふ笑嘲がつかりしたらう。無の妻だなあ』健の方に向いて『坊や、ちよつとお父さんの部屋に行つて手拭を持つてお出で』

『はい』

健は幽い返辭をして立つていつた。間もなく手拭金盥を持つて來た。馬場は後向きになつてがちやり戸棚をさせてから

『辭退をする暇で最つと酒を飲め酒を……ナバ、、。玉、それ酌をしてやれよ』

仁兵衛が夢を見てゐるやうな心持でゐる所へ、若旦那の吉太郎が入つて來た。彼はぞろりとした召づくめの衣物に着換へて、湯上りの濡れた髮へチックを光らせ、顔にプリユレミナといふクリームまで塗つてゐた。

吉太郎が嘲笑に加はつてから座敷は一際眼やかになつた。仁兵衛を中心にして交換さる～取止めもない話に、をり～ドッといふ笑ひ聲が湧いた。その間お光は父に酒を過ごさせまいと氣遣ひながら健が持つて來た少年雑誌を仲にひろげて、健と共にしめやかに語り合つてゐた。その横顔に吉太郎の眼が絶えず電の如く閃いた。

◇

去から來る魅力に、いつか壓されて壓されてゐた。今の彼の心持ちとしては、女の心を得たいと焦せる外には、まるで働かないのだと云つても好いくらゐだつた。傍から見たら、馬鹿げたやうなことにでも、突嗟に敏感にされずに居られなかつた。

彼は、立てつゞけに卷煙草を吹かしてゐたが、その中にどろつと横になつて、腹部のところへ火鉢を引き寄せて兩足を縮めた。ふかし過ぎた煙草で、頭が重くもやもやして來た。

それから、何分といふほどの間もなく、彼ははろ～した心持になつてゐた。湯の中では、あつたまつたり、洗つたりすることで、まだ心がまきれてゐて好かつた。ところが、脚をエビのやうに縮めて、どこからとなく身體が冷て來るのを意識しながら、たつた一人で放つておかれる空虚な時間が、事情も事情だけに、彼にとて一層いけなかつた。

細君も批難してゐるだらう、過去のよくない噂のある女と、自分がこんな關係になつたことを、子供たちに言ひ聞かせて、家中してれを憎がつてるだろう、――そんな風に彼は考へ込んで居た。

『あら、いけないわ』と女が云つた。『ごろ寝なんかして、風を引きますよ』

『大丈夫だよ』

『不可ないわお湯の後ですもの。ね、お起きなさいよ』女はいく度もたしなめるやうに云つて、濡れた手拭を床の隅に置くと、そこに片寄せてあつた小さい鏡臺を、光線の受け具合のいゝ場所へ持ち出して來た。

『辭退をする暇で最つと酒を飲め酒を……ナバ、、。玉、それ酌をしてやれよ』

仁兵衛が夢を見てゐるやうな心持でゐる所へ、若旦那の吉太郎が入つて來た。彼はぞろりとした召づくめの衣物に着換へて、湯上りの濡れた髮へチックを光らせ、顔にプリユレミナといふクリームまで塗つてゐた。

吉太郎が嘲笑に加はつてから座敷は一際眼やかになつた。仁兵衛を中心にして交換さる～取止めもない話に、をり～ドッといふ笑ひ聲が湧いた。その間お光は父に酒を過ごさせまいと氣遣ひながら健が持つて來た少年雑誌を仲にひろげて、健と共にしめやかに語り合つてゐた。その横顔に吉太郎の眼が絶えず電の如く閃いた。

◇

層いけなかつた。

細君も批難してゐるだらう、過去のよくない噂のある女と、自分がこんな關係になつたことを、子供たちに言ひ聞かせて、家中してれを憎がつてるだろう、――そんな風に彼は考へ込んで居た。

そうにもなるもんか。

そんな風に彼は考へ込んで居た。

斯うしてゐても、決して幸福な氣なんかしてゐない事を、彼は染々と感じないでは居られなかつた。

二階へ、梯子段を上る音と、忙しない呼吸づかひとがして、障子が開くなり、すぐに『あら、いけないわ』と女が云つた。『ごろ寝なんかして、風を引きますよ』

『大丈夫だよ』

『不可ないわお湯の後ですもの。ね、お起きなさいよ』女はいく度もたしなめるやうに云つて、濡れた手拭を床の隅に置くと、そこに片寄せてあつた小さい鏡臺を、光線の受け具合のいゝ場所へ持ち出して來た。

感されつゝあつたか分らない。革命的必然を十全に味解しながら革命家となり切れない矛盾に苦しんだ事はなかつたらうか。革命的發程を執り又執らうとしながらもニヒリスチックな精神的惑亂はなかつたらうか。其れは有島氏に對してのみ云はるべきではなく、現代の革命的インテリゲンチャ共通の悩みであるのだ。有島氏の、人にすぐれた理智と敏感と社會的位置とはたしかにこの悩みを深刻に持つて居たに違ひない。

有島氏の死はロシヤにかつてあつたそしてチエホフなどが戯曲でえがき出したインテリゲンチャの幻滅乃至崩解の姿を明かな線でしかも暗示的にこの國の現代に投影したのではないか知ら。わたしはさうした意味で同氏の死を社會的立場から見やうとして居る。

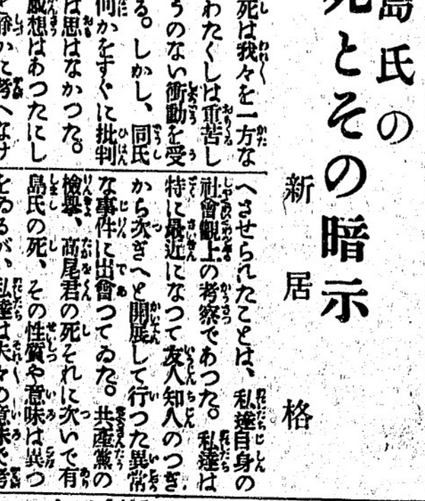

有島氏の死とその暗示

新居格

有島武郎氏の死は我々を一方ならず驚かした。わたくしは重苦しい何とも云ひやうのない衝動を受けたのである。しかし、同氏の死んだ事情や何かをすぐに批判的に考へやうとは思はなかつた。その當座うけた感想はあつたにしても私達はおつと静かに考へなければならぬと思つたのである。重苦い氣持に支配されて日を送つた。

有島君の遺書も大方は發表され同氏の死に赴いた經路も漸く明かになつて來たので、私だけの心持を發表していゝと思い初めたのである。

しかし、私は有島氏の今回の決行に就て批評しようとは、相變らず思はない。第三者の僕から同氏の決行に就て兎や角いふことは許さるべきでないやうに想ふ。何故なれば第三者の考へ方は當事者の心持にぴれだけも觸れ得ないのみならず、往々にして途徹もない見當違ひをするからである。

わたくしの同氏の死によつて考へさせられたことは、私達自身の社會觀上の考察であつた。私達は特に最近になつて友人知人のつぎから次ぎへと開展して行つた異常な事件に出會つてゐた。共産黨の檢挙、高尾君の死それに次いで有島氏の死、その性質や意味は異つをるが、私達は夫々の意味で考へさせられて來た。それに就いても、社會は更改の上の暗示を漂よはし初めたのではないかと思つて來たのである。

取り分け有島氏の死は暗示的であつた。敢くとも僕には さう思はれてならない。個人としての有島氏は稀に見る立派な人であつた。純情であり真摯であつた。理性の冴ゑ切つたと同時に微動をも見逃さない尖鋭な感情の持ち主でもあつた。

僕は今更云ふまでもないことだのいろ～な社會的敢行を通して戦つて來た同氏がどんなに真剣に戦つたか、また戦はうと熱意して居たかを知つてゐる。

が、氏はブルジョアジーの氛圍氣から何んなに脱しようと苦慮したかと共に、プルジョアジーの破却が何れだけむつかしいかをも實感されつゝあつたか分らない。革命家となり切れない矛盾に苦しんだ事はなかつたらうか。革命的發程を執り又執らうとしながらもニヒリスチックな精神的惑亂はなかつたらうか。其れは有島氏に對してのみ云はるべきではなく、現代の革命的インテリゲンチャ共通の悩みであるのだ。有島氏の、人にすぐれた理智と敏感と社會的位置とはたしかにこの悩みを深刻に持つて居たに違ひない。

有島氏の死はロシヤにかつてあつたそしてチエホフなどが戯曲でえがき出したインテリゲンチャの幻滅乃至崩解の姿を明かな線でしかも暗示的にこの國の現代に投影したのではないか知ら。わたしはさうした意味で同氏の死を社會的立場から見やうとして居る。

氏の死に就てはその死を惜むより外はない。氏が死を踏みとどまつて進つた傾向に行くことを社會的見地から望みはしてもそれは氏の心持に對しても差ひかへるべきであらう。

とにかく、わたし達は更改に急ぎつゝある社會の過渡的必然の運命としてゐた氏を今、静かな氣持ちで思ふと共に、われらはこのわれらに示した暗示から更に進むべき道を真剣に考へたいと思ふ。

そうだ、氏の死ばかりではない氏自身の思想的傾向に就て云へば近來になつて個人主義的ニヒリズムの傾向をおびてゐたやうだ。尤も個人主義的（それはいゝ意味ではあるが）思想が氏の思想の基調を示してゐたこと、氏の革命的思惟も「永遠の反逆」であることを、其論文によつて示してゐたが、そうした思想的傾向も其の死と全然無關係ではない事は明白に云へると思ふ。夫れは一面に於て氏をデカタニックにした機縁であつたとも云へる、だから其點も我々に考へさせられる事であらうと思つた。（完）

◆中年（六）
細田源吉

部屋に戻つて來ると、飼婆なぜが運んであつた。彼は、一寸の間に、湯のたぎつてゐた鐵瓶の蓋を少し脇の方へ外して置いて、火鉢の前に、ぐらを搔いた。齢のことを云へば、勿論彼の方が、對手の女よりも六つ七つ上だつた。その癖、ちよつとにも、女の方が上手に出ようなんてことは、毛頭思つてゐない。彼の方が、つまりは女の複雑な過

Dr. Moody

規定手數料の半額にて治療致します

歯科醫として名高き
ドクター ムーデー
治療料は極めて勉強し規定手數料の半額にて
十八年間のギャランチー
治療手術はドクタームーデー多年の經驗により
痛痒を感せしめずして實際に滿足を與へます
特に日本人婦人の患者を敬切致しますから御友人にて尚に御者しみの方は何卒共々にお出で下さる事を希望致します
（スサンクス街メーン街角）
ドクター ムーデー
ブランチオフイス
スタンストン・ナンバーワンロード　停車場裏筋向

御菓子製造
書籍雑誌類
バウエル街四三七
鈴木菓子店
電話ハイランド七七一

三光大聖不動明王
何なる難病も加持祈禱に依り必ず全快す
病名並に何回の加持祈禱にて全快するかは御照會次第に豫告す
心臓病、肺炎、腦病、胃病、リユーマチス、痔疾、子宮病、腫物、神經病其他如何なる難病も確實にても必らず全治致します
地方の方は書面にて生年月日姓名等委しく記入して御通知あれば直ぐ祈禱して御送り致します
京都醍醐派三光共立本部
支部長　水口教傳
スタンストン郵便四三五

眞寫
晩市メーン街二二八
有門寫眞館
電話シーモア一六八五エルスタンストン市停車場前
同支店

代書
鎮守廟宇建築
英文出生届其他戸籍
申請並に歸化證
日本行旅券
印紙手續
遺産公證契約書作成
ビヤンゲスインサン代理
晩市バウエル街三五七
電話シーモア四八二五
日本土地仲買社
中井幸平
土地公債
各種保險
商事取引
賃貸周旋
日本郵船
シービアール
切符販賣
大阪商船
Japan Realty & Brokerage
355 Powell St. Vancouver, B.C.

男子の洋服
スタイル、品質、絶上
多田洋服店
晩市バウエル街三五五
電話シーモア八〇三五

男物一切
晩市バウエル街二一八
日英商會
電話シーモア一六〇〇

黄金鑑賞石類
金銀時計
和洋美術、雑貨
新西院市第八街三九
中村時計商會
電話一〇六九エー
店主　中村助次郎

50¢ TAXI
ハフダラー タキシー
安田
電話一二六九

晩市メーン街二九〇〇
電話フエヤモント二七二二
スタート洋服洗濯
染物工場
晩市ブロードウエイ街一四六
電話フエヤモント二〇七六
樋田

外用
ハートの友
定一弗二十五仙
價二弗五十仙
子宮病、血の道、白帶下、寸白、消渴、コシケ、其他子宮内消毒の目的に使用する外用藥なり

改良
通經膠
定二弗五十仙
價五弗
月經不順、月經異常に有効顯著の新藥にして身体に無害なり、月經不順にて御心配の御方は御服用あれ

貴女の友
二弗

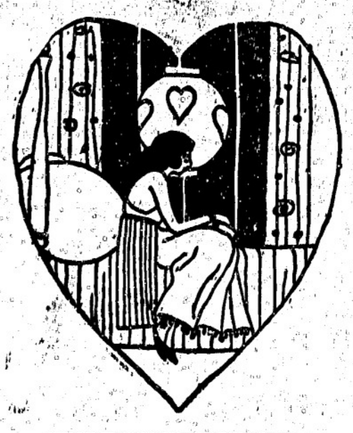

ハートの美人

トツカピン
定三弗、五弗
價十弗
男女强精劑として男女性的病氣に對して特効あり殊に神經衰弱、不眠症、根氣なき人、精力なき人、等に効あり
◎トツカピンの說明書御入用の方には御送附致します
バウエル街三三一　電話シーモア四五五
最も親に詳しい
新見商會
T. NIMI, 331 Powell St. Vancouver, B.C.

Abbey's SALT
潔を機す
清事全う
を通し完
液し節を
血に調關何れの藥店にもあり
アベース・ソルト

薬は近藤
新聞廣告に散見せらるゝ新藥は何でも揃つて居ますから　クスリの御用は是非御下命を願ひます
弊店は實質實價、親切第一を綱領として居ますので、經費節約の上より新聞の大廣告は特に見合して居ます之が商略上の缺點でもあり又大なる特長でございます、
郵便切手買拂所
近藤特許賣藥店
Phone Sey. 4768 390 Powell St.

排日の聲聳すしき中に盛んな日米の交換

岸領事夫妻の歡迎會

ハリウード市日米協會教會合同主催の岸領事夫妻の歡迎會並びに送別會の紹介會は廿七日夜米人部一堂に於て催された、來賓は百名、十名半數以上米人にて米あり婦家あり教家あり凡て之れハリウード市の知名の人々のみであつた

婦人子供は日本着で

異樣な恰好の「キモノ」を着た米婦人も見受けた

來會者中日本婦人及び子供の多くはでやかな日本物を着飾り異彩を放ち米人の興味をそゝつたが米婦人中にも異樣な恰好のキモノを着て居た人もありそれが非常な親しみを與へた

第一式は　堀越牧師

が司會し平井太郎氏が宣誓式に參會同盟事を紹介し次いで獨逸教會牧師ライソンド博士、美以教會牧師マーチン博士、長老教會牧師ドクレナン博士、ドクトル・ビックフォード、商業會議所會長ブッシュ、前ハリウード婦人倶樂部長教育會會長、藤間勝治博士等氏の歡迎の辭がありいづれも形式的のものでなく熱あり力のこもつた演說にて主客共に感動を與へた、最後に岸夫妻の答辭があつて

第二式は　移り三昧

が、平穩、然し八の全部あつて十一時過ぎ日米兩國歌を合唱したが尚ほ散ぜず先づドクトルビックフォードから之れを解散し米國の交換計畫を設立するため双方より委員三名宛推薦された旨の動議があつて

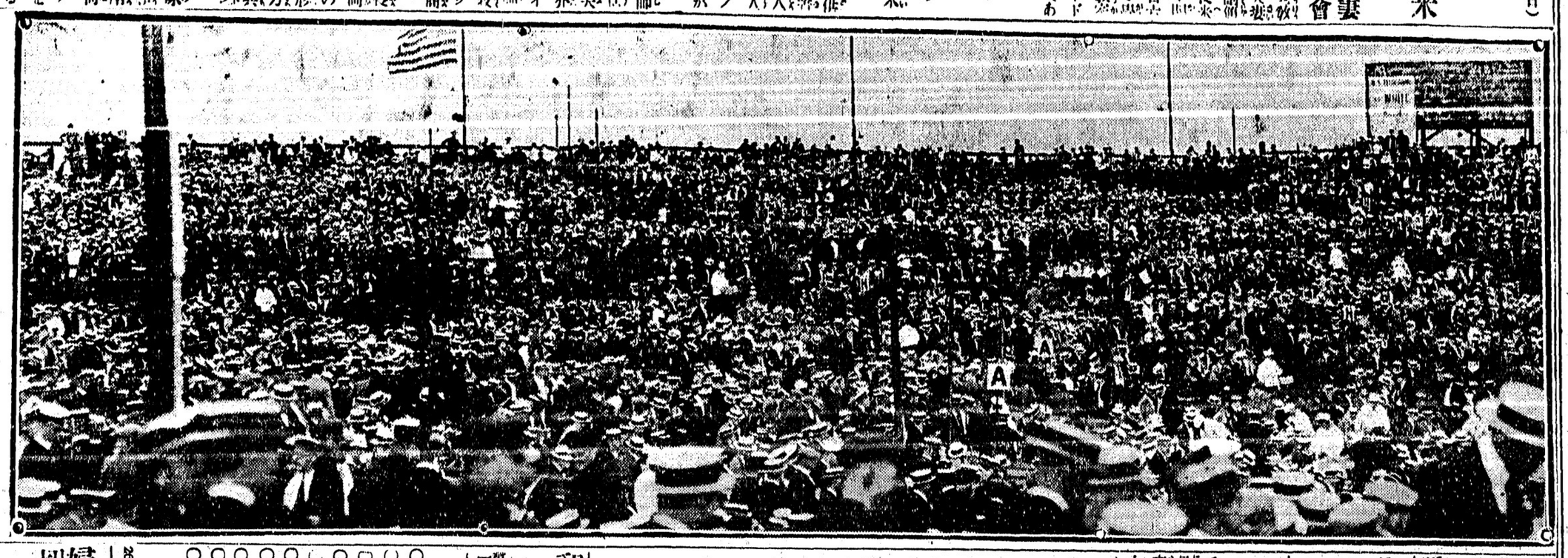

ヂャーシー・シテーのボイルス・サーカーで興行されたウィラード對ツイルボの拳闘競技の盛況（大陸寫報）

滿場一致　賛同したが之れを單に日米人間と云はず諸外國人との親交を圖る機關とされたしとの修正意見が出でたので近く具體案を取り定めることに決定した

御菓子　晩市パウエル街三九二　住よし　電話シーモア四四七五

マ教授主催試食會　ハリウード ハイスクール教授にして親日家なるマイリック氏は傳年日米學生の日本食試食會を開催し來つたが本年も來る八月二日午後六時半より濱の家に於て開會の由

助産婦案内　メイン街電話貳　西澤すみ子　電話シーモア八五二〇

晩市プリンセス街二一五　ユレカルーム三號室　高橋喜志　電話ハイ三四九九

パウエル街二〇三　田邊よし子　電話シー三一四六

パウエル街三九六ホテル　ウオルドン二〇一六號室　立石哲子　電話シー八〇八

パウエル街三九六ホテル　ウオルドン二三號室　渡邊糸子　電話シー一四三ワイ

和洋雜貨食料品卸小賣　晩市パウエル街七八八　電話一三六　近江屋商店

營業品價格

○カボチャ	一斤	十四仙
○良久京	同	三十仙
○金山寺味噌	同	三十仙
○日本うどん	同	十五仙
○引割麥	同	十仙
○鰹デンプ	小鑵	二十仙
○ノミの驅蟲	一本	五十五仙
○清酢	同	二十仙
○衛生箸	一把	六十五仙

○茄子は毎日新荷が着きます　香村商店　269 Powell St. Vancouver, B. C.

婦人、子供衆衣類切地色々到着いたす　晩市メイン街三三六（モントリオール銀行北隣）　上田こも

弊店二階は貸ルーム　清潔なる

和洋雜貨食料品一切　ポートエレントン　日用品一切　電話二七　亀田商店　P. O. Box 2 Port Essington, B. C.

押灸　自午前九時至午後六時　オフイス、西カドバ街九ローヤル銀行二階、六時以後は自宅にて一般患者の需めに應じます　晩市アレキサンダー街三四二　公認　溝邊源三郎　電話シーモア四〇四六エル

托兒所新設　乳兒は勿論武は遠隔の地方に御在住の方にて當市に通學なさる子供さんの爲を御預り致し最も親切に母となりて世話申上げます御希望の方は御來談下さい　晩市東ジョージヤ街七三八　奥村雪子　電話ハイランド一二四九エル

千葉客自動車　晩市メイン街二〇八高　電話シーモア八八三

夫婦者に適當　ステームヒーター　ガス風呂　の設備あり　プリンセス街二一五　ユリカアパートメント　健　電話ハイ一七六三オー　紋太郎

御旅館　各室ステームヒーター及湯水の設備あり　プリンスルパート駅南七五　持田旅館　電話六五九

此度積濱正金銀行と特約致し當地カナデアンバンク・オブ・コマースを通じ無手數料で日本各地に送金致します　晩香坡市ゴーア街三二九　加奈陀日本人會　The Canadian Japanese Ass'n. 329 Gore Ave., Vancouver, B. C.

山三　かまぼこ製造卸し小賣　電話シーモア三二六六　晩市ゴーア街二二四

御婦人お用子供用の夏の物御用意は如何です　新しきは品數多揃へて居ります　晩市パウエル街三七八　澁谷商店　電話シーモア六三六二

味噌醤油並に雜穀類卸し　精米の元祖　朝日精米所　パウエル街八二一　電話ハイ一五二一

Canadian Pacific to Japan

シーピーアール　日本航路船

エムプレス・オヴ　エシア　八月九日發

カナダ　八月二十三日發

シア　ル　九月六日發

オーストラリア　九月二十日發

最も立派……

最も高速力……

最も大型……

最も新式型……

各船に日本人通辯をたき日本人乘客の接待に當る

日本食供給の準備あり

航行各二週間毎（晩香坡市發美府經由）

SETO MORE　Asiatic Passenger Agent　CANADIAN PACIFIC (Ocean Traffic)

J. J. FORSTER　General Agent　Vancouver, B. C.

▲上等諸合種子物　▲種子物類は何でもあります　▲必要な物は豆、大根、葱、白菜、蕪、午蒡、新菊、法蓮草は特色です　▲當園の種類は十八年間の經驗で最良の種類をえらびし自作の種物で決して受け負はせず（古種をまぜたり氣候に適せぬ地より取寄せた不良の種でなし）稅考完全收穫確實なるは請合致します　▲遠隔の地は郵稅無料で送ります　アナシス種子物園　園主　佐々木習最　S. Sasaki P. O. B 635 New Westminster, B. C.

取次　重本商店　晩市　武田　前川魚店

和洋食料品一切　▲陶器類　スキーナ河ポートエレントン　岸本商店　郵函三一

クレセントルームス　晩香坡市パウエル街二五九　神戸市松　電話シー五九〇〇

自動車附屬品一切　御便利のヂャソリン　チケット販賣　晩香坡市メーン街アレキサンダー街角　日本オート　電話シーモア一四五八

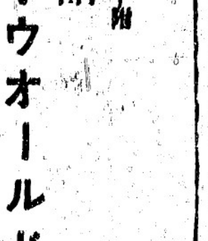

特色としてヂャソリン販賣の部は市内何處にても特價致します

漁業用具一切　△ヂャスリンエンヂン　△テント、オーニング　VACラバブーツ　ニドワード　リプセット　Phones: Sey. 6031-6032　58 Water St. Vancouver, B. C.

精製各種上等素麺安賣　東ジョージヤ街四三三　花旗製麺廠　電話ハイランド一六七

手打うどん同そばすし　●仕出し致します　パウエル街二四六　京都庵　電話シーモア三四五五

按摩針灸術　電話にて御用仰付け下さい　ユーコン街もカド倶樂部高　山田政治郎　電話フユヤ四八三五アール

薩摩合羽製造所　薩摩合羽は表黑裏赤　中間に油紙入　パウエル街一三六半　坂上利三

所謂御住支總勞も格安に可應談

靴商案内

（エーピーシー店）

パウエル街三三八　加藤靴店　電話シー三六九

住宅アレキサンダー四一四　（イランド三三五エル

パウエル街四三三　濱垣靴店　電話（イ三九五九　住宅（イ一五五五ワイ

パウエル街二五八　小澤靴店　電話シー三七一一　住宅東カドバ街五五七　電話ハイ三〇四二ワイ

薪石炭販賣　並びに運送業　有向れる廉價迅速に御用命に應じます　電話住宅シー五七七六エル　秋山食物店シー四五九七　小宮吉藏　晩市東カドバ街三七二半　同パウエル街三六四方

新着　最上等の蘇格蘭製　標準尺サモンギルネッツ　今回新格蘭から輸入しました爲切れにならぬ中早く御注文下さい　晩市ビーター街五〇〇（タワー建築）　クロフオード スチュアート　代理者　ジエー・エス・テート　電話シーモア五五五

東洋貿易會社晩香坡支部　主任　柏政吉　四（スチンクス街二一〇七　ドミニオン雜物内二一〇六　電話シーモア三六四七）　申込所　濱垣事務所

The Sumitomo Bank of Seattle　802 3rd Ave., Seattle　Tel. Ell. 4611

日本向圓貨定期爲替手形　利息六ケ月以上年六分

郷里送金　日本諸各地（郵便料にて迅速に御屆け致す）

シアトル　住友銀行　頭取男爵　住友吉左衛門

當地邦貨預金　定期預金　利息六ケ月年四分一ケ年以上年五分　貯蓄預金　利息年三分の割

銀行一般業務　確實迅速に御取扱候

●ギヤスリン　自動車用各種油並に附屬品　●タイヤー修繕　ゴーア街二三二　電話シー二〇二八　BCオート

手打うどん　そば　干うどん　そうめん　はれ卵うどん　晩香坡市ダフリン街一七四　電話フユヤ四一四〇六　入五尺うどん　燒鰊製造卸賣　曾根製麺所

裁縫實地教授所　婦人獨學　多少我縫に心得ある方にて教授修得志望者に今回向ム三ケ月獨得の教授法にて　◎如何にして型紙を造り得るか　◎如何にして寸法を割出すか　◎如何にして格好よく縫ひ得るか　上に付て他でも容易に會得出來得る樣理論と實際によつて教授致す月謝其他詳細左記へ問あはせ下さい　パウエル街四六九　小林三之助

室内清潔、各室湯水スチームヒーター附　高等旅館　ホール・ウオールド　パウエル街三九六　電話シー三七八八　高橋菊助

和洋雜貨食料品　電話フユヤ四三三七　丸野商店　同　精米所

明治奇聞 寫眞の仇討

（第五十八席）

猫遊軒伯知講演
上野龍三郎速記

裏長屋の金八

彦之丞は「蝋の玉藻から自分の寫眞を見せられて、世には不思議なこともあるものとさま〳〵な妄想に耽はれてをうしても眠ることが出來ない、中に夜は明けました、床を出て隣の大廣間に參ると石崎を始め富山と澤路の三人は疲の夢でも見て居るか鼻から提灯を出し、口を尖らかして笛を吹くやうな格好をして眠つて居る、周圍には五六人の鼾攻が是もくの字形又はへの字形大の字なりになつて眠り居る、への字やくの字は寳ろしいが大の字は餘り嬉しい格好ではない、一人起て見廻して居る熊太郎かな　彦「一寸石崎さん、澤路さ丁目にその子孫が殘つて居ります代々校物を業としてこの道での馳逸者その人は堀山藤松さんと云ふ却々利巧で知才のない金儲けの上手な方です　彦「若し一寸起て下さいな、ゆり起されて石崎が目を覺ました　石「ふう松木さんですか大廣間いではないか　彦「イヱ、もう夜が明けて居ります、就て少し用があります、から一足先に失禮いたします、皆さんに御挨拶いたすべきでありますが能くやすんでおいでなさる樣子何れ宿でお目にかゝります　石「さうですかね、折角誘つてお氣の毒でした、では用を足して、お出でなさい、後にお目にかゝります」彦之丞は茶屋を出

たが商業新地を指して急いでまゐる、丈は大阪の堀末町で永らくアメリカに居つて人間をこしらへて來た彦之丞はかうした下町のきたない裏屋を見ると其の不潔に目をふさぐばかり　彦「大廣無精者の集まつて居る所だな」と云つたか何うだか分らない、下駄の鍵入れ屋と雜宇屋の路次を入つて、井戸に居た長屋の女房に金八といふ者は何處に住んで居るかと尋ねると、女「ハイ、小間物屋の金八はんやつたら向ふの横町ですが　彦「向ふの横町と申しますと　女「のり屋と荒物屋の路次を入ると右側に小間物の行商をして居る人が居ます、金八さんやつたらその人だすがな　彦「是れでは曖昧でもしてゐるやうな能くかうした女があるものです、彦之丞は教へられた通りにそれへまゐり、再び長屋の者に尋ねると金八の住居は直に分つた　彦「御免下さい、お願ひ申す　○「ドーレ」なぞ〳〵は云はない、ゴホン〳〵と咳をしながら　○「ハイ何ぞ御用でございますか」と障子を開けて出てきたは小間物屋の金八、彦之丞はじッと金八の顔を見て居りましたが　彦「あなたは金八さんと云ひましたか　金「ハイ、小間物屋の金八でございますが　彦「それでは下谷に居た金八か　金「さうでございます　彦「おゝやつぱり金八であつたか」云はれて金八を呼びつけにするは酷いとあきれてゐる。

圓歌・噺

◇

新聞に六號記事の一つなく日はいたづらにのぼり行くなり

◇

思ひ出でよ國民性のもゑし日をおはへる癖のはれしかの日を

◇

思ひ出でよ國まもります日の神のみいつしのびし感激の日を

◇

亞人のてがらをほむる爲めならじわが國たみのいのちの爲に

◇

國たみのこゝろ一つにかたまりて火ともえし日のちからのために

◇

あゝ明治三十八年五月二十七日國民奮起の日よ

何處の家庭にでも是非一個を備へられよ

現代治療器中の最高傑作として名聲嘖々たる本器は多くの專門家並に貴顯の士より効力の的確なる事を證明せらるゝ簡便にして少し も危險なく婦人子供も容易に使用出來快感を覺ゆ

オキシバザー
一組　金三十二弗
一週間　三弗五十仙
電燈なき處にても使用に少しも差支なし

賃貸

製造販賣元
東京市麹町區有樂町一ノ三
大日本オキシバザー商會
加奈陀一手販賣代理人
西第五街一五一七
小野村勘次郎
電話ベヒユー五〇一三

▲こうじ卸小賣
御希望により甘酒及糀のもと御注文に應じます美味で經濟で好評の
丸一印赤白味噌御使用なさいませ御注文は電話フエアモント四八三五エル
晩市ユーコン街二〇一八　一見糀屋

あんま　採療治
新式電氣治療器
バウエル街三六六
サロン　猪本キヌ
ルーム
電話シーモア八六壹六エル

御希望により甘酒及糀のもと御注文に應じます美味で經濟で好評の
丸一印赤白味噌御使用なさいませ御注文は電話フエアモント四八三五エル
晩市ユーコン街二〇一八　一見糀屋

春から夏にかけて
□御婦人用御召物
新柄は毛織木綿に係らず
色々到着しました
是非御來店下さい
□其外毛系は春向の色合豐富
切地又は毛系見本御入用の方は遠近を問はず御一報次第御送り致します
晩牛島　みやこ商會
バウエル街三三四
電話シー五七七五

ためし　ひやむぎ
たすし　氷色々
氷ぜんざい
喜ら く
バウエル街四二一
電話バイ一〇二八

◆外賣　何でもあります
◆和洋化粧品
商等品いろ〳〵取揃へてあります
一粒金丹　加奈陀一手販賣
晩市メイン街貳壹五
笠岡開進堂
電話シーモア九二四七

其他日本婦人向の品種々取そろへ有之候間多少に拘らず御求の際御上京
デビッド　スペンサー
DAVID SPENCER

□婦人子供　衣服
□同　附屬品
□ボンネット
□きれ地各種

料理屋飯屋案内（いろは順）

晩市ゴーア街二三〇　一力　電話シー四〇三三
晩市バウエル街四四一　すし仕出し　林家　電話ハイランド一九九
晩市バウエル街二一九　千鳥　電話シー二六九九
ダンレビー街二三九　うどんそば　南京料理　竹の家　電話シーモア四三五七
アレキサンダー街三二〇　樂々　電話シーモア四八一四
晩市メーン街二三九　音羽亭　電話シーモア八六九五
晩市バウエル街四四一　山科　電話シー二七七九
バウエル街二四三高　福○　電話シーモア六〇九五
バウエル街二五〇　丼物鍋焼うどん仕出し　天狗　電話シー三五三八
ダンレビー街二一九　うどんそば氷金時仕出し　三玉屋　電話シー二四一八
晩市バウエル街二六六　日の丸　電話シー三四三三
晩市メーン街一一六　梅香　電話シー四三六二アール
バウエル街二六一　晩粹軒　電話シー四〇三二

□野外清遊の好期！
夏衣の御用は粹な東山の
ドレス、オバコート、スカーツ
スエター、ウエストを
御撰び下さい
晩香坡市バウエル街三二八
東山商會
電話シーモア八七二三

C. N. S. CO.
337 Gore Ave. Phone Sey. 839
Vancouver, B. C.

人員募集
シー・ピー・アール　ケットルバーレー鐵道線ギャング働
日加用達會社
大阪商船　日本郵船　シー・ピー・アール　各汽船切符販賣
（晩香坡市ゴーア街三二七）
（電話シーモア八三九）

落合商店
晩市バウエル街二三

和洋雜貨食料品
晩市バウエル街三七九
江畑商店
電話シー三八九五

▲木材輸出商
プリンセス街三三五
花月事務所
電話バイ一四五
335 Princess Ave. Vancouver, B. C.

和洋雜貨食料品
晩市バウエル街三七九
江畑商店
電話シー三八九五

和洋雜貨食料品
ポートエランドン
東洋商業會社
大橋松次郎
P.O.Box 46 Port Essington, B. C.

和洋雜貨食料品
晩香坡市第二街
山中商店
P. O. Box 16, Pt. Rupert, B. C.

御めし
うどん　手打そば
バウエル街三五〇
御手軽料理　高砂
田中政市
電話シーモア三八二七

お手輕料理
並に會席
梅の家
バウエル街三三二
電話シー五一八九エル

辨當並に會
めしの御用は
電話シー五七八二
晩香坡市バウエル街三九三
○一めしや

●御旅館
晩香坡市東カドバ街五二二
熊本屋
田中熊太
電話バイランド二三六

●男女洋服裁縫
井に洗濯プレス直し物一切（早速念入）
バウエル街三二四
電話（イ三三二四）
石崎仕立所

かまぼこ製造
板熊
晩市ダンレヴィー街一〇七
電話シーモア四一六四エル

和洋食料品一切
精米業
貴つゝも大勉强で致します
運送業
アレキサンダー街四七四
酒井精米所
電話バイランド四五二

大工道具一切
晩市バウエル街三六八
秋山金物店
電話シーモア五五四七

室内清潔
各室共湯水ヒーター
晩市バウエル街三三六
キングルーム
内倉英助
電話シー三五七二アール

エキスプレスの
御用なら安くて早く
親切丁寧な
江畑運送社へ
電話シー四八八四
シー九九一
を御呼び下さい

時計販賣並に修繕
晩市バウエル街二四四
萩原時計店
電話シー四〇八四

バウエル街二〇六
大倉洗濯所
事務所工場
電話シーモア六五二三
フランスダウン街一一六〇
電話フエアー一一六〇

和洋雜貨食料品
晩市アレキサンダー街四三三
福井商店
電話（イ七一二）
福井旅館

T. MAIKAWA
369 Powell St.　Vancouver, B. C.

新荷到着
新茶　旭漬　錦漬　小芋水煮
アワビ水煮
（萬）醤油　一斗一升入　五升五合入
其他婦人向オバホール
夏衣の御仕度品一切
晩市バウエル街三六九
前川商店
電話シーモア參七貳壹

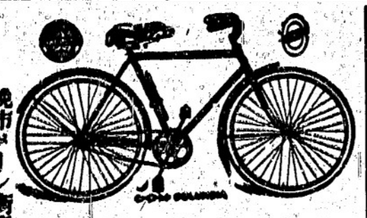

晩市メーン街壹壹六
電話シー八五二〇
ターメー自轉車店

日本行に自轉車
□ビイクトリ號四十五弗　五十弗
□コロンビヤ號四十弗
□同　五十五弗
中古十五弗以上色々荷造無料
六十弗　七十弗　于供用
税關新品十六圓　航賃五弗
自轉車金庫の故郷には何より實用向の御土產は右の品頒くて割安な英國製自轉車は必ず御滿足で有ります御用は夕ーメへ願ひます
于供用三つ車五弗二十五仙以上二十弗宅頒ひ受合致多數着荷御注文の節は于供の年御通知下さい早速御發送致します
新古取替月拂賣出し

果物煙草
晩香坡市バウエル街三四四
前川運送店
電話シーモア二二四〇・紹本興十郎

□新荷着
野菜種各種　內外食料品一切
バウエル街二〇五
下村商店
電話シーモア三三九三

●金物類一切
晩市バウエル街二三〇　電話シーモア八七四六
パウエル金物店

東京小松
ずの藥
家傳靈藥
効力適
齒の痛む御方樣へ
呑めばすぐなる
三浦のはぐすり
つけていなる
今治水
つけたなをつた
ストップ
其他內外賣藥高價の良劑取そろへて賣ります
是非御用命を願ひます
バウエル街二四九
賣藥商誠心堂
電話シー四八八四