Vol. 18 No. 4982 Monday October 15 1923 TAIRIKU NIPPO 第四千九百八十二號 大正十二年十月十五日 (月曜日)

大陸日報
TAIRIKU NIPPO
THE CONTINENTAL DAILY NEWS
Published Daily Except Sunday
138 Cordova St. E.
Vancouver, B. C.
Published by Yasushi Yamazaki
本紙定價 一月七拾五仙 六月 四弗貳拾五仙 一年 八弗貳拾五仙
但一切前金の事
廣告料 並行 乗 軍 特 人
電話 バンクーバー 市 街 一三五 東 カド 三〇六五

HIS MASTE
○各種レコード・和洋蓄音機
○和洋中・家具 丸五商
電話シーモア二四六〇
○電話シーモア二四三三 御用命に依り
○味噌○醤油 落合商店
電話シーモア二四六〇 御厚情を計ります

東京だより

山本内閣の腕

月島日 在京 磯波生

大災のゴタ〜中に廻三無二組織された山本内閣は各後文部大臣に岡野前法相を、司法大臣に平塚一郎氏を扱ち、更に外務大臣に伊集院氏を起用するらしく、之れでいよ〜盤ひとなつた、挙國一致を企圖して成らなかつたとしても、犬養、後藤、田中といふような首相候補に數へられる人物を集めたので、人材内閣として成功したものと謂ひ得るもと〜挙國一致内閣を造らうといふ意思があつたか何うかは怪々疑はれる、若し最初傳へられたように挙國一致内閣を最善なりとする信念があるならば、更めて當都復興の大事業を現出として之れを推進し、新橋、田勝の閣僚者を無任所大臣になりとも起用すべきであり、之れを此際推進するならば國家のため水魚協力するであらうと想はれるのであるが、一向そんな様子はない。即ち最初の挙國一致説は正しく一幽の芝居であつたと断定して差支へない

内閣といふことは犬養氏近の主張であつて、山本伯は心に、それが山縣内閣の末路苦時から行はれてゐた、薩派も動けば革新派中の閥民等も動いてゐた、それが今度實現されたのであるから、山本伯と犬養氏の一味の得意は想ふべしである、但國民黨の某有力者の如き現内閣は正しく我黨内閣である、山本首相、後藤内相の如き仲も敬さる〜閣員、過ぎぬと公言してゐる

首相、内相の舞台は〜りする如きは國に喪ん過ぎた放言であるが、山本内閣に於ける犬養氏の地位が後藤内相の上にあつても下でないことは確からしい、後藤子が外務を望んで與へられず、田男が大蔵に求めて得なかつたことも、山本伯が犬養氏と相談して決定したものであるとの説は信ずべき筋から出てゐる、後藤子は勝田主計氏を大蔵に、仲小路氏を農商務に推つて來たかつたと推せられるが之れも恣の如くならなかつた、之れは後藤子の現内閣に於ける地位が世評ほどには重くないことを明ずるに餘りある事實だと想ふ

山本伯と犬養氏、此の両優の腕が果して何れだけの冴へを見せるか、之れが問題である、大災の應急策は大体に於て迅速に果決敏行された、内閣が倍かつたのだ、外の内閣だつたら斯うは行かなかつたであらうとの利益が各方面に行はれてゐる、乃ち今の處山本内閣の人氣は非常に良い、之れが何時まで續くか、何時までも續いたのでは政友會も憲政會もジッとして居られまいから、少し此の驅ぎが鎮まつたらいろ〜の批判や攻撃が出て來るであらう

帝都金城の大事があつたのであるから次の政會は然う驅ぐまいと觀るものもあるが、今でこそ全市民一全國民が動搖して當面の事に追はれてゐるから、政治論なぞ獄みられないのであるが、嘲て政會が開けやうものなら、政策本位といつてゐる政會も、政友會も相當肉薄して來るに相違ない、而して其の場合解散の外はないといふものもある、果たして何うであるか

政府で議會を怖れてないことは明かである、通常議會を俟たずに臨時議會を召集して緊縮費に協賛を求めるといふ説さへある、友党は解散するまでの事といふ覚悟は山本伯の胸中組閣前から固い決心があつたに相違なく、犬養氏に至つて何等かの名目さへあれば解散して一大快戦を成したい相違ない、其の場合政友會は惨々であらう、憲政會はいよ〜惨々であらう、犬養氏が内閣総理の地位に就いた以上、憲政會が頭を擡し尾を振つて朝を慕しても斷じて容赦しまいと想はれる

それに、よくもよくも雨が續いて降りやがつた。

もうメエデエ近くになつた。僕は殆んどドイツ行きをあきらめたそして私かに又パリへ出かけようと決心した。

メエデエの實況も見たかつた。もう一ケ月ばかり續けてゐるミディネット（被縫女工）の大罷工も見たかつた。ついでに今まで遠慮してゐたあちこちの集會へも顔を出して見たかつた。いろんな研究材料も集めて見たかつた。又、新裝をこらしたパリの街路樹の紅色も見たかつた。女の顔も見たかつた。

四月二十八日の夜、僕はリヨンの同志のだ一人にだけ暇乞ひして私かに又パリにはいつた。そしてル・リベルテエル社にコロメルを訪ねて、メエデエの當日、センドニの集會で又會ふと云ふことになつた。

メエデエの屋外集會や示威行列は許されてなかつた。勞働者のプログラムの中にもそれはなかつた共産黨の政治屋共や○・G・T・Uの首領共は、警官隊との衝突をおそれて、できるだけの事勿れ主義を執つたのだ。されば其の屋内集會も、パリの市内では僅かに○・G・T・U本部の集會一つ位のもので、其他は皆本部外の勞働者町で催された。イタリイの同志ザッニとヴアンッエティとがアメリカで死刑に處せられやうとするのに對する、アメリカ大使館への示威運動ですらも、共産黨はむりやりにそれを遠い郊外へ持つて行つたのだつた。

センドニはパリの北郊の鐵工町だ。そしてそこの勞働者は最も強大だらうと豫期されてゐた。コロメルはそこでフランス無政府主義同盟を代表して演説する筈だつた。

メエデエの朝早く僕は市内の様子を見に出かけた。が、パリはいつものパリと殆んど何の變りもなかつた。たゞ多少寂しく思はれたのは、タクシイが一臺も通らなかつた位の事だ。店は皆な開いてゐる。電車も通つてゐた。地下鐵道も通つてゐた。

そして其の電車の中は多少着飾つた勞働者の夫婦者や子供連れで滿員だつた。僕はこれらの勞働者の家族が郊外の集會に出かけるのだとはどうしても考へられなかつた。

「おい、けふはメエデエぢやないか、お揃ひで何處へ行くんだい」

僕は直ぐそばに立つてゐる男に話しかれた勞働者言葉で尋ねた。

「あゝ、そのメエデエのお蔭で休みだからねゐ。うちぐるで一日郊外へ遊びに行くんさ。」

其の男はあまり綺麗でもない細君の腰のあたりへ左の手を廻しながら呑氣さうに答へた。そして其の右の手にはサンド井ッチや葡萄酒のはいつた籠がぶら下がつてゐた。

僕は其の男の横つ面を一つなぐつてやりたい程に拳が固まつた。

あちこちの壁にはられてあるシー・ヂー・ティ・ユーのメエデエのびらは、みなはがれたり破られたりしてゐた。そして其のそばには「メエデエに參加するものはドイツのスパイだ」と云ふやうな意味のシー・ヂー・ティ（舊い勞働總同盟）のびらが獨り威張つてゐた。

センドニの勞働會館は、開會の午後三時頃から、八百人餘りの勞働者でぎつちりさうになつてゐた。

人獄から

追放まで

（六） 大杉 榮

そして、それを遥かに、向うの家々の壁や屋根の、オランジュルウジュ色が映ゐる。それは、ほんとうに淋々とした明るい少しやになる位に悩い、いゝ感色だ。

しかしダーツ井の進化論の中に、確か猿の一部だつたらうと記憶してゐますが、夫れ等の中では最も性に對する競爭心の外何んにも何時も此處にゐる多くの日本人青年の青春を喰いたり、進化論の中の猿をも見ます時、進化論の中の猿をも黒山として蔑する、勞働時間の短縮や賃銀の增加を要求する者を見て、彼等の多くは、危險人物だの空想家だのと云つてゐます。

八時間勞働を要求したり、賃銀も或る程度まで增加させるのは宜いが、この頃迄來の勞働者たちは六時間勞働や、その上賃銀の增加まで要求してゐる、不都合な奴等だと云つて憤慨する中學を優等で出たと云ふ紳物もゐます。彼等は一人間は生れながらにして自由平等のものにあらず！」と云ふ支配階級の宣傳を、何んらの批判なしに、信じてゐるのです。それを眞理だと思つてゐるのです。こんなことを何んらの論理なくして容れ得る調法な頭腦の所有者たちを祝福せざるを得ません。

それから當地で發行されてゐる某新聞の某と云ふ記者は、日本の大學出ださうですが、あなたの殺害されたことは恰も至當であるかの如き批判を下してゐるそうです。こんなアナクロニズムな記者を社會へ送り出した大學は不名譽です。こんな記者をインテレクチュアル・プロスチチユートと云ふのでせう？否、彼の如きは知識的淫賣ですらあり得ない、人間の廢物です。その新聞を讀むと活字が蛆蟲のやうに見えて不愉快を感じますから、私は讀んだことがありません。その不愉快さは丁度吹物に蛆虫の沸いてゐるのを見た時と與へられる不愉快さと同じです。

私は私の圓周にといふよりも、この罪惡で滿たされた世界に何にひとつとして滿足するものを見ません。だが、あなた方人間解放運動の殉難者たちが幾して行つてくださつた書物は私にとつての知識の泉であります。そしてあなた方の傳記や自傳は、私があらゆる難儀に際しました時の偉大なる慰安者であります。私は常にあなた方殉難者に感謝してゐます。私は何時も、世界はどうしてあなた方殉難者——本當に人間らしい人間を虐待するのだらうと思ひます時、私の心は暗くなります。同時に、小學校の教科書から人類共殺に加はつたことを誇りとしてゐた海賊や陸賊のお伽噺みたやうなものは取り去られて、あなた方の麗はしい事業が載せられるやうな日の何時かは來ることを確信してゐます。その日が來たら詩人はあなた方を詩に作ります、彫刻家は精一杯の彫刻をするでせう。そして私たち勞働者は、私たちが生産しただけの報酬を受取り、資本家は自分の受取るだけの物を生産せねばならんと云ふことになりませうその時こそ各人の人格が初めて獨立するのです、私たちの自己獲得運動の終りです。あなた方はその日のために戰つて來たのです。私もその理想の社會のために戰ふ決心であります。私にあるだけの力と信念を以て戰ひます。

靈に捧ぐ（三）

公開欄

御手洗寒三郎

The Yokohama Specie Bank
822 3rd Ave., Seattle
Tel. Ell., 3575, P.O. Box 1917
設立 明治十三年
資本金 壹億圓
積立金 七千參百萬圓
世界各大都市に支店又は取扱銀行有之
外國爲替事務を簡便に取扱申候
横濱正金銀行 シャトル支店
日本向定期爲替手形 利息（目下）六ヶ月以上年六分
郷里送金（無手數料）横濱店内に特設郵便局有之
全國各地へ迅速に送金取扱申候

BANK OF MONTREAL
Cor Main and Cordova St.
Vancouver, B. C.
預金額 四億九千万弗
總資産 六億万弗
◇貯蓄預金◇當座預金◇公債賣買
當銀行に於ては特に日本人との取引を歓迎する
爲日本人部を設け日本人諸君に對し充分便宜を
計り如何なる取引にても應じます
モントリオル銀行 設立後百年以上
日本送金 何れの地方へでも確實迅速に御取扱致します

THE ROYAL BANK
of Canada
East End Branch,
Vancouver, B. C.
▼加奈陀政府發行の公債を求め下さい
當行では來る十五日を以て發行される加奈陀政府公債像
約申込を取次致します（ボンド）は廿ケ年後と五ケ
年後とに償還される二種類で公債額は百弗、五百弗、千ケ
弗の三種に別れて居ます此のボンドの利子は年五分、買
値は百弗に對して五年後償還の分は九十九弗廿年後の分
は九十八弗廿五仙と云ふ利廻りの好いものであります殊
に本年十一月三十日に償還されるヴイクトリーボンドを
お持ちの方には尚更徳用です詳細は當行の日本人事務員
木下善一氏にお尋ね下さい懇切に御相談いたします

ADMIRAL ORIENTAL LINE
MANAGING AGENTS U.S.S.B.
米國船舶局所屬汽船
美港出帆廣告
マッチソン號 十月十七日
マッキンレー號 十月廿九日
ジャクソン號 十月十一日
速力壮運、美港より横濱迄十日間
參等客にも特別好待遇す
運賃（壹等 横濱迄參百弗 神戸迄參百拾壹弗
參等 同 五拾五弗 同 五拾七弗）
晩市美港間汽船切符呈す
アドミラルライン
太平洋汽船會社晩香坡支店
松山商會
青木米吉
東京ジョーヂヤ街二四三
電話シーモア九一七八
アレキサンダー街參壹參
電話シーモア一一七五
取次店

Sun Life of Canada Vancouver, B.C.
廣告
加奈陀サン生命保險の被保險者にて住所を變更されし時には必ず其都度現住所を御通知下さい◉現住所不明の爲め通知書を出せない事が度々あつて既に掛金の仕拂期限の過ぎしものがあります◉之れ等のものは時日を省く都合上◉上記の同會社の晩香坡支社に直接御送金下されても宜しいです◉掛金の後れしものを手續せずに置いて萬一の事が出來た場合に保險金が取れないと大變な不都合ですから念の爲め紙上にて御注意申上ます
大正八年八月廿三日
本部代理 中野事務所

加奈太サン生命保險
加奈陀生命保險會社中の最大會社
世界各國へ日本台地に代理店あり
滿二ケ年保險料拂濟後は醫師の再診斷無く翌十二ケ月間の支拂猶豫法及種々特點あり
本部代理 中野事務所
中野庄輔
晩香坡市バウエル街三九六
ルーム一〇六（日川貯蓄二階）
電話シー（八八二五七二八R）
地方代理人
オレシャンフォル 兵頭英一
ステヴストン 小田茂三郎
ミルクリーキ 小林貞次
ピーバーコーブ 水川宗一
ポートアリス 堀口太郎
厳島 原義忠

O.S.K. LINE
運賃（晩市美府代理店 Empire Shipping Co. 晩市美府代理店 Rithet Consolidated, Ltd.）
船名 美港着 美港出帆
ありぞな丸 十月二十日 十一月三日
あらびあ丸 十月廿八日 十一月十三日
まにら丸 十一月十三日 十一月十三日
あふりか丸 十一月十五日 十二月廿二日
あらばま丸 十二月五日
はわい丸
（壹等横濱迄二一〇弗 神戸迄二二〇弗 晩市美府間汽船切符呈上 日本行參等洋食附七〇弗 和食附五五弗）
大阪商船株式會社タコマ支店
切符取次店
晩香坡市
日加貯蓄
日加用達會社
是永商會
中山義一事務所
阿部松之進
檜伏鎮 大山百二郎

日加貯蓄
◇貯蓄預金 ◇公債賣買
◇定期預金 ◇當座預金
晩香坡市バウエル街三九八
日加合同貯蓄會社
社長 田村新吉
◇日本送金 何れの地方へも無手數料にて確實迅速に御取扱ひ申候
◇最近締切日 カナダ號 十月十七日 マッキンレー號 十月廿七日
（電話 シーモア 壹貳參）
JAPAN AND CANADA TRUST SAVINGS CO.
P. O. Drawer 130 398 Powell St.
Vancouver, B. C.
此アドレスを持参の上貼付下さい

M. Furuya Co. Ltd.
46 Hastings St., W. Vancouver, B. C.
日没後の陽の光り
柔き明るい光りの
エヂソンマツダ電球で
お店は御繁昌……御宅は團欒
オヒスは能率增進……
電量を使はない事はマツダ電球の特有の點で御座います
丈夫で明るいマツダ電球を御家中へお使ひ下さいまし
サンビームマツダ電球特約店
西（スチングス街四六
古屋商店
電話シーモア二九三三

富士洗濯所
晩市アレキサンダー街六六二
電話ハイ九九

新古賣買及金物類
東カドバ街一五七
森山家具店
電話シー三七七二

鳥類卵
一切賣買外に豆腐あめ市物等も有り御注文は遠近に不拘迅速に御屆致す
晩市ゴーア街二二六
森高商店
電話シー一八二九エル

晩市ゴーア街三二九
加奈陀日本人會
The Canadian Japanese Assn. of Gore Ave. Vancouver, B. C.

代書人
△各種求職一切
△其他代理求職一切
バウエル街二四五
濱岸事務所
電話シー六六五六
（自宅）東ベンダー八三三
電話ハイ三八六アール

雜貨食料品
晩市バウエル街五六六
梶木商店
電話ハイ六六五二

▲鮮魚▲肉類▲漬物
▲野菜物▲上等みそ
▲醤油▲こんにやく
▲つけ物卸小賣
多少にかゝはらず御用命下されたく願上候
バウエル街三一五
敷島魚肉店
電話シー四四九九

和洋食料品一切
並に運送業
晩市バウエル街二三八
波邊商店
電話シー三九九一

雜貨食料品
晩市東カドバ街一五一
紀伊商會
電話シー六八三

●物産●漬物●筋肉●煙草●ウイスキー●酒●醤油●花柳病●梅毒●其他外科一切●打撲●火傷●凍傷●其他一切の疾病は何なる重病にても切斷し尽らざる限り速に全治すると請合也
晩香坂市カントン街四
廣濟堂
外科專門醫師
林鴻臣

御菓子製造
バウエル街三三五
横山菓子店
電話シー六九四一

先祖傳來名灸
男女婦病一切並に接骨及骨つぎ筋違ひ小傷のかんの灸
ダンレビー街三三七
鍾倉
電話シー三五六九エッキス

◈魚類
◈肉類
◈青物類
◈カマボコ製造
◈和洋食料品
バウエル街二五三
B.C魚店
電話シー五四四一

高等
南京料理
日本人諸君の御來店を歡迎仕候
バウエル街二三七
新北京
電話シー五七七四

バウエル街二五二
同支店
電話シー三五一七

各種高等カゼ藥（新着）
定價 三十仙、五十仙、一弗
最も新鮮なる セキトメ藥
ウニコール
〔本劑は屬性の重いセキに用ふる良藥〕
〔御希望の方へは說明書を送上ます〕
●ゴハ製 ユタンポ 二弗五十仙より五弗
●セトモノ 同 上 一弗五十仙、七十五仙
●便秘コタツ 大正寢爐 七十五仙
其優秀和多樣の寢爐二十五仙以上五十仙浮山に持合せ居候間賣ふと買はぬは別をして是非御一覽を願ます
何れも婦病の助機を微候に鑑み有効藥を選定致します
御地方よりの注文は特に注意し速かにお屆け致します
各種メガネ
近藤特許賣藥店
Phone Sey. 4768 390 Powell St.

南京御料理仕出し
プリンス・ルパート市第二街と第八街角
高等料理
頃佐珠酒樓
電話 プルー四七一
Cor 2nd Ave. & 8th St. Prince Rupert, B. C

大工
東カドバ街六四三
瓜生岡上町島井
電話ハイ五三六エル

日本行切符取次
アレキサンダー街三三三
青木旅館
青木米吉
電話シー一七五

男女洋服仕立並にプレス
各種レインコート販賣
晩市メーン街四〇六
相星洋服店
電話シー三七六

和洋雜貨食料品
晩市西第二街一六五八
電話シー三〇一
西村初商店
江州澤庵新着
イーバン ハドソン街郵函五番
西村初支店
電話イーバン四九

洋服洗濯
並にプレス染物
アベニウ ダイオーク
晩市キーフェー街七二一
電話ハイ一六五〇
中塚幸次

葬儀一式
葬儀社
葬儀は萬事完全にして日本人諸君には特に親切に取扱います
晩市メイン街六一二
エドワード
電話シー一三九〇ビュー六〇八

うどんそばめしるこぞうに し
其他丼物品々
晩市ダンレヴイ街一三一
電話シー三五六一アル
おきな屋

廣島屋旅館
アレキサンダー街二三〇
佐藤茂平
電話シー一六一七（郵函 二六七）

和洋雜貨食料品
晩市西第六街七五八
小財商店
小財初次郎
電話フェアモント五二

和洋雜貨、絹地、綿布各種
男女お子供衆衣類一切
晩市バウエル街參貳參
堀壽商店
電話シー三五六九

FORD TAXI
メーン街二三八
フォード タキシー
電話シー七五五七
石坂、富山

玉場床場
ソーフトドリンク
果物煙草類一切
バウエル街一六八
宇都宮藤太郎
住宅東カドバ街七四七
電話ハイ八七六エル

●生魚●青物
●かまぼこ製造 卸小賣
●鳥 牛肉仕出し
晩市バウエル街三三三
前川魚店
前川三之助
電話シー三七八二

●魚類
●肉類
●青物類
●カマボコ
●和洋食料品
バウエル街二六二
田中六彌
電話シー五六一六

鍼灸あんま
電氣治療專門
晩市バウエル街三九六ホテルウオールド一〇八號室
電話シー一四三エル
松居

室內清潔各室湯水の設備あり
バウエル街三六六
サン・ルームス
塚本正人
電話シー八四六九

日本食料品卸小賣
美府ストア街一六二五
清水精米所
電話二二五〇 郵函一二七

石炭販賣
バウエル街參五七
磯谷運送社
電話シー三五四八

海產物並に直輸出入商
晩香坂市アレキサンダー街三六二
伊藤商會
電話シー一三七八

362 Alexander St. Vancouver, B. C.

S. Uchida
357 Powell St., Vancouver, B. C

新刊書籍 近刊雜誌
ワタマン萬年筆 特約販賣店
バウエル街三五七
電話シー一五八一
内田書籍店

バウエル街二〇一
横濱正金銀行 支店
日本向郷里送金等カナデアンバンク・オブ・コマースを通し無手數料にて日本各地へ迅速に送金取扱申べく候
パウエル書店

男物一切
晩市バウエル街二一八
日英商會
電話シー一六〇〇

南京御料理 仕出し
晩香坂市バウエル街三五八
東京酒樓
電話シー四九四二（三三六五オー）

●新荷着
●種物類
●日本木製汁椀子
●千切大根
●其の他色々
●土瓶色々 飯茶碗
●九千イワシ
●芋 柄
右最近便船にて到着仕り候間多少に拘らず御用命之程願上候
東カドバ街一六三
松宮商店
食料品部
電話シーモア三五九七

御旅館
536 Chatham St.
石田旅館
石田元藏
Victoria, B. C.

日本行切符取次
美府チャザム街六三六
郵函一三〇三 電話賣壹參貳

日本行切符取次
美府ストア街一六二五
郵函一三七
清水米所

日本郵船美濱出帆廣告代理店
晩市美市
B. W. Greer & Son L3
W. R. Dale

船名 入港 出帆
靜岡丸 十月十六日
切符取次店
晩市
阿部松之進
商業組合
中山義一事務所

横濱丸 十月二十一日 十一月三日
加賀丸 十一月十三日 十一月廿七日
伊豫丸 十二月二日 十二月十五日
改正「一等横濱行一九五弗神戸行二〇五弗」
運賃「日本各地行三等洋食五七弗和食五五弗」
「三等客室は寢具附なり」
日本郵船シヤトル支店
プリンスルパート 持田平夫
美市 石田旅館
美市 大澤旅館

御旅館
石田旅館
ヴイクトリア市フ井スガード街八二〇
日本行船切符取次
郵函一三三三 電話九六四
大澤旅館
大澤林之助
大澤旅館分館
晩香坂市バウエル街三五五
電話シー三五八九アル
主任 橋本直次郎

●鶴亀印白味噌
飛切特等
特約一手販賣
晩市バウエル街三三七
電話シー四二一三
蛭崎商店

●富士山印蓄音機レコード
●コロンビア蓄音機
●シガーミシン
●乳母車、歩行機
●和洋樂器、子供椅子
●針、油
●目錄御一報次第進呈
メーン街貳參貳
電話シ三六九六
山陽商會

晩香坂市バウエル街參壹壹
天野運送社
電話シー四二一九住宅ハイ一三八八エル

和洋雜貨
化粧品類
絹地綿布各種
男女仕立物一切
バウエル街三二九
電話シー三二九〇
宮崎商店

洋服新調に當つて
品質の上等と
仕立の一事を望まるゝならば弊店に御用命下さい
弊店の品物は決して色變りのせぬことを特に御吹聽いたします
晩市メーン街二二五 電話シーモア二六六四
田鍋洋服店

Canadian Pacific to Japan
シーピーアール
日本航路船
エムプレス・オヴ カナダ
十月十八日發
エルシア
十一月一日發
シアシア
十一月廿九日發
オーストラリア
十二月 日發
最も立派
最も高速力
最も大型
最も新式型
各船に日本人通辯をたき日本人乘客の接待に當る
日本食供給の準備あり
航行各二週間毎
（晩香坂市發美府經由）
SETO MORE
Asiatic Passenger Agent
CANADIAN PACIFIC (Ocean Traffic)
J. J. FORSTER
General Agent
Vancouver, B. C.

The Sumitomo Bank of Seattle
802 3rd Ave., Seattle　Tel. Ell. 4611
日本向圓貨定期爲替手形
利息六ケ月以上年六分
鄉里送金
日本全國各地（無手數料にて迅速に御屆け致候）
シアトル 住友銀行
頭取男爵 住友吉左衛門
當地弗貨預金
定期預金 利息六ケ月年四分一ケ年以上年五分
貯蓄預金 利息年三分の割
銀行一般業務 確實迅速に御取扱候

和洋雜貨食料品
晩香坂市西第五街二二一
電話フヤモント二二九七
丸野商店
同 精米所

申込所
濱垣事務所
東洋貿易會社晩香坂支部
主任 柏政吉
西（スタングス街二〇七
ドミニオン建物内二〇六
電話シーモア三六四七）

最上等の蘇格蘭製
標準尺サモンギルネツツ
今回蘇格蘭から着荷しました賣切れにならぬ中早く御注文下さい
晩市ビーチー街五〇〇（タワー建物）
クロフオード スチユアート
代理者 ジエー・エス・テート
電話シーモア五五五

新着

大陸婦人欄

流れ込む職業婦人の群れ

歯切れのいゝ江戸癖で客の注意を惹く女給

◇タイピストや看護婦も多い

帝都の文化を彩つてゐた職業婦人の群で大阪に流れ入る數は驚しい先づ銀ブラ連を嬉しがらせた女給連は知遇をたよつて大阪へ〜と流れ込む、東京系の食堂カフエーバーは勿論

道頓堀の盛り場から堺木まで

名々殺を通つて就職し現に道頓堀のなにわ食堂でも九月十三日から三人の震災女給がキビ〜した江戸癖で客の注意を集めてゐると其横には之も横濱から逃げて風船に收容されてゐた三人の婦人が消ゆやらぬ恐ろしい幻に驚くと手を握る、かうした大阪落の女給の數はハツキリ判らぬが隨分多數に上るらしく同様に來阪するコックボーイ連も非常なもので大阪今橋ホテルなどへは解散した東京帝國ホテルなどから解雇々々七人名宛も紹介されて來る、風月、難波その他百貨店ビルディング等の食堂に殺到を求めて來た者はおよそ二三百名にも上らんとの話、又

事務服に色香をこめてパチ〜

とやるタイピストの大阪巷ちも十日頃からポツ〜現はれ邦文は東京不時二千目の邦文タイプライタ養成所が殆んど一手で引受けてそれ〜就職さしてゐる、今の處一日に二三人は必ずやつて來る、大阪のタイプ嬢はその五分の一であるが内就職者はその五分の一であるが毎年々末や春頃には供給難に陥るので目下各支所では東京の本所へ申込んだから近く多數のタイピストが大阪入りをする筈で更にしん災以來大阪の各職婦會へたよつて來る職業婦人中第一位を占めて

組合本部だけでも既に百餘名を病院や特派に振り當てゐる各職婦會へ來る者を合すとその數は實に恐ゐまい一體大阪には二千位の職婦しかなく年が年中足らぬ足らぬで迫ひ廻されて來たが今度は續々と來阪するので各職婦會では職婦の拂底を緩和出來ると云つて中には既に東京で募集を行つてゐる向もある

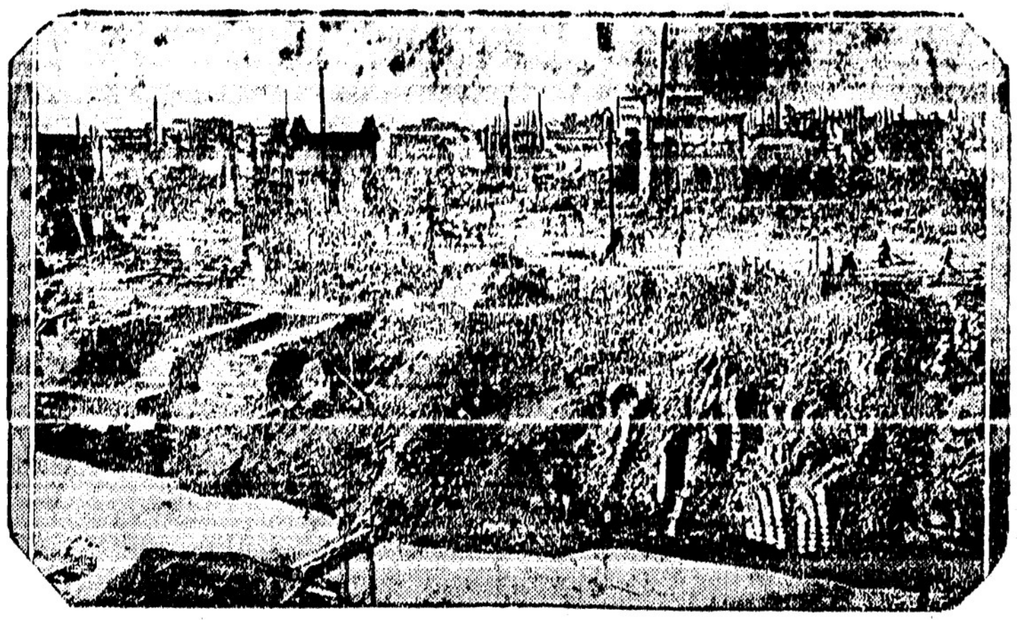

◆全く焼野ヶ化した東京市◆（大阪毎報）

キャベツのゆで加減（二）

キャベツをたゞおいしく食べたいと思ふ人と、其れよりもあの野菜の持つてゐる特殊の含有物をとりたいと思ふ人と二樣あると眼定します。若し美しく煮上がつた方を選ぶのならば無機酸鹽類とビタ

秋なかば

晩市　高村寫子

◉秋

▼兄弟の幼子つれて野を行けばとび立つ鳴の羽ばたきのさゆ

▼集ひ來て赤き實拾ふ雀等よ晴れ澄みたる大空のもとに

◉菊

▼うら庭に今朝咲き出し菊見れば君ばかれて悲しかりけり

▼菊咲かば便りおこせと云いし君今日あらねば折りて手向けん

▼とく折りて君に供へん菊の花數ある中の白き選びて

◉カナリヤ

▼窓につるせしカナリヤの今日も啼かずに暮れ果ける

メンとを懷性にしなければならないのです。さうして

◇或は是等を懷性にしても、おいしくたべる方を選ぶ方が經濟から言つても利巧かも知れないのです。

併し、どういふ塩合でもキャベツは餘り長く煮てはいけないものです。沸立つた湯の中に十分か十五分煮れはたくさんです。（終）

子供達のれどろき（五）

大阪の學校へ入れてあげたい　私は一圓でも送つてあげたい

身體がふるふ

第五學年　西村　秀夫

一昨日僕が學校からかへつて晩食を食べて居たら、船にのつてゐるやうだつたから、地しんだ〜といひながら下へ降りた。

二時間はたつと號外がひきつゞいて來た、それによると東京はげしい地しんとなり高い建物は骨倒れ火事はもうれつとなり、全市は大半燃けたそうで戰場の樣な光景で電信も電話も不通となり、汽車は通れずレールは一尺五寸も土の中へ落ち鐵橋はついらくしトンネルはくづれるといふしまつであり火事で燃けたり、つぶされたりした中で大きなのは三越、丸の内ビルディング、帝國劇場、帝國ホテル等で全市民は、夜になつてもねられず、食物も飲料水もなく又手足のきずもなほすことが出來ず、子供が親を呼び、親は子供をさがす有樣で人々は生き地ごくでたいへん氣の毒であるから、大阪市から食物二十萬圓を軍艦で送られたといふことではんとの事とは思はれない、家に居つても何だか身體がふるふ樣に思ふ。

「母か」「娘か」四ツ橋の喜び

燒け死んだと思つた親と子が大阪まで落延びて偶然の邂逅

九月十六日の朝八時頃大阪市電四ツ橋交叉點で山のやうに寄り集まつた人々に包まれて相擁しながら泣いてゐる母娘らしい二人があつた、見物は口々に「不思議な對面だな嬉しからう」と云ひ婦人などは貰ひ泣をしてゐた、五十餘りの母らしい女は燒け穴だらけの着衣十六七の娘もやつれた裝で見るからに今度の避難者と肯づかれる、人垣をわけて樣子を聞くと母親は涙を拭ひつゝ語つた「私は九州の筑後の者ですが一昨年の九月から

淺草の

觀音さんのついゞで床屋をしてゐる息子角吉（二十七）の世話を受けてゐましたが店が忙しいので八月の初めに娘の一代（十六）を呼び寄せました、所が今度の大地震に逢つたのです私の家に火がついた其時私は奥座敷で目星い物を纏めてゐると若い人が大勢飛び込んで來て早く逃げろと怒鳴られそのまゝ夢中で家を飛び出しましたが人心地ついた時には息子も娘も姿が見ゆません、逃げる人に揉まれて何處な名を知らぬお宮の境内で澤山の人と一所に野宿をして翌日から淺草はじめ東京中の燒け跡を彷徨して歩きましたが何萬といふ死人があつたとの話を聞き迎も此世で息子や

娘には

逢へまいと諦めつしながら此上は故郷へ歸る外はないと思ひ梅田に行く途中此處でひよつこり娘に逢ひました娘も兄を見失つて二三日前大阪に來て高島屋を尋ねましたが正年が上京したので歸郷を思ひ立ちこれも梅田に行く所でありました」――親子二人は黒山の人の中から喜びの聲を浴びせられていそ〜と梅田をさして急いだ

こゝろよきうないたゝてつゝ進み來り忽ち去りぬ瞬くひまに

大正拾參年度用
新年葉書及名刺印刷
懸賞百五拾弗提供
一等より二十五等迄の賞品
抽籤法に依り賞品進呈
賞品附の締切は愈々十月卅一日限りです
見本及賞品内容其他の委細書入用の方は御申越し次第直ちに御送り致します
抽籤は大正拾參年壹月六日
同　發表は　壹月七日
大陸日報社營業部

晩市バウエル街二四五
認公　葛原歯科口腔外科醫院
電話　シーモア三四五〇
自宅　東第二街一三三七
電話　ハイ二五九四エル

東カドバ街四三八
醫師　石原明之助
電話　ハイランド一一一

診察時間
午前十時ヨリ十二時まで
午後二時より六時迄
日曜休日ハ十時ヨリ一時迄

バウエル街三九一
醫學士　高橋康百
電話オフイス、シー五三二〇
自宅チャールス街一八七〇
電話ハイ八九九エッキス

電話シーモア八八參
千葉客自動車
晩市メイン街二〇八番

バウエル街二四六
河邊歯科醫院
電話シー三六三七
自宅ハイランド一五〇九エル

バウエル街二一〇
下高原醫院内
公認　影山歯科醫院
電話シーモア二五五五

公認　三宅歯科醫院
ドクトル　三宅榮壽
東ヘステングス街二一五
電話シーモア八六八六

△土地賣買通辯
保險一般代理業
△無料人事相談所
一青年男女修學向上法
一青年男女煩悶解決法
一寡婦及老人の身上
一虐げられてある人々達の身の上相談に與り申すべく候
晩市ゴーア街二一四
元金融社向側
向上之友社　山田事務所
主任　山田昌則
電話　事務所シーモア八五一九
住宅ハイランド九九二

YOUNG MEN'S OVER COATS

雨には英國製絶對防水保證付純毛ギヤバデン地
レンコート　値段　十六弗七十五仙より　廿九弗七十五仙まで
防寒用には暖い純毛　最新流行スタイル
オバコート　値段　二十五弗　三十五弗

山働きには三十二オンス地純毛
マキノコート　八弗七十五仙
マキノシャツ　七弗二十五仙
サイズは何れも特別に日本人の体にシツクリと合ふ樣仕立て、御座います
尚仕事用及サンデー用のパンスが澤山入荷致しました、腰のサイズは三十より四十まで取揃へて御座います
晩香坡市バウエル街二二九
松宮雜貨店
電話　シーモア四一九一

三原山活動

（東京十四日）大島の此れも亦世界的に有名な活火山三原山は再び活動を開始して盛に灰を吹出し同島の住民を苦しめて居る

佛蘭の通商開始乎

兩國銀行家の意見一致

（巴里十三日）佛蘭西と露西亞との提携は佛蘭西の銀行家及び實本家とソヴイエット・スケート・バンクの四取エー・エル・シャイマンとの間にかなり進んで居るらしく、或は通商條約を通じて佛蘭西は露西亞を承認することならうと噂されて居る、が此の交渉は極めて秘密に行はれて居る　巴里のチエンバー・オヴ・コムマースの何頭であるバウ・ロッガース氏は「佛蘭の商業關係はモスコウ政府が十分信ぜさへ（抑ては開始する考へを持つて居る」とスケートメントを發表した

本社タコマ特電

日本救濟相撲引分

ヴイー・ウエイト・ロースト・レスリング・チャムピオンのヴイック・デヴイスコート（二百三十封度）對エニ前坦（百四十五封度）の日本救濟レスリング・マッチは當地日本人會及びヂャパニース・ヂイムス主催の下に開催、三時間二十分戦闘を續けたるも遂に引分となつた、最後迄闘者の闘ひ振は目覺ましいものであつた（十三日發）

大阪毎日紙と二重國籍問題

慘殺された橘惣一の國籍に對する批評

國際問題となつて來た米國產れの橘惣一殺事件に對して大阪毎日新聞は左の如く論じて居る

橘惣一を殺害した事件は單に彼一人によつて説明し得る所のものではない、單に即ち彼が果して米國の法律の適用によつて保護さるべきものであるか、或は米國に產れても日本人の血筋を有し、二重國籍を持つて居るものとして解釈すべきか、此の二つの何れかにある、日本の法律に從へば日本人の親の間に產れた子供は出生地は何所であらうとも日本人であるとされて居るのである、何れにしても若し米國の法律が米國に生まれた日系米國市民を保護しないならば米國市民としての日系兒童の資格さえふものも疑ひを抱かざるを得ない

（十四日着電）

東京憲兵隊長、

小山介藏氏

＝免職乎＝

東京憲兵隊長小山介藏大佐について日本人の人望はないが、同氏は十三日神戸發の電報は

東京憲兵隊本部の小山大佐は同隊長を免せられたことに關してスケートメントを發表して居るがそれによると、今回の殺人事件に關係してゞはなく、理由は全く外にある、とのことである、が世間は前い、一般は此の殺人事件が軍法會議で如何なる決定を見るか、今後バブリック・マインドを睨めるのも、又亂すのも一に此の判決にあると憂慮して居る

とあつた所を見れば小山大佐の免職は事實である（十四日着電）

フーヴアー氏

商人に警告

日本救濟に關し

十三日ソレントンからの電報によればセクレタリー・オヴ・コムマースのハーバート・フーヴアー氏は日本政府からの報告によつて日本が受けた災害救濟のために復興材料一切は普通價格で供給する樣に一般商人に對して警告する所があつたと云ふ

ツエッペリン

＝スペイン（へ移る

ツエッペリンのオルガニゼーションは此の一ヶ月の間に獨逸からスペインへ移るとになつたがキンゲ・アルフォンソも又此の後援者の一人である、此れで今後は世界に對するツエッペリンの一切はスペインでなされる筈であると此の事は少くとも歐洲の人々には注目されて居る

混亂の獨逸

＝は何うなるか

獨逸政局の將來（二）

稲垣守克（續）

現在の獨逸に何か變化を與へ得るものは共產黨のみである。國粹派は資本家の助力を得て武力的に共產黨を撃破し得るかも知れぬしかしながらそれは一時的である獨逸に於ては國粹派の成功は不可能である。共產黨の行動には勞働階級の大部分は同情的態度に出でるであらう。しかしながら共產黨も勞働階級の大部分を占める社會民主黨を敵にしてはその社會主義的建設を完ふし得ない。從つて共產黨の力によつて天下が勞働階級の手に移つても、ロシアの如く共產黨の獨裁ではなく、獨逸式の勞働階級政治が行はれるであらう。

クノー内閣が倒れたら政局の前途はどうなるか。講和條約の締結以來内閣は何度も交迭した。後から現れるものは多少形を替へた聯合内閣であつた。今回はどうか。同じやうなことを繰かへすか。外電は國立銀行の休業を報じ、聯邦を告げ、クノー内閣の辭職、ストレーゼマンが後繼内閣を引受くべしとの憶想を知らした。若し依然として國民黨のあたりが中心になる聯立内閣が組織されるなら、それによつて獨逸の政治の内容が變化するのでもなく、國民の生活に光明が來る理にもならない。何度内閣が交迭しても國民生活の脅威は免れず、危機は去らない。若しストレーゼマン内閣が出現したとするならば數ケ月を出ですして必ず第二の騒亂が勃發する。此冬はどうする。國民は餓死と凍死との前に立つてゐる。

社會黨が政府を組織する機會の來るまでブルジア政府の芝居は繰かへされるであらうけれども、ブルジア政府は今日の獨逸に新生面を開くことは不可能である。ブルジア内閣は厠行政策と消極的抵抗政策の外手段を有してゐない。ウイルトもラテナウも、クノーも、獨逸の前途に何等の希望を與へることは出來なかつた。

社會黨の政府の出現は容易ではない。内にはブルジアの反抗、外にはフランス白軍の進撃を覺悟せねばならぬ。若し近い將來に共產黨が、又は共產黨と社會民主黨とが何等かの形で聯合して天下を取ることが起るならば、それは歐洲の形勢に一大時期を劃するものである。

シベリヤの野で

採金に活躍する米人

未だ大した成功者もない

彼等が見た夢との相違

漁業其他に米國人は西伯利の寒い野に活動して居る、と云ふ噂は常市にも幾度か傳へられて彼等が何の活躍をし、どの位の成功をして居るか、十三日發浦塩斯德からの電報は左の如く報じて居る——記者——

彼等の先輩がカリフオルニアでやつた樣に、河床の砂をすくひ上げては金はないかと探して居る米國人の一隊は、オホツクから遠く七八哩、ノーザーン・サイベリア一帶に幾人となく集まる

◇造つて居る、去年彼等の數は三十五名であつたが、今年は更に二十名近くが新に加へられた、彼等は一向帰らうとはしない際彼等は夢の王國を探しに來たのだ、彼等はい〜生活をしてゐる、然し大した發見もしない、夢想の金滿家にもなれない、と云ふ現在にある、其處には多くの支那人も居る、朝鮮人も居る、そうして第一着にやつて來た

◇日本人も居る、殊に日本人は三百哩も奥深く入り込んでもその熱心さは驚く程だ、彼れも亦『若しかしたら』と云ふ頼りない言葉を頼みにして、大金滿家を夢みて居るのである、オホツクにはアメリカン・トレーディング・ステーションがある、そのマネーヂャーは嘗て米國の陸軍に居たキャプテン・デー・エー・ホルムスである、此れは單に

◇鑛夫や其所に住んでゐる人々を相手にして商賣して居るのみならず、フイッシング・インダストリーにも關係を持つて居る、魚をあつめては日本人のキャナリーへ賣つてゐる。ソヴイエットの當局は決してマイナーや、フイッシマンやトレーダーに對しては何等の干渉もしない、此の地方に於ける鑛山の採掘權は英國人の資本によつて出來てゐる會社に與へられた

日本人脫船

所船はわい丸から

十三日美府からの電報によれば十二日夜十時同港を出帆日本へ向つた商船はわい丸の火夫川崎某はその出帆間際に海中に飛び込み脫船を企てたるも官憲のために捕へられて了つたと

道路上で

子供の遊戯

警察の問題となる

子供が道路の上に遊んで居るために自動車を運轉する者にとつて危險でならないといふので警察では非常に大きな問題にして居る、バウエル街が此の危險區域に加へられて居る事に注意が必要だ、何んとか近い中にする事になつてゐると云ふ

林檎の荷造

＝多忙

オカナガン・ヴアレーから九月の十日間の中に積出されたフルーツは約七百貨車で去る十二日の日曜日には百四車の林檎が發送された此れが今年のレコードである。此五六日はより多くもなかつた、同ヴアレーに於けるグレーンの荷動きも相當に大きも、當業者はオカナガンのレコードであると云つて同地方の景氣もかなり良いとのことである

チルワツク紙を

バーバー市長が買ふ

チルワツクのチルワツク・プログレス紙は同市々長が買つて十一月より經營することになつた、バーバー氏は新聞事業に長い間の經營を有し一九一二年から一九年迄同紙の記者であつたと

オルガナイザー

ブリンス・ルパートでは有力者の一人として知られてゐるジェー・イー・メリーフイールド氏は今度ビー・シー州に於けるコンサーヴイイヴ・パーテーのオルガナイザーに推薦された

擲られた

枝村勘一君

ロング・ショアマンに就働中のステング・ソーミルへ昨夜十時頃ロング・ショアマンにホールの前で毆られた事件があつた、枝村君は新聞を買つて同ホールの前を通りぬけ樣とした所を後から一撃を喰はされたのであつた、血塗れになつて警察へ訴へ出たので警官は直に出張取調べたが加害者はわからなかつた、枝村君はたゞ鼻血を出したのみで別に怪我はなかつたがストライキ騒ぎをしてゐるロング・ショアマンの氣は酷く荒んでゐるから氣を付けるのが必要だ、何んで毆られたのか

◇原因は　一向にわからないが何んでもロング・ショアマンのストライキに日本船が船員を使つて荷積をやつて居ると云ふことが彼等の機嫌を惡くして居るとか云ふ噂があるから或は船員と間違へられたのではないかとも想像されて居る

産兒の奬勵

合衆國のニゴー・キャッスルにアパートメントを經營して居るその經營主は同アパートメントに住んでゐる者で子供を產んだ場合は一人に對して十弗宛を與へると云ふので評判である、その男の名前はトーマス・ダブルユー・ルケンスで日本人にも與へるか何うか電文にはない

巴里のスカーツ

今秋巴里で流行してゐるスカーツの長さは更に前よりも短く丁度膕位のものであると、何所迄短くなるのか見當がつかない

サン・カーロー

劇團の來晩は來年早々

大貫春子さんも來る

サン・カーロー・グランド・オペラ・カムパニーは今週紐育で蓋を開け來年早々晩香坡へ來ることになつた、當市ではオフイウムに於て開催する筈で一座の中にはソプラノの大貫春子さんが加へられた

貸事務所　元金融社の跡現辻村事務所の家屋はビルディング・インスペクターの命令により大修繕を施さざるべからざるに至りたるが此際大修繕を加へると同時に床を切り下げサイドウオークと同じく平坦にする由借り受け希望者の望みに應じて内部の造作をするとの事なれば希望者は精算人又はインスペクターまで申し込まれたしと

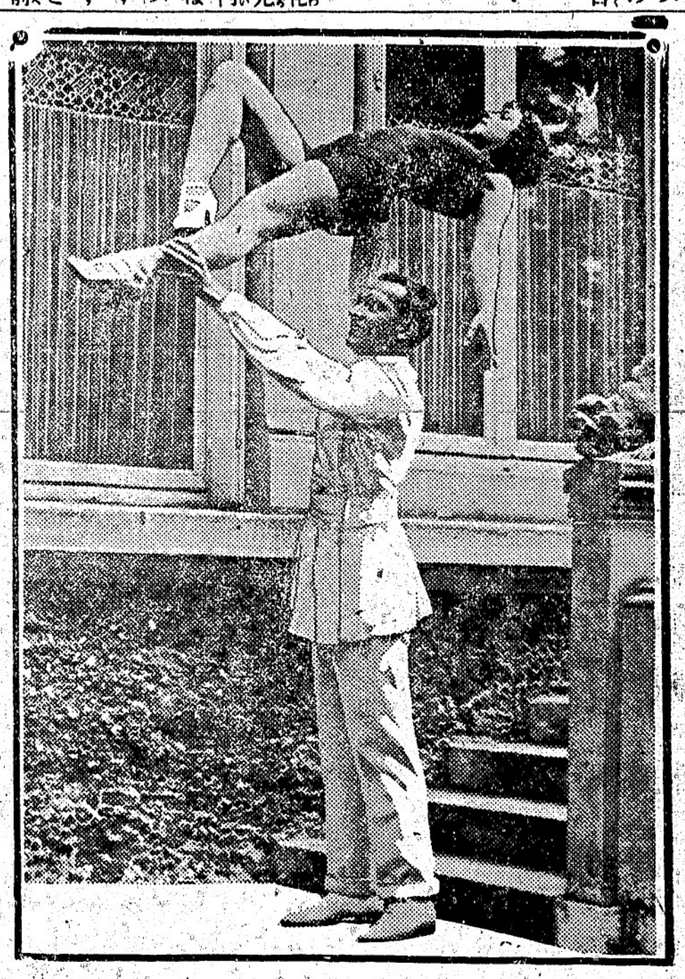

マーシャル・ホールとベラ・クーパー（佛蘭西社會で人氣を呼んでゐる俳優　（大陸畫報）

Phone Sey. 338　TAISHODO　301 Powell St.　Vancouver, B. C.

御藥と大正堂

盛大堂の　キナピリン
丹平商會の　アンチピリン
坪井博士の　活力素
岸本博士の　カルクス錠
大正製藥の　體素

性病、神經衰弱の靈藥　朝の一錠　而して夕！　戸塚博士のトツカピン

晩市バウエル街三〇一
藥化粧品卸小賣
東洋雜貨卸賣
大正堂
電話　シーモア三三八

ステブストン停車場前　電話二
晩香坡間
荷物運搬
みかどトランスファー

晩市東ヂオーヂア街二四三
松山商會
電話シーモア九一七八

晩市バウエル街二二九
松宮瀬野雜貨店
電話　シーモア四一九一

加州日本新聞
新荷着
米澤昆布數の子
新澤庵
右新着到着致候間御注文被下度願上候

新鮮なる切花
植木物、切花等は日毎に取替へます
電話、五十仙
ヘザー花屋

市立病院前ヘザー街二五八
電話プエヤモント三八九二

日本語を解する事務員が居ります
公證人
イツチルーメ
キヤンビー街三三三
電話シーモア三〇五九

歸化證獲得、旅行券請願、必要書類作製等

齋田理學療院
診療時間　平日午後六〜九　水曜日は休業
身體調整術（オステオパシ）
カイロプラクテック（脊骨調整術）鍼術、無痕灸術
晩市上西旅館七號室

山陽商會内
速イテ安クシ
3696
サンヨータキシー
シーモア

◆鮮魚
◆青物
◆食料品
キング魚店
電話　ハイランド三〇八
461 Powell St.　Vancouver, B. C.

Japanese Brokerage Co.
332 Powell St.
Vancouver, B. C.
商賣を始める御方や土地家屋を御買ひになるお方は是非御立寄り下さい弊社店は大小ルーミング、ボーディング、驚く程收益ある果物内、一流の日本風呂西洋風呂及床屋等見込ある買物が市内到る處にあります
住宅を御買ひなさる方には現金拂込を最もイーヂで眺望の好いヘスティングス街やバウエル街、東カドバ街方面に住心地のよい至便な家の賣物がありますから是非御來社を願ひます◎勢働口周旋代書通辯◎其他各種代理業
バウエル街參參貳　奥村事務所
電話　シーモア六四六七
住宅　ハイ三〇六三アール

日本行船切符販賣
◆日本行各汽船切符販賣
◎妻子、使用人、定着農夫等一切の呼寄願、再渡航證明
◎出生、死亡、婚姻、離婚、養子縁組等其他戸籍一切
◎當國政府へ出生屆、歸化申請其他各種代書及通辯
晩香坡市バウエル街二三五
大阪商船日本郵船シーピーアール切符販賣代理人　中山義一事務所
電話　シーモア七六五二
自宅　ハイ二三〇七アール

衣類一切
松宮瀬野雜貨店
電話　シーモア四一九一

日本行郵便物本局締切日
（書留は三十分、小包は一時間前、郵便受付は后六時半、十五后一時迄）
十月十六日　靜岡丸　前九時

▲五に相並んで居る支那の主要人物
（右）——袁世凱　曹昆
（左）——段祺瑞　張作霖　孫文

本社東京特電

▲米國救援隊引揚ぐ
＝ウッツ大使の大喜び

昨年日から第一番に駆けつけて罹災者の救護に全力を盡してゐた米國の救援隊は使命を果して本日引上げた、同隊が日本から受けた感謝は恐らく新年以て記す事は不可能である、ウッツ大使は米國の除震隊に大使館員の一致救護に努めたるに對して非常に滿足をしてゐる氏は語つた「私は嘗て斯の如く高尚な總理で自分の職務を遂行したのを聞かない、日本自ら朝夕一緒に食ふ事なく、眺る事なく此の罹災救助に勵いた、東京のみならず地方の市へも出掛けて鬼に角非常な努力をした、米國救援隊は世界各國人を救つた、日本人國民は

米國大使館
が取つた行動に感謝して吳れた、天皇陛下は國務卿に宮中に於かせられても伊集院外相を通じて感謝の御言葉を寄せられた、殊に皇后陛下には見れば多くも御涙を流させられ、大使館を通じて米國市民に感謝の言葉を傳へて貰ひたいと仰られたと外相は語つた、私は日米間救援隊が一致協同に當つたその事は恐らくウアングフルといふ言葉を以ても說明し得ない程である」と

電報

高淩尉總理を代理

（北京十四日）——吳佩孚は國務總理に任命しようとは曹昆の意嚮であるやうに傳へられたが未だ何等實現迄には行かないもの、如く、現國務總理高淩尉をして暫らく總理を代理させると本日發表された、王寵惠は總統府秘書長に任命された

三省領密約締結乎

（十四日）——滿蒙問題に對抗する爲め東三省が獨立國の觀を呈せる奉天の張作霖、楊宇霆の中心を拠する盧永祥、馮玉祥に對抗する孫文等が先に三角同盟を密約したもの、如く傳へられたが、今度曹昆の總統に就任する事となつて無條約の活動期に入つたもの、如く、左の情報が昨夜本社へ入つた

將介石廣東駐在
將介石（明治大學出身）は張作霖の代表として廣東駐在を命ぜられた（奉天）

于沖漢南京着
于沖漢は南京に到着し、廣東政府と南北の爲め急派された張作霖の代表者（明治大學出身）は昨日南京に到着した（上海）

曹昆討伐
孫傳芳は曹昆討伐として已に第四、第五、第東軍の大動員を命じ其一半は北伐先鋒とし一半は蘇皖軍の防備に備へて後顧の憂ひのない樣着々準備を進めてゐる（廣東）

日本の恩誼に報ひよ
＝新西蘭の同情二萬五千磅

（新西蘭十五日）——歐洲大戰當時に受けた恩誼に報ゆる事を忘れてはならないと西蘭では日本の救濟に盡力して居たが、同政府は日本政府に對して二萬五千磅（十二萬五千圓）を贈つた

獨は破産國でない
＝プ大學總長の所見

（プリンストン十四日）——佛獨戰爭は米國が仲に這入つて歐洲の緊張狀態を緩和することに依つてのみ避け得られるであらうとプリンストン大學總長ヒイベン氏は云つた、氏は歐洲各國を視察して最近歸國したばかりの人である、氏の信ずる所によれば獨逸を引ずりをやつてゐるのである、其賠償問題に對する態度は其面目なものでない拂はうとすれば拂ひ得られるのに引ずるだけ引ずつて其間に世界の同情を得ようとしてゐるのである、工業家達は莫大な金を儲けて盛んに無駄づかひをして居る、スウィツァランドや英國や紐育邊の銀行に彼れ等の貯蓄してゐる利得金は大したものである、過去八ヶ月間に米國から貸入れた借款は七千二百萬弗に上つてゐるほどである獨逸は決して支拂能力のない國ではない、如何なる意味に於ても破産國家と見做すことは出來ない

臨城事件と田中玉
＝前英首相再び米へ

（北京十五日）——外交團より提出した臨城事件に關して北京政府は第二回の覺書を本日外交團に交附したが內容は前回より餘程讓歩するもので內閣干沙を現山として拒絕したるが居留外人の生命財產保護を具體的にすべきを約し臨城事件發生當時の責任者として山東督軍田中玉を本回罷免した旨を發表したものであると

（ネプポリス十五日）——加奈陀を旅行中であつたロイド・ヂョーヂは本日當市來着、市民の大歡迎を受けた、若し山來れば非公式に市長者も助れる筈であるがまだ不明である

獨逸國內依然騷擾

（伯林十五日）——ライプチヒでは本朝失業者等の大示威運動が行はれ群衆は公設市場へ殺到し、街路を練行して商店を破壞した、警官は悉く召集せられ、僅に大事に到らずして群衆を解散することが出來た、サキソニイのミユレル將軍は、軍事的性質を帶びた勞働階級の團結を禁じたが、之れは同國の社會民政府には大きな打撃であると見られてゐる

△ルールの事業
伯林の財務省來電によればルール地方の事業はまだ恢復するに至らない、伯林政府は最早や同地方の勞働者に失業手當を給與しないので失業問題が甚だ重大となつてゐる、デユセルドルフでは其後も失業者の暴動があり五十からの商店が掠奪せられた

獨逸國狀の變化が
＝英帝國會議に影響

（倫敦十五日）——英國の外交政策に關する各黨領首相の撮議に對するカーゾン氏の答辭は、獨逸國狀の急速なる變化の爲め再び延期せられた、現下の狀態では、外交政策の討議を完了するよりも先に國防上の問題を片附けるのがいやうだと當局は考へてゐるらしい、サリスベリー卿はタイムス紙上で英帝國の國防を一層有力ならしむる必要があると論じて居る

再建事業遲滯
＝各方面の批難漸く高し
幾千の遭難者等は家もなく＝着物もない

（倫敦十五日）——英國の外交政策に關する各黨領首相の撮議に對するカーゾン氏の答辭は、獨逸國狀の急速なる變化の爲め再び延期せられた、現下の狀態では、外交政策の討議を完了するよりも先に國防上の問題を片附けるのがいやうだと當局は考へてゐるらしい、サリスベリー卿はタイムス紙上で英帝國の國防を一層有力ならしむる必要があると論じて居る

市俄古トリビユーン紙の十三日發、その他各地の同復事業は未だに之れと云つて手がつけられて居ないの特電によると、震災地方に於ける再建事業が一向捗々しく開始せられないことに對して各方面に漸く批難の聲が高くなつた、慈善團一つ後もう六週間になる、然るに實質

◇決定的な

ならないと西蘭では日本の救濟に盡力して居たが、同政府は日本

損害百億圓餘
＝大藏省で調査發表

頒事館着公電

大藏省の調査による地震の損害見積り高は東京八十一億五千八百萬圓、千葉七億八千萬圓、横濱七億八千四百萬圓、其他の被害地の分を合計約百億五千萬圓、其他官公有財產の損害は約十三億七千萬圓である（記者註——合計百十一億四千二百萬圓である）

うと氣遣はれてゐる、今や

冷い雨が家なき人々
＝を浸しつゝ

ある、救護が急速に行はれないなら來るべき慘狀は眞に思ひやらるゝものがある、政府は外資を仰ぐのでなければ到底回復事業を全くすること不可能であらうと云ふ推測は、課稅を增し、減稅計畫を放棄するより外ならうと云ふ形勢が裏書きするやうに思はれる國庫の收入減は、年

◇五千萬弗
と算せられ而かも其の中には關稅徵收からくる損害千五百萬弗は加算してない夫れは國庫年收の二割に當るのである、尙ほ其の上に破壞せられた財產に課せられてゐた租稅の消滅

◇諸外國の比して之れ等の役人の態度は殊に惡感を與へてゐる、冷寒の季節は迫りつゝあるのに、幾千の遭難者は未だに住むべき家もなく、着るべき着物もない、斯かる慘狀から人々を救出することは復興院の急

◇諸外國の比して之れ等の役人の態度は殊に惡感を與へてゐる、冷寒の季節は迫りつゝあるのに、幾千の遭難者は未だに住むべき家もなく、着るべき着物もない、斯かる慘狀から人々を救出することは復興院の急

府首腦者たちを益困難に陷らしめて居るのである、時局の重大と援助とに對して下級官吏の足りないのは、政府の役人連が山本內閣の崩潰した場合自分の位置を失ふことを恐れて復興院の方へ移されることに反對してゐるからであると云はれて居る、かうした役人連は此の緊急な時期に自分の公務を回避し、政府へ自分の位置を失ふことを恐れて復興院の方へ移されることに反對してゐるからであると云はれて居る、かうした役人連は此の緊急な時期に自分の公務を回避し、政府首腦者たちを益困難に陷らしめて居るのである、時局の重大と援助とに對して下級官吏の足りないのは、政府の役人連が山本內閣の崩潰した場合

涙と光

（百三十八）

柱の影

「光子さん。ちよいと、光ちゃん——光ちゃんは何處に居て」

お玉は藏の中へ二三歩入つてから思う呼びかけた。藏の樣な暗さは眼の視力を奪つて、何物の影をも吸收させなかつたのである。

その聲を聞いた健はふつと考へた。もしお玉が光子の此處に居ないことを知つたら、必ず驚いて騒ぎ出すであらう。さうなると光子に優く騒げさせやうとした自分の計畫に少からぬ妨げを來す。どうかして吸收に光子がまだ此處に居るやうに思はせる工夫はないものかしらと。然う思ふ下から子供らしい智慧——茶目つた想念が浮んだ。そつと椅子の脇から立つて光子の眼さすつて白毛布を自分の體へ卷つけた。もうしお玉からすつぱりと見つて

「はい——藏です。」

とふくみ笑のひくい聲で言つた。それが心ずく聞くと光子の聲そつくりであつた。

あゝ、其樣にあらつしやるのか——まア暗分暗いのねゝ。是ぢや殺されたつて分りはしないわ。」

お玉は爪先立ちに寄つて來て目を凝らしながら何を探した。

「濟い輕卒であるが毛布を纏つた藏の白い影が蹲いてあるのが見へた。

「貴はね、光子さん」お玉は其處へしやがんで「私あんなに親切をしたのに、お前さんはさぞかしひどい女だと怨んでゐるでだらうがあゝしないと貴方那の二本傳が例の潮子でがみがみ言ふにきまつてるし私後で困つちまうやうなことになつても何だから、まア彼の場けわゝして嫌をどつて泣いて、ゆつくりお能をしてお前さんを此處から出して上げた方が、斷然上都合がいゝと思つてね、それでしたくもないことを嘘になつやつたのです。つまり斷りなんだからねどうぞ悪からず思つて頂戴。私全くあの時は涙を呑んでよ、心では泣きながら同情したのよ。」

こんなことを言ふ。健は藏のよれるほど可笑しいのを一生懸命に我慢して、椅子の上に天窓を凭せて聞せてゐた。

「どうぞゆるして頂戴ね。光子さん。」

「……」

「お前さん、まだ晩の御假を有上がらないでせう。誰もそんなことに氣がつく人はないんだからさぞお腹がすいたでせう。」

「ゐ。」健はまた狂り聲をした。

「だらうと思つたんだから、私ねこつそりお糊雪を拵へて持つて上げたの。いろ〳〵御馳走が入つてるつもりだからね。私の心を買つて上がつて頂戴よ。さ。此處に茶わ上。土瓶にお茶を入れて湯呑も添へて持つて來てあるからあとでゆつくり召上がれ。ね。光子さん」

「はい——有難う。」

健は怒助の顔を見ると、似にふつと思ひついた事があつた

「珊や〳〵。大變だよ。今ね、お玉が此處にやつて來て、光子を呼び出して逃げしてやつたよ。早く捉へておくれ早く」

わく〳〵と足踏して見せて慌た聲で叫んだ。助は愕然とした。

「ゐッ、逃げたか？。みつ子が……お玉、あのお玉が嗅ひ出したのか

「然うだよ。お玉を捉へて除藏をすると分るよ」

「どつちへ逃げた

「此廊下を今行つたばかりだよ」

「よしッ、こん畜生」

珊ざんすつかり喪せられて了つた。用心のために持つて來た六尺棒を抑取さま捻鉢の武裝をしてばた〳〵と廊下を駈てゆくと、ちやうどお玉は女部屋の方へ曲りかから、其ハガキを彼の女の前へ突き出した。

「どうしたの？」新子は坐つて其繪ハガキを手に取つた。敬介は震へる指先で文句のところを差し示した。

「ゐ〜、賭つて來るのよ。賭つて來ることは初めからきまつてゐたとおやないの」新子は不思議さうに敬介の顏を見守つた。

「……」

「こはいつていふの？」

「……」

「何がこはいの？……安心してゐらつしやいよ、あなたには吃度迷惑は掛ないから」

「そんな事じゃない」

「どんな事？……河村のこと？。河村にも妾は決して迷惑を掛ないつもりよ、だから安心なさい。唯之だけは今度云つておきますわ。來月の四日に賭つて來るんだから今日からそれまでは……十五日ばかりあるわね」

新子はさう言つて、敬介のために紅茶を入れる用意をはじめた。敬介はその手許をちつと眺めながら、然し魂をなくしたもののやうに、ぼんやりと目の力を失つてしまつてゐた。

「まだ、考へてゐるのね、いくら考へたつてどうにもなるんぢやないわ」

新子は紅茶をいれると敬介の前へ一つをすゝめて、自分でも一口のんだが、

「よくいよ〳〵つていふ最後になると、男よりも女の方が強いつて云ふはね。けれどわたしは最後でなくても、いつでも、女の方が男よりも強いと思つてよ。女は世界が狹いから、すぐ眞劍になるわ。そしてもう何も振り切つて一本筋に進むけれど、男は世界が廣いので本統の眞劍になれることはないやうだわ、眞劍だつて云ひながら男は、きつと他の事を考へるんですもの、だから男の眞劍はそれよりも強いものや理屈のかつたものが出てくれば、それに負けて崩れてしまうけれど、女の眞劍は自分より強いものが來れば餘計頑くなるばかりよ、そしてその一本氣はへよ〳〵細く鋭くなるばかりよ、それを世間の人は、女がづう〳〵しいからだつて云ふけれど、さうぢやないわ、男の樣に女は名譽だの眞理だの知識だのつてものを背負つてないからさうなれるんだわ、だから女には直死ねるけれど、男にはなか〳〵死ねやしない」

新子は云つてしまふと、林檎を一つ取つて巧な手つきでむきはじめた、敬介はその白い手と巧に動く指先とを眺めながら、新子の言葉は本統のやうに考へられた、二人の間にしてもたしかに自分の方が新子より眞劍の度が弱く思はれる、一途な女の心に比べれば、自分の心は不純だとも思はれる、そして今更何を恐れるのだ、男らしく罪を背負へとも考へたが、そのすぐ下から不安が頭を持ちあげて、彼の心を暗くするのはどうにも追ひ拂へなかつた、かうしちや居られないぞと云ふ焦燥が頻りに感じられた、と云つてどうすれば好いのか、それは考へまとまらない。

「おや、私失禮してよ。明日になつたら、若旦那にお詫をして、つと何とかするわゝ大事に——左樣なら」

持つて來た小風呂敷包みの重詰めと茶瓶か湯呑を手近な所に置いて藏を出て行つた。

「アハ、。おかしいなア馬鹿ッ健は少しの間をおいて毛布から脫け出した。そしてちよこ〳〵と戶口の所へ出ると、怒助は手をかみながら戻つて來た。

「坊ちやま。用は濟んだかね。私そうしたのか急に腹が痛み出してな。小用はかりぢや濟まねいもんだで、醫師の世話になつて來ただてりやナ少べあの腐つた魚をお炊でんが私に食はせやがつたからそれにあてられたかな」

「やい、こりや、待てッ」

うしろから飛かゝつていきなり標竹を摑んだお玉は吃驚して

「あら。珊や、何をするの」

「何もくそもねゐ。さ、此方へ來い者生めッ」

「あれい、どうするのさ」

ずる〳〵と力まかせに見搖つて廊下の戶を開けるや否や。どんと庭先へ突き落し、倒れるところへ乘冠つて二つ三つ棒の喰りをくらはせた。

驚愕

（九）

木村恒

新子が上がつて來ると、彼は嘘のやうに口だけもぐ〳〵させながら、其ハガキを彼の女の前へ突き出した。

「どうしたの？」新子は坐つて其繪ハガキを手に取つた。敬介は震へる指先で文句のところを差し示した。

「ゐ〜、賭つて來るのよ。賭つて來ることは初めからきまつてゐたとおやないの」新子は不思議さうに敬介の顏を見守つた。

「……」

「こはいつていふの？」

「……」

「何がこはいの？……安心してゐらつしやいよ、あなたには吃度迷惑は掛ないから」

「そんな事じゃない」

「どんな事？……河村のこと？。河村にも妾は決して迷惑を掛ないつもりよ、だから安心なさい。唯之だけは今度云つておきますわ。來月の四日に賭つて來るんだから今日からそれまでは……十五日ばかりあるわね」

新子はさう言つて、敬介のために紅茶を入れる用意をはじめた。敬介はその手許をちつと眺めながら、然し魂をなくしたもののやうに、ぼんやりと目の力を失つてしまつてゐた。

「まだ、考へてゐるのね、いくら考へたつてどうにもなるんぢやないわ」

新子は紅茶をいれると敬介の前へ一つをすゝめて、自分でも一口のんだが、

「よくいよ〳〵つていふ最後になると、男よりも女の方が強いつて云ふはね。けれどわたしは最後でなくても、いつでも、女の方が男よりも強いと思つてよ。女は世界が狹いから、すぐ眞劍になるわ。そしてもう何も振り切つて一本筋に進むけれど、男は世界が廣いので本統の眞劍になれることはないやうだわ、眞劍だつて云ひながら男は、きつと他の事を考へるんですもの、だから男の眞劍はそれよりも強いものや理屈のかつたものが出てくれば、それに負けて崩れてしまうけれど、女の眞劍は自分より強いものが來れば餘計頑くなるばかりよ、そしてその一本氣はへよ〳〵細く鋭くなるばかりよ、それを世間の人は、女がづう〳〵しいからだつて云ふけれど、さうぢやないわ、男の樣に女は名譽だの眞理だの知識だのつてものを背負つてないからさうなれるんだわ、だから女には直死ねるけれど、男にはなか〳〵死ねやしない」

新子は云つてしまふと、林檎を一つ取つて巧な手つきでむきはじめた、敬介はその白い手と巧に動く指先とを眺めながら、新子の言葉は本統のやうに考へられた、二人の間にしてもたしかに自分の方が新子より眞劍の度が弱く思はれる、一途な女の心に比べれば、自分の心は不純だとも思はれる、そして今更何を恐れるのだ、男らしく罪を背負へとも考へたが、そのすぐ下から不安が頭を持ちあげて、彼の心を暗くするのはどうにも追ひ拂へなかつた、かうしちや居られないぞと云ふ焦燥が頻りに感じられた、と云つてどうすれば好いのか、それは考へまとまらない。

一日一時

夜の海邊に立ちて

古屋芳雄

あなたは見たことがあるか
月に向つて高まる
あかつきの海の波の胸を
そのむねの深いよろこびと寂寥と
もし人が生命を歡喜だといふなら
生命は悲哀だと
もしもし人が生命は悲哀だといふなら
あゝ私は言ひたい
生命は歡喜だと——
その一滴を私に與へよ
この世とあの世のさかひ目の
野白い渚に打寄する涙の海の
其しはぶきの一滴を！
そうしたら私はそれを
此世で最上の智慧と力に化すだろう……。

犯罪と探偵（五）

醫學博士　小酒井不木

よつて直にその場所をはつて見ると果して骸骨が出た。何の役にもたたぬ見取圖を而も十年の間携へてゐるなぞは、臓に愚の骨頂ではないか。詩人チョサーは殺人の如き大なる罪惡は神は見捨てゝは置かぬと言つたが、かゝる例を見ると、なる程どうなずかれる。

◇

法學者シプアースは殺人者は自分の行つた仕業にあきたらずして、餘計な小刀細工をするものであると言つたが、これもまた爭ふべからざる眞實である。ラッセル卿を殺したクールブオアジエは、卿が自殺したやうに見せかけるつもりで、却て、その短刀をかくしてしまつた。ガードナーはその細君を殺して、自殺に見せかけるために、うつかりして、左手にナイフを握らせた。ところが細君は左ぎきでなかつたのである。サブイーユも、やはり女を殺して自殺を見せかけたが、ナイフに血がついてゐたに拘はらず女の手には一點血痕も付いてゐなかつたゝめ容易に他殺であるとわかつた。

◇

コーナン・ドイルの探偵小說「シャーロック・ホームズの歸國」の一篇に「ノーウッドの請負師」といふのであるが。これはある腹の悪い請負師が、自分の甥に殺されて燒かれたやうに見せかけ、その實自宅の秘密室に閉ぢこもり、警察の眼をくらますつもりであつたが、甥の嫌疑を一層濃厚にするため、甥の母指紋の型をとり、之に血を塗つて玄關の壁に赤い指紋をーロック・ホームズは、前日に檢査したとき、玄關の壁に指紋も何もなかつたことを知つて居たので、直に事件の眞相を知つたのである。

かくの如く、犯人は兎角小刀細工をしたがるもので、此點が探偵の乘すべき所である。ドイルの小說は勿論作り話であるが、犯行の現場を精密に檢査して、よく記憶して置くことが、如何に犯人探偵に必要であるかを知るに足らう。

阿漕さが浦に曳く網も度重なればあらはれる。殺人者は屢同じ犯行を繰返すがために、つい發覺することがある。人の筆蹟にそれ〴〵、その人の特徴がある如く、殺人行爲にも、人によつて特徴があると同時に、同一人の犯行は、多くはつねに同じ型にはまつて居る。今から凡そ十年前、英國に起つた「風呂場の花嫁事件」に於いて、犯人のジョシー・ジョセフ・スミスは、三人の女を、結婚後間もなく、保險金を取るために浴槽の中で溺死せしめ、始めの二回は首尾よく嫌疑を免れたが、三回目の裁判のとき、第二回の犧牲となつた女の父親が、新聞で裁判の委細を讀み、被告者の死に方が、あまりによく自分の娘の死に方に似て居るのに不審を起して警察に告げたため、それを導火線として、スミスの罪狀が明かになつた。

御菓子製造
書籍雜誌類
バウエル街四三七
鈴木菓子店
電話ハイランド七七一

一力球場
本日から始め
ましたから
皆樣方の御引
立を願ひます
ゴーア街一二八
一力　たまば

羅府通信（七日）

●渡航仕度の買物中三越で地震に遭遇

危ふく免れた

後藤よし子さん

南加の都ロスアンゼルス其西三千哩に住む愛しい夫を慕つて渡米した上百姓婦人をして異郷の空に朝いホームをみたいと乘い出帆、ゆめながら船の出帆を待つ間に夫への土産さは身の廻り品何から何と買調へるべく後藤よし子さんは三越呉服店に行つた二階から三越の婦人の眼をひく寶品の山々に見とれてゐるとあの

◇大きな　ビルヂングがユラ〳〵と揺れ出すと間もなく陳列棚の品物がゴロリ〳〵と轉がり出す御客も賣子もそれ大地震に積重ねられた商品を被るやテーブルの下へ入るひやら矢でもなく無我中でヨシ子さんは出口から街路へと押出される樣に逃んで出た、そして一目比谷公園に逃れ其處で多くの人と樣げ行く

◇帝都を　眺めながら歎きの中に歸宅したのが出発前もあるので修に繕の巷を潜り中で通り抜けて新居近くの自宅へと歸りつき安心を免れた、斯てやから次への報道に聞きながらも出帆日も近づいたので築地から出る筈だつたランチに乘るべく再び荒れ果た曠野の如き市中を通つて築地へ行つた處が出る筈の

◇ランチ　が出ない、そこで止むなく東京から横濱へ汽車に乘り横濱上の客となつて八里の道をゆられながら無くの思ひで泰洋丸の客となつた、十七日の船中、殊に狹く船府の新家庭生活の癖ひと樣に高潮の呼吸の慘狀を見聞する悲しみとは変る〳〵彼女の心を傾した其ヨシ子さんは遭難婦人の第一番目の人として無事に上陸に帰府へ到着した

仔鹿を

射止めた三同胞

獵の夢を折る

◇嚴間に會ふ　先月十六日から厳寒のシーズンに入つたので白樺の日米人ハンターが密に地方へ出てズドン〳〵やらかして獲物中村、松木、山の三同胞も一頭のスポーツマンを氣取り大六日暗い中からサンタモニカヤ〳〵オンに出かけ大鹿を射止めた、大の眼をキョロつかせてる中に射つてはならぬ雷牙の子鹿を見つけ

◇ズドン　一發見事射止め意氣揚々凱歌を奏して引揚で來た所を撮法獵官ターナー及テーター同氏に見つかり有無を云はせずシアヤンの法廷に引致され角がないから鹿とは思はず兎だ位の所でうつたと種々申し譯をしたけれども聞かざるに至らず結局同地バウエル判事の法廷にて懲罰した中島は五百弗、獲物を奪いで獲つた松木は二百弗、同行の上田は五十弗の罰金を各自渡さる

桑港通信（九日）

●同胞の恩人

感慨無量

大山總領事談

在留同胞の恩人ジロン・バウエル・アイリッシュ氏の凶報を聞して記者は大山總領事を訪ふと「大佐が罪で——さうですか夫は實に惜無の海の藻です是迄大佐のお宅に伺ひます——」と大佐の慘死を記者から始めて聞いた大山總領事は斯う賛嘆して語る「アイリッシュ大佐は米國人中最も日本人に關係深く日本人の爲めに尽時も

◇正直に　裏なく大胆に覺を吐露して同情して下さつた方です、千九百七年の北加大水害の當時スタクトンの大佐が經營して居られた農園が水害の爲めに流去られんとした時同地の日本人が協力して大佐の農園へ押寄る濁流を防止める爲め死を覚して堤防を築いたが其時俠心に感激したのが動機で郷民は日本人の味方となつた

◇忘起す　師に反對黨の矢面に立ち堂々と所信を披瀝して一歩も譲らず同胞の爲め同情して下さつたのであります」が突然民の眼に接し感慨無量であります」

御婦人お用子供用の冬物の御用意は如何です新しきは品夥多揃へて居ります
晩市バウエル街三七八　澁谷商店　電話シーモア六三六二

●ギャスリン　自動車用各種油並に附屬品
●タイヤー修繕　ゴーア街二三一　電話シーモア二〇二八
BCオート

高評ある カナヂアン薪炭會社と
特約致しました極上等の薪炭を廉價と迅速とを旨として御用命に應じます
電話シーモア六五七三　夜間ハイ三一九二エル　自宅イーバン五三三アール
バウエル街三九一　岡田茶店内　矢野政八

手打うどん　そばうどん　そうめん　ばい函紙二斤卵入五斤　うどん
晩香坂市ダフリン街一七四　電話フェヤモント一四〇六
燒鉄製造卸賣　曾根製麺所

助産婦案内
メイン西警察署　西澤すみ子　電話シーモア八五二〇
晩市プリンセス街二一五ユレカルーム三兩州一號室　高橋喜志　電話ハイ三四九九エル
バウエル街二〇三　田邊よし子　電話シー三一四六
バウエル街三九六ホテルウオールド二〇一六號室　立石哲子　電話シー八〇八八
バウエル街三九六ホテルウオールド一一三號室　渡邊糸子　電話シー一四三ワイ

押灸並に世界三大發見の一高周波電流治療の四法を施す時は如何なる難病も速に全治す　西カドバ街九ローヤル銀行二階自宅アレキサンダー街三四二　公認溝邊源三郎　電話シーモア四〇四六エル

玉露　鳳凰　同　仙掌　同　香雀　同　梅片　同　千里　同　嘉玉　一斤入、半斤入　正濃撰　七十五仙　中茶　六十仙　番茶　四十五仙
●茶國色々新荷着　香村商店　269 Powell St. Vancouver, B. C.

營業品價格

●男女洋服裁縫　洋に洗濯プレス直し物一切（早速念入）　バウエル街三四　石崎仕立所

●御旅館　晩市カドバ街五一二　熊本屋　田中謙太　電話ハイランド二三三六

肉類、魚、鶏卵、野菜並に日用食料品　晩市東ベンダー街八五三　エムケー商會　益田德平　電話ハイランド一六二四

ハーミングハウス經營者の御注意　只今の時季は最もヒーティングパイプ及其設備に關する御修繕なさるに好都合です當店では大勉强で各位の御用に應じます　電話シーモア七七〇　ダブルユーブラウン　市内東デヨーヂヤ街三三五

かまぼこ製造　板熊　晩市ダンレヴィー街一〇七　電話シーモア四一六四エル

こうじ製造　日の出　卸小賣（こうじのもとあり）　晩市バウエル街七三三　電話ハイ貳貳六九

手打うどん　そば　すし　●仕出し致します　バウエル街二四六　京都庵　新谷三吉郎　電話シーモア三四五五

●御旅館　晩市東カドバ街三七二半　小宮吉藏　電話ハイランド三六四方

御料理　佳肴シー五七六エル　秋山食料品店シー四五五七

薪石炭販賣並に運送業　有れも廉價迅速に御用命に應じます　晩市バウエル街三九二　小林菊藏　電話シーモア四四七五

御料理　玉露　鳳凰　仙掌　香雀　梅片　千里　嘉玉　一斤入、半斤入　七十五仙　六十仙　四十五仙

高等旅館　ホテル・ウオールド　晩香坂市バウエル街三九六　電話シー三七八八　高橋助

下宿並に運送業　晩香坂市バウエル街五一九　電話シーモア二七二九　自宅ハイランド六六三アール　小林菊藏

洋服を御作りになれば是非弊店へ　ユニオン街二一〇　電話シーモア三七二二　西村洋服店　西村豊松

和洋雜貨食料品　ユニオン街二一〇　電話シーモア三七二二　西村洋服店　西村豊松

和洋雜貨食料品卸小賣　晩市バウエル街七八八　電話ハイ一三六　近江屋商店

奥村托兒所　乳兒は勿論成は遠隔の地方に御住の方に代て當市に通學なさる子供さん達を御預り致し最も親切に母となつてお世話申上げます御希望の方は御來談下さい　晩市東ジョージヤ街七三八　奥村雪子　電話ハイランド一二四九エル

●御旅館　晩市カドバ街五一二　熊本屋　田中謙太　電話ハイランド二三三六

●男女洋服裁縫　洋に洗濯プレス直し物一切（早速念入）　バウエル街三四　石崎仕立所

指物、玩具、家具　製造勉强　仕入品澤山有之安價に販賣仕り候間御用命願上候　晩市バウエル街七三三　川出　電話ハイ貳貳六九

かまぼこ製造卸し小賣　電話シーモア三一六四　晩市ゴーア街一二四アレー

南京花火大卸賣　東ジョージヤ街二二二　廣萬生　電話シーモア一四七三

夫婦者に適當　ステームヒーターの設備あり　ガス風呂　プリンセス街二一五　ユリカアパートメント　電話ハイ一七六三オー　健崎紋太郎

電話新設廣告　此度バウエル街二一三に移轉致し從前通り營業致します何卒御引立を願ひます　電話はシーモア六四〇四　尾本運送業

寫眞　晩市メーン街二二八　有門寫眞館　電話シーモア一六八五エル　ステプストン市停車場隣り　同支店

婦人、子供衣類　切地色々到着いたし　晩市メイン街二二八の二階（モントリオル銀行北隣）　上田こも

和洋雜貨食料品　日用品一切　ポートエシントン（郵區二七）　亀田商店　P. O. Box 27 Port Essington, B. C.

▲和洋食料品一切　▲陶器類　スキーナ河ポートエシントン　岸本商店　郵區三一

△食料品　晩香坂市メイン街二〇八　電話シーモア二五五七　三井商店

御旅館　晩市ジャクソン街四四四　井上倉次郎　電話ハイ一〇四四エル

運搬業　御用に應じて何時でも　メイン街一一九　電話シーモア三〇二〇　奥津平四郎

西洋風呂もあります　バウエル街二六一半　壽湯　重山英熊

靴商案内　（エービーシー順）

バウエル街三三八　加藤靴店　電話シー二二六九
バウエル街四二三　濱垣靴店　電話ハイ三九五九
バウエル街二五八　小澤靴店　電話シー三七一一
住宅アレキサンダー四一四　ハイランド三三五エル
住宅ハイ一五五五ワイ
住宅東カドバ街五五七　電ハイ三〇四二ワイ

新規御注文塗替も格安に可應候　薩摩合羽製造所　中間に油紙入　薩摩合羽は表黑裏赤　バウエル街一三六半　坂上利三

按摩針灸術　電話にて御用仰付下さい　ユーコン街ミカド倶樂部裏　山田政治郎　電話フェヤ四八三五アール

代書　領事館諸願屆　英文出生屆其他歸國申請並に歸化證に日本行旅券下附手續登記公證契約書作製　ビッアンガスインザン代理　晩香坂市バウエル街三五七　電話シーモア四八二五　日本土地仲賣社　中井幸平　商取引各種保險　土地公債賣買周旋　郵船　日本郵船　シーピーアール　大阪商船　切符販賣　Japan Realty & Brokerage 355 Powell St. Vancouver, B. C.

男子の洋服　スタイル、品質、技工　晩市バウエル街三五五　電話シーモア八〇三五　多田洋服店

男女帽子洗濯　迅速丁寧に精々勉强いたします　晩市グランビル街二三二　秋山　電話シーピュー七二八

煙草　キャンデー　卸商　ウエストコーストトレーディング　晩市アレキサンダー街二〇六　電話シーモア一五五七　貿易商會　岸本　自宅電話ハイ三五六九エル

大工　竹中佐七　バウエル街二一六九　電話ハイ三〇二八エル

バウエル街四二九　九州屋旅館　江島順藏　電話ハイ三九八八エル

婦人子供　衣服　同附屬品　ボンネット　きれ地各種　其他日本婦人向の品種々取そろへ有之候間多少に拘らず御求の程願上候　デビッドスペンサー　DAVID SPENCER

電話新設廣告　此度バウエル街二一三に移轉致し從前通り營業致します何卒御引立を願ひます　電話はシーモア六四〇四　尾本運送業

TAXI　ハフダラー・タキシー　晩市バウエル街參貳參　堀善商店内　安田兵吉智　電話シーモア一二六九　夜間シーモア

御旅館　各室ステームヒーター及湯水の設備あり　プリンスルパート郵區七五　持田旅館　電話六五九

此度横濱正金銀行と特約致し當地カナデアンバンク・オブ・コンマースを通じ無手數料で日本各地に送金致します

味噌醤油並に雜穀類卸し　精米の元祖　朝日精米所　バウエル街八二一　電話ハイ一五二

世評の高さ　グッドヤー　タイヤー　其他自動車附屬品一切　大勉强で御用命に應じます　晩香坂市メーン街アレキサンダー街角　邦人唯一のグッドヤータイヤ特約代理店　日本オート　電話シーモア一四五八

貴金屬寶石類　金銀時計並修繕　和洋美術、雜貨　新西院市第八街三九　電話一〇六九エー　中村時計商會　店主　中村助次郎

カゼ　セキ　ツー　氣候の變り目に御注意下さい　輕イセキ輕イ熱デモ油斷ハナリマセン　若し皆さんが風を召された時は直ちに新見商會の良藥を御服用下さい　第一に熱サマシには高等風藥（五十仙）咳には鎭咳液（七十五仙）をお召し下さい一番良くキキます　右の外風引の良藥として左記の諸藥もございます　◎熱サマシ……アンチピリン散、同丸、ヘブリン散、同丸、コールキユーアキナピリン、妙振出し、實効散、サイセイ湯、解熱丸、解熱新藥、アスピリン、天授、二二七、CBQ、五香、複方フエナセチン錠、其地對症製劑二十二種　◎咳には……龍角散、立効丸、和胸散、淺田飴、吐根散、リンリン散、呼吸器散、同丸、咳治散、鎭咳散、ホワイトバイン、天授等其他對症製劑二十一種　◎子供樣には子供用の藥が種々ございます　地方は御手紙にて御注文下さいますれば早速御送り致します　バウエル街三三一　電話シー壹參參五　最も藥に詳しい　新見商會　T. NIMI, 331 Powell St. Vancouver, B. C.

Abbey's SALT　清潔を事とし全機能を通じ血液を調節し健康を完うす　何れの藥店にもあり

綾瀬の夜嵐

第二十六席

といふものは、何んな所にあるか分りませんもので、金龍の娘おとみが、松葉屋へ身を沈めて思ふ男の伊之助に会ひたいと思つてゐる矢先、長次と連れ立つて来が初めて、吸ひ寄せられると入亜花魁といふ花魁は廷い内に信州の上田の藩で国事に有名といふ客に身受されて赤い御蔵を炊いて立派くらくといふことになつて居ります間柄は之も同じ客筋だから疾に知つてゐた事ですから御矢心なずつて節句からセイ〳〵若い女郎がつてゐやんなさい」叩いた伊之助も長次も喜んだ成中で天にも昇る心地して嬉しがつたのはおとみで、断うなれば嫌る所はない、伊之助を客にして、行く先は夫婦にもならうといふ位、月日に斷りなく、二月も経つて三月、今日は上巳の節句、流石に安の節句だけあつて、どもなんとなく其雰囲気が好い　約束でもあるし、僧からず思ふ故から伊之助は長次を通して楽屋へ上つて今日突出の初見田、おとみの名も揚がるといつて、平素から美しいのに一層花切を加へたので高尾太夫も斯やと思ふ位り、伊之助は其後は賞切だ　長「サア花魁も嬉はね仇今まで思つてゐた事を残らず打明けて、着物を煮て食ふともいて食ふとも勝手にしなさい」女はイザとなる其場は笑し、御判断の上お察しを願ます、サテ断うなると伊之助も忘れられない、其は今迄のヘ亜花だつて、親切にもてなしたに違ひないが、伊之助一人を其程可愛がつたのではない、商賣だから一通の親切をしただけだ、人間情義なものはない、先方が親切にした様でも、氣があつてするのと氣がなくてするのは全く違ひます、氣があつてすると何んなに親切に見えないでも、決して忘れるものぢやございません、伊之助は下へも置かない親切と言はうか、寝に漏されない待遇だから、たつた一晩遊んだので忘れ難い想ひを残しました、おとみの着物はと言ふと之も今迄の想ひが厚いので何も別段遊つて親切をする暇で何でもない、可愛服部の為なら命も捨やよう、どんな辛い我慢もしやうと思つて親切を尽しました ピタリと意氣が合つた情意投合といふので二人とも離れまいぞと離れしと、天にあつては比翼の鳥、地にあつては連理の枝一世も三世も契ました、大願念の入つた契よう致しましたもので、仏様は性が折れます、之が縁で夫からといふものは伊之助は決して他を顧みない、若草一筋、又若草もどんな為になる客が来ても決して肌をゆるさない、只今から考へ直すと可怪やうに聞こえますが、北国の花魁といふ者はなか〳〵見振つて振つて振ぬます、夫で別段差情も出なかつたと見ます、酌り二人の仲が深くなつたので松葉屋はいふ迄もなく郭の中で若草といへば伊之助、伊之助といへば若草といはれる位、モウ二人の名は噂で持切です、中には二人の名前を書いて神棚へあげ、何か安の情夫も伊之助のやうになつて下さいと朝夕拝む者がある両人の縁は一日々々と濃くなりました

かばしまにくゝと痛のなく壁を聞きつゝものおもふ旅びとわれは

○日本米○加州米　落合商店

晩市バウエル街三七

笠岡開進堂
電話シーモア九二四七
◆内外賣薬何でもあります
◆和洋化粧品
商品いろ〳〵取揃へてあります
一粒金丹　加奈陀一手販賣
晩市メイン街八三五

割烹吉野
アレキサンダー街三六二
電話シーモア二五六

かき飯
すし
晩市フロント街一四八
島森ヤビン
電話シーモア二三三一
増田かね

按摩業
晩香坂市東西六街五一六
松宮徳四郎
電話フャモント二五九七エル

冬物品揃
毛糸は舗店の専門で色合は豊富です
編物をなさる前に是非共舗店へ
街地方へは御一報次第見本送呈
バウエル街三二四
電話シー五七七五
齋牛島みやこ商會

▲鮮魚▲肉類
▲青物一切▲糀販賣
▲エキスプレス
晩市西第五街三四六
電話プエア五七七六
一見魚肉店

安くてたいしい事
晩市随一
うどん　そば
御手輕料理　仕出し
メイン街一五〇
電話シーモア三九三八
梅月

オキシバザー
賃貸
一週間　三弗
一組　金二十五弗
電話なる通にても使用に少しも差支なし
製造販賣元
東京市麻町區有楽町一ノ三
大日本オキシバザー商會
加奈陀一手販賣代理人
西第五街一五一七
小野村勘次郎
電話ベヒュー五〇二三

会席御料理
東カドバ街四〇〇
うきよ
電話バイ一三三七エル

あんま　揉療治
新式電氣治療器
バウエル街三六六
サンルーム
猪本キヌ
電話シーモア八二六六エル

信夫屋旅館
室内清潔と食料低廉とを目とし且つ丁寧に取扱申すべく候
バウエル街一三四
館主　佐久間太重
電話シー五六八三エル

日本行商船切符取次仕り候
雑貨食料品
エキスプレス
晩市バウエル街四五三
電話バイ四八九
堀善商店

男女洋服裁縫
クリーニング、プレス
ダイウオーク何れも入念
アポット街三三ウッドワード
ノビーダ
イウオク
鮫島吉彦
電話シーモア二三八〇

辨當並に
めしの御用は
電話シー五七八二
晩香坂市バウエル街三九三
○一めしや

お手輕料理
並に會席
梅の家
バウエル街三三二
電話シー五一八九エル

御
うどん　手打そば
御手輕料理
バウエル街三五〇
高砂
電話シーモア三八二七

和洋雑貨食料品
晩市バウエル街三七九
江畑商店
電話シー三八九五

▲木材輸出商
プリンセス街三三五
花月事務所
電話バイ一四五
33t Princess Ave.
Vancouver, B. C.

和洋雑貨食料品
桑港市第三街
山中商店
P. O. Box 16, Pt. Rupert, B. C.

和洋雑貨食料品
ポートエシングトン
東洋商業會社
大橋松次郎
P. O. Box 46 Port Essington, B. C.

料理屋飯屋案内（いろは順）

晩市ゴーア街一三〇
一力
電話シー四〇三三

晩市バウエル街四四一
すし仕出し
林家
電話バイランド一九九

晩市バウエル街二二九
千鳥
電話シー二六九九

ダンレビー街一三九
うどんそば　南京料理
竹の家
電話シーモア四三五七

アレキサンダー街三三〇
楽々
電話シーモア四八一四

晩市メーン街二三九
音羽亭
電話シーモア八六九五

晩市バウエル街参参
山科
電話シー二七七九

バウエル街二四三裏
福○
電話シーモア六〇九五

バウエル街二五〇
丼物鋼焼うどん仕出し
天狗
バター
電話シー三五三八

晩市ゴーア街一二四
みぎり
電話シーモア五五七〇エル

すしめし　ダンレビー街二一九
うどんそば　氷金時仕出し
三玉屋
電話シー二四一八

晩市バウエル街二六六
日の丸
電話シー三四三三

晩市メーン街二一六
梅香
電話シー四三六二エル

バウエル街二六一
晩粋軒
電話シー四〇三二

C. N. S. CO.
337 Gore Ave. Phone Sey. 839
Vancouver, B. C.

人員募集
（晩香坂市ゴーア街三三七）
シー・ビー・アール
ケットルバーレー鐵道線ギャング働
日加用達會社

大阪商船
日本郵船
シー・ビー・アール
各汽船切符販賣
（電話シーモア八三九）

◇本秋の新流行品が全部揃ひました
オバコート
ハツレツト
ドスエタコート
東山商會
◇御更衣の前に是非一度御來店下さい
晩香坂市バウエル街三二八
電話シーモア八七二三

漁業用具一切
△ギヤスリンエンヂン
△テント、オーニング
VACラバブーツ
エドワード
リプセット
Phones: Sey. 6031-6032
58 Water St.
Vancouver, B. C.

クレセントルームス
晩香坂市バウエル街二五九
神戸市松
電話シー五九〇〇

大工道具一切
晩市バウエル街三六八
秋山金物店
電話シーモア四五五七

和洋食料品一切
精米業
賃つきも大勉強で致します
運送業
アレキサンダー街四七四
酒井精米所
電話バイランド四五二

洋服新調
クリニング、プレス
洗濯、染物、直し物一切
バウエル街五七八
齋藤洋服店
電話バイ二八七

室内清潔
各室共湯水ヒーター
晩市バウエル街三二六
キングルーム
内倉英助
電話シー三五七二エル

エキスプレスの御用なら安くて早く親切丁寧な
江畑運送社へ
電話シー四八八四
シー三九九一
御呼び下さい

時計販賣並に修繕
晩市バウエル街二四四
萩原時計店
電話シー四〇八四

バウエル街二〇六
大倉洗濯所
事務所　電話シーモア六五三
工場　ランスダウン街一一六〇
電話フェアー一一六〇

和洋雑貨食料品
晩市アレキサンダー街四三三
福井商店
電話バイ七一二
福井旅館

T. MAIKAWA
369 Powell St.　Vancouver, B. C.
新里芋△粟オコシ△新トロロ芋△干鳥貝△日本米（關取印）
本店特約一手販賣
（萬）醤油　一斗一升入　五升五合入
當分特價にて販賣致します
晩市バウエル街二六九
前川商店
電話シーモア參七貳壹

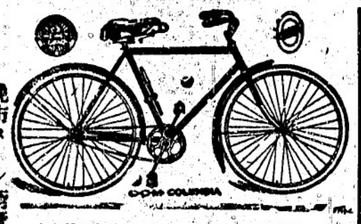

晩市メーン街壹壹貳
電話シー八五二〇
ターメー自轉車店
日本行に自轉車
ビイクトリ號　四十五弗
同　コロンビヤ號　五十弗
中古　五十弗以上
色々荷造無料
稅關新品十六圓
航賃五弗
子供用　五十弗
子供用　七十弗
附屬一切附
自轉車全盛の故郷には何より實用向の御土産は右の品強くて割安な英加製自轉車は必ず御滿足で有ります御用はターメーへ願ひます
子供用三つ車　二十五弗
二十五仙以上二十弗迄強ひ受合品多數着荷御注文の節は子供の年御通知下さい早速御送致します
新古取替月拂賣出し

果物煙草
前川運送店
晩香坂市バウエル街三四四
電話シーモア二二四〇
稲本與十郎

●金物類一切
晩市バウエル街二三〇
電話シーモア八七四六
パウエル金物店

野菜種各種　内外食料品一切
齋下村商店改め
バウエル街二〇五
岩本商店
電話シーモア三三九三

□新荷着

御藥の御用は
其他中毒作用のない代表的感冒藥が着きました
バウエル街二四九
誠心堂
電話シー四八八四

かぜねつに
モリ守ミヨウ妙