Vol 32 No. 9740 Wednesday September 29 1937 **TAIRIKU NIPPO** 昭和十二年九月廿九日(水曜日)第九千二百四十號

大陸日報

TAIRIKU NIPPO
(THE CONTINENTAL DAILY NEWS)
PUBLISHED BY
TAIRIKU NIPPO SHA, LTD.
213 & 215 CORDOVA ST. E.
VANCOUVER, B. C.
本紙定價(前金) 壹ヶ月七拾五仙 六ヶ月四弗貳拾五仙 壹ヶ年八弗貳拾五仙
發行所 大陸日報社
社長 山崎寧
晩香坡市東カドバ街二一五
電話ダ五五三三

紙はり
バッセル街三四六
リリエー二八九エル
小林(登明)(背持)

陸軍で野戰酒保規定改正
出征將兵の慰問設備設ける
飲食物日用品の販賣や娯樂機關など
勇士への思ひやり深い企て

東京廿九日——陸軍當局では出征將兵の慰問設備として飲食物、日用品等を廉価に販賣する酒保の設置、娯樂機關の慰問設備も講ずるやう二十九日陸軍省令を以て野戰酒保規定の改正を公布した、改正要點は今迄同規定は戰時のみを目的とするものであつたのを平時にも設け又酒保の品目の數量を增加し之の補給も軍隊で直接に野戰倉庫、野戰貨物廠等の補給機關より行ひ酒保に利用し得る者も今迄のやうに實人數のみに限らず從軍を許可された者全部、例へば從軍記者等を含める事とした、現にある酒保は五百名以上の部隊、病院に設置し小部隊は最寄りの者が共同して設置する他は軍當局では各部隊の郷土出身者、温かいシャツ等の慰問品を募集し部隊則は事前ニュース映寫、浪花節、講談、芝居、出來る丈けの慰安機關を整へようと思ひやり深い考慮を運らしてゐる

◇

我が海軍は支那水雷艦に對しジャンクその他潜船舶の撃沈は訓令を以て嚴禁して居り、且現在同方面の海面には出動し居らざる現狀に鑑み斯る事實は

◇…大陸風景

狂人の痴言を信じ眞面目さつた決議をデッち上げる國際聯盟ののぼせ振り

……▽……

確たる空戰法の存在せざる今日何んの決議ぞ、聯盟の無智あきれる他なし

……▽……

況んや英佛の如き爆撃目標を限定する事に反對したるは昔の話じやあるまい

……▽……

爆撃に一路邁進の決意敢て外務の聲明を俟つまでもなし、インチキ人道主義を蹴れ

……▽……

英國昨今の恐日病狀治療し難し、狂人につける藥なしとはよう言つたもんぢや

名を惜しむ帝國軍人
支那旗章擬裝など卑劣極まる行爲なし
海軍當局デマを一掃

東京廿九日——本日午後二時海軍省に於て敵のノースヨッツ一機の撃墜報告あり、最近二十日の廣東空襲に於て日本空軍を撃墜せしめたが、當時撃墜の報告は其の度毎に行場附近の前線陣地に兩中隊し、二十六日の空襲に於ては日本空軍飛行機は支那の旗章を擬裝して現れ、敵を欺いて大敵を撃墜したるを以て敵は本日の如く當時撃墜の機を演ずるに至つたものである、九月二十六日は雨天の爲め空襲を中止した狀況であつたが、その翌日は天の如くの大酬報を演じ午後二時つて日本軍は敵の失敗を敵はいざ知らず日本軍は敵の旗章を偽裝して飛行機を撃墜し大敵を失墜に陥れたるを以て敵は本日の如く當時撃墜の機を演ずるに至つたものであつて、我が軍の空襲は敵の旗章を偽裝して飛行機を撃墜し大敵を失墜に陥れたるを以て敵は本日の如く當時撃墜の機を演ずるに至つたものである、九月二十六日は雨天の爲め空襲を中止した狀況であつたが、その翌日は天の如くの大酬報を演じ午後二時つて日本軍は敵の失敗を敵はいざ知らず日本軍は敵の旗章を偽裝して飛行機を撃墜し大敵を失墜に陥れたるを以て敵は本日の如く當時撃墜の機を演ずるに至つたものであつて、我が軍の空襲は敵の旗章を偽裝して飛行機を撃墜し大敵を失墜に陥れたるを以て敵は本日の如く當時撃墜の機を演ずるに至つたものである、九月二十六日は雨天の爲め空襲を中止した狀況であつたが、その翌日は天の如くの大酬報を演じ午後二時つて日本軍は敵の失敗を敵はいざ知らず日本軍

動亂の巷 上海とは？

（一）

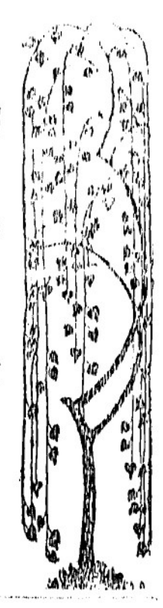

國際都市上海は揚子江の支流黄浦江に沿ひ、最近戰火の渦中に投ぜられた上海から測る事十數年にして、その中心地點に達する、從つて大上海市の地理的に、黄浦江を二十數里、中に黄浦江を取入れて、その兩岸に擴がる大地域を面積として大上海市といつてゐる、その面積は

一、共同租界　三、〇六〇ヘクタール

二、佛租界　一〇、三三

三、上海市（即ち支那街）　八六〇、三四

（上海市は分つ）

上海市の行政

此處には國民政府行政院直屬の上海市政府があり、公安局が治安の維持に當り、その外支那側からの公安處として保安隊本部がある、次に那人の活躍振りを描寫してみやう

住民の人口

清朝時代から、五方雜處といはれた上海のこと、支那各省の人間がゐるのは勿論、世界四十三國人は全部居住してゐる、推算三百六十萬の總人口中、居住外人七萬余を占めてゐるが其の中最も多いのは我が日本人で、最近の調査に據ると、二六、二七〇人（北支那、香港在留邦人合計八七、八四〇）であり、英人これに次いで約九千人、續いて露、米、伊の順位である

「長崎縣●上海」

東京は夜の十一時に發つと、翌朝は長崎に着き、更に聯絡船で其の翌日の午後は、もう上海に着いてゐる。況や九州からなら、東京へ行く迄に「長崎」の稱ある所以である、こんな土地であるから、邦人の多いのは驚くに足らず、明治十年頃の百人内外から、對支商權の擴大に連れて增加の一方、歐洲大戰當時一萬二千人が、今日では約三萬人に達してゐる、内地のち上つとした小都會であるが、其の變化から見ると、決して小都會の程度では在い。

……つづく……

大陸日報 戰捷懷古物語

―吉原遊廓の印象―

町の人

カナダにあて日本の事を書いても仕方が在いが、古い話も面白いと思つて書いて見たのである。明治廿七、八年頃で私が北米に居住をして、名所の一つである吉原遊廓を觀たことが在いと、ぶつぶつ話の種にならんと思つてゐたが、場所柄見に行く氣にもなれずにゐた處、丁度日露戰爭を到戰勝の好機會であり、其の年の吉原は賑ついて賑やかだと聞いたので、門の前迄は行はしたが、女達も混つてゐたが花魁の中から手を上かり、或る夜友人と三人で冒險して行つたのであつた。

◇

其の頃の吉原は眼見世であつたから、盛粧した花魁が居に坐つてゐたが、金屏風の前にヴラ〳〵と並んでゐるのは美しいもの、觀物だつた。見物人の中には、大達も混つてゐたが花魁の中に、惚れ目をぶつのがあつて揶揄ふものだから、氣まり悪さうにしてゐた婦人もあつた。何しろ花魁が往來の人を打つと見てゐるのだから、それを格子の傍へ觀るのであつた。處が馴れて來ると太養さんの言葉ぢやないが心境の變化とでもいふのだらうだん〳〵格子の傍へ近寄り、店飾りでも觀るやうにして見られるのだから鼻の下が長いと言はれるのである。そして其の頃は男女共生間の風紀が亂れたと云はれてゐたから、學生を相手にする者へなのだらう、其の當時流行した、二百三高地と名のつく大きな束髮を結ふて紫色や海老茶袴を穿いた女學生風の花魁がゐたのだから扮つたものだつた。

◇

其の花魁がチヨコなんとして擬掛けてゐるから椅子に掛けてゐるのだらうと思つて立つた後を見ると、それが踏臺なのだからいと可笑くなるのである。そして其の花魁達が往來の學生を見ると嬌態しい聲で呼とめ大に誘惑するのだが、學生の方では相手にしないと、こんどは貧乏書生だの、芋食ひだのと悪口を云ふたり、中には「あの人は今度きつと落第する」だとか、「たまには吉原の異樣もいゝわよ」なぞ、云つて冷嘲す花魁がゐるのだから馬鹿らしんのである。

◇

それから横丁の通りへ行くとそこも賑やかなもので、花魁と悪口の言ひ合ひをしたり、冗談を云ふたりしてゐる素見もあり、蝙蝠のやうにぴつたりと格子について馴染と立話をしてゐるのや、花魁から長煙管で貰を貰つてゐるノンビリしたのもゐるし、さうかと思ふと好い氣持で高唱を歌つてゐるのもあり、歡樂境だけあつて其の種類は千差萬別だ。それから花魁が大聲で、今井さん、佐藤さん、渡邊さんと云つて往來の人を呼ぶから知人でも通るのかと思ふとさうぢやないのだ。

◇

東京では、今井、佐藤、渡邊と夫の姓は何處にもありと悪口をいふ程ぢに多い名前なのである。だから人混みの場所で其の名を呼ぶと、己惚の強いのがあつて、オヤ、彼奴は俺を知つてゐるだ、なぞ〳〵云つて格子の傍へ近寄つて來るからである。さうすると花魁が其の男の帽子や持物を取り揚げて、無理に登樓さすやうに仕向いたものだが、規定でそれを禁じられたものだから、こんでは男の袖を掴まへて何とか彼んとか話し乍ら、花魁が立膝して、それとなく觀音樣の御開帳を始めるのである。それを拝まされると、如何に心臟の強いものでも、目が眩んでつてしまふのだ。

◇

そこへ客引きの牛太郎がやつて來、モシ〳〵貴那、氣を確にして下さいよ、テナ事を云ふて家の中へ引つぱり揚げてしまふのである。酒宴は道によつて賢しといふが却々考へたものだ。そして翌朝になると、青い顏をして客の男希を懷に抱へて歸る人があるんである。

「米は米屋へ」

いよ〳〵秋めいて參りました
此からの朝夕の御炊事の御仕度には
是非共一つ御備へ下さい
お米がそつにならず　早くて綺麗に洗へ
是からの寒い冬も少しの苦痛にならぬ
ほんとに便利な
竹内式 洗米器
大 五升入 一、八五　小 二升入 一、二五
バウエル街三六九　電話シー五二一八・五二一九
良品廉價の 前川商店

指物 家具工 請負並に出仕事致します

各種製箱業
御注文に應じ如何樣にも製作致します

榮養、佳味 百パーセントの 蒸カス饅頭 アンパン
純日本式

病傷 と の 傷害 タナカ ホケン

ペーント釣道具
其他 金物類 一切 大勉強
晩市メーン街二〇八 ビーシー金物店 電話ダグラス五五三六

VANCOUVER PACIFIC PAPER CO. LTD.
紙の御用は當會社へ
包紙、紙袋、色紙、油紙、トイレットペーパー、其他ペーパー類一切
ククリ糸、カザリ糸、文房具種々卸賣
ワター街一六〇
晩香坡パシフィック・ペーパー會社
日本人部代理
堀壽次郎
電話 本社ツリニチー六二二一 自宅シー五三四一エキス

○柳拽毒丸 大五弗 小三弗 爛瘡、胎毒、頑癬膏 二弗 痔疾 痔瘻膏 二弗 其他
ビーシー州ステヴストン 電話一九
Lim Tuck Yew, Hong Wo Co. 內
晩市代理店 成昌鶏鴨店 東ペンダ街二六五 Steveston, B. C.
醫師 林德耀

N.Y.K.
1404 - 4th Ave., Seattle, Wn.
◎郵船案內

（船名）	（入港）	（出帆）
氷川丸		十月二日
日枝丸	十月二日	十月十四日
平安丸	十月十八日	十月三十日
氷川丸	十月八日	十一月二十日
日枝丸	十一月廿二日	十二月四日
平安丸	十二月六日	十二月十八日

◎横濱行三等片道 六〇弗　神戸行 六二弗
日本郵船會社シアトル支店
代理店 晩市 B. W. Greer & Son Ltd. 晩美市 Great Northern Railway

衣がへの時
ホドチン錠
虫よけに
是以上の品は
ありません！
効力……樟腦の十倍 ナフタリンの 四百倍
ホドチン錠は陸軍被服本廠の使用品を御家庭向に加工したもので毛皮、毛織物、洋服その他衣類等の虫よけには最も理想的です
徳用錠 一、〇〇
大錠 、五〇
晩市バウエル街三三一 新見商會 電話ダグラス參壹壹貳

高等 南京料理
日本人諸君の御來店を歡迎
晩市バウエル街二五二
新北京
電話シー五七七四 同三五一七

大勉强で御用命に應じます
ポンテアツク、ビユーイツク、ジ・エム・シ・トラツクの特約販賣店
晩市アレキサンダー街ゴア街角
日本オート
電話 ダグラス 二八九九
自動車修繕
グツドリツチタイヤー
附屬品一切

◈和洋雜貨食料品
晩香坡市バウエル街三三七
蛭崎商店
電話ダグラス九九一

▲ラヂオ修繕
如何なるラヂオにても丁寧に責任を以て修繕いたします
▲チユーブは無料にて試驗いたします
晩市バウエル街三三三
電話シーモア四一貳一
住宅バイ五〇四六エル
速水繁雄

ビーシー魚店
晩香坡市バウエル街二五三
電話ダグ二七八八 夜間シー三五三八

自轉車はターメー
運動具各種 自轉車 子供用車類一切 總て大勉强にて差上ます
メーン街壹貳 電話ダグ五五九 ターメー自轉車店 松居清雄

……記錄的快速力……
CANADIAN PACIFIC
◇安全
何れも太平洋上の巨船です。船の上を走る樣な心地とは本船へ乘つて初めて知る事實です。少し位の時化シケでは、ビクとも致しません。婦人子供の旅行に特に安全です
◇出帆表
カナダ　十月二日
ロシア　十月十六日
ジャパン　十月三十日
エシア　十二月十二日
□は、ホノルル寄港
◇便利
三等の待遇は特に注意して居ります。船室は各船共最上の場所を選び、清潔で蒸氣付マットレスです。日本食の用意があります。各船共日本人が乘組んで居ります。沙市より運賃金で連絡切符差上ます。特に日本人コック二名を乘船致させました、日本人のお客樣には純日本食を差上ます
巨船（ロエカジ シシナヤ アアダバ號號號號）
排水噸 三九三 五三〇 〇〇〇 〇〇〇 總噸數 二六一 六六〇 八八五 〇〇〇 〇〇〇
詳細へ照會願ひます
下記は細詳
加奈陀太平洋汽船會社
SETO MORE
Pacific Passenger Agent
CANADIAN PACIFIC (Ocean Traffic)
J. J. FOSTER
Steamship General Passenger Agent
Vancouver, B.C.

男女衣類一切
バウエル街三二九 電話ダグ一七四七 宮崎商店

晩市ゴーア街貳貳貳
皆樣の 名畑運送店
薪石炭販賣
電話シーモア一〇八九 宮本

海に陸に活躍する皇軍將士の
慰問品は
○手袋 ○サックス ○たばこ ○ガム
○便箋 ○チヨコレート ○ヒゲソリ ○タオル
銃後にある皆樣の活躍には
赤色紅葉印 日本白米
青色紅葉印 肥後白米
龜甲萬醬油 味噌醬油
晩市バウエル街四六九
ユニオン魚店
電話バイ三三五五 三三六

悲しき蜘の凱旋

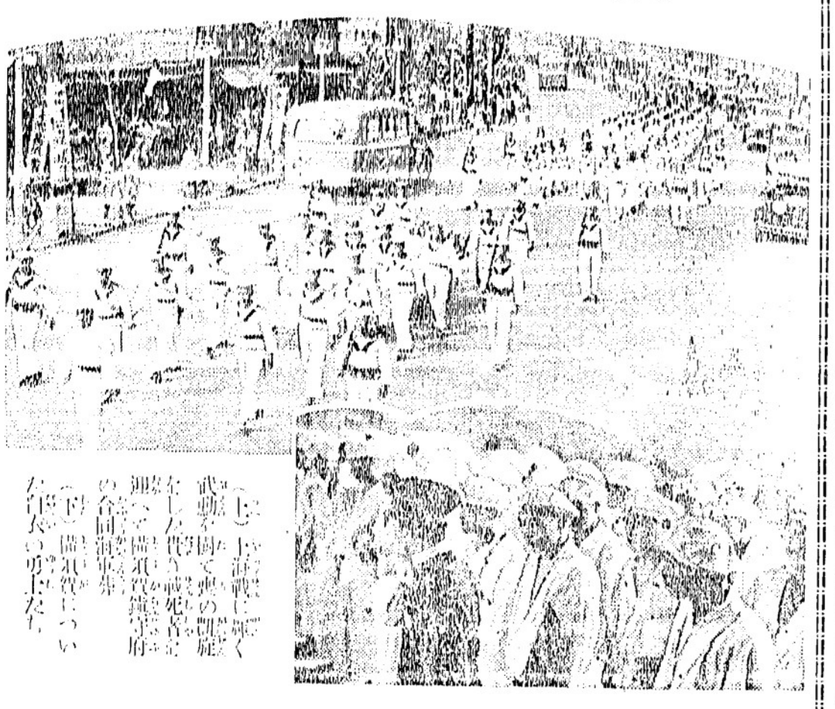

（上）上海戰に輝く武勳を固て神の御旗を仰ぎ戰死者の英靈に捧げて（下）出征前についた行列の先頭に立つ

動の性女郎も混る 抗日

健な姐さんも混る 支那の女の兵隊

紅十字班の妙な慰問 だが最近の活躍は眞劍？

▼小切▲▲　さて自分達の軍隊の女軍ーヴァーの女軍氏へのラヴターの書、抱腹絶倒的な滑稽風に思はせる男の抗日戰線上に女性の活躍がめざましくも物凄いものとなつてきたのは上海方面からの抗日運動に火の時局に驚くべき風雲を呼ぶ抗日運動の女性の中心となる那姉夫の横顔を描いてみよう——

◇

支那、抗日、女性、からに、戰線で出たとしたらその話題をつぎ日、音始の話題が、上海の村のヒロインに必ず登場し左くの人を、李子文の姉、孔祥熙の令夫人、例の宋慶齢女史、孔祥熙の令嬢、孔令儀、孔令侃、孔令偉、孔令愷、孔令恰、孔令愛、孔令愛、孔令愛

邦品ボイコット

日本への注文品を英國商人が取消す

牧師までがケシかく

既報の如く英國わたりで日支事件をやり一部代表者も同様他人事に關し日本を攻撃し日本品ボイコットしろと各方面で叫ぶその中クラマニア人種を全滅せんとホイ

北支の我軍續々南進
上海では本日市街戰

北支無人の野を行く
我軍すでに山東省境に迫る
平漢線は石家庄へ向け進撃

北支戰線——（廿九日）——北支平漢線方面の我が軍は本日既に北京南方百五十哩の地點を前進中である

平漢線方面の我が先頭部隊は廿七日午前五時頃より新樂（北京の南百四十哩）の更に南方約二哩にある沙河附近の敵陣を一擊して之を撃破し更に幅三百メートル深さ二メートルの沙河を渡河を決行、之を奪取、正午頃新樂南方五哩の地點に達した

保定廿九日——鈴木部隊が南進攻略の際敵機三機を發見し小銃、機關銃の一斉射撃の結果その一機を撃墜し他は逃走した

軍司令官寺内大將は本日保定に入り早速南進を開始した

津浦線の我が軍は廿七日午前十時頃より新樂（北京の南百四十哩）の更に南方約二哩にある沙河附近の敵陣を一擊して之を撃破し更に幅三百メートル深さ二メートルの沙河を渡河を決行、之を奪取、正午頃新樂南方五哩の地點に達した

保定廿九日——鈴木部隊が南進攻略の際敵機三機を發見し小銃、機關銃の一斉射撃の結果その一機を撃墜し他は逃走した

軍司令官寺内大將は本日保定に入り早速南進を開始した

津浦線の我が軍
東光鎮に肉薄
敵はドン〳〵潰走

天津廿九日——北支津浦線方面の我軍は本日天津南方約九十五哩の地點に達した、津浦線方面の我が軍は二十八日東光鎮（天津の南方八十餘哩）を占拠し破竹の勢で更に其の南方の東光鎮（天津南方九十餘哩）に迫りつゝあり、敵は全く潰走に次ぐ潰走の狀態である

本日午後五時軍司令部發表——津浦線方面の我が第一線部隊は日暮を待ちて猛烈に敵に迫撃を加へ本日午後五時頃より東光鎮（

上海市街戰
陸戰隊の猛進
開北方面の支那軍はしきりに抵抗

上海市北方面の市街戰——廿九日朝來、陸戰隊佐野部隊は海容路と呼應して北四川路（日本陸戰隊本部に通ずる路）西側一帶の敵陣に向け一斉進撃を開始した、敵もまた我が推進を阻止すべく必死の反撃を續けてゐる爲め各所に激烈な市街戰を演じてゐるが陸戰隊は着々優勢なる地歩を示し士氣大いに揚がつて居る

佐野部隊の一部は第一次上海事變の激戰地として有名な三義

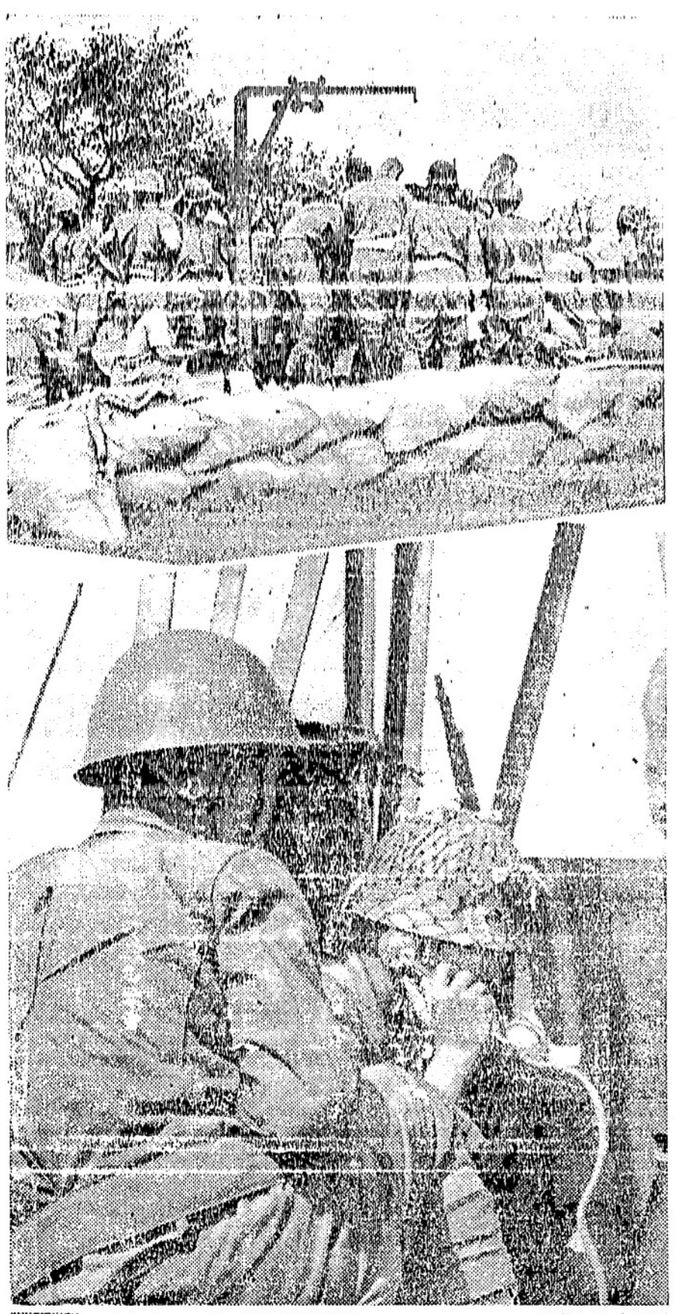

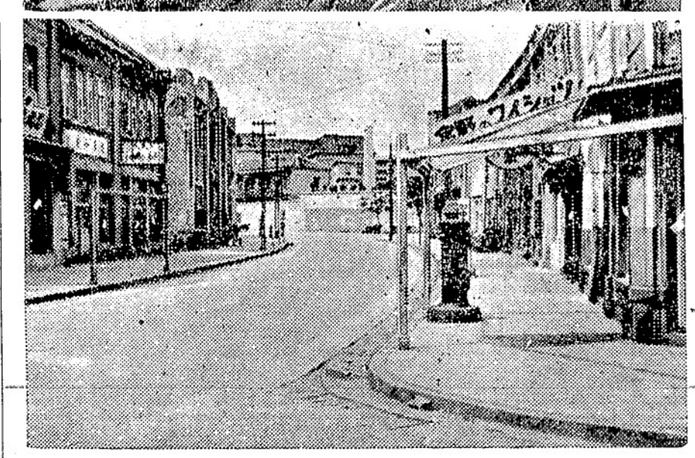

（上）上海のわが陸上部隊上陸作戰（中）同じく上海部隊の電話開設活躍（下）背嚢を背負ひ揚げにより封印された背嚢邦人商店街

戰車隊の活躍
上海北方要地
劉家巷を占據

上海戰線の我戰車〇〇臺を率ゐて敵が堅城を誇る劉家巷鎮の要害を突破し一兵をも損せず劉家巷鎮一番乘を決行し悠々凱還した細見部隊長は語る『廿八日午前十一時陸家宅を發し途中他彈の中を物ともせず進撃を續け戰車の銃眼を目がけて齊射し來る敵を車輪に蹂躙してクリーク其の他の難路を冒しつつ正午頃劉家巷の入口に達した、

小説　時代の移

竹田敏彦

(119)

〈切れ(四)

現在、鳴井家の獨身者として、日萬の富を支配するものの美しい大人との對話を描くと、松宮は何も云はず、恐しい妄想に胸がふくらむのであつた。

間もなく中は鳴井邸へ着いた。勢ひよく玄関を入ると、いつも彼に目配せする女中のもて成しが、年増の女中が現はれた。

「さ上つとお待ちなさいませ……」

女中は奥へ入つたが、それも始終三人の組に通ぜる奥の欧子の部屋では無く、客間の應接室であつた。

松宮は、ち上つて自分の椅子に腰かけたが、心もち左へ傾斜の椅子にもたれてゐたが、女中が冷茶を運んでやつたりして、欧子の姿は容易に見えなかつた。

「直ぐ来るから……」

待ちくたびれてゐると、入口に廊下に近づく足音がして、ガチャリと扉のハンドルが鳴つた。

瞬間、松宮は弾ねかれたやうに立ち上つたが、同時に扉の方からいらつしやいませ……」

につこり現はれた欧子は左くて、もつと若々しい溌剌さに溢れる洋装の令嬢であつた。

松宮は、虚を衝かれて呑まれたやうに眼をぱちぱちさせつつ、つとこれが春野先生……

相手の美しさに見とれた、松宮は今日迄、われ世の殘酷に春野の不利をなくらみ合ひながら、大人を見るのは、今が初めてだつた。淳三の事件の時、客室へ入れ違ひに左るし、鳴井家

「さあ、どうぞ、おかけくださいませ……」

春野は椅子をすゝめたが、案外、深さの左ざまう左松宮の眼を見透かして、

「あの、鳴井に、何か？……」

にやりと笑ひかけた。松宮は気抽さうに

「はア、あの、ち上つとお目にかゝりたいのですが……」

「たゞ今、生憎と、出かけて居りますが、お差支へなければ、御用件を伺つておきませうか」

「はア、……いゝ、左に、別に、……」

「いや、有難うございます……」

「私ちや、都合がお悪いこともあるから、直ぐ出て来なかつた。」

「……」

松宮は、いくらか勝手違ひの感じで、ぼんやり敷居の前に立ちつくしてゐたが、やつと頭が働いて、先刻の女中が

「どうぞお通りくださいませ」

と言つた。

「……」

松宮は、松宮の表情に現はれた感情を眺めると、すぐ結びて、文が臥せりをしてから、始

「でも、折角いらして……私、使つ使」

「いゝ、別に……」

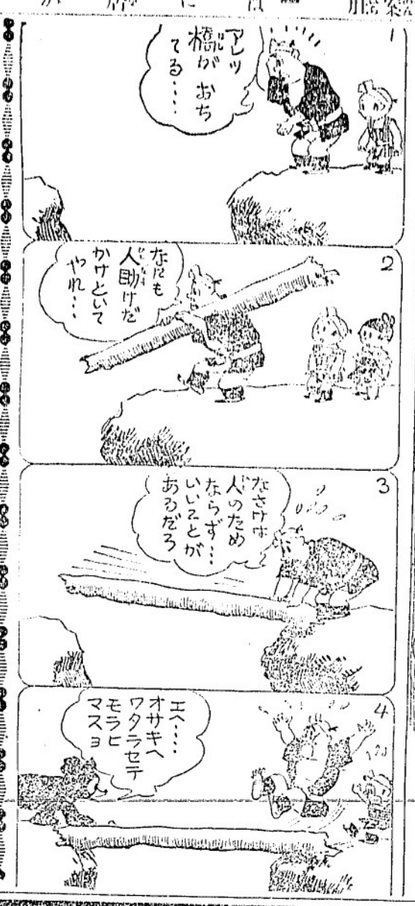

和洋お菓子一切
豊富に取揃へ
ございます
バウエル街三五七
鈴木菓子店
電話シ七九三五

月刊雑誌

新代人の嗜好にピッタリ合ふ
スマートなハット
の御注文は日本人諸君
お馴染の弊店で選べ
注文によつて其如何様にも仕立てます
よい品を安く賣る男物帽子專門店
ドミニオン帽子商會
晩市グランビル街九一八
電話シーモア六六八六

CENTRAL CREAMERIES (B.C.) LIMITED VANCOUVER, B.C.
OUR OWN BRAND
FIRST GRADE
CREAMERY BUTTER
アワーオウンブランド
バター
各日本人商店で賣つて居る
高級バターです
是非ダグラス五五〇四
と御電話下さい
セントラル
クリマリー

ウイルス
ファインカット
一度御式しに左れば
成程と肯かれる煙草です
シャンドリー左紙
で吸へば何処迄い味
がします

KEEREX
皮膚病にクリアレッキス療法
雖症のできもの、腫もの其他一切の皮膚病特効藥
クリアレッキス
五十仙　一弗　二弗
地方よりの御注文は早速送りします
Powell Drug Co.
399 Powell St.
Vancouver, B. C.

先祖傳來
名灸骨接筋違
男女諸病一切及び子供のかんの灸
慢性胃腸病、婦人病、つわり
晩市プリンセス街二四一
電話ハイランド三〇四二
倉鎌

カステラ
カフェー
晩市バウエル街三九二
住よし

醫士林弼臣
專門　捻骨、打撲傷、斬傷、腫物、筋痛、ゐれき、痔漏火傷脱腸、血便、殊に打撲關節の痛み等は如何なる重症と雖根治、猶接骨の技術に就ては既に日本人各位御熟知の事に候
東ベンダー街九二　電話シーモア二四九一

長男重信儀過日高い處より墜落し右腕骨を折り林醫士にお願した所二週間にて全治し感謝して居ます若し骨を折つたりクジイたり又スヂの痛む人は林醫士の診察をお勸め致します
秋本重則
ステヴストン金物商　電話九一

私儀神經痛にて非常に困つて居りました處今回林氏の治療を受け五六回にて全治感謝して居ります
若し折骨打撲又は神經痛等の場合同醫師をお勸め致します
イーバン　小森松之助

小生次男敏和高所より落ち左上膊骨を折骨いたし困難致し居りました處林醫士の治療を受けてより三週間半にて快治致しました、茲に同醫士の技倆を推稱し感謝の意を表する次第であります
マーボール、セルカーク街八八六四　松宮善七

今回ステヴストン日本人各位の御便宜と御經濟を考へまして接骨、前述其他一般外科治療御希望の方は秋本金物店迄お申込下されば何時にても同店まで旅費無料にて出張し晩市と同樣の費用にて治療に應じますから同所まで御申込下さい
醫士林弼臣

Baldax $47.00
Baldi $13.25
晩市バウエル街三九〇　電話シー三八三一
近藤特許賣藥店
O KONDO 390 Powell St. Vancouver, B.C.

酒蛭養命酒
同上　穂用瓶　三弗五十仙
同上　大瓶　二弗六十五仙
まむしの黒燒　試用　一弗三十五仙
一匹　二弗五十仙
精力絶倫を希ふ人士よ
何はおいても先づ試みられよ一匹のまむしを！
胃腸病、肺病、ろくまく其他身心衰弱に
これ以上の强壯劑なしとは昔からの定説

UDL
Special OLD RYE
2.10
8 YEARS OLD
ウマイ
他にない
此風味こ醉心地
入ケ年貯藏の古酒
ユーデーエル
スペシャル
オールドライ
廿五オンス入
貳弗拾仙
此廣告は州政府又は酒類管理局から發表したのではありません

AMERICAN MAIL LINE
DOLLAR STEAMSHIP LINE
アメリカンメイル・ダラー汽船會社
日本行三等片道　五五弗
船名　マツキンレー　ゲラント　ジャクリン
プレシデント（ライナース）
出帆日　九月廿五日　十月九日　十月廿三日
美府行テケット無料進呈、美味日本食、各船共日本人料理人及給仕タキシー及荷物運搬等無料　美港著他より本船行十時半）晩市を出發すれば間に合ひます
詳細は寄日本人切符取次所又は地方船客代理人イー・エス・グールへ御照會下さい
晩市パウエル街四七五
電話シーモア二三九三

他に類の無い　美味滋養の
「ロバートソン」ブレード
ちゃんとスライスになつて居るのもあります
あなたの最寄りの店でお求め下さい
キングスウェー街三六六五
ロバートソン・ベーカリー・リミテッド
電話ハイランド二一七一

新着御案内
◆英字ビスケット　一斤　三十仙
◆動物ビスケット　廿五仙
◆サツポロ卷　十仙
◆日本酒粕　三斤　廿五仙
◆日本梨　四斤　廿五仙
◎新着
生松茸　來ました
晩市バウエル街三九四
ニューフィッシュマーケット
新魚市場
電話ツリニチー二九九六

秋は病氣の多い時　油斷大敵！
應急の御手當に御藥の御用意遊ばせ
●風邪は萬病の源　妙藥は
五龍圓、霄効散、ヘブリン散、ヘブリン丸、キナピリン、五香
咳止め用に淺田飴を御服用遊ばせ
●强健な胃腸は健康の基　特効藥は
太田胃散、富士胃散、熊胆丸、篠原胃腸丸
赤玉神教丸、千振り、通利丸
●漢方藥の權威　中山かせ藥　中山胃腸藥
中山治肺藥　中山牡蠣湯（强壯劑）　中山蓄膿症藥
其他小兒用藥、婦人病藥、强壯劑各種取扱へて御座います
バウエル街一〇九
良品をれ安く　吉屋
電話シーモア二九三三

組用
柳板
其他板各種
パウエル
薪炭會社
製材部
バウエル街一三五五
電話ハイ四五六七四五六八
夜間ハイ一四四四アール
御希望のサイズを安價にて御求めに應じます

○われ等の容軍　陸軍少將大場彌平著　一、二〇　送一五
○怪事件捜査實話　高橋定敬　一、二〇　同一五
○未開境發地探檢記　澤田謙　一、二〇　同一五
○男の償ひ　吉屋信子　一、二〇　同一五
○佛教の把握　谷口雅春　一、四〇　同一五
○探偵捕物集桃色の捕繩　三角寛　一、〇〇　同一〇
S.UCHIDA
内田書籍店
電話シー四一三〇
317 Powell Street
Vancouver, B.C.

日蓮

295

三上於菟吉作
齋藤五百枝畫

（その九）

彼女は、これからの長い年月を、一体どうして生計を立てようかと、思ひ惑ひつゝ、ひしと我子に、抱きしめていつた。

日向さまに、佐渡へゆく道々、日蓮は、大きさに、お教へを頂いて、四條さまの御邸へ行けば、何かよい計らいをしてくれるであろう。

四條中務右衛門尉の館にて、幼児を背負つた、若い女の姿は、館の男方の前に、ひれ伏して、

「お、乙御前の母様、どうぞ、この子を、佐渡へ流される日蓮様が、佐渡へ流される日蓮様が、佐渡へ流されるのを、見送りたいと、思ひ、思ひ、乳飲み子を、背負つて、ここまで、来てしまつた。」

「お、乙御前の母様、どうぞ、この子を、佐渡へ流される日蓮様が、佐渡へ流されるのを、見送りたいと、思ひ、思ひ、乳飲み子を、背負つて、ここまで、来てしまつた。」

乙御前の母と呼ばれた彼女が、ふるへて、左右の足、この月、月蓮御前が、佐渡へ流される日蓮様が、佐渡へ流される日蓮様が、佐渡へ流されるのを、見送りたいと、思ひ、思ひ、乳飲み子を、背負つて、ここまで、来てしまつた。

「お、乙御前の母様、どうぞ、この子を、佐渡へ流される日蓮様が、佐渡へ流されるのを、見送りたいと、思ひ、思ひ、乳飲み子を、背負つて、ここまで、来てしまつた。」

重傷指揮し能はずと渡邊淮尉陣中で自刃

將兵殉國の意氣沖天

上海八日發＝八月二十三日の敵前上陸以來頑強なる敵の防禦陣地を突破しつゝ破竹の勢ひで進撃せる渡邊淮尉は二十八日には孤軍和知部隊と共に要塞陣地をついてこれを占據した空前永津部隊の戰鬪日誌を入手した、これは永津部隊長の綴つた手記である

永津部隊の戰鬪日記

◇加家橋の戰鬪

敵前上陸に成功した部隊は本部の命に依り敵の前線を突破する勢で夜行軍に移り二十五日午後三時最後の陣地にいたる、この時永津部隊は敵の精鋭を鉄鋼の如く衝突し激戰を展開した、敵は我兵力不足に乘じ我が側面を衝撃し我が將兵を殺傷し遂に我が將兵を引揚げる頃、我が苦鬪は極られ、敵は死體敗走し遂に我部隊は敵前上陸に次いで最初の激戰に勝利を得たのだ

この戰鬪で第一線死傷多く、○隊長前田大尉は戰死、○○隊長小山少佐、同副官小澤少尉負傷、○隊長宮本大尉、○隊長中村大尉、○隊長中尉負傷、○長隊小森見習士官は戰死す

（重傷通信）去る三日朝○○機四機を率ゐ宮崎飛行場を出發、近衛三千メートルを三度旋回の敵カーチスホーク、ボーイングの精鋭三十七機に出會ひ約三十分餘の壯烈なる空中戰鬪の後七名の敵機を撃墜し九機を撃墜、一機を損傷せしめた我方は我海軍○○機隊長以下戰死者二名、同氏は東京帝大法學部助教授一氏、海軍技術研究所員宮氏を見に出ち、人とも海軍一中尉の秀才であらせられる（寫眞は兼子中尉）

空中戰の花形

敵二十七機をたくみに撃墜

隊長兼子中尉の家庭

早速

スクラッチ・ブック　時るやら大はしやぎ、父獄清氏は嬉しさのあまり上がらせて、わの子は府立一中を昭和四年に出た頃からこかいとがらうも嫌ひで、決行に進むの在止めて兵學校へ行つたのですが、今では

「僕はどこでも親孝のやうな仕事は出來ん、軍人に成つて上かつた」

五月ハリ助つてゐます、一度練習中に故障を起して「吉野的」に助かつてからは今までの向う見ずに輪をかけて戰爭となつたらお父さん歸つては來ませんよ」と自嘲のやうにいつてゐました

命の

ある限り、大いに頑張れ！早速激勵してやりませう、突擊に行く前日にこんな手紙を寄こしたよ

日下某方面において戰鬪に從事中なるも、われ／＼○○機は支那相手では大した用もなくガッカリしてゐる次第です……

と元氣一杯の現地からの便りを示し折柄の夕方家に當々と愛息の突擊行を思はせる雷鳴に和して歡喜の凱笑をどろかせた

平寧語學校通信

△日本語夜學校＝例年の如く十月から毎週火曜、金曜兩夜七時半から日本語夜學校を開始することになつてゐる、十月一日からである故希望者は當夜來校あつたし

△父兄會＝父兄會例會は十月二日夜八時から開催するが今回は最後のものであり又重要なる報告及懇談が澤山あるから是非多數出席されたし

△修業式及學藝會＝（ネー日本語學校）に於ては來月廿二日（金曜）夜修業式及學藝會を開催の豫定で目下練習中である

合同致會使り

△特別講演會＝今晩八時パウエル街會堂で開催、後藤金藤氏

渡邊淮尉の自刃

二十八日何家宅の戰鬪で重傷を負つた渡邊淮尉は翌日の戰鬪に重傷の身をもつて完全に指揮を移し完全に指揮する任務を遂行し、敵の上氣を沮つけるを恐れて自刃し果てたり

◇何家宅の戰鬪

二十八日朝來敵の退路に迫り、殲滅を圖るべく命を受けて攻撃戰に移る、西原部隊は早く敵の陣地を占領したが、翌朝盛返した敵のためつひに包囲され、全員の奮闘も虚しく決戰に陥つた、その報告を受けて藤部隊長自ら部隊を率ゐて救援に赴く地形はクリーク、牛山にして攻むるに不利、守るに有利である、西原部隊を救はんとしてつひに敵に

紙はり

壁落ちを完全に塗り理め粘度強し多年の經驗を以て美しく良質の糊を用ひ凡て調和よく責任を以て安價に致します

後に至り悪しき個所出來たる場合は無料にてなほします

御結婚式ベール及髮飾無料御披露用儀式用遠近に拘はらず出張いたします　オイルパーマネントウエーヴ　日本振袖

●◎結婚式ベール御披露に日本着物お貸しします　ベール、髮飾等は無料でサービス　最新式パーマネントウエーヴ

花嫁様の御支度　結婚式用髮飾及ベール無料　オイルパーマネントウエーブ美容術　晩市メーン街三二二

御結婚式ベール及髮飾無料　長髮、短髮パーマネントウエーヴ　儀式用振袖あり

共産主義排撃と平和確立への大演説

ムッソリニ首相獨逸訪問の掉尾を飾つて

兩雄の獅子吼に聽衆は熱狂

ベルリン二十八日＝ムソリニ首相は二十五日ドイツ着以來朝野の熱狂的歡迎を受けベルリン＝ローマ樞軸は磐石の強化を加へたが、二十八日夜ベルリンのオリムピック・スタヂアム前五月廣場に於てムソリニ首相ドイツ訪問の掉尾を飾る獨伊親善の一大デモンストレーションが行はれた、此の夜ヒトラー、ムソリニ兩巨頭は百萬のナチス各團体を前に共産主義排撃と平和確立の大方針を闡明せる歴史的獅子吼を試み聴衆を熱狂させた、尚この演説はドイツ國内は勿論イタリーを初め歐洲各國に中継放送された

ムッソリニ首相演説

今日余がドイツを訪問したことは明日他國を訪問することを意味するものではない、余はイタリー首相としてのみならず、イタリー國民の指導者として諸君に會ふために來たのである、余のドイツ訪問は何等秘密な意圖を藏するものではない、歐洲を之れ以上分裂せしめんとするものではない、歐洲は既に分裂してゐるではないか、ベルリン＝ローマ樞軸は他の如何なる國家をも敵對の目標とするものではない、全世界は余のドイツ訪問が平和か將た又戰爭か、そも如何なる結果を齎すかを神經過敏に注視してゐるが、ヒトラー總統も余も大聲で平和を答へるに躊躇しない、獨伊兩國の民族思想は共産主義排撃に依て表示されてゐる、ファシズムは言論と武器とを以て共産主義と戰つた言論を以てしては不充分であり且つ四圍の情勢が要求する時には武力に訴へる事が必要だからである、我々はスペインに於て之を實行し同地に於てはイタリー義勇兵一千餘名が歐洲文化擁護のために命を捨てた、歐洲文化は今や重大危機に直面してゐるが、之をジュネーブとモスコーの誤れる統制より救出し、我が革命の素晴らしき眞理に向つて進ませなければ、その復活を期待する事ができやう、我々は眞理は至る所に於て充分なる浸透力を有し最後の凱歌を奏すると信ずるものである

ヒ總統演説

今日の如き大示威は歴史上未だ前例を見ぬ所である、何故ならば今から二人の人間が行はんとする心情の告白は無慮一億二千五百萬の人間が傾聽し且つ之を支持せんとしてゐるからである、この大示威の深き意義は我等の國民を保護せんとの眞摯な願望に存する、平和を要求する熱意に於てドイツ人に優る國民はあるまい、ファシスト革命とナチス革命は共通性を持つ、獨伊兩國は今や歐洲平和擁護の最も強力なる保障となつた

◇——ニュース・ヘラルドと云へば、支那人經營の英字新聞見たいだが、けさも變テコな論文を掲げて〜ラズグチをたゝいてゐるそうだ。

◇八面雜俎◇

ユークレット同胞の美擧

（ユークレット通信）日支事變勃發以來出征兵士を激勵し其の家族の慰問等に家事を忘れて吉布を集めて金に換へ行路に出て得た利益を慰問袋に代へて第一線に送る等々、銃後の護りを遺憾なく固めて居る郷里三尾村の國防婦人會員の働き振りを聞いては異郷の空で安閑として居られずと當地の邦人は中合せて此の銃後の働きを援く可く寄附金を募集したところ皆に豫想外の好成績をあげ早速郷里に送金した、此處でも祖國の非常時氣分が漲つてゐる

トフイノ青年會總會

開拓者磯崎氏の死を惜しむ

（トフイノ通信）九月十五日組合スカウにて當青年會の定期總會を開催、支那にて奮戰する皇軍のために慰問金として三十弗を九月十二日領事館宛てに送金した、過去一ケ年を回想する時多事多忙且つ多難な年であつた

△

昨年漁期終了と共に歸國した我等の大先輩、當地の開拓者であり恩人とたゝえて送つた磯崎安松氏は旅の疲れを休める間もなく永眠されたと聞き我々は感慨にうたれた、生活難の叫ばれてゐる現今安閑として漁業に從事出來るのも開拓者のお蔭ではあるまいか、その意味において磯崎氏の死は返す〳〵も殘念である

△

それに變つて當地に三つのお目出たがあつた、我々會員の中より三つの結婚式を出したことは何と云つても目出たき限りである

つた、昨年十二月中旬グレオコートにて勝呂博氏と原津久野嬢との結婚に次ぎビクトリヤにて近堂藤八郎氏と原津綾子嬢、スチブストンにて寺下進氏と松原靜江嬢とであつた、我々はこの三兄に多幸あらんことを心から祈る次第である

△

本年五月戴冠式があつた爲め事情により例年通りユークレット

新西院佛教

新西院佛教會にては十月三日（日）午後二時より生田開教使の定例說教がある、一般の參詣を希望する、尚その後定期世話人會を開催するにつき世話人諸氏の出席を希望するとの由

ヘネー婦人會總會

新役員決定

（ヘネー通信）當地日本婦人會では過日定期總會を開催し次の諸夫人が役員として當選した

△會長　吉野△副會長　難波△會計　佐々木△幹事　松尾△賀もん、神崎△幹事　米山、高津、岡野△社交部　古賀殺△評議員（一區）岡崎（二區）富田（三區）三谷、大里（四區）谷口（五區）吉田（六區）吉田キク（七區）永井

●みんな必要品です、みんな御買ひ徳です

パウエル藥店の2フォア1セール

十月（一日）金曜（二日）土曜（四日）月曜の三日間

御家庭日用品

▲一ケ年保證付ゴム湯たんぽ　一弗
▲二ケ年保證付ゴム湯たんぽ　二弗
▲洗腸洗滌器コンビネーション　一弗五十仙
▲ミント煙齒ミガキ（ナイアル）　二十五仙
▲齒ブラシ　十五仙
▲家庭用便箋　二十仙
▲同封筒　十五仙
▲鉛筆　五十仙
▲魔法びん　廿五仙
▲ブロクサイド（オキシフル）　廿五仙
▲ホータイ　一吋十ヤード　廿五仙
▲同　二吋十ヤード　十五仙

平常一個　三日間に限り二個

▲オリーブオイル　十仙
▲ベビーパウダー　十仙
▲同　用キャスチル石鹼　十仙
▲同　ミルクボツトル　十仙
▲硼酸　廿仙
▲ミルクマグネシア（大びん）　五十仙
▲ベビーカソ・シロップ（小兒せき藥）　五十仙
▲ベビーウォームシロップ（子供虫下）　五十仙
▲小兒用硼酸軟膏　廿五仙
▲カスターオイル　廿五仙
▲小兒用亞鉛化軟膏　廿五仙
▲ベビー乳首　十仙

ベビー用品

平常一個　三十五仙　三日間に限り二個　三十五仙

Powell Drug's 2 for 1 SALE

◆ライオン齒ミガキ　拾仙
◆上等齒ブラシ　拾五仙
◆上等アニオンスキン紙便箋　拾五仙
◆赤十字應急手當袋　五拾仙
◆脫脂綿（正一パウンド入）　七十五仙
◇花王石鹼　七拾五仙
◆上等魔法瓶　十仙
◆龜田六神丸　一個十仙
◆萬病感應丸　五拾仙
◆カツドレバーオイル　十六オンス入一弗
◆ネオ文研藥用胚芽　一弗五拾仙

平常一個　三日間に限り二個

御藥、營養劑

▲アスピリン（ナイアル）　二十五仙　同　二十五仙
▲キナエン・キヤプセル　五十仙　同　五十仙
▲ホワイトパイン　二十五仙　同　二十五仙
同
▲キヤンフアーレーテッドオイル　二十五仙　同　二十五仙
▲コジームチンキ　二十五仙　同　二十五仙
▲メキーロクロム（赤い傷藥）　二十五仙　同　二十五仙
▲ホワイトレニメント　二十五仙　同　二十五仙
▲アンテーブシドパウダー　二十五仙　同　二十五仙
▲カスカラ錠　五十仙　同　五十仙
▲ナイアル目藥　五十仙　同　五十仙
▲ブロクサイド（ナイアル）　二十五仙　同　二十五仙
▲カツドレバーエキストラクト　一弗　同　一弗
▲ハリバットオイルキヤプセル　一弗廿五仙　同　一弗廿五仙
▲ビタミンA B1キヤプセル　七十五仙　同　七十五仙
▲アイオンイーストタブレツト　二十五仙　同　二十五仙
▲ユーカリ油　一弗　同　一弗
▲ビーフアイロンワイン　二十五仙　同　二十五仙
▲カツドレバーオイル錠　一弗　同　一弗

平常一個　三日間に限り二個

御化粧品類

▲パウダー　十仙　同　十仙
▲パニシングクリーム（ミルリアルアンスター）　五十仙　同　五十仙
▲粉白粉　五十仙　同　五十仙
▲頬紅　三十五仙　同　三十五仙
▲目紅　三十五仙　同　三十五仙
▲イロットビユテーバルム（水白粉）　五十仙　同　五十仙
▲ナイアルバニシングクリーム　五十仙　同　五十仙
▲ライラックヘーアオイル　五十仙　同　五十仙
▲コトナットオイルシヤンプー　五十仙　同　五十仙
▲タールシヤンプー　七十五仙　同　七十五仙
▲クニーシヘーアトニック　五十仙　同　五十仙
▲ハーストンヘーアトニック　六十仙　同　六十仙
同　大　一弗　同　一弗
▲デードリーム練油　六十仙　同　六十仙
▲ダローンバニシングクリーム　七十五仙　同　七十五仙
▲ラベンダーブリアンテン　二十五仙　同　二十五仙
▲キルカンバーウイッチヘーメルロシヨン　五十仙　同　五十仙
その他

公認藥局　パウエル藥店

パウエル街三九九　電話シーモア七五〇三