Vol. 32 No. 9290 Saturday November 27 1937 TAIRIKU NIPPO 昭和十二年十一月廿七日（土曜日）第九千二百九十九號

大陸日報

TAIRIKU NIPPO
(THE CONTINENTAL DAILY PAPER)
PUBLISHED BY
TAIRIKU NIPPO SHA, LTD.
611-615 CORDOVA ST. E.
VANCOUVER, B. C.

本紙定價（前金）
壹ヶ月七拾五仙
六ヶ月四弗貳拾五仙
壹ヶ年八弗貳拾五仙
發行所
大陸日報社
社長 山崎羔三
晩香坡市ホースト二五
電話バンクーバー五五三三

紙はり
ペンキぬり
ウヰンドー
ガラスいれ
ドアー
ニス塗
ペンキ塗
ウヰンドー
ガラス

新日本隨感

尼留吉

去月廿二日偏晴した宿りの位置、此の十六日午後六時發の……

船は同時に出帆の汽笛が鳴る。乘客は主に白人にして、インドの處々バーレイを眺めては江戸の昔を偲び、ベラクーラ、キャーツト

支那兵の日記

自分に忙がしい
慘たる敗軍の囚
何故に戰ふか　懷疑に滿ちた生活

大場鎭陷落の日（アッツ式輕機關銃）のてしまつてゐる兵——支那軍四十三軍教導隊上海戰線につくまで分解圖、陸軍省發表の筆記、連隊の編制、支那兵のなどがはさまつてゐるそれによつて流れ成は何故にこの日記の主は劉鄕が率ゐる四川軍第廿六師七十八旅百五十六團二營四連隊の歐淮江と傳へてゐるが、如何にこの時支那軍の抵抗する一兵士で支那としてはインテリ兵であつた、日記の文字のやうに九月廿日には上海十月十六日に書いてゐるが兵はわが軍の捕虜となつて民日記の主が劉鄕が率ゐる四川軍第廿六師七十八旅百五十六團二營四連隊の歐淮江と傳へてゐるが、如何にこの時支那軍の抵抗する一兵士で支那としてはインテリ兵であつた、日記の文字のやうに九月廿日には上海十月十六日に書いてゐるが兵はわが軍の捕虜となつて民

本部では……
食糧さへ拒絶
脫走兵の補充に忙し

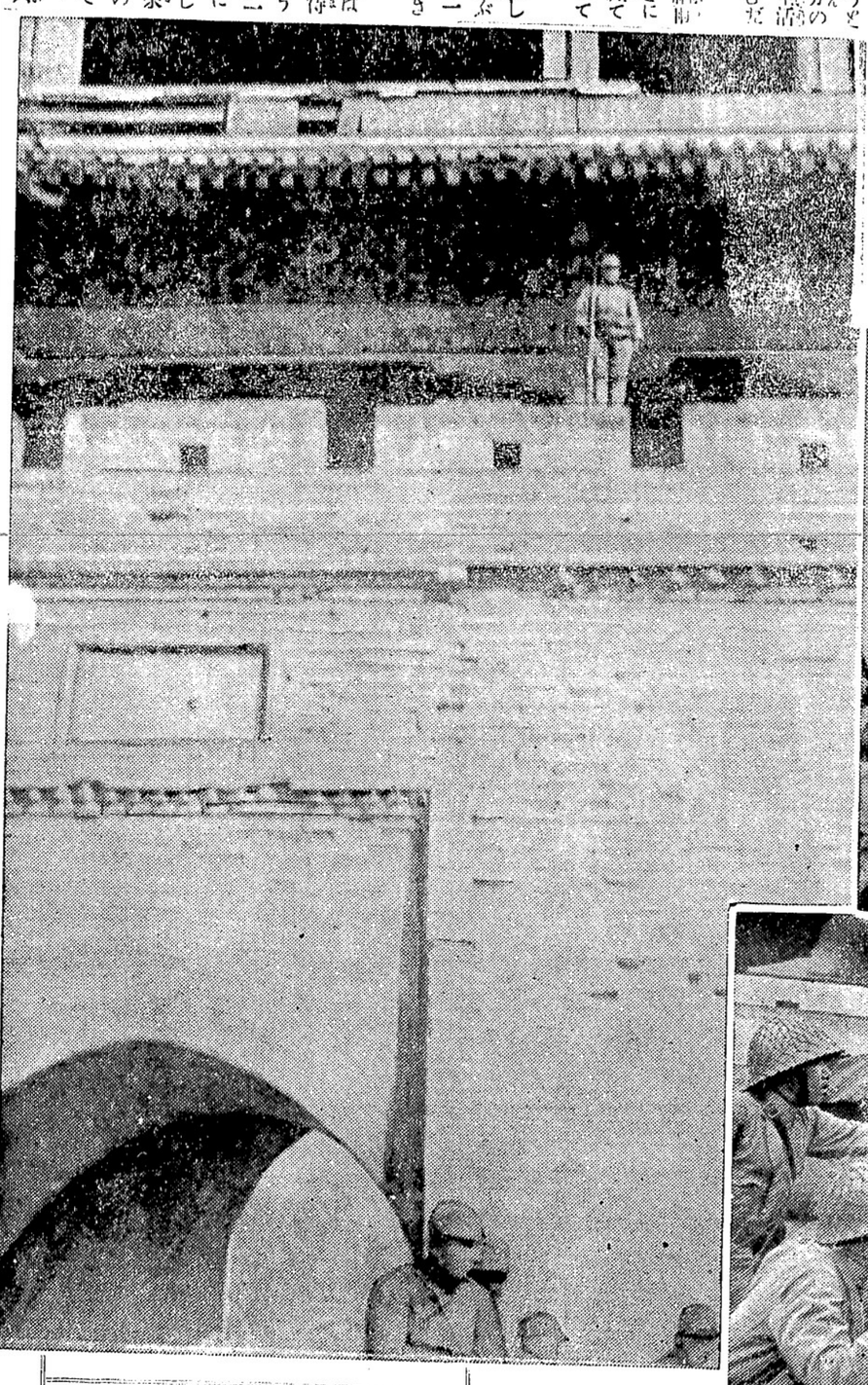

寫眞說明

（左）大同城頭に上る我が皇軍將兵
（右上）津浦線寧津に入城の渡邊部隊
（右中）上海戰線敵狀監視の我兵
（右下）京漢線彰德へ目指す我が騎兵隊

（上段）ロンドン十月廿九日（後六時三十分發）前八時（後五時二五分着）
ジャクリン十月八日（後一時二五分發）
ヤマ、イモ行
（日）前十一時●午時四五分發
ジャハンゼファーソンエジア十月十三日（後六時三十分發）前十一時●後八時四五分着
●シアトル行（スナーズ）
十一月一日●午前九時發
●ユニオン丸
十二月三日
ブリタニヤ及ウッドファイバー（前九時、後五時）
●インデアン河行
前十時　午後二時
（水、金）後九時
●大北列車（シアトル行）
發　後七時一五　着　前九時
發　前八時半　後六時
着　後二時　後十時十五分
●美府、ナナイモ行列車
發　前十時二五　着　後五時
十月廿日來自後十二時發
一日十一日●後十一時（美港發）
▲アラスカ行
午前九時　十二月三日
●ユニオン丸
ツドファイバー（前九時、後五時）
▲カルフ島行（月、木、土）前九時
▲野菜—新西院
同ブレット　四把
ビーツ　一
キャベツ　サイキ　一
カリフラワ　一
ターニップ　サイキ　一、五〇
マシルー●　一斤　四〇
トマト　五
ビーン（グリーン）一斤　五
ぶた　同　一〇四…一〇
にわとり　同　一〇…二〇
▲十月一日日曜日枝　九前十時
□今明日の天氣豫報
南東の●し、雨寒し
（昨日最高四六度、最低四〇度）
▲シホ　滿潮　干潮
廿七日　午前一一、一五〇　午前六、五三
△土曜日　午後一一、一八　午後八、三九
廿八日　午前三、一六　午前七、五八
△日曜日　午後一、五六　午後九、二〇

九月廿日

晴に起き、……

十月一日

晴れ六時半、……

二日

午前五時半、彈藥……

三日

午前五時半、朝食……

四日

午前六時半、……

五日

五時に目を覺ます七時には飯を喰つてた、八時に長……

六日

團本部に行き拳銃……

七日

七時に起きた、……

八日

昨夜七時半、部隊は……

紙を見せてくれた、はじめて知う、と話すと義兄はこの苦勞のる深刻なるわが戰線、生別の慘さまを知つて非常に同情してくれこれより甚だしいものはないこれた
と云つて知つた、しかし自ら偉丈夫そのときちやうど十二時が鳴と信じてゐるからには女々しい つた、義兄と別れて再び必要感情は絶對に持つまい、たゞ初品を買ひに出る、老照嬢の楊志を貫徹するのみである、翌朝くそれを信じ自ら勵ます
五時に目を覺ます七時には飯を喰つてた、八時に長……

本部では……
食糧さへ拒絶
脫走兵の補充に忙し

（上段）ロンドン十月廿九日（後六時三十分發）前八時（後五時二五分着）
ジャクリン十月八日（後一時二五分發）
ヤマ、イモ行
（日）前十一時●後八時四五分着
ジャハンゼファーソンエジア十月十三日（後六時三十分發）前十一時●後八時四五分着
●シアトル行（スナーズ）
十一月一日●午前九時發
●ユニオン丸
十二月三日
ブリタニヤ及ウッドファイバー（前九時、後五時）
●インデアン河行
前十時　午後二時
（水、金）後九時
●大北列車（シアトル行）
發　後七時一五　着　前九時
發　前八時半　後六時
着　後二時　後十時十五分
●美府、ナナイモ行列車
發　前十時二五　着　後五時
十月廿日來自後十二時發
一日十一日●後十一時（美港發）
▲アラスカ行
午前九時　十二月三日
●ユニオン丸
ツドファイバー（前九時、後五時）
▲カルフ島行（月、木、土）前九時
▲野菜—新西院
同ブレット　四把
ビーツ　一
キャベツ　サイキ　一
カリフラワ　一
ターニップ　サイキ　一、五〇
マシルー●　一斤　四〇
トマト　五
ビーン（グリーン）一斤　五
ぶた　同　一〇四…一〇
にわとり　同　一〇…二〇
▲十月一日日曜日枝　九前十時
□今明日の天氣豫報
南東の●し、雨寒し
（昨日最高四六度、最低四〇度）
▲シホ　滿潮　干潮
廿七日　午前一一、一五〇　午前六、五三
△土曜日　午後一一、一八　午後八、三九
廿八日　午前三、一六　午前七、五八
△日曜日　午後一、五六　午後九、二〇

上海戰線の勇士
晩香坡の乙女に禮狀
太平洋を越え屆いた慰問袋
彈丸の下に感激の涙

[illegal]の[illegal]にあつて東亞の[illegal]しく[illegal]の一[illegal]と[illegal]、[illegal]く海[illegal]したバンクーバー[illegal]少女達から贈られた[illegal]品に添く[illegal]された[illegal]の[illegal]は[illegal]るまいに感謝の[illegal]紙を一つは上海派遣軍の吉良部隊岡田少尉から大[illegal]みよちやんに、一つは上海戰線[illegal]伍長宮田一郎氏から宮田吉子さん姉妹に寄せて來た――[illegal]なくて民族の血が結ばす大和武人と第二世少女の純情讀二[illegal]である

◇

市内東カドバ街六五五番地中百谷千子、ヤサコさん姉妹に宛てた手紙（原文のまゝ）

[illegal]様

[illegal]慰問袋を御送り被下れし有難う御座いました、十一月六日砲撃戰たなる上海の戰線にて[illegal]せした、寒い〳〵太平洋の彼方の晩香坡市の皆[illegal]様、此の度暴支膺懲の聖戰に首都平野に又江南の山野に皇軍は〇〇萬人も派遣されて戰ひ[illegal]ます其の中の一人として小生も上海方面に派遣され今日[illegal]安保[illegal]つた、命名式には來[illegal]海相以下各將星が出席する豫定で式終了後[illegal]納機は飛行場上空で各種飛行作業の妙技を[illegal]ふことゝなつてゐる

◇

東京廿七日――全國から陸軍に寄せられた國民赤誠の國防獻金に就いてはその後當局の手で大々的作を急いでゐたが、此の程[illegal]飛行機十一機、戰車五臺、裝甲車等四機合計百四十六機の多數に上つてゐるが、廿八日午前十時半羽田東京飛行場で全國彰忠聯盟の[illegal]國[illegal]、日本中央[illegal]の[illegal]國[illegal]、[illegal]日本號[illegal]、[illegal]太島[illegal]納[illegal]、[illegal]第二[illegal]大[illegal]の各九六式艦上戰[illegal]機の[illegal]納命名式を[illegal]行することゝなつた、[illegal]安保[illegal]は[illegal]の[illegal]に[illegal]ひ[illegal]ひ[illegal]ひ

我軍二方から南京へ

右翼隊は常州を攻撃
左翼は廣德から無湖を衝く
中央部隊は慄陽から西進

（太湖北方戰線）上海廿七日——上海要衝、太湖の北岸に位置する我軍の戰略上の重點たる常州攻略に向つて進撃中の部隊は、既報の如く廿六日午前十一時頃までに常州の西二十哩に迫り、更に常州の北方に進出して常州攻略の北方を固めつゝ常州の我が〇〇部隊と呼應すべく、一方常州の東方に於ては常州に迫り、又南方面に於ては其の中間地區の敵を攻撃中なり

上海戰線無錫廿七日——京滬鐵道（上海・南京間の鐵道）に沿ひ常州（無錫の西二十哩）に向つて進撃中の我が〇〇部隊と呼應すべく、一方無錫の東方に於ては無錫攻略の北方を固めつゝ常州へ向つて北進中の我が〇〇部隊は、今朝無錫より北方に進出、一氣に

新小說　時代の勢

竹田敏彥

(168)

〈傷いた蝉〉

又八は、輝く空を仰いで、

「いや、その點は、既に私からもお願ひし、春世さんもお受けくださつてゐるのです。が、今日ではお互ひに氣持が或る事情に縛られ出して、どうしても私の希望するやうに、いかなくなつてしまつたのです。實は最近その事で、一度お呼びしましたが、しかし、かういふことは其人の主觀に屬することで、私も強つては、申上げ兼ねることとして斷つて參りました――たゞ、私に對された信賴、やはりあの方の願を滿る心です。それは春世さんも御滿解のことゝ信じます。そこで現在の關係は、その風間君ですから、あなたからもう風間君の人物も、よくおわかりかと存じまして――」

輝雄は、暫く考へ込んでゐたが、

「ある點で、お左右の感じたお氣持が、それでよくわかりました――」

「そこでその風間君ですが、春世さんを心から愛してゐますやうか」

「その點は、慥かに愛してゐます」

「人間は、正直ですか」

「正直です」

「それで安心しました――所で春世さんの自由に在る明ですから、或は春世さんの自由に左し得る人ですか」

「春世さんの自由に在る明ですなど、春世さんを愛するためには、春世さんの幸福に資し得ないやうなものもありません。例へば今日の公判のやうに春世さんを誹謗し過ぎて、春世さんや佛蘭西名士をいやいつた風ですね」

「それも大體新聞で」

又八は、心から言つたが、輝雄が續けて

「なる程で、お左右の感じたお氣持が、それでよくわかりました――」

「そこでその風間君ですが、春世さんを心から愛してゐますやうか」

「その點は、慥かに愛してゐます」

「人間は、正直ですか」

「正直です」

「それで安心しました――所で春世さんの自由に在る明ですから、或は春世さんの自由に左し得る人ですか」

「春世さんの自由に在る明ですなど、春世さんを愛するためには、春世さんの幸福に資し得ないやうなものもありません。例へば今日の公判のやうに春世さんを誹謗し過ぎて、春世さんや佛蘭西名士をいやいつた風ですね」

「それも大體新聞で」

又八は、心から言つたが、輝雄が續けて

「なるほどに濟みませんけれど、今後は私これで失禮させていたゞきます。

松山様もわざ〳〵お越しくださいまして、何彼と春世のために御配慮の御樣子、感佩がらでん〴〵に感謝申しあげて居ることでせう。春世も決して孤獨ではなかつた、つく〴〵嬉しく力強く、忝ないことに思つて居ります。

けれども、今後はどうしても松山様のお力にかゝるのが、心苦しさに堪へられないのでございます。他に理由はございません。春世は餘りに弱い女で、自分の決めた決意の、人の情に動搖するのを左も恐れるばかりでございます。どうぞ、御無禮をお赦しください。そして、どうぞ春世のために、變らない御愛情をお續けくださいまし。たゞ春世のかうした我儘だけは、お見逃しの程願上げます。

十八日の公判には、またお目にかゝります。松山様も、どうぞお赦しくださいまし。春世の氣持は誰よりもよく御存じのあなたでございます。くれ〴〵も悪くお取り下さいませんやうに

春世は一人で大通りの舖道を歩きながら、筆本の卓上に書き殘してきた最後の手紙の文面を心に繰返してゐた。

筆末先生――

なほ、私の心配は、あの男の生活力です」

「しかしさういふ人物なら、或る地位を與へて、春世さんの愛情で繋留しておけば、存外うまくゆくのぢやないでせうか」

「或はさうかも知れません――それより、今一つは、春世さんの方で、眼が見えなくなり出したことです」

「その點は春世さんの理智が、十分自分自身をコントロールしてゐるでせう。あの人はわれ〳〵と違つて藝術家の眞摯ですから」

「左様には參つたが、しかし、失禮ですが、あの方が、眞實愛してゐるのは春世さんであつて、之迄私あの方の父親代りの親友として申すのですが」

「改まつて何か言はうとしたがどうも……」

「さうで甘うか――そにかくそれでは春世さんを、こゝへ呼びませう、今日は公判がありまして、それから引つゞき私の家へ來てゐるのです――」

筆本は、ベル釦を押して書生を呼び、書齋にゐる春世を連れてくるやうに命じた。

それを春世さん、今どちらにお住居です」

「それが、それがはつきりしないのです」

筆本が答へたところへ、書生が入つてきたが、

「何處をさがしてゐも見當にならず甘せイ――例の上にさんなものがありました」

何か走り書きした證券紙のやうなものを示した。

◇

和洋お菓子一切
豊富に取揃へてございます
バンクーバー街三五七
鈴木菓子店
電話シー七九三五
月刊雑誌

KLEEREX
皮膚病に特効
一鐘ゞゲアム及ストロング
五十仙、二弗、二弗五十仙
地方の御注文は郵便で直ぐに御送り致します
Powell Drug Co.
399 Powell St.
Vancouver, B.C.

HSK
印胡名
うちざ蒲焼
(肉質の崩れぬ硫酸紙巻)
うちざの肝
(蒲焼)
滿名湖畔
滿名湖食品株式會社
8-A

カステラ
カフイー
晩市バウエル街三九二
住よし

明水碁會所
バウエル街三五五
(鈴木菓子店の二階)
電話ツリニテー四七九
夜間同一五二四ブール

電線収付修繕
迅速確實に御安く致します
公認電氣學校卒業
シカゴ、コイン上田繁
電球販賣
晩市プリンセス街五三〇
電話ハイ三七四二エキス

ドライウツド販賣
ミルインサイドフアー
スラブ
エージング
フアーストリー薪炭
藤田
五弗七十五仙
四弗五十仙
三弗七十五仙
晩市西第四街一三〇
電話ツエヤ三三九九エル
夜間同一五二四ブール

ペーント釣道具
其他
金物類一切
大勉強
ビーンー金物店
晩市メーン街二〇八
電話ダグラス五五三六

UDL
Special OLD RYE
$2.10 25oz.
The Finest Rye in the world!
8 YEARS OLD
ウマイ
他にない
此風味こ醉心地
入ケ年貯藏の古酒
ユーデーエル
スペシャル
オールドライ
廿五オンス入
貳弗拾仙

此廣告は州政府又は酒類管理局から發表したのではありません

醫士
林弼臣廣告
專門　挫骨、打撲傷、斬傷、腫物、筋痛、るいれき、痔漏火傷脫腸、血便、殊に打撲關節の痛み等は如何なる重症と雖根治、猶接骨の技術に就ては既に日本人各位御熟知の事に候
東ペンダー街九二　電話シーモア二四九一

長男重信儀過日高い處より墜落し右腕骨を折り林醫士にお願した所二週間にて全治し感謝して居ます若し骨を折つたりクジイたり又スヂの痛む人は林醫士の診察をお勸め致します
ステヴストン金物商　電話九一
秋本重則

私儀神經痛にて非常に困つて居りました處今回林氏の治療を受け五六回にて全治感謝して居ります
若し折骨打傷又は神經痛等の場合　同醫師をお勸め致します
イーバン
小森松之助

小生次男敏和高所より落ち左上腕骨を折骨いたし困難致し居りました處林醫士の治療を受けて丁三週間半にて快治致しました、茲に同醫士の技倆を推稱し感謝の意を表する次第であります
マーボール、セルカーク街八八六四
松宮善七

今回ステブストン日本人各位の御便宜と御經濟を考へまして接骨、筋違其他一般外科治療御希望の方は秋本金物店迄お申込下されば何時にても同店まで旅費無料にて出張し晩市と同樣の費用にて治療に應じますから同所まで御申込下さい
醫士林弼臣

他に類の無い　美味滋養の
「ロバートソン」ブレード
ちやんとスライスになつて居るのもあります
あなたの最寄りの店でお求め下さい
キングスウエー街三六六五
ロバートソン・ベーカリー・リミテッド
電話ハイランド二一七一

新着御案内
◆椎茸　一袋廿仙
◆イカ鹽辛　二十仙
◆小貝佃煮　三十仙
◆生ピーナツ　三斤廿五仙
◇御茶の友菓子　一斤廿三仙
▲おいしいナットウー
■日本ミカン
晩市バウエル街三九四
ニユーフイツシマーケット
新魚市場
電話ツリニテー二九九六

HEM-O-RITE
ヘムオライト痔病妙藥
包紙のまゝ、毎日二時間毎に一包宛服用する事
小箱一弗　大箱三弗
(大箱の方が經濟的です)
用途通りに御服用なされば必らず全治します
販賣店
日本人各藥店
"HEM-O-RITE"
PILE REMEDY
DIRECTIONS:
One Capsule Every Two Hours.
Price $1.00

近代人の嗜好にピツタリ合ふ
スマートなハツト
の御注文は日本人諸君
お馴染の弊店で選べ
御注文によつては如何樣にも仕立てます
よい品を安く賣る男物帽子專門店
ドミニオン帽子商會
晩市グランビル街九二八
電話シーモア六六八六

DUNNE & RUNDLE LTD.
カメラ
◇コンタツクス
◇ザイス◇ライカ
◇ロレフレツクス
◇イクサクタ
═優秀カメラ專門販賣
アマチユアー・ムビー材料一切
洗練された藝術的燻付、現像
晩市グランビル街五三二
ダン・エンド・ランドル商會
電話ツリニテー五七八八═九

PLF
ソーダスト
薪炭
電話にて御注文下されば直ぐにお屆けいたします
パウエル製材
薪炭會社
バウエル街一三五五
電話ハイ四五六七
四五六八

新年ハガキ調製
(見本進呈)
近藤特許賣藥店
晩市バウエル街三九〇　電話シー三八三一
O KONDO 390 Powell St. Vancouver, B.C.

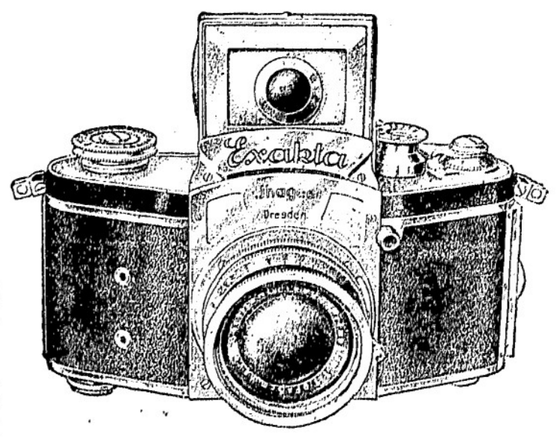

The Leading Miniature One Lens Reflex Camera
KINE-EXAKTA
24x36m.m. (1x1½")
Focal Plane Shutter.
Speed 12 seconds to 1/1000 second.
With Tessac Lens—
f2.8, focal length 5cm.....$165.00
Filter for above.....$ 4.50
With Primoplan Lens—
f1.9, focal length 5.8cm.....$195.00
Filter for above.....$ 6.75
EVEREADY CASE for above.....$ 9.00

■日支事變を次に來るもの　武藤貞一著　八十五仙（送料共）
■北支戰線陣中手記　武藤夜舟　一弗五十仙（送料共）
昭和十三年毎日年鑑　九十五仙送料共
同　朝日年鑑　九十五仙送料共
同　當用日記　博文館種々
內田書籍店
電話シー四一二〇
347 Powell Street, Vancouver, B. C.
S.UCHIDA

梅肉　瓶入　二〇
鮎ウルカ　同　二五
越前ウニ　同　七五
イカ黑造り　同五〇
龍宮珍味　同　四五
モズク　瓶入　一〇
味の華　同　三五
アミ鹽辛　同二五
カキ鹽辛　同二五
新米の炊きたての御飯に東京日本橋八百淺の鹽辛御食事はすゝむ、御健康は增す、更らに馬力をかけて銃後の御活動へ
バウエル街一〇九
良品をお安く
古屋支店
電話シーモア一九三三

(水)日本行汽船發着表
船名　着　發
カナダ丸　七月廿七日
▲ビクトリア行　前十時三十分　後十二時
▲ユニオンベー及コモックス行　後十二時　火木土バウエル河經由
▲ポ村及プリンス・ルパート行　シーピー(水)後八時
▲卵　晩香坡市場　卸値
セロリ　一わ　五一〇
レタス　一個　一〇五
アニオン　サイキ　二、〇〇〇
▲果物　一箱
▲アップル　一箱　入〇……一
▲葡萄　二斤　二五
▲生肉　即賣
(水)日本行郵便物本局締切日
書留は卅分、小包は二時間前
(急行受付後八時半(土)後一時迄
(水)シーピー列車(東部行)　發　前十時　後七時十五分
シーピー列車(東部行)　着　前十時半　後七時半

日蓮

三上於菟吉作
齋藤五百枝畫

（二）

（一）

昭和十二年十一月廿七日（土曜日）

妙音（その一）

千日尼が、近藤浜次の祖母の手もとをうけて、暗くうらさびた家から学校かよう前へ、日向は暖かい日御前、只今帰りましたる日蓮さまにおいでなさいまし——

と、日向が、嬉みつぶりやうやうと泣いてゐる。

「あ！」

と、驚いた千日尼が、抱きあげかけると、體が伸びてきて、するすると座つてしまつて、

「わしらは、このまゝで、このまゝで、死ぬが本望ぢや、そのお小僧は、世尊の、お使のやうに見えさせられる——」

と、一顆のつがひさへ及れたやうな、霊鷲が崩れ解てゆくやうなさまになつてゐる。千日尼はそれも、よい往生かと思ひもしたが日向が経轉で

「明日、佛誕の良日に、讃頌の御式があり、また、宿の水汲こざるのに、それにおつらなりなされずは、お遣り甚しくはござらぬか——」

と大聲に呼ぶと、おゝ、おゝ、おゝ！と強かりと答くた。

◇…都々逸…◇

今年の滑表を、おむつに棒る里子の坊やへ、けふも雨

□—□

牛島式神力無双術靈氣療法
東カドバ街五六一
稲本治療所
電話ハイ五一〇四エル
遠近に拘らず御一報次第お伺ひいたします

◇ソーダスト（取次）
▼ドライファー等各品コート六弗五拾仙
▼ファースラブ一コード四弗五拾仙
▼インサイドファー一コード五弗五十仙
▼エッチング同三弗五十仙
ローヤルフューエル
電話ハイランド一八〇七
Royal Fuel (Wood & Coal)

新ミール

名灸秘灸
家傳灸治療
腦神經衰弱、胃病、肺病、肺尖カタル、氣管支炎、肋膜炎、心臟病、盲腸炎、膵臓病、子〇病、子〇後屈症、血の道、子供かん、夜尿症、脱腸、引つけ、脳〇、神經痛、リウマチス、腰痛、痔の凝り、耳鳴及耳の遠い人、〇病と消〇、氣管支喘息、中毒、酒の二日酔の苦しみ、乳の出ない人、血脚氣、血の道の苦しみ、下げ腹、膀胱炎、腸炎、胸、赤痢、胃痛、扁桃腺に電氣マッサージ
一日早ければそれ丈け貴下が早く健康体になれます
アレキサンダー街四〇九
大堀氏二階
佳田春甫

CENTRAL CREAMERIES (B.C.) LIMITED VANCOUVER, B.C.
OUR OWN BRAND FIRST GRADE CREAMERY BUTTER

アワーオウンブランド
バター
各日本人商店で売つて居る
商級バターです
是非ダグラス五五〇四
と御電話下さい
セントラル
クリマリー

日本人各位に告ぐ！
葬式に際し火葬のあらゆる便宜を與へます
美しいファミリー・チョッパーで葬式が出來ます
皆様の来參を歓迎します
オーシャン・ビュー火葬場
郊外電車でセントラル・パークを少し過ぎバタン街端にて下車二ブロック奥へ行く
電話ツリニテー五四七八
カールトン一二二五
市内事務所　西ハスチングス街八一五
ルーム一〇六

悩いて手ふに止
シャンテクラー
シガレット紙
に限るです
質が上等で燃え易く而も価格に違りないですし
又
誰もが愛用するです
自動式に紙が出てくる
指型ブックが
僅か五仙です

◇ビルダー　サプライ
各種ランバー、シングル、ドアーウインド、ネール、セメント其他建築材料一切最も安價にて販賣いたします
御住宅、鶏小屋、バーン等の請負を専門として居ります
電話或は郵便にて御通知下されば　遠近に拘らず早速セールスマン出張の上　見積値段迄運搬其他萬般御相談に應じます
ファンリッチ製材會社
瀧本與次郎
ビーシー州ポート・ヘネー（ヤード）七九
ツランク・タウンラインロ（電話）同一三五エル
ード丙（自宅）同六八

日本行汽船切符直接販賣
晩市バウエル街三一六（ライオンルーム二號室）
移民官手約再渡航證明
妻子及使用人呼寄手續
諸願届代書一般代理業
竹内事務所
竹内　内藤吉
電話シー一三四　自宅ハイ二九一三エル

割薪値段
インサイドファー　ヒーターブロック
一コード　七、〇〇　一コード　三、五〇
同半　三、五〇　同半　二、〇〇
同二等品一コード　六、〇〇　ファースラブ　三、五〇〇
同半コード　三、二五〇　一コード　四、五〇〇
同三等品一コード　五、〇〇　同半　二、五〇〇
同半　二、七五〇
御電話下されば早速お届けします
ウツドランド街埠頭

B.C. WOOD & COAL CO.
エーシー薪炭
電話ハイランド九一五
夜間ハイ一八九二アール

晩香坡市バウエル街二一五
昭和倶樂部
電話シーモア四五三三
（事務所用）電話ドグラス五五一二

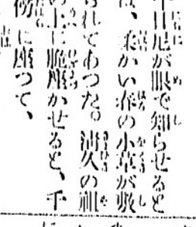

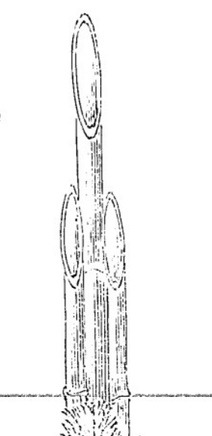

回鎮咳　祛痰　解熱劑
コデチン（CODETIN）
最新發明實質本位のセキグスリ
△適應症　セキ、慢性急性氣管支加答兒、百日咳、小兒セキ、ゼンソク
最新式〇兒〇節理想藥　LANTEEN(Brown)　四弗
新年ハガキ調製（美麗優雅）致します　御申越下さい。見本送附致します
晩香坡市バウエル街二四九　電話シーモア四八八四
誠心誠意
誠心堂

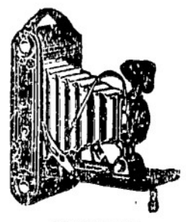

ブリキ細工
プラマー仕事
バウエル街四五七
西畑ブリキ工場
電話ハイ四二六

晩香坡市ゴーア街三一九
加奈陀日本人會
電話ツリニテー七二
Canadian Japanese Ass'n
329 Gore Ave, Vancouver

鍋燒うどん、そば、丼物一切出前いたします
バウエル街二五〇
天狗
電話シー三五三八

ちり鍋、すき燒
ゴーア街一二八
玉川
電話ダグ四七九三アール

御料理
日の丸
バウエル街二六六
電話シーモア三〇七九

會席御料理
バウエル街參六弐
金太郎
電話シー二〇〇三

御料理すし其他
バウエル街三六二
林家
電話ツリニテー三七〇〇

晩市ゴーア一三〇
樂々
電話ダグ二七〇六

手打うどん、そば
並に御飯
バウエル街二三七半
さがみや
電話ツリニテー四三七四エル

御會食に
御招宴に
ゼヒ
どうぞ
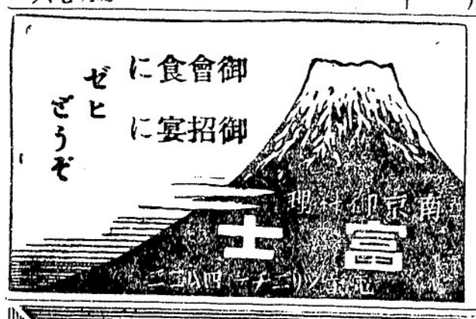

和洋御菓子
晩市バウエル街二三五
横山菓子店
電話シー六九四一

シンガーミシン
日本人部代理人
堀七藏
キャンピー街二三九九
電話フエヤ四〇三一エル

御祝用ケーキ
特に日本人向に調製致します
洋菓子類一切製造
晩市内は多少に拘ず配達します
バウエル街三四二
パウエルベーカリー
布田惣一
電話ダグラス五五三二
住宅西第七〇街一一九八
自宅電話マーボール六〇七エル

大工道具一切
晩市バウエル街三六八
秋山金物店
電話ドグ二三七

◎日本里芋　ナラ漬
柏酒　大玉葉　鯨尾羽毛　トロロ芋
御馳走の御用はセヒ當店で
バウエル街三五三
電話ツリニテー五七八四
自宅電話ハイ四九七九アール
スター魚肉店

晩香坡市バウエル街（三七八）（三七四）
男女著類一切
灘谷商店
電話ダグラス55225

男女子供靴一切　晩市バウエル街338　電話シーモア八六一九
加藤靴店
住宅　東カドバ街七九一　電話ハイランド九二七X

和洋雜貨食料品
晩香坡市バウエル街五六六
西村商店
電話ハイランド一三七五

荷物運搬は凡て確實親切勉強で好評な
晩市バウエル街四六三
運送社へ
電話ハイ一五六六

●高等南京料理
コックは斯道の腕さへで料理は皆様のお口に合ふやう
美味に調理　値段は大々的勉強
晩市バウエル街三八二
新南京樓
電話シーモア七八七五

●魚類
●肉類
●青物類
●カマボコ
●和洋食料品
バウエル街二六二
茶木魚店
電話ダグラス五五四二

和洋雜貨食料品
東洋商業會社
P. O. Box 46,
Port Essington, B. C.
主任　大橋松次郎

和洋雜貨食料品
漁船用具一切
ボートエシングトン郵便二二
岸本商店
P. O. Box 31.
Port Essington, B. C.

先祖傳來
名灸骨接筋違
男女諸病一切及び子供のかんの灸、並に慢性胃腸病、婦人病、つわり
晩市プリンセス街二四一
電話ハイランド三〇四二エル
鎌倉

エスベル葬儀社
電話ハイランド一五
BELL FUNERAL HOME
二十年來日本人諸君の御用を承つて居り充分の經驗と特別の注意を以て御下命に應じます
東ヘスチング街壹弐參五
アールベル葬儀社

バウエル街參參參
前川魚肉店
電話ドグ三八七三八六
住宅ドグ四七八七アール

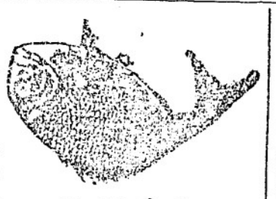

かまぼこ製造販賣

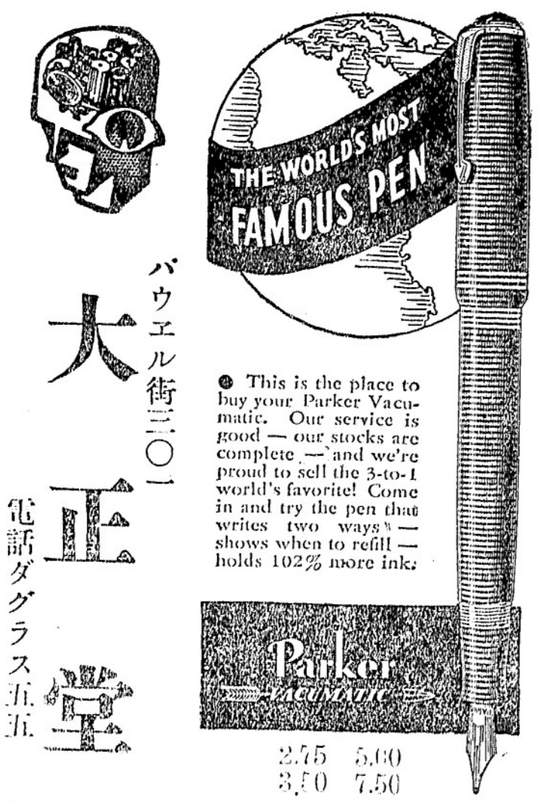

新型透明軸のパーカー萬年筆
太細二樣に使用出來得るパーカー
バウエル街二〇一
大正堂
電話ダグラス五五
ミカド・ツランスフアー　電話スタストン二

649 Hastings St. E. Vancouver, B.C.
十五包一箱
電話ハイランド六〇八エル
茅原林
榮進堂
電話シー一〇九二エル
藤本清太郎
菅森清太郎

野戦病院に咲く白衣の花
大尉の娘赤十字聖戦に志願
「許婚は陸戦隊の中尉です」と顔赭む

（上海通信）一昨日の飛行機○○で女性が一人、上海へ着いたが、この女性こそ、上海郊外○○の野戦病院に傷病兵を訪ねた看護婦に志願したのではありませんが、看護婦に志願したのではありませんが、看護婦に志願したのではありませんが、

特別□志願したのです

上に、といっても明日に話かけてみた、かの女は早速に「私は、で重傷○○軍隊の早野□□大尉の□□□（二十四）の□□□