Vol. 32 No. 9277 Friday November 12 1937 TAIRIKU NIPPO 昭和十二年十一月十二日(金曜日)第九千二百七十七號

大陸日報

TAIRIKU NIPPO
(THE CONTINENTAL DAILY NEWS)
PUBLISHED BY
TAIRIKU NIPPO SHA, LTD.
213 & 215 CORDOVA ST. E.
VANCOUVER, B. C.
電話 バンクーバー五五三三
晩香坡市ローチャス街二一五
社長 山崎寅雄
株式會社 大陸日報社
賢行所
本紙定價(前金)
壹ヵ月 七拾五仙
六ヶ月 四弗拾五仙
壹ヶ年 八弗拾五仙

好評の大陸日報
讀むなら廣告するなら即刷するなら好評の大陸日報

九國會議再招請の回答文
外相が駐日白國大使に手交
參加拒否の既定方針變りなし

東京十二日——九國會議招請に對する帝國政府の回答文は十二日閣議で既定方針通り參加拒否に決定され、同日午後二時より在京各國大使館に傳達された。

……▽……

……▽……

……▽……

◇ペンにまかせて◇

新變と第二世

面して二世問題の再認識

（四）　ウッドファイバー　角田泰治

……○……

私は二世の……論……なんて大抵は御座なりの……しかないと思つてゐる。二世の……の……悲しみを解……するのは……矢張り、……世を……いゐる……いの……に……なら……に……大にしても、……れは……名……としての……けたくないために、……乃至は……的……の……世……に……の……す！……何も……名……に限らずとも……根……の……

……○……

……年……時……町……れる……二世……なんて……怪しい……アヤツリ……ものに……なつて……来たのは……ない……世……より……人……何的……意識……除去に……努……めて……見たり、……ふ……前は……日本人……だ……ッ！……と……大……なハンマーで、……叩……りこの……仕……を……明……込まうとする……

……○……

問題は……新……潮……思想……の……衝……突……はかりでは……もう……なく……なつた。……日本人……の……典……型……な……第二世……は、……今……日本人……といふ……殻……を……抜……け……出……やうとしてゐる。……いや……二世……の……子……の……二世……は、……今……親……より……遠……去……からうとさへしてゐるではないか。……茲……に……私……は……同……胞……間……の……新……しい……悲……劇……の……展……開……を……見……る。……そ……してその……解……決……は？……

そ……れ……は……二……世……問……題……を……、……根……本……的……に……

……○……

……ない。その一助にもと、私は今次の事……變……と……共……に……現……はれた……二……世……の……姿……を……率……直……に……、……赤……裸……々……に……描……いて……見……る……に……努……めた……積……りである。……二……世……の……見……た……二……世……の……眞……の……姿……として…………。

（終り）

新米參りました

新米と古米との混合には多年の經驗から精選致しました自慢の味をお早く御試食下さい

良品廉價の　前川商店

バウエル街三六九　電話シー五二一八…五二一九

ケローナから

河上生

十一月四日午後七時過ぎ、吐息五、六時間乘つてゐさへすれば、……ローナ……の……旅……に……上……つた……、……ケッ……トを……買……ひ……求……めて……見……た……が……、……ベッド付の……二等……車……に……乘……つて……見……たが……、……車……に……乘……つて……見……たが……、……ベッ……ドに……寝……ようとしたが……、……ガタン……、……ゴトン……、……で……一……寸……も……眠……れ……ない……ベッドの……振……動……が……激……しい……ために……容……易……に……眠……る……事……が……出……來……なかつた……、……それ……でも……六……時……間……位……眠……つたらしい……、……翌……朝……眼……がさめた……のは……七……時……半……だつた……、……今……にも……降……り……出……しさう……な……空……模……樣……だ……、……途……中……木……驛……々……を……通……過……、……大……野……原……を……右……に……眺……め……左……に……見……ながら……バーノン……驛……に……着……いた……のは……九……時……過……ぎだつた……、……此……處……で……二……十……分……間……の……停……車……をするからと……直……ぐ……ケローナに……來……たのそれは……豊……田……氏……宅……であつた……、……同……氏……は……東……京……料……理……店……を……經……營……して……居……り……附……近……は……支……那……人……ばかりだ……、……日……本……人……の……家……は……二……、……三……軒……にすぎない……、……豊……田……氏……宅……へ……盛……んに……支……那……人……が……出……入……してゐるから……時……柄……どうかと……思……ふて……『今……度……の……事……變……でお……店……の……方……に……影……響……はありませんか？』……と……伺……ふと……大……した……影……響……はありません……、……彼……等……は……個……人……々……々……は……事……變……に……就……て……話……し……合……つてゐるかも……知……れ……ませんが……別……に……悪……い……事……をする……風……も……見……ません』

……とのことであつた……

……つづく……

◇

九時半バーノンを出發、オカナガン湖畔傳ひに驀進した、十一時目的のケローナに下車したが、土地不案内のところ故、さてどこへ行つてよいのやらサッパリ判らない、已むなくタキシーを雇つて日本人の住んでゐるところまで案内してもらつた、そこは豊田氏宅であつた、同氏は西京料理店を經營して居り附……

ウイルス煙草

どんな煙草よりもスムースに卷けてよい味のするバーヂニヤ煙草

シャンテクラー紙又はサーレなほ用以下されば又格別です

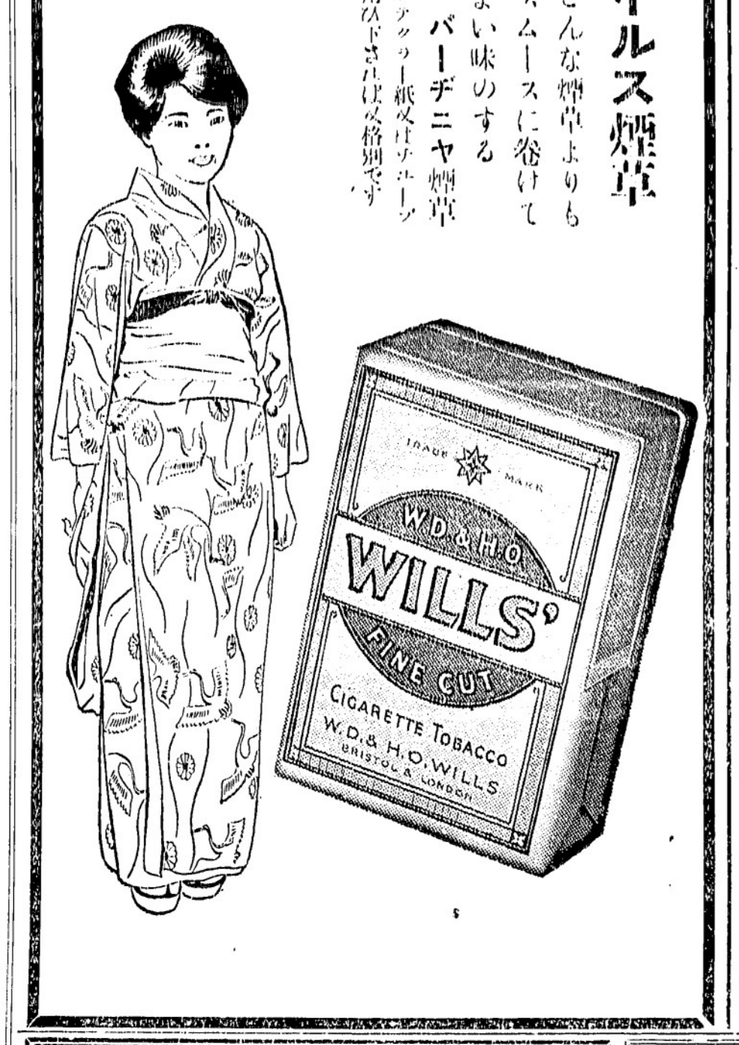

米は米屋へ

ペンクライ印　百斤入　五六〇

東ヘスティングス街六四九
電話バンクーバー八八九エル
現金で安く買へる店

各種製箱業

御注文に應じ如何樣にも製作致します

指物家大工

請負並に出仕事致します

榮養、佳味百パーセントの純日本式蒸カス饅頭アンパン

ox Factory

各種製箱業

御注文に應じ大勉强を以て如何樣にも製作致します

晩市バウエル街一五四

パウエル街ボックスファクトリー

N.Y.K.

1404-4th Ave., Seattle, Wn.

郵船案内

（船名）	（入港）	（出帆）
氷川丸		十一月十八日
日枝丸	十一月廿一日	十二月二日
平安丸	十一月十三日	十二月廿五日
氷川丸	十二月廿八日	一月十一日
日枝丸	一月八日	一月廿二日
平安丸	二月五日	二月十九日

◎横濱行三等片道　六三弗　神戸行　六五弗

日本郵船會社シアトル支店

代理店　晩市　B W. Greer & Son Ltd.
晩市　Great Northern Railway

Atlas Tire

堅牢無比を誇る

アトラス　タイヤー

日本人販賣店

朝日グラーヂ

サードアベニューグラーヂ

エス・テーグラーヂ

自動車修繕　附屬品販賣

朝日グラーヂ

晩市ゴーア及カドバ街角

電話ダグラス五五四五

VANCOUVER PACIFIC PAPER CO. LTD.

紙の御用は當會社へ

包紙、紙袋、色紙、油紙、トイレットペーパー、其他ペーパー類一切

ククリ糸、カザリ糸、文房具種々卸賣

ワター街一六〇

晩香坡パシフィック・ペーパー會社

日本人部代理

堀壽次郎

電話　本社ツリニチー六二二一　自宅シー五三四一エキス

病傷との傷害

タナカ　ホケン

Bookkeeper　Wanted

オフィス勤務志望の青年を求む

資格　晩市在住のハイ・スクール卒業科年齢二十才迄、日本語の讀み書き出來る者

和英兩文申込書履歴書を共に至急送附

Tanaka Insurance Agency
914 Credit Foncier Bldg.

衣がへの時

ホドヂン錠

虫よけに

是以上の品はありません！

効力……樟腦の十倍……ナフタリンの四百倍

ホドヂン錠は陸軍被服本廠の使用品を御家庭向に加工したもので毛皮、毛織物、洋服その他衣類等の虫よけには最も理想的です

徳用錠　一、〇〇

大錠　、五〇

晩市バウエル街三三一

新見商會

電話ダグラス參壹壹貳

高等南京料理

日本人諸君の御來店を歡迎

晩市バウエル街二五二

新北京

電話シー五七七四　同三五一七

自動車修繕

グッドリッチタイヤー

附屬品一切

大勉强で御用命に應じます

ポンテアック、ビューイック、ジ・エム・シ・トラックの特約販賣店

晩市アレキサンダー街ゴア街角

日本オート

電話　ダグラス　二八九九

◇和洋雜貨食料品

晩香坡市バウエル街三三七

蛭崎商店

電話ダグラス九九一

▲ラヂオ修繕

如何なるラヂオにても丁寧に責任を以て修繕いたします

▲チューブは無料にて試驗いたします

晩市バウエル街三三三

電話シーモア四一貳一

住宅パイ五〇四六エル

速水繁雄

晩香坡市バウエル街二五三

ビーシー魚店

電話ダグ二七八八　夜間シー三五三八

自轉車はターメー

運動具各種自轉車子供用車類一切總て大勉强にて差上ます

メーン街壹參貳

電話ダグ五五五九

ターメー自轉車店

松居善雄

記錄的快速力

CANADIAN PACIFIC
STEAMSHIPS

◇安全

何れも太平洋上の巨船ですから盤の上を走る樣なことは本社船へ乘つて初めて知る事實です

少し位の時化（シケ）では一ビクとも致しません

婦人子供の旅行に特に安全です

◇出帆表

エシア　十二月十三日

カナダ　十二月廿七日

ロシア　十二月十一日

ジャパン　十二月廿五日

□は、ホノルル寄港

◇便利

三等の待遇は特に注意して居ります

船室は各船共最上の場所を選び清潔で明るくスプリング付ベッドです

日本食の用意があります

各船共日本人が乘組んで居ります

沙市より同賃金で連絡切符差上ます

特に日本人コック二名を乘船致させました、日本人のお客樣には純日本食を差上ます

巨船

ジャパン號	排水噸	三二〇〇〇
カナダ號	同	三二〇〇〇
ロシア號	同	二五〇〇〇
エシア號	同	二〇〇〇〇
	總噸數	二一六〇〇〇〇

詳細は下記へ照會願ひます

加奈陀太平洋汽船會社

SETO MORE
Pacific Passenger Agent
CANADIAN PACIFIC (Oceon Traffic)

J. J. FOSTER
Steamship General Passenger Agent
Vancouver, B.C.

男女衣類一切

バウエル街三二九

電話ダグ一七四七

宮崎商店

晩市ゴーア街貳貳貳

皆樣の名畑運送社

薪石炭販賣

電話シーモア一〇八九

宮本

新荷御案内

アルプス豆腐	五十ケ入	六十仙
五目の素	一包	貳拾仙
壽司の素	一包	拾仙
ヨセ揚	一鍋	拾八仙
ウルメ	一斤	拾五仙
新案防寒スリッパ	一足	五拾五仙

晩市バウエル街四六九

ユニオン魚店

電話パイ三三五…三三六

血染の遺言守つて
父子相傳 鬼卯の最期
出陣驛頭に沸き上る凱歌 脈うつ武士道の後嗣

「軍人家系」全し
故卯野少佐に代へて

（東京發）「海の畫家」として海軍省圖係の納本を描くこと十餘年、故東郷元帥から『揚海名手』と推賞された現文部省科學博物館嘱託古島松之助畫伯は去月十一日午前九時東京驛發で上海へ急行したが氏の……

上海…… 特急を機として長谷川第三艦隊司令官が卅餘年前の自分一『長谷川少尉』と對面することになつた、古島氏は故東城鉦太郎畫伯に師事、師と同じく海戰圖の一流大家となつた、東城畫伯の沒後、多の資料の中に故畫伯が明治廿七年八月十日の黄海海戰圖執筆に際し蒐集した時の三等艦長伊知地大佐が紅顔の一青年士官を

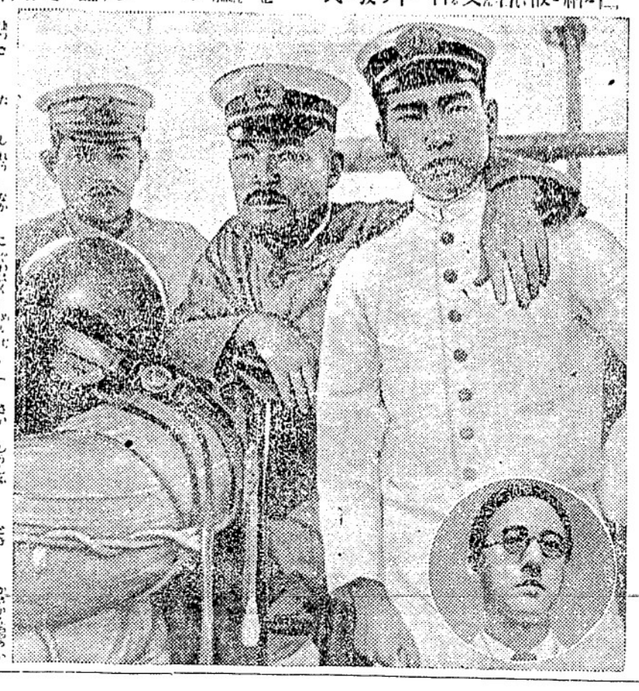

長谷川長官に贈る
「三十餘年前の提督」
『海の畫家』が携へて戰場へ

（東京發）「海の畫家」（代表山田德兵衛氏）でも長谷川司令長官、大川内陸戰隊司令官に津田逢玉氏作の美しい少女人形を陣中慰問として贈ることになり古島畫伯が携行した（寫眞は古島畫伯と記念寫眞、右が當時の長谷川少尉と中、伊知地大佐）

長谷川長官の感慨や如何に
古島畫伯談

上海へは海戰畫家としてせひ一度行きたいと思つてゐました、長谷川司令長官にも御目にかゝりますが、現地で卅餘年前の御若い時の寫眞を御覽になる時の御感慨はさぞと考へられます、繪の方では空中戰を何とかものにしたいと思つてゐます

驛頭
『卯野の戰死については未だ公電はありませんが私は心産をしてから日も淺く衰弱してゐるので最初はとても驚きました、これからの身の振り方功男をどうして育てゝゆくかそれはいづれ落ちついてから考へようと思つてゐます』

△寫眞…富美子未亡人に抱かれる功男君と故卯野少佐

で男子出生の報に『嗣子なし』この悲みを吹き飛ばしたのであつた、一昨年又長男陸一君に死なれて後繼者のないのを歎いてゐた矢先、而も出陣の驛頭にいてこの吉報を得た少佐はその場で功男と名づけ見送りの友人に『自分』さあとは功男を軍人として自分のあとを繼がせるのだ』と述懷して出發したといふ、歡呼の嵐のなかに嗣子を得た喜びを双頬に漲らして出陣した少佐の姿いまやなし、しかし卯野家をつなぐ烈々たる軍人家系圖は親から子へ孫へかうして連綿と三代にうけ繼がれてゆくであらう、市ケ谷の自宅で夫人は功男君を抱いて語るのであつた

『卯野の戰死についてはまだ公電はありませんが私は心産をしてから日も淺く衰弱してゐるので最初はとても驚きました、これからの身の振り方功男をどうして育てゝゆくかそれはいづれ落ちついてから考へようと思つてゐます』

△寫眞…富美子未亡人に抱かれる功男君と故卯野少佐

寫眞……
を通して第三艦隊の活躍をしのんでゐたが長谷川提督が『その寫眞をせひ見たいものだ』と希望したことを傳へ聞いてこそ何よりのみやげとばかりスーツケースの底深くしまひ込んで上海へ急行することになつたものである

◇

なほ日本人形研究會（代表山田德兵衛氏）でも長谷川司令長官、大川内陸戰隊司令官に津田逢玉氏作の美しい少女人形を陣中慰問として贈ることになり古島畫伯が携行した（寫眞は古島畫伯と記念寫眞、右が當時の長谷川少尉と中、伊知地大佐）

感謝の腕章
平和な收穫

（上海發）日本人街に住り——といつてもこれは北部の義——やれ安心といつた面持で平和な收穫、感謝の日章旗！彼等は眞に日本人たらうとしてゐる、野鳥でもなんでも啄まうと野鼠がいかに荒しまはらうと讓る大地にみ穗を婦々として急いでゐる支那農民たちが感謝するものは掠奪者だつたけで收穫する支那農民）

陣中閑あり：上海の日本人街で分捕つた青天白日旗を前掛にして散歩する長閑な風景

大和撫子研究に
『酋長の娘』來朝
南洋から初の留學生

（橫濱發）南洋の酋長の娘さんが統後の大和撫子研究に去る九日朝十時半サイパンから入港した郵船バラオ丸でやつて來た、サイパン島のガラバン、グレゴリー・サブランさんの愛娘ロザリア（二〇）さんで父サブラン氏は元チャムロ族の酋長さんだつたがいまはガラバンで椰子栽培をやり大地主で餘生を送つてゐるといふ『色は黑いが南洋ぢや美人』の唄もロザリアさんには不適で、色白で目鼻立ちもなかなか

かいかはずかしさうだ

『親父の時代から酋長だつたさうですが、いまは日本政府の善政で南洋はぢん〳〵開けて行つてゐます、まづ日本語を勉強して日本婦人の日常生活を見學する傍、洋裁を習ひたいのです、いつまで日本にゐるかわかりませんが非常教師道を修養することになつてゐます、南洋の女もこのごろ修養熱に燃えて居り、妾が最初の留學生となつたわけです』

と日本語で語り、出迎へた東京市麹町區麹町南洋基督教師道會牧師ホセ・セレロさんに伴れて上京した（寫眞はロザリアさ

蛭崎商店の各物特價大賣出
一九三七年度の年末を清算して眞に有爲の商品を文字通りの安値で提供致します
これを機會に御求め遊ばせ
八日より十三日（土曜）まで

蛭崎ならでは勉強の出來ぬ此の品此の安値

△婦人の部

		正價	特價
金紗ドレス	各色	三、四五	二、七五
同		五、九五	四、九五
流行新型ハット	特價	一、一九	一、九五
同 スカート		二、四五	一、九五
同 スエタコート		二、九五	二、四五
同 ブラシウールスエタ	各色	四、九五	四、四五
同 ペテコート	特價	五九	二、七五
同 レース付		二、二五	一、七五
ナイトガン（フランネル）		九五	一、〇〇
同 アンダシャツ中厚（シシユ入り）	特價	一、二五	九五
同 ブルマー中厚	同	四九	七五
スタキング純毛	特價	三九	六五
バスローブ 各色		二、四〇	四、九五
		三、六五	三、二五

△男子の部

		正價	特價
流行のハット各種	特價	二、九五	一、九五
ブラシウールスエタ（ジッパー附）		四、九五	三、九五
同		三、四五	二、九五
同 ウインドブレカー		四、九五	三、九五
同 バスローブ	各色	四、九五	三、九五
同		四、九五	四、九五
同 ナイトシャツ		一、九五	一、四五
同 日本着寢卷（ネ〜地）		一、〇〇	一、七五
同 サンデー用パンツ		九五	七五
同 オバシャツ		一、〇〇	九五
同 アンダシャツ	上下一着	九五	七五
同		三、九五	二、七五
同 サンデー純毛サックス		四、九五	三、九五
仕事オバシャツ（グレイ）		一、五五	四、五五

△ガール部

		正價	特價
オバコート（ブルーエビ茶）	七才…十才	九、九五	八、九五
同	二才…六才	六、九五	五、九五
同	十四…十六	特價 二、九五	一、九五
ドレス		大特價 一、三五	二、九五
スエタ		特價 一、二五	一、三五
ジッパー付・赤・ブルー		一、二五	一、二五
ブラシウールスエター		一、二五	一、二五
純毛スエタコート	ブルー色	一、二五	一、二五
ブールオバースエター	赤、ブルー	一、二五	一、二五
スカーツ	六才より十才迄	一、〇〇	一、〇〇
バスローブ	二才…六、八才…十二	一、七五	一、七五
傘	特價	一、四五	一、二五
純毛スタキング		一、二五	一、二五
アンダーシャツ		三九	二九

△ベビーの部

		正價	特價
ベビースエター	三つ揃ひ	一、五〇	一、二五
ブラシウール	レゲン付三つ揃ひ	三、四五	二、九五
同		三、二五	二、七五
オバコート	ピンク、白、ブルー	三、四五	二、九五
同	ハット及びレゲン付	三、九五	三、二五
同		五、九五	三、二五
ベビーショール		三、四五	二、九五
同		三、二五	二、七五
ブランケット	ピンク、ブルー特價九五	一、一五	一、〇〇
シルクドレス		一、九五	一、七五
同		一、四五	一、二五
ブンダシャツ		一、三五	一、〇〇

△ボーイの部

		正價	特價
オバコート	黑	八、九五	七、九五
同		六、九五	五、九五
同		一、九五	一、九五
ブラシウールスウエタ		二、九五	二、九五
ブールオバースエタ		一、九五	一、七五
パンツ	縞	一、七五	一、三五
同	各色	一、〇〇	一、〇〇
同		一、〇〇	一、〇〇
アンダシャツ		一、七五	一、三五
サックス	上下續き	一、二五	一、二五
ベルト		三八	二九
キャップ	各色	二九	二五

△雜の部

		正價	特價
フトン綿		一、四五	一、二五
消毒綿		一、九五	一、四五
白ネル		二、四五	二、〇五
友染新モス	一ヤード特價	二、七五	二、四五
友染キンシヤ	同	三、九五	三、二五
フトン用裏地	同	三、九五	三、二五
シイツW	各色	三、二五	二、七五
スリコワタ		一、四五	一、二五
同	一枚	一、三四	一、一五
枕カバー	特價	一、一九	一、〇〇
ベードカバー		三、九五	三、二五
同	各色	二、九五	二、二五
毛系カーネエション（大特價）		四、九五	四、〇〇
同		二、四〇	二、二五
連環用スーツケース	特價 九五	一、四五	一、二五
ランドセール	特價 一、二五	一、五〇	一、二五

御婚禮用の御支度に付いて御祝品を全部取り揃へてあります
御結納の御支度を確實嚴密に調製致します

毛布の御用なら本年も皆樣の當店から（目下賣出中）
特に大勉強で御用命に應じます
バウエル街三三七
蛭崎商店
電話ダグラス九九一

◎勝時煮一瓶廿五仙
其他食料品一切特價提供
日支事變にふさはしい

殘兵を悉く殺し 南市を完全占領

浦東から邦人街を惱ました 敵隊長も粉碎さる

上海十二日――十二日午前三時から行動を開始した一部隊は日出前に浦東に渡り、日出前に部隊は一斉に邦人居住の虹口地區を砲撃せしめた元兇である浦東敵軍は後退後南市に逃入したが本隊の抵抗を綜けてゐたものである

◇

十一日の南市總攻撃に際し殘敵を掃蕩せしめた第十五師團は、敵の主力を撃滅し、殘敵

上海戰線の諸道路は敵の死体で覆ふ

南翔を完全に占領し 昆山、嘉定の攻略戰に移る

上海北西の野に壯烈追擊戰

南翔攻略戰は其の掃蕩を終へた十二日は恰も強大演習の記念日に當り和知部隊は昨夜来の雨が揚げられ昨日までは抗日の本拠と目された南翔各所に其の今朝来日章旗が翻翻として翻り敵を示してゐる、尚南翔は軍事交通の要衝に當り殊に中心として敵陣地は大場鎮、嘉定と共に防衛の重鎮として敵の死守してゐたものである、之が陥落により支那軍は根本的戰に一大痛撃を加へ他の進撃的敗戰と共に全局的に最大なるものが豫想される

逃げる敵軍を 滅茶々々に急襲 敵死体算なし

上海十二日――上海の西方十哩に位する南翔を攻撃し昨夜来敵の和知部隊は十二日午前九時十分南翔より一斉に南翔に突入し完全に占領し成功高く日章旗を掲げた

僅かに左つゝ南翔の敵は第九、十六、九十六、百五の四個師を約五萬の死傷を出して四散しクリークの底から北の大部分は西方へ向け潰走中である

北進の上陸部隊 昆山に肉薄す 物凄い進撃ぶり

杭州湾北岸に上陸して乍来一直線に北進、松江、青浦を抜き昆山に迫り蘇州河を渡り北進を続けてゐた我が新鋭部隊は昨十一日松江の北（蘇州河の北岸）安亭鎮及び其の附近を占據、更に蘇州河に沿ひ北上して十一日正午過ぎに其安亭鎮と

退路を斷たれ大狼狽

南翔敗退の敵は我が上陸新鋭部隊により昆山への退路を斷たれた為め周章狼狽、算を亂して退路を北にとり退却中であるが南翔・昆山街道の道路及その附近は敵の死体を以て埋められ恰も中央軍の墓場の如き觀を呈し概數は約二千餘名に達して居る

次の敵陣地に猛爆撃

南翔の陥落は次に我軍をして上海西部戰線の北半を爲す嘉定（上海の西北十五哩）、太倉（同西北廿五哩）、昆山（上海西方廿哩）の攻撃を容易ならしむる事になる

海軍航空隊今村部隊は本日午前十一時雨雲を衝いて敵の次の陣地たる昆山、太倉及び常熟（常熟は上海の西北四十五哩）に飛び敵の後方陣地に猛爆撃を敢行多大の損害を與へた

上海戰線の 次の大攻略戰

太倉・崑山線 突破も近し

上海、本日午後六時半發表――昨日わが軍の安亭鎮及び南翔附近の敵陣地奪取に伴ひ南翔北方より嘉定後方地區を經て劉河鎮に至る敵の一線（即ち北端の劉河鎮から南は南翔に至る約二十哩の線）は今朝来全面的に崩壊し雪崩を打つて西方及西北に向つて潰走しつゝあり我が軍は之に對し全線に亘り次の如く敗敵を太倉、昆山方面に急追中なり

（一）昆山攻略戰――安亭鎮を占據せる上陸新鋭部隊は西北方の昆山方面へ、又上海西方青浦鎮を占領せる部隊は蘇州河を越して昆山方面へ向ひ前進中

（二）太倉攻略戰――南翔を占領せる和知部隊は京滬鐵道を北側地區より太倉方面に急進中

（三）嘉定攻略戰――我が部隊は羅店鎮方面より敗退せる敵を西へ追つて嘉定へ、又〇〇部隊は吳家巷方面より劉河鎮南方地區を經て嘉定地方へ向け猛進中

（四）南市を掃蕩せる〇〇部隊は一部を以て南市の警備に當らしめ主力を以て北進、南翔の東北地區より、又〇〇部隊は陳家巷方面より各敗退の敵を嘉定及び其の西方地區に向ひ急追中

某國が山東省で 我海軍に妨害

飛行機に發砲

〇〇基地十二日――風雲を孕む山東半島を偵察中の我が海の荒鷲部隊は十一日威海衛上空に於て〇國らしき高角砲の射撃を受けたが幸ひに命中せず無事基地に歸還した、事變勃發以來〇國の積極的態度は驚くべきものあり青島は素より最近は芝罘よりも盛んに支那側に物資を供給しつゝあることが明白となつた、尚哨戒中の我が艦隊に對する〇國軍艦の示威的妨害的行動は依然として續けられてゐる

濟南附近を 我空軍が爆撃

飛行場は大火災

韓復渠の本據を衝く

〇〇十二日――我が空襲を受けざる處女地であり津浦線方面の敵の據點たる山東の中軸濟南に對する我空襲は遂に火蓋を切られた、十一日中平部隊は先づ禹城附近を疾走中の軍用列車を襲ひ粉砕顚覆せしめた後一氣に山東省の首都濟南上空に現れ同市の西南二キロの辛莊飛行場に對し猛烈果敢なる反覆爆撃を決行同飛行場の滑走路及び諸施設並に附近にたる大兵燃を根こそぎに爆破したが、同飛行場は遂に火災を起し大混亂を呈して居る、抗日南京政府の指令に踊らされ我に抵抗せんとしつゝある韓復渠の本據はかくて我が空軍に依つて最初の痛撃が加へられ濟南市は早くも大動搖を呈してゐる

廿九軍の殘兵を 片ッ端から殺す

北方で各所に死体の山

北京十二日――（軍發表）廿九軍敗殘兵は最近到る處土匪を糾合し京漢・津浦兩線の中間地帶を彷徨しありしが、敗殘兵が良民に與へる影響芳しからざるに依り我軍は斷乎之を膺懲せり、十一日午前十一時には藁城、晋縣、辛集附近に於て凡そ二千を平郷、南和附近に於て約二、三千を曹縣、大名附近に於いて四、五千を夫々京漢線方面の我が部隊は是を撃滅せり、斯くして京漢・津浦線中間の敗殘兵は殆んど殲滅され同中間地帶の治安は是により急速に回復して河北の盡正は完璧となりつゝある

日支戰鬪ニウス

殘敵の掃蕩戰

上海十二日――和知部隊南翔占領の報を聞くその原隊を訪へば同隊では感激して語る

――「羅店鎮を占領後南翔攻撃に向つた和知部隊長以下〇〇健兒の精鋭は殆んど寝食を分たず健闘殊に先陣の勇敢な恒岡、坂口兩〇隊の士氣大いに擧がり遂に南翔の堅壘を陥れるに至つたのは感激に堪へざると共に飽まで衝後の戰闘準備に勝つて兜の緒を締め遺憾なきを期したい」尚原隊では正午將校食堂に於て祝杯を擧げ感激のルッボと化してゐる

◇

南京政府は本日紙上に支那民衆に告ぐる書を掲げ國民政府より離れ行く民衆の引留に躍氣となつてゐる

◇

石家莊十二日――坂西部隊は十一日午後七時河北省南の大名縣城を占據した、又京漢線のわが軍も順德東方河郭鎮の殘敵掃蕩十一日午後八時廿分同地を完全に占領

◇

十一日午後大名を占領した我が坂西部隊は城内の敵五千を殲滅せしめたが、此の敵は宋哲元、馮治安麾下の廿九軍第廿七師、第八十八師、第百三十二師騎兵第九師等の殘敵だ

◇

天津十二日――わが空軍部隊は津浦・京漢兩線の中間地區に蠢動する二十九軍の殘敵に對して十二日鳥田、橘、中富谷荒部隊は黄宗、平郷、晋縣附近の殘兵を、上田、芝田、栗山各部隊は南和、藁城、辛集地上部隊の掃蕩工作に協力して之を壊滅せしめた、一方宮澤部隊の荒鷲は津浦線方面に出動馬城附近に於いて敵の裝甲列車を爆撃し更に濟南上空に飛来して同飛行場に猛爆を加へ多大の損害を與へた

◇

日本軍は本日上海共同租界内の抗日分子大清掃を開始した

◇

上海、東方吳淞に本日上陸新に一萬上陸すと本日外電は傳へてゐる

日本人に 名前を貸す

市民を暴く

ビーシー州で日本人の伐木事業に日本人に名前だけを貸して事業をさせてゐる相當有力な晩

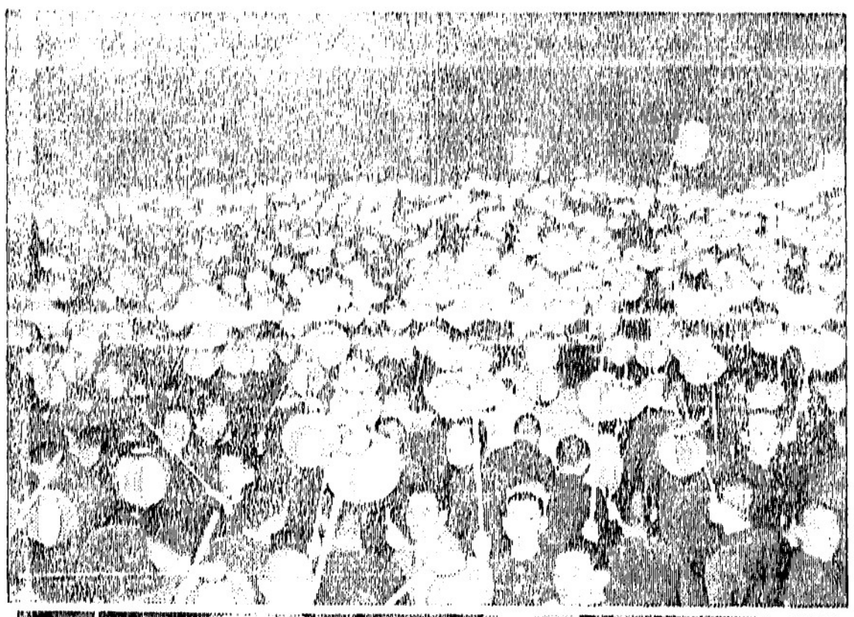

昆山の中間に在る夏駕橋鎮を占領した、夏駕橋鎮から敵の次の陣地たる昆山までは僅か除す所九哩に過ぎぬ、尚昆夏駕橋鎮は上海の真西廿五哩に當り杭州湾北岸上陸軍は既に今日まで四十哩を進撃した事になる

久保田交治 ●ジョーダン街一九六九 ●話 ジョーダン街一九六九

晩市アレキサンダー街三六二 ●話 ダグラス 七一三

電話シー七七四五 自宅フェア三六二七エル 出張所 ●ウエル街二一四 高原商會隣 ●電話シー モア一〇二八

電話フェアモント五五四三 ●話フェアモント五五四三エル夜間 吉原登代

●話 ビーシー州公認 渡邊琴子 電話シー七六八〇エル

●九八年式最新無熱 バーマネント ●ウエーブ

晩市バウエル街二四三 電話シーモア三四四七 日本行船客切符取扱店

Singer Sewing Machine Co. 393 Powell St. Shop Phone Sey. 1931L

求 上流家庭働き娘至急入用 電話ダグ二九六一エキス

本町 は日本人各位の御便利の爲め各種ミシンをバウエル街シップに取揃へて居ります 電話シー一九三三エル

新ミシン 取換へ並に古ミシン求めの方は是非當店に御用命下さい 附屬品一切も取そろへてあります 新鶴田收藏 マネジャー 電話シー一九三三エル 自宅ッリニテ九七一エル

モーターミシンに経験ある裁縫婦人至急に求む 仕事は年中あります 東へステング街三六九 メードウエル裁縫工場 電話ドグラス五〇七七

求 十名 電話シーモア二七八七（日本語を話します）

シンガーミシン 日本人最古の経験ある代理人から求めになれば用座に修繕其他の事があります、ミシンの事は御便利であります、ミシンの事は御德用次第速刻御相談にお伺ひします 電話ハイ五九七八アール フランクリン街一七六六 柳澤元一

法律事務所 エッチ ヤング ドミニオン・バンク建物内一〇〇九號室 電話シーモア二七八七（日本語を話します）

求 十七才以上デリバリーボイ 至急電ケリスデル五一四

廣告

新任雜貨書記生の歡迎會を來る十一月十三日（土曜日）午後六時半よりアレキサンダー街三六二番地に於て開催するに付出席希望の會員は十三日午前中迄に吉野に申込まれたし

△會費一弗 紀伊海外協會

求 グロサリー店配達ボイ 電話ベビユウ八四〇六

◇營業案内◇

▲濱谷商店の冬物特價賣出しは品が良いのとストックは豊富だし然も安いと來てるので大好評明土曜日で賣出しは終るのだから好機逸すべからずであらう

香坂市民があるとて州土地大臣ウエルス・グレーは昨日新西院で此種の白人の氏名をアバく空だと冷かした、日本人に名目だけを貸すことは日本人をして白人なみに伐木業界へ侵入させッグを日本の製材所へ自由に送らしむる所以だと云つてゐる、日本人は白人の名を使用して官林の所有者となつて居ると言ふにある

○今回日本人タキシー乘客は全部（メーター）に依つて料金を申受ける事に致しました

晩市日本人タキシ

名畑 タキシー ハイランド七六五

オーケータキシー 西第二街一六七七 電話ベエビユ八二三エル

シヨワタキシー シーモア二八八七 バウエル街二六一

高田 タキシー 電話 ドグラス八三六 シーモア三七五七

ヤマ タキシー 電話シー一四一四 1415

會我運送舍 電話ダグ四七八八アール

結婚及葬式用花類 バウエル街二七〇 中村花屋 電話シー五九三五

○土地家屋、ルーミングハウス○各種商店プレス屋等見込ある場所に友價賣物澤山あり○火災自動車盜難保險 晩市バウエル街參參四 一般公認代理業認 奥村事務所 電話シー二八壹貳 住宅ハイ三〇六三アール

迎轉手入用 ヤマタキシ

自宅 電話變更 ハイランド 一五四八 公認 宮崎醫院 事務所東へステングス街一九三 電話シーモア六一六八

バウエル街二三八 運送業 電話シー 三五二八

花 花東花輪 一切の御用は是非當店へ 晩市西第四街二三五六（キチラノ圖書館前） 電話シーモア六一六八

金魚卸小賣 イーノー花屋 佐々木菊三郎 電話ベービエ七八八一

新小説　時代の影

竹田敏彦

（155）

（一）

「ま、いや！」

春雄は聲を弾ませた。

大きな聲でふさい合つてゐるが、春雄の云ふ通りだ。

「もつとも、今日明日といふ訳でもわりませんが、この一週間や二週間の淡い期待を思つて……」

……お眼鏡ざんや、その固唾……

春雄はこん夜所へ泊つた、自分で汚されたような女子供を、太陽の朝日に晒すと、官の朝日に晒すと、すぐに期待を濟ませて官を出た。

春雄は仕方なく午前の新宿の通りを、見当もつかずに歩いてゐたが女給達の眼に映つた。

春雄は、今、何を考へてゐるかつたが、さつぱり洗脳されて見た女を思ひ出すと、さうした自分がしみ〴〵と淋しくなつた。

「さう云へば、こん夜時、佐久博士のことを思ひ出した。家を出てもう二十日、春雄は、家を本能はなかつたが、さすがに父のことが気がかりはなかつた。彼女は、佐久博士がたつねて、父の非後の容態を訪しく訪ねてみたくなり、すぐに電車の停留所へ急いだ。

ちやうど佐久博士は、午前の診察を終へて、午後の往診に出かけようとする間際だつた。

博士は、春雄を應接室へ通ゐると、

「、体此頃は、何時ごろ、帰宅するのぢと」

と、博士は、春雄の顔をじつと見ぬ。

「僕は、何時ごろ、帰宅するのか、何ぢ思ひません」

「これもよく存じません」

しかし、あの家の相続人は、もう私ではありませんから。父は恨みすせんが、あの家に自分の住しみも感じなくなりました」

春雄は、さうした、悲惨の子供の何たる悲しく嘆いてきたことか——博士も、深い太息をついた。

「いや、それがぢや、二、三日前からよくないんだ」

「ぢ、いや！」

大きな聲でふさい合つてゐるが、春雄の云ふ通りだ。

「もつとも、今日明日といふ訳でもわりませんが、この一週間や二週間の淡い期待を思つて……」

……お眼鏡ざんや、その固唾……

春雄は、一日の思ひも表はせず、涙も枯れて、ただ、一人の姉とすら離れて、死を待つ父の実を、熱い涙で想像した。博士は尚姓もしみ〴〵

「さう云へば、私も科学者として、この父様の御苦悩には、なにかないなを責任を感じてゐます。せめて、一日でも長さへ利けば……いやさう云へば不思議なことは、あの日下の症状が、普通一般の失語症状と見ないのに、その治療ができないのが、一人降りとして遺憾に堪へない次第で、何とも汗顔の至りです」

と、心から嘆ずるやう春雄は言ひた。

そこへ、看護婦が

「あの、学岡さんのお宅で、一時までと御言つてゐらつしやいましたが……」

往診を促した。

「では、今日はこれで失礼しますから、一日も早くお帰りになつた方が……」

博士は言ひのこして立ち上つた。

春雄は一人で街へ出たが、博士の忠告は彼女の心を、病父の枕邊（まくらべ）へ駆け付けずにはゐかなかつた。

（二）

が、淫ぶ、訪ふ、は時間が過ぎ、忘れて、せいぜい、今の間に御名残りを惜しみ上げるのが、何ぼかでもよいかと思ひます。人間一度は、いくら悔いても、取り返えることのできぬ、しみ〴〵、苦の胸を焦がす事には、おかなかつた。

いろ〴〵、お詫も承はつて、わたなの、お言葉も御同情に堪へません。

父様のためにも、なにかお様なで、お恨みに、なるやう、なことは、なからうと思ひます。

「ぢ、いや！」

大きな聲でふさい合つてゐるが、春雄の云ふ通りだ。

「もつとも、今日明日といふ訳でもわりませんが、この一週間や二週間の淡い期待を思つて……」

……お眼鏡ざんや、その固唾……

春雄は、一日の思ひも表はせず、涙も枯れて、ただ、一人の姉とすら離れて、死を待つ父の実を、熱い涙で想像した。博士は尚姓もしみ〴〵

「さう云へば、私も科学者として、この父様の御苦悩には、なにかないなを責任を感じてゐます。せめて、一日でも長さへ利けば……いやさう云へば不思議なことは、あの日下の症状が、普通一般の失語症状と見ないのに、その治療ができないのが、一人降りとして遺憾に堪へない次第で、何とも汗顔の至りです」

と、心から嘆ずるやう春雄は言ひた。

そこへ、看護婦が

「あの、学岡さんのお宅で、一時までと御言つてゐらつしやいましたが……」

往診を促した。

「では、今日はこれで失礼しますから、一日も早くお帰りになつた方が……」

博士は言ひのこして立ち上つた。

春雄は一人で街へ出たが、博士の忠告は彼女の心を、病父の枕邊（まくらべ）へ駆け付けずにはゐかなかつた。

相洋お菓子一切
豊富に取揃へて
ございます
バウエル街三五七
鈴木菓子店
電話シー七九三五

月刊雑誌

ドライウッド販賣
スウンエージング
四弗五十仙
五弗七十五仙
三弗七十五仙
ファーストリート薪炭　藤田
電話ツリニティ三三九九エル
夜間同　一五一四アール

カステラ
カフェー
晩市バウエル街三九二
住よし

名灸秘灸
家傳灸治療
腦神經痛、脳病、肺病、肺炎、カタル、氣管支炎、肋膜炎、心臓病、胃腸病、胃腸炎、蓄膿症、子宮病、子宮後屈症、子宮癌、子宮の虫、婦人の血の道、子供かんの虫、便秘、脱腸、引つけ、卵巣病、神經痛、リウマチス、腰痛、痔、氣管の凝り、耳鳴り、耳の遠い人、乳の出ぬ人、乳の出ぬ人、中毒、乳のはれ並に乳の出ぬ人、脱肛、痔、血脚、氣脚、眼病、のぼせ、引下げ、扁桃腺並に電氣マッサージ
一日早ければそれだけ其下が早く健康になられます
アレキサンダー街四〇九
大堀氏二階
仕田春甫

各種電線取付修繕
公認電氣學校卒業　上田繁
シカゴ、コイン
電球販賣
晩市プリンセス街五三〇
電話ハイ三七四二エキス

HEM-O-RITE
ヘムオライト痔病妙薬
包紙のまゝ、毎日二時間毎に一包宛服用する事
小箱　一弗　大箱　三弗
（大箱の方が經濟的です）
用途通りに御服用なされば必ら寸全治します
販賣店
日本人各藥店

ペーント釣道具
其他
金物類
一切
大勉強
ビーンシー金物店
晩市メーン街二〇八
電話ダグラス五五三六

DUNNE & RUNDLE LTD.
カメラ
◇コンタックス
◇ザイス　◇ライカ
◇ロレフレックス
◇イクサクタ
＝優秀カメラ専門販賣
アマチュアー・ムビー材料一切
洗練された藝術的燈付、現像
晩市グランビル街五三一
ダン・エンド・ランドル商會
電話ツリニテー五七八八＝九

近代人の嗜好にピッタリ合ふ
スマートなハット
の御注文は日本人諸君
お馴染の弊店で選べ
御注文によつては如何様にも仕立てます
よい品を安く賣る男物帽子專門店
ドミニオン帽子商會
晩市グランビル街九一八
電話シーモア六八六

醫士
林弼臣廣告
專門　捻骨、打撲傷、斬傷、腫物、筋痛、るいれき、痔漏火傷脱腸、血便、殊に打撲關節の痛み等は如何なる重症と雖根治、猶接骨の技術に就ては既に日本人各位御熟知の事に候
東ベンダー街九二　電話シーモア二四九一

長男重信儀過日高い處より墜落し右腕骨を折り林醫士にお願した所二週間にて全治し感謝して居ます
若し骨を折つたりクジイたり又スヂの痛む人は林醫士の診察をお勧め致します
ステヅストン金物商　電話九一
秋本重則

私儀神經痛にて非常に困つて居りました處今回林氏の治療を受け五六回にて全治感謝して居ります
若し折骨打傷又は神經痛等の場合同醫師をお勧め致します
イーバン　小森松之助

小生次男敏和高所より落ち左上膊骨を折骨いたし困難致し居りました處林醫士の治療を受けて約三週間半にて快治致しました、茲に同醫士の技倆を推稱し感謝の意を表する次第であります
マーボール、セルカーク街八八六四　松宮善七

今回ステヅストン日本人各位の御便宜と御經濟を考へまして接骨、筋違其他一般外科治療御希望の方は秋本金物店迄お申込下されば何時にても同店まで旅費無料にて出張し晩市と同様の費用にて治療に應じますから同所まで御申込下さい
醫士　林弼臣

ロンドンドライジン
一杯のシルバーフィズは陶酔と活力を生む！
ポケット入の新罐に御注意
十二オンス　九十仙
廿五オンス　一弗七十五仙
四十オンス　二弗六十仙
此廣告は州政府又は酒類管理局から發表したのではありません

AMERICAN MAIL LINE
DOLLAR STEAMSHIP LINES
アメリカンメイル・ダラー汽船會社
日本行三等船名
マッキンレー　グラント　ジャクソン
片道（横濱五十八弗）（神戸六十弗）
出帆日
（プレジデント）十一月二十日
（ライナース）十二月四日　十二月十八日
美府行テケット無料進呈、美味日本食、各船共日本人料理人及給仕、美港着地より本船行タキシー及荷物運搬等無料出帆日（午前十時半）晩市を出發すれば間に合ひます
詳細は各日本人切符取次所又は地方船客代理人イー・エス・アールへ御照會下さい
晩市パウエル街四七五
電話シーモア二三九三

他に類の無い　美味滋養の
「ロバートソン」ブレード
ちやんとスライスになつて居るのもあります
あなたの最寄りの店でお求め下さい
キングスウェー街三六六五
ロバートソン・ベーカリー・リミテッド
電話ハイランド二一七一

●ハラデー　スペシャル
◆ウナギ　大鑵　二ケ　廿五仙
◆花カツオ　二ケ　十五仙
◆衛生向の（メニフラーソツプ）　三ケ　十一仙
◆ココア　一鑵　大　十六仙
◇新着日本新鹽數の子　一斤　廿五仙
■新タクワン漬
晩市パウエル街三九四
ニュー　フイッシ　マーケット
新魚市場
電話ツリニティー二九九六

PLF
ソーダスト
薪炭
電話にて御注文下されば直ぐにお届けいたします
パウエル製材
薪炭會社
パウエル街一三五五
電話ハイ四五六七四五六八

梅肉　瓶入　二〇
鮎ウルカ　同　二五
越前ウニ　同　七五
イカ黒造り　同　五〇
龍宮珍味　同　四五
モズク　瓶入　二〇
味の華　同　三五
アミ鹽辛　同　三五
カキ鹽辛　同　三五
新米の炊きたての御飯に東京日本橋八百淺の鹽辛御食事はす、む、御健康は増す、更ちに馬力をかけて銃後の御活動へ
バウエル街一〇九
良品をれ安く　古屋商店
電話シーモア二九三三

新年ハガキ調製
（見本進呈）
晩市パウエル街三九〇　電話シー三八三一
近藤特許賣藥店
O KONDO 390 Powell St. Vancouver, B.C.

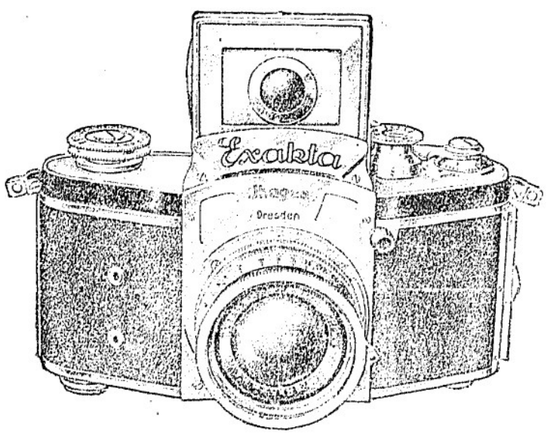

The Leading Miniature One Lens Reflex Camera
KINE-EXAKTA
24x36m.m. (1x1½")
Focal Plane Shutter.
Speed 12 seconds to 1/1000 second.
With Tessae Lens—
f2.8, focal length 5cm.....$165.00
Filter for above.....$ 4.50
With Primoplan Lens—
f1.9, focal length 5.8cm.....$195.00
Filter for above.....$ 6.75
EVEREADY CASE for above.....$ 9.00

□日支事變を次に來るもの　武藤貞一著　八十五仙（送料共）
□北支戰線陣中手記　武藤夜舟　一弗五十仙（送料共）
昭和十三年毎日年鑑　九十五仙送料共
同　朝日年鑑　九十五仙送料共
同　當用日記　博文館種々
内田書籍店
電話シー四一三〇
347 Powell Street, Vancouver, B. C.
SUSHIN

蓮

三上於菟吉作
齋藤五百枝畫

（前號）

第六佛（その十七）

太古、毘婆尸佛出世する者あつて、十二年の間、多くの國々を巡り、日に三斤の肉を頭へれば、如來の教法を求めたが、その時は未だ、佛、法、僧の三寶は一つもわる名んだこの世界は、濕いたものが水を求めるやうに、佛法をつれもとめるがごとく佛法をつれてゐると、一人の婆羅門が來て申すは、我れ此度は一個持ており、昔、婆羅門佛法を聞いて、汝の皮を剝いて紙とし、骨を筆として、血を以て墨とし、この世界の一切の佛法を紙に書いて、水を以て書かんと申した。

婆羅門は、まづ三十字の偈について說いたが、聞いた者は、一句なりとも聞いたものは、一日、如來は、婆羅門に、御前の身は、小さく燃んだ紙に、細かく書きつけ、書きつけ、書きつけ、

蘇州河進撃の皇軍を泣いて迎へた五邦人

感激のお、日本兵だ

上海十月十八日發—最前線特電—蘇州河の南岸に進撃して來た皇軍部隊を眺め涙に泣いてゐた在留邦人の大集團は、蘇州河の南岸、那の極司非路にあるのを事變勃發以來二回目和界への交通を遮斷され、そのうち同工場に在留邦人五人が死守し決死の抵抗七十數日、遂に來た皇軍部隊を眺め涙に泣いてゐた邦人の大集團は、蘇州河の南岸、那の極司非路に在る大東紡績第三工場（西島陸岡工場）内に籠城、日本人婦女子二百數十名、男子二百數十名、内地人二百數十名、計五百數十名

河渡クーリクの死決軍が我・線戰海上

軍六第號別特報時變事那支

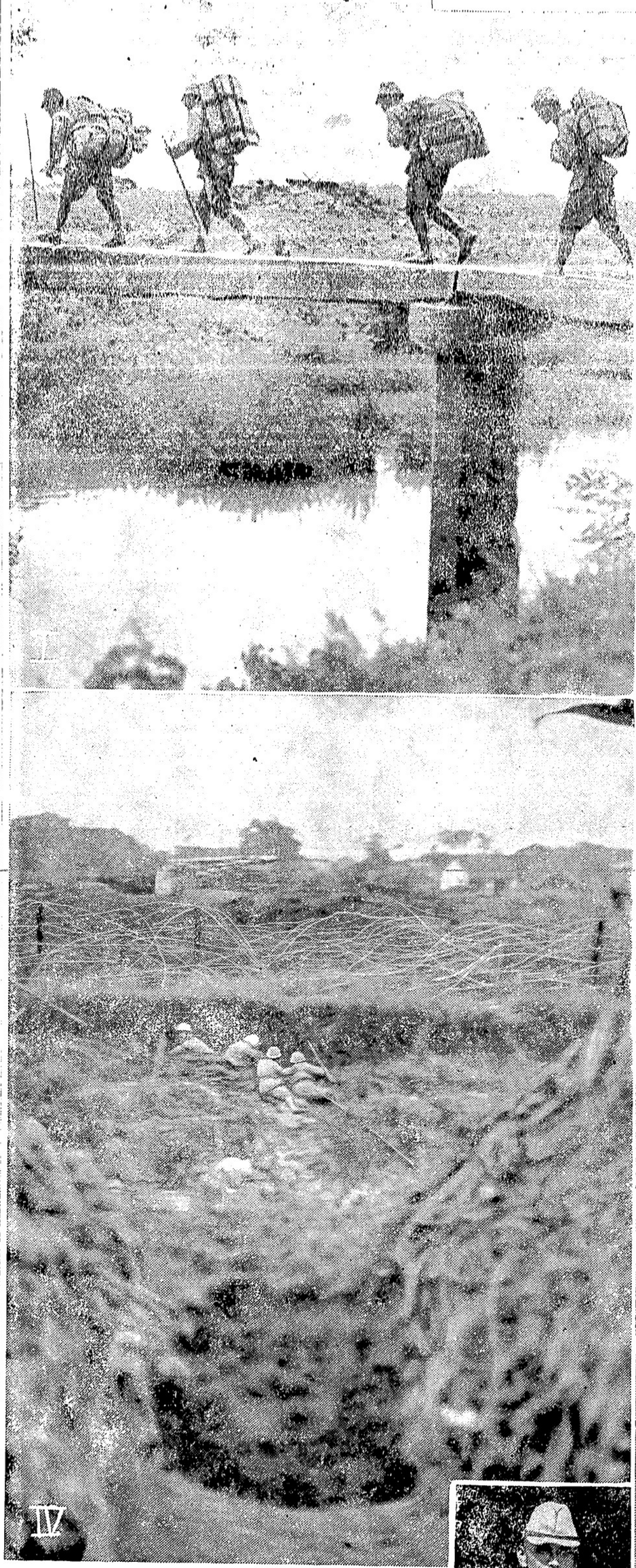

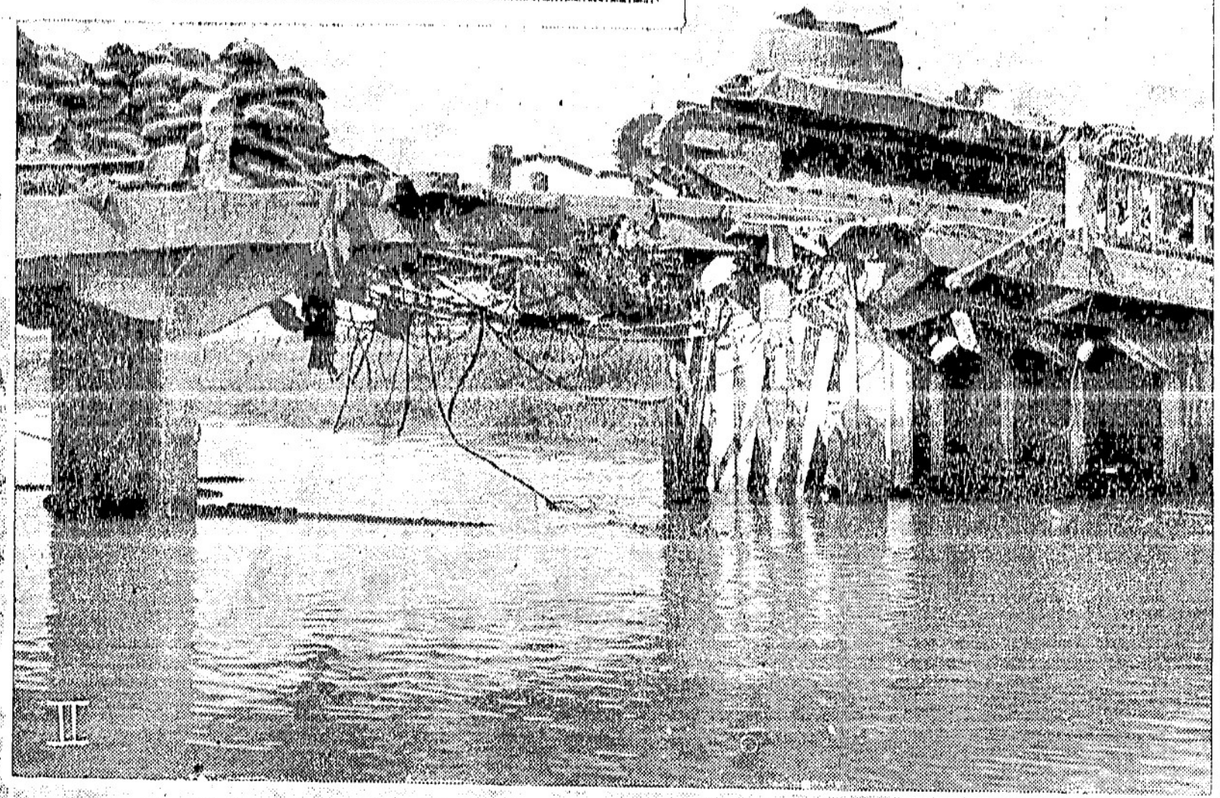

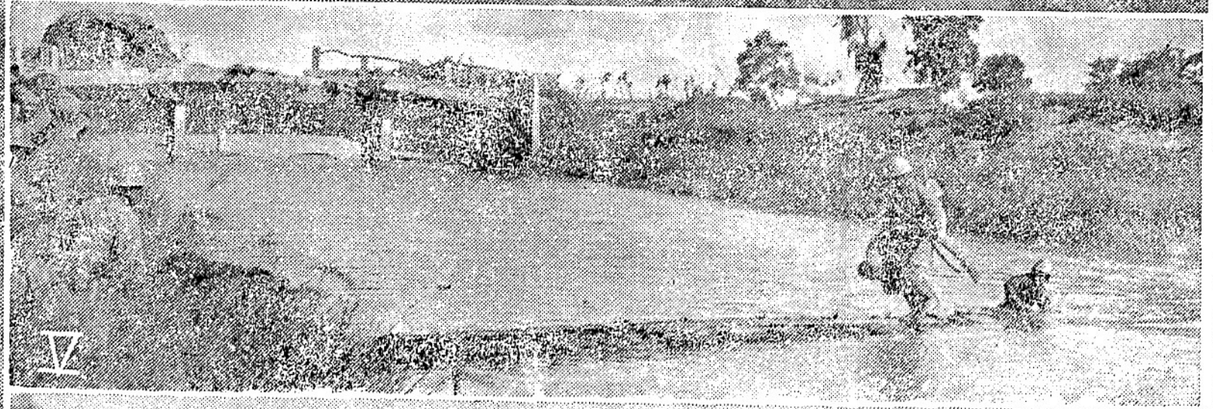

◎寫眞說明◎

(一)クリークを渡り上海戰線へ食糧を運ぶ我が兵士

(二)危險を冒しクリークを渡る我が戰車の突擊

(三)クリークを渡り進擊の我が川並部隊

(四)見よ！決死の突擊！劉家行の激戰にクリークを渡り敵塹壕を突破する田上部隊

(五)クリークに入つて架橋作業する我が兵

(六)吳淞クリーク渡河の加納部隊

(七)名譽の戰死を遂げた加納部隊長在りし日の勇姿

◆寫眞說明◆

(一)上海の〇〇の我が北進の要塞
(二)劉家行敵陣地(肉彈の我が勇士
(三)上海の關東隊として有名なわが部隊の陣中慰安會
(四)關東隊の誇り神一弩島をいたはる支那人の次男坊と目仰六(右)と澤村宗平郎の四男澤村三太男の兩君務正
(五)友田基前の急を聞ふ坂東基前(中)と松尾伍長(右)の部隊
(六)上吉田少尉
(七)沈壽を守り進撃する我が戰車隊
(八)クリークに筏船を浮べて輸送水路を開拓する眞貴部隊
上海〇〇、六時半の我が陣線

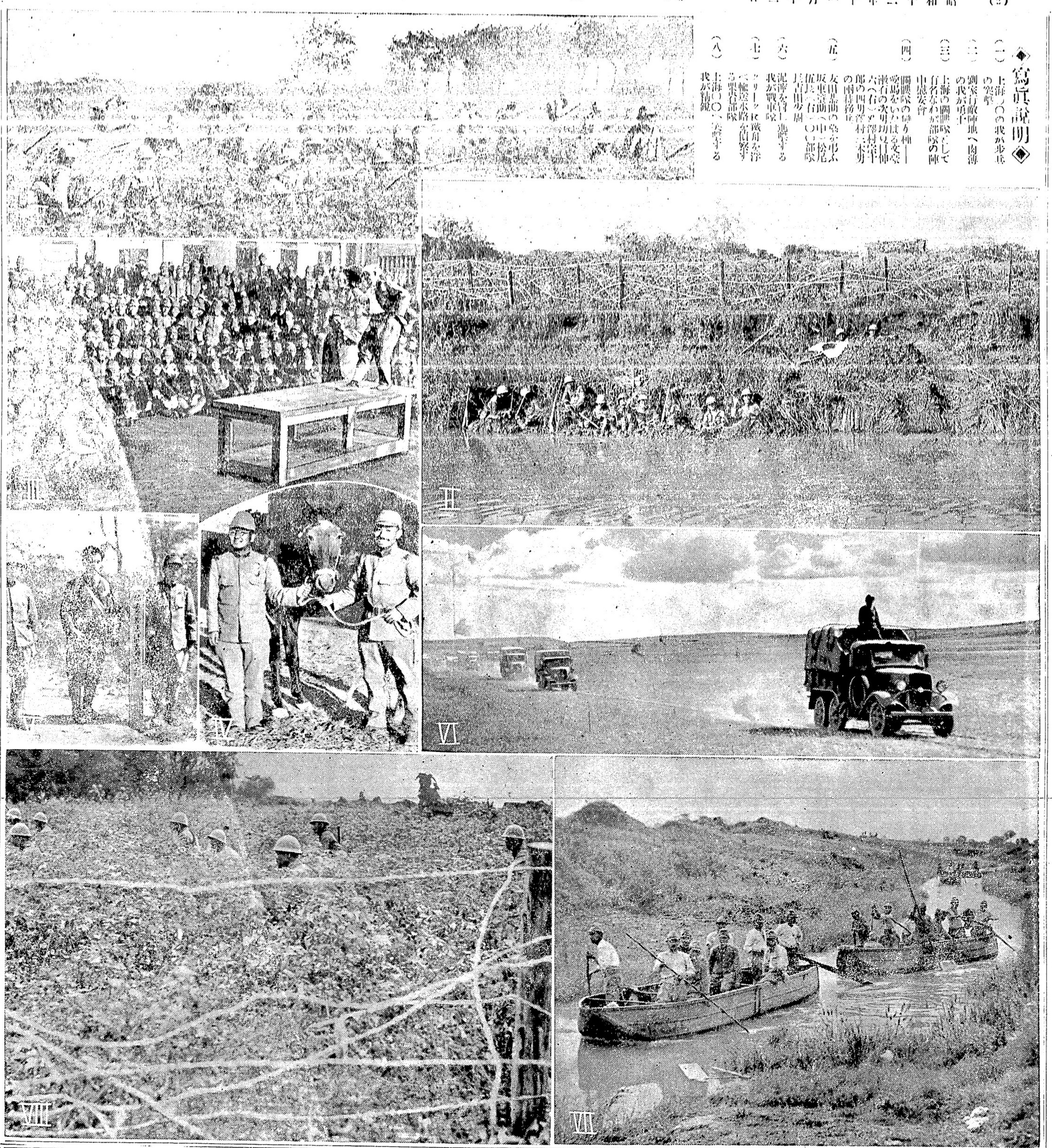

ラヂオ界の王者
一九三八年式
スパートンラヂオ
ボタンを押すだけで自由なステーションが直ぐ出てくる
ダイアルにて一々ステーションを合す面倒がいらない
あらゆる點が完備されてゐて
一九三八年式スパートンこそ
ラヂオ界の王者
$ 229.75

◆タキシー御用の際はニューカーの澤山ある ヤマへ……
◆電氣類なら ヤマへ……
修繕は(レヂオ及電氣アイスボックス、ワシミシン及ストーヴ類、其他電氣類の直しは何品でも ヤマへ)
電氣冷藏庫
御家庭用 ワシミシン
ヤマタキシ
電話シーモア一四一四

暴支膺懲の聲

聖戰三月＝世界を驚かす
我等が祖國の此の軍國譜

男なりやこそ銃後の妻

上原敏　染千代

皇軍は戰場の劍を揮ひ、銃後また献金に、千人針に挙國一致の熱誠燃る時、我等の主婦上原、染千代銃後に廻ちて全國民報國の至情を熱演した感激に溢れた傑作盤でございます

（聲なき凱旋）（背嚢ならに）（國境の唄）（壕の節）　上原敏　喜代三　宗喜代　近明三

（野營の夢）（月に眠る勇士）　（滿洲の月）（街を思ひて）　（滿洲吹雪）（戰友の唄）　（國境の子守唄）（銃後の夢）　岩伊藤久男　九　菅島晋　九昇

流轉

流れ三味線

上原敏　香

人氣の總浚ひ！

今や人氣の絶頂を行く上原敏が渾身の力をかけたハリキリ盤！

「愛慾道中」　上原敏　喜代三
「流れ笠」　上原敏　喜代三

空前の傳說、いま破られんとする驚異盤！

「茶屋小町」　上原敏　染千代
「伐なづし」

お茶屋小町は旅衆達が立——涙なる秋の夕しみじみと聽く浪花がし

「裏町人生」　（上原敏）
「霧の波止場」　（結城道子）（上原敏）

儚ない戀と白刃、蒼い涙と哭びの人生裏町・・・

——其の他優秀盤澤山あり——

新見商會

Phone Douglas 3112 331 Powell St. Vancouver, B.C.

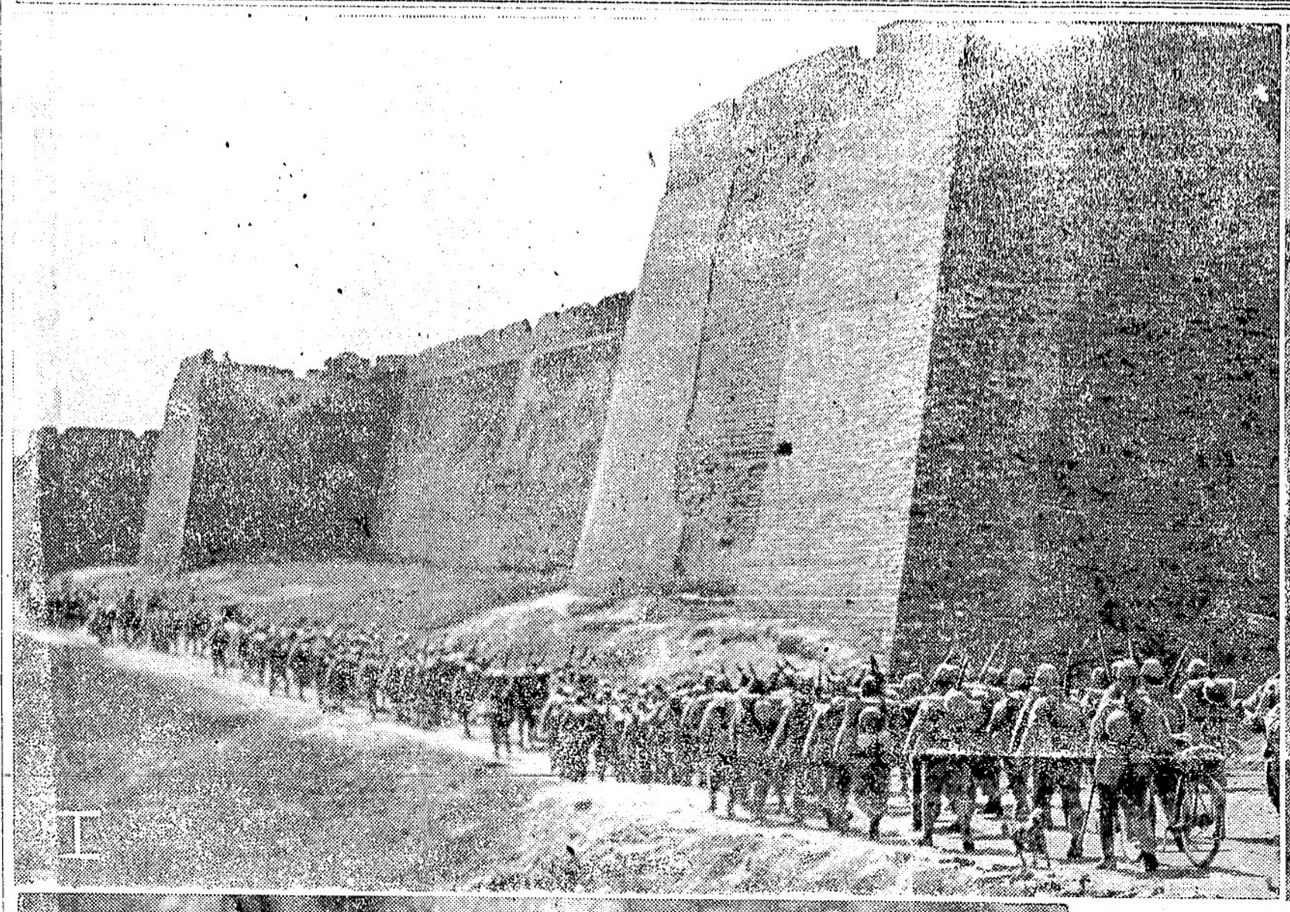

I

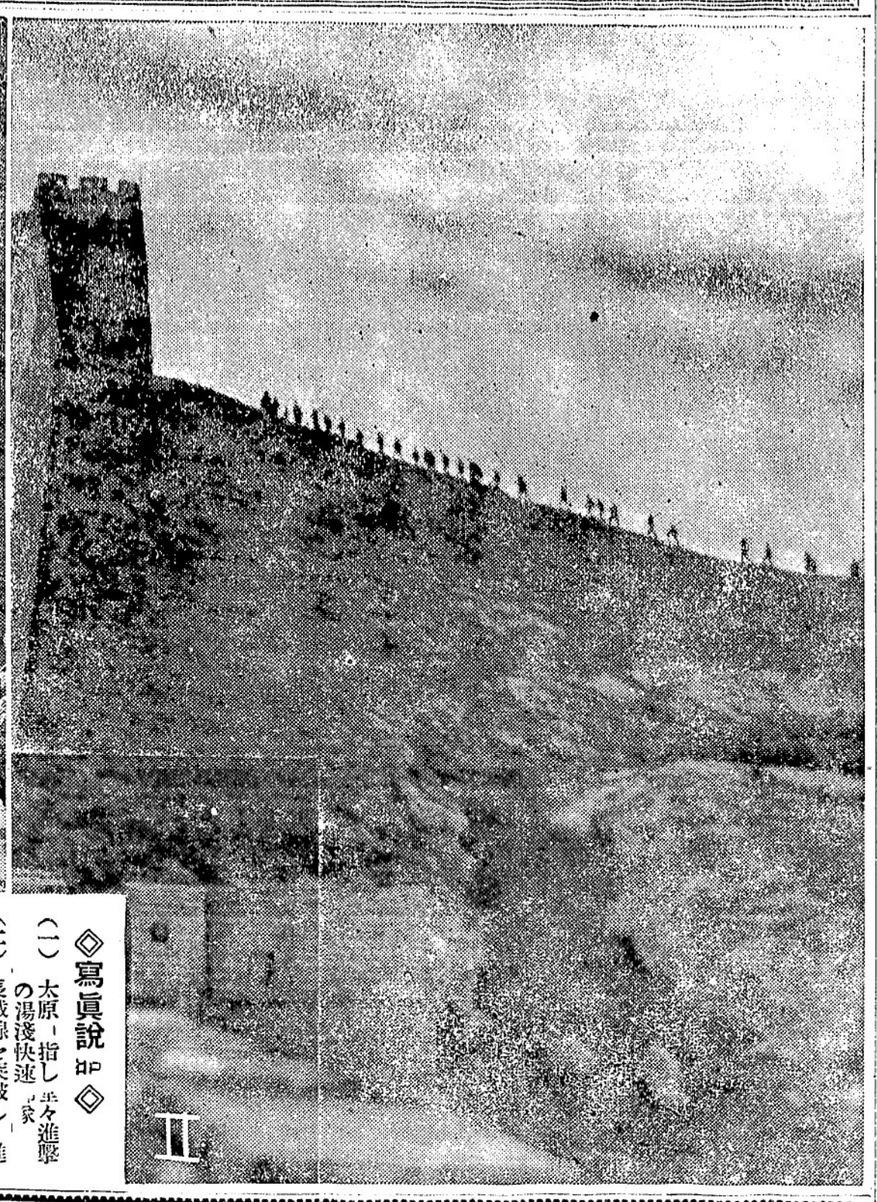

II

◇寫眞說明◇

（一）太原＝指し平々進擊の湯淺快速隊

（二）長城線を突破し一進軍する無敵の皇軍

（三）陣中の流＝急拵へのー管を秋風に寄せて……

（四）暮色濃き綏遠城に薫門に揚るヨが軍の凱歌

III

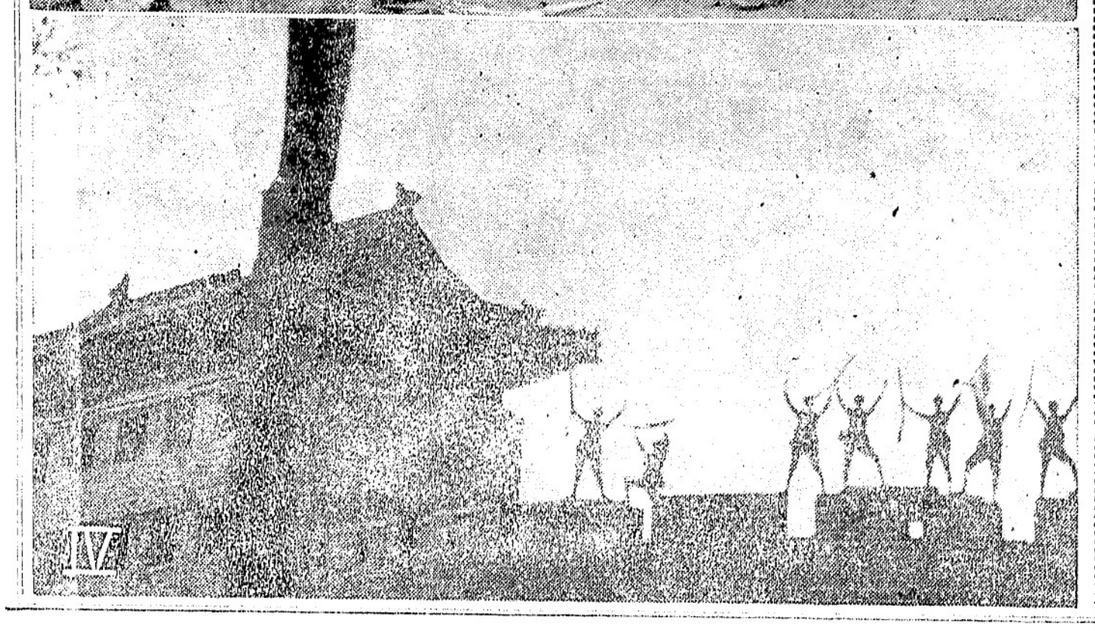

IV

お酒召すなら「白鹿を」
香味醇良　後ぜ朗らか

銘酒　白鹿

資本金一億圓
設備完全
醸石高最多

攝陽灘西ノ宮市
辰馬本家酒造株式會社

（此廣告は政府酒類管理局やビーシー州政府で掲載又は發表したものではありません）

風潮を衝いて

◈寫眞說明◈

(一)北支の空を翔ける我が海軍
(○○基地にて)

(二)徳州城東北城壁が崩れ去る沼田部隊の勇士

(三)北支平原を進撃する皇軍

(四)京漢戰線北部方面へ進出した戰車隊

(五)里馬寺敵前進撃——樹木を利用し日章旗を掲げて突撃の我が軍

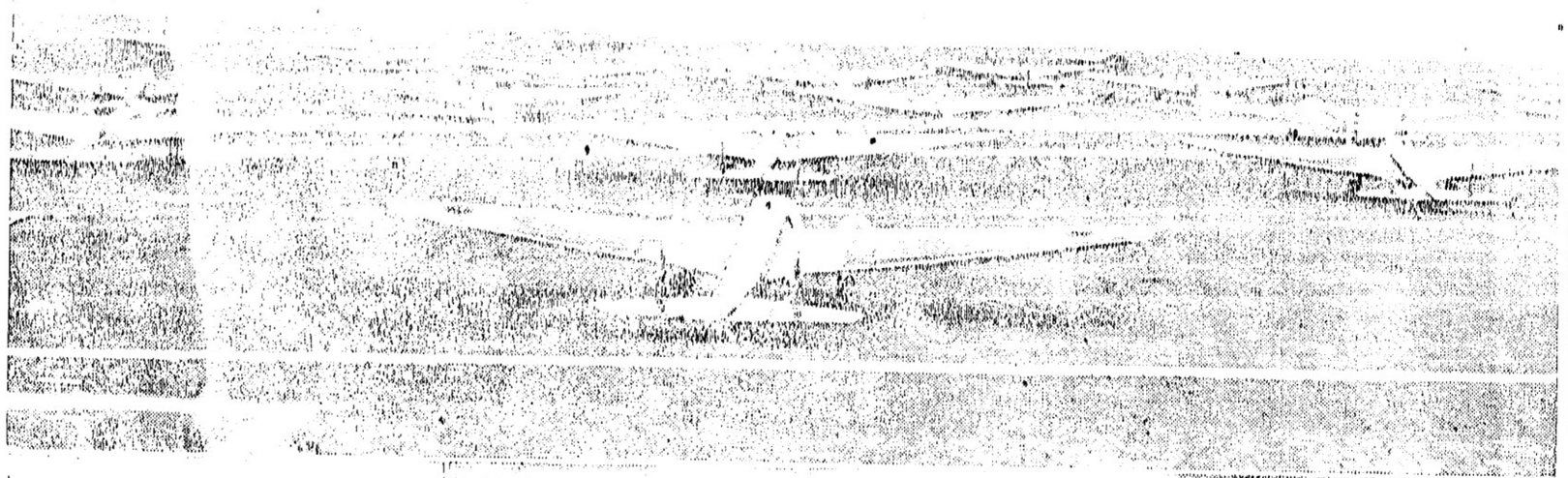

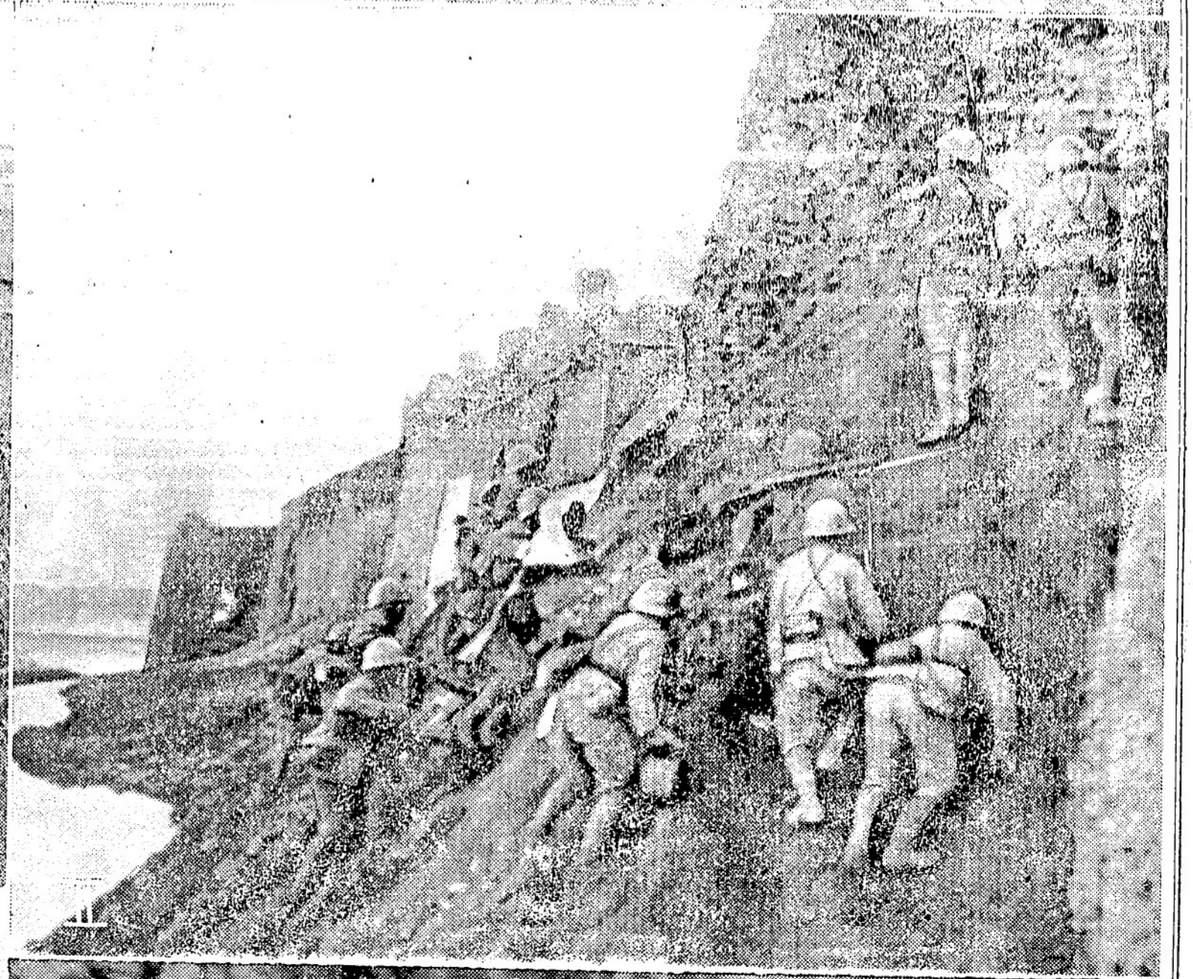

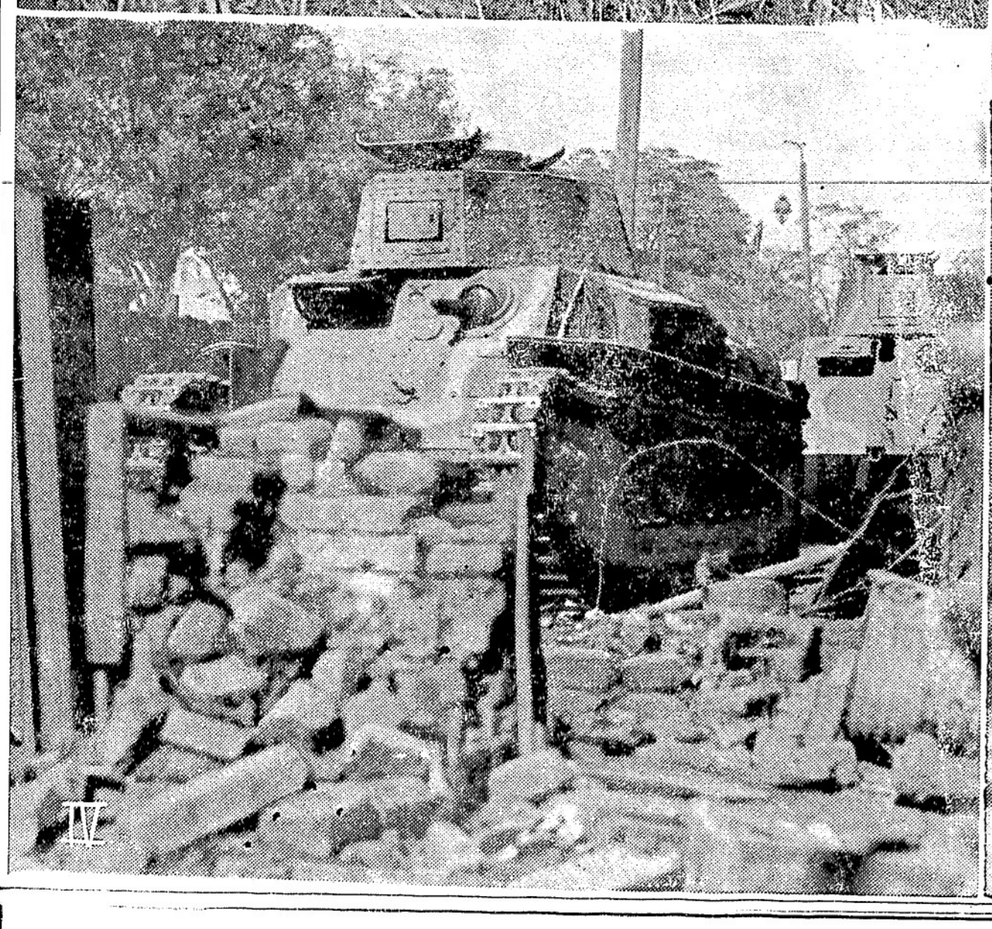

悲愴！痛烈！
百戰百勝 燦たり皇軍の威容
事變ニウスの快よき放送
飛躍！ビクターの前進
無敵！
新發賣 1938型 ラジオ

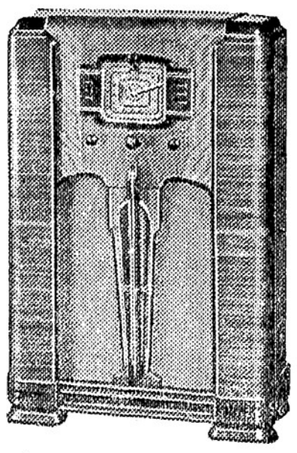

コンソール型ラジオ
六球 百〇九弗五十仙
八球 百四十七弗五十仙
十球 百八十九弗

1938
RCA Victor
意匠斬新
優秀性能
構造堅牢

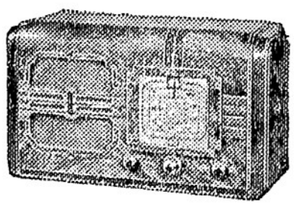

卓上型 ラジオ
五球 四十九弗七十五仙
六球 七十二弗五十仙
八球 九十四弗五十仙

卓上型
ラジオ電氣蓄音器
百十弗

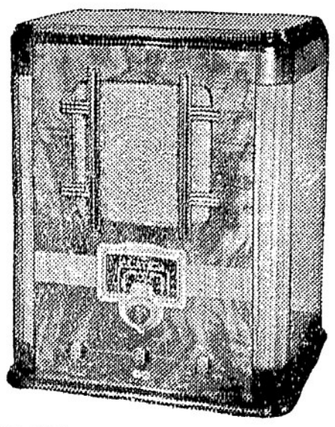

ビクター バトリーセット ラジオ

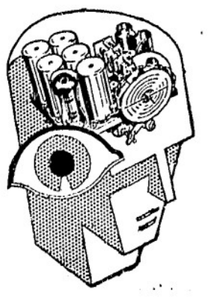

晩市バウエル街三〇一
大正堂
電話ダグラス五五