Vol. 32 No. 9281 Wednesday November 17 1937 **TAIRIKU NIPPO** 昭和十二年十一月十七日（水曜日）第九千二百八十一號

# 確固不動微塵だも搖がぬ
# 帝國の最高戰時體制は整ふ
## 列國が如何に我を牽制せんとするも
## 支那の長期抗戰何んのその

東京十七日――支那事變の戰果を確乎たるものとし東亞の大局的見地に萬遺憾なき動員を終了し大本營は十九日以降廿日東京に設置せられる事となり政府は愈々本格的に支那が如何に長期抗戰を呼號するも帝國が如何に我を牽制せんとするも確固不動微塵だも搖がざる

### 帝國の最高戰時體制

は多大の意義の中に完備される事となつたが今回の大本營は新設されたものでなく純粹に統帥部のみ改組されたものであり何等政治的性格を帶びず從つて內閣の關與する餘地なく從來の大日本帝國憲法に基づく戰時大本營條例に依る戰時大本營が終局の目的を達成するが爲內閣は內閣總理大臣を參謀總長に任ずる等の大權を與へ大本營の設置は勅令に依つて合されるもので（命令）あつてその實際の組織は戰時編成によるものであるとの點を明らかにした事（三）第三條は大本營に於ける陸海兩軍の策應協同を規定したもので之は現行條例の（參謀總長及び海軍軍令部長は各、その權限に長として帷幕の機務に大本營の編成は別に之を定むとし、大本營の設置は勅令に依つて合されるもので（命令）あつてその實際の組織は戰時編成によるものであるとの點を明らかにした事（三）第三條は大本營に於ける陸海兩軍の策應協同を規定したもので之は現行條例の（參謀總長及び海軍軍令部長は各、その權限に長として帷幕の機務

第五條は之を削除した事

### 日本の威嚇的抗議に佛國狼狽軍艦を急派
## 別報には我が抗議容れる

ロンドン十七日――ユー・ピー通信の報道に依ると、佛國政府は佛領印度支那を經て支那へ武器彈藥輸送を即時中止せねば日本は海南島を占據し且つ佛領印度支那河內より南寧に至る鐵道を破壞する」との威嚇的最後通牒に接した結果新鋭巡洋艦ジョルジュクレーグ（七六〇〇噸）以下四隻を極東に向け既に派遣したが如きは紙上の宣言案本來

ブラッセル十七日――對日組織の宣言案に對し昨日日本側では峻烈に反駁聲明を發表したが此の聲明に於いて日本は九國條約締約國でないソ聯が會議に參加してゐる事及び宣言案が米國への大戰負債償還を拒絕してゐる一部不信なる國々に依つて採擇され且つ其の國々が全然關係なき事に投票した事を指摘し

「日本の再回答文を九國會議の諸國が充分理解してゐない事を日本として遺憾に思へない、回答文に於いて既に明示した如く若しも各國が眞に極東の安定を願念し現實に即應した態度を以て事態收拾に努力されるなら日本は喜んで之に應ずるものである、更に今回の宣言案の如きは九國會議の名を以て發表する性質あるものとは見ない、凡そ宣言案なるものは國際事態收拾の特性を示すものでなくては締約國でない其國が今回の宣言案を採擇に一大役割を演じたるが如きは紙上の宣言案本來の道義に反するものである、今回の日支紛爭の原因である支那共產黨の跋扈を炯動したのこと其國ではないか、尙ほ又宣言案採擇國の中には米國への大戰負債償還を拒絕してゐる國もあり以上の事實よりして日本としては九國會議の裏面を觀一笑するより外はない、何れにしても日支調停の戶が永遠に鎖されてゐる事は遺憾である」

### 日本の勢力
## 如何にして阻止するか

ブラッセル十六日――九國會議は來る廿二日再開されるが休會中各國代表は支那の見解に從ひ支那侵略の日本勢力を如何にすれば阻止し得るかを示した十二頁大の覺書を作成、協議する事となつたが、此の覺書の中には日本は軍需品供給に外國に依存せねばならぬなど示されてゐる

### 日支問題の解決
## 聯盟へ逆戻りか

ジュネーブ十六日――九國條約會議は來る廿二日再開されるが聯盟消息通の觀測によれば會議は結局日支問題の解決を再び聯盟に委ねる旨決議して休幕する事となるらと解される

### 日滿獨三國合辦で
## 大飛行機會社
### 設立の準備進む

東京十七日――日滿獨三國經濟關係は昨年六月の滿獨通商協定締結に續く同年十一月の日獨防共協定成立、更に過般のドイツの對滿クレヂット設定等で愈緊密性を加へつつあるが今回更に航空事業の重要性に鑑み日滿獨三國合辦に依り資本金一億圓（田資額日本四千萬圓、滿洲國及びドイツ各三千萬圓）の飛行機及び內燃機關の製作會社『東洋航空工業株式會社』を新京に新設すべく目下關係者間に諸般の準備が進められてゐる、新會社の發起人は山本悌二郎、山岡萬之助、建川中將、津田信吾、安宅彌吉の諸氏で總裁には建川中將の就任が最も有力視されて居り創立總會は明春四、五月頃となる模樣である、尙ほ同會社は滿洲重工業統制會社とは別個に設立される豫定

◇

新京十七日――日滿獨伊四ケ國親善親睦大會は十七日午後二時より新京協和會館に於て擧行された、此の日會場には各大臣、大橋外務局長官、ムッソリ駐滿ドイツ通商代表等約三千名參集、慶祝のメッセージを日獨伊三國政府に發送した

### 怪潛水艦
## 英船を襲擊
### 西班牙海岸で

バルセロナ十六日――ユーピーバルセロナ特派員の報道に依れば英國船カーヂウム號（八二三六噸）は十六日スペイン東海岸のイビザ島附近航行中國籍不明の怪潛水艦に襲擊されエス・オー・エスを發したと云はれる

### 九國會議の宣言
## 一笑の外なし
### 日本の反駁聲明

東京十七日――大本營發表の前のページ現行條例の修正三條に關して新に第三條を加へ次の如くそれる大本營は十八日公示されるが、新大本營は戰時大本營條例に代る條文中で唯一現下の情勢に適應し得るよう改正し特に第三條に於ける陸海兩軍の策應協同を規定したもので之は現行條例の（參謀總長及び海軍軍令部長は各、その權限に長として帷幕の機務

一、第一條に於ては如何なる時に大本營を置くか不明記したもので（天皇の大權に屬する事）の統帥部を設置し大本營を置く事（戰時に際し）を加し大本營は戰時のみならず平時にも適用される事を明らかにした事（二）第二條に於ては現行條例に在る高等部の文官は日露戰爭當時に於ても既に有名無實となつた關係から此等の文官を削除した事

### 大本營令の制定と施行ヲ命ス
御名御璽

昭和十二年十一月十七日
陸軍大臣　海軍大臣

## 新軍令の全文
### けふ陸海軍で發表

東京十七日――大本營令は十時より陸海軍に際し必要に應じ設置せられる大本營に關する事を改められ大本營令は十八日付を以て公布され本月十七日軍令第一號を以て御裁可を經て施行令せられる大本營令の全文の如し

陸軍省令第一號大本營令

第一條　天皇の大權を輔弼し陸海兩軍の統帥部を置く之を大本營と稱す、大本營は戰時又は事變に際し必要に應じ之を置く

第二條　參謀總長及び軍令部總長は各、その管轄に屬する事項に關し大本營に於て天皇に輔弼し奉る

第三條　大本營に陸海軍の統帥部を置く

第四條　大本營は戰時大本營條例に代る條文中で唯一現下の情勢に適應し得るよう改正し特に第三條に於ける陸海兩軍の策應協同を規定したもので之は現行條例の（參謀總長及び海軍軍令部長は各、その權限に長として帷幕の機務

第五條　大本營の編成及び動員に關する事項は別に之を定む

昭和十二年十一月十七日
陸軍大臣　海軍大臣

### 日本の勢力
## 如何にして阻止するか

ブラッセル十六日――九國會議は來る廿二日再開されるが休會中各國代表は支那の見解に從ひ支那侵略の日本勢力を如何にすれば阻止し得るかを示した十二頁大の覺書を作成、協議する事となつたが、此の覺書の中には日本は軍需品供給に外國に依存せねばならぬなど示されてゐる

### 日支問題の解決
## 聯盟へ逆戻りか

ジュネーブ十六日――九國條約會議は來る廿二日再開されるが聯盟消息通の觀測によれば會議は結局日支問題の解決を再び聯盟に委ねる旨決議して休幕する事となるらと解される

◇……大陸風景

最後の一兵、一寸の領土の豪語も今は空し、南京や蘇州の夢の跡

……▽……

崩れ行く國民政府、悲鳴を擧げる南京要人、抗日やかくて判つた桐一葉

……▽……

何處まで落ちのびんとするや蔣の傀儡やオリムピックもの落ちのびて末は何處かソ聯國

……▽……

大本營偵察として大艦の光り輝く、戰局はかくてクライマックスに達す

……▽……

佛國艦隊東洋に出動すると言ふ、レビユウ艦隊又時に愛嬌あつて然も賑やかなり


紙はり
バッセル街三四六
電話ツリニティー二八九エル
小林（殷明 貴持）

大陸日報
TAIRIKU NIPPO
(THE CONTINENTAL DAILY NEWS)
PUBLISHED BY
TAIRIKU NIPPO SHA, LTD.
213 & 218 CORDOVA St. E.
VANCOUVER, B. C.
本紙定價（前金）
壹ヶ月七拾五仙
六ヶ月四弗貳拾五仙
壹ヶ年八弗貳拾五仙
發行所
晩香坡市ストリート二一五
大陸日報社
社長 山崎 寒
電話 ヴァンクーバー五五三三

好評の
讀むなら――
廣告するなら
印刷するなら
大陸日報
好評の

富士美容院
專門學校出身
矢部しげ子
電話ハイランド四九八一エル

州公認
美粧院
北野喜美江
電話シーモア八五五一
自宅ハイ一〇三三X

晩市西第五街一五二七
グランビルより
サンビューテー
ビーシー州
公認美容師
池田照子
電話ペビュー八七五〇アール

日本人總代理
矢田源一郎
電話ダグラス五一〇一＝五一〇二
住宅ハイランド三二二七

PENNIES PRODUCE POUNDS
御家庭用
◉貯金箱（セービング バンク）
塵もつもれば山となります
小錢をむだにせず貯めますと知らず〳〵いつのまにか大きな金高となります
一弗御預けになればどなたにでもお貸し致します
充分此貯金箱を御利用下さい
晩香坡市バウエル街三九八
日本貯蓄會社
電話ダグラス四〇〇
JAPAN AND CANADA TRUST SAVINGS CO.
P.O. Drawer 130　398 Powell Street
Vancouver, B. C.

日本郵船 C.P.R.
アメリカンライン
日本行船切符
C. P. Express
Money Order
販賣代理店
横濱正金銀行預金
送金無手數料取扱
米精料雜貨食料品
新西院市
電話 壹六壹＝一八八五
住宅九〇九X
西口商店

Monarch Life Assurance Co.
一、非常の場合家族を救援
一、壯年時に事業の援助
一、子弟の教育完成
一、老後のハツピーライフ
常社を御利用下さい
モナーク生命保險會社
支社 晩香坡市ローデヤスビル
テング內八〇一＝九
日本人部代理 後藤金平
電話 事務所 シーモア四七四一
自宅 ハイランド七七〇ワイ

SUN LIFE OF CANADA
朝起キヤ　何時ト見ヘネド　積ム黃金
加奈陀サン生命保險會社
青年の方は
僅か一日七仙の節約で廿才前後の方は年一回掛の廿弗內外で壹千弗の貯蓄保險が得られます
中年の方は
安い掛金で御希望の方は廿五年掛の養老貯蓄保險に又終身保險に
老年の方は
掛金が割安で七十五才。乃至八十才滿期の保險に加入出來ます
300 E. Cordova St., Vancouver,
電話ダグラス五五九九及四六九七R
塵リモ　積モレバ　山トナル
加奈陀サンの保險を見よ
英斷
中野保險

THE ROYAL BANK OF CANADA
East End Branch
Vancouver, B.C.
▲預金
總ての銀行取引に關しては當ローヤル銀行と取決め下さる樣御願ひいたします
當行では皆樣に充分御滿足をお與へする事が出來ると確信してをります
▲送金
當行では日本內地銀行と取引して居る多數の日本內地銀行と非常に勉強してをります事は既に皆樣の御承知の事と存じます
當行では日本人手形を扱ひますから日本人の取引には非常に便宜で殊に內地方面に住居なさる方では邦文の手紙で諸用を達する事が出來ます
▽總資產　七億弗
▽資金及積立金　七千一百萬弗
ローヤル銀行
メーン街及ペンチング街角

The Yokohama Specie Bank
822 3rd Ave., Seattle
Elli. 3575　P.O. Box 1917
◉資本金　壹億
◉積立金　壹億參千四百四拾万圓
横濱正金銀行
シアトル支店
○郵便送金は無手數料にて日本內地、滿鮮、其他へ迅速且つ確實に送金いたします
○普通送金は送金手形或は電信爲替は世界各地向取組
○國貨定期爲替手形は利息、六ヶ月以上年三分三厘
○米貨定期預金は弊行桑港支店に御取次致します
期間は一箇月以上一ケ年迄
利息は弊店御取次の日より附けます

THE SUMITOMO BANK OF SEATTLE
802 3rd Ave., Seattle, Wash.
日本向送金手形、郵便送金は左記のローヤル銀行支店にて御取次致しますから精々御利用下さい
晩香坡イーストエンド、ステヂストン
ニユウエストミンスター、マーポール、ラドナー、カムバランド、ビクトリア等
シアトル住友銀行
米金預金
弗定期預金　六箇月以上年二分二厘
弗特別定期（十年書替不要）年二分二厘
弗貯蓄預金　年二分
弗月掛貯金
小切手勘定　無利息
日本向定期爲替手形　六ヶ月以上年三分三厘

貯蓄
預金者に生命保險を附し貯金に年四分五厘の配當を保證する他に類のない貯蓄預金を御勸めします
晩市シーモア街五二五電話シー六一八八
日本人部ヨークシヤー貯蓄貸附組合
總代理

諸種製材
御入用の節は日本人販賣人山崎に御面談下さい
新西院
モハーク製材所
New Westminster, B.C.
MOHAWK LUMBER CO.

紙類及文房具卸商
晩市ポーター街九九六
電話ツリニティー二五三一
COLUMBIA PAPER CO. LTD.

紙類及文房具卸商
晩市及ヴイクトリア
スミスデビッドソン
エンド　ライト
SMITH, DAVIDSON & WRIGHT, LIMITED

特別寄稿（在東京社員）

# 支那事變と日本の「國力」

（四）自力でやって行く覚悟

大藏省主計局長　太田正孝

……ものである。この公債を発行するについても、戰爭前には公債を発行する必要があつたか、或は、その必要があつたにしても、発ふべき程度のものであつたかつた筈である。何といつても、財政に餘力があつたはずである。然るに今日はどうか北支事變が起る前に、既に百億円を突破する公債を負ひ、しかも、毎年公債の増加は、獨逸維持せられることが保せられるのである。總体としての財政の額は大きく伸び、經濟力は増したが、財政の餘力が、どう変つてゐるかも比較してみなくては分らないと思ふ。

◇

……さらにも申した如く、日清戰爭のときには、賠償金の一部、即ち二億八百萬圓を以て、戰費を埋合はすことが出來たのである。……

……戰後の外債は、日露戰爭のときには、金子堅太郎さんがアメリカへ行き、高橋是清さんが、イギリスへ行つて……

……戰後の外債は、日露戰爭のときには、賠償金の一部が、即ち二億八百萬圓が、戰後に如何なる問題を起したか、そして債權國がそれがために如何に手を続いたか、といふやうなことを考へるならば……

……債權國

# 北支に上海に勇躍 奮戰するわが軍人！

## 戰死したものも多い

今度の支那事變に於ける帝国軍人の、輝いて我軍の勇士等も……同日、上海に於ける我が軍人の活躍中、平壌部隊、渡河戰に於ける日、勇士と共に活躍してゐます

今日名誉へられてゐる戰の勇士達は、この戰に限らず、渡河戰に於ける使、[illegible]部隊に配属、[illegible]、[illegible]

くらかを知らせよう

（……本方の……）

[illegible]

（……紺いて……）

[illegible]

（……上海の……）

戰線は市[illegible]

（……戰線）

[illegible]

▼▼細腰▲▲

[illegible]

▼▼街頭▲▲

[illegible]

▼▼纏足▲▲

[illegible]

## 戰場トピック

### 人情部隊長

上海戰線から

[illegible]

＊支那よ何處へ行く

足と ハイヒール そして共産女軍まで

▼▼可憐▲▲

[illegible]

寒氣酷烈な京綏線靈邱の我が警備兵

百人が百人共申されます
輕便で　堅固で
然も長時間保つ
準國産品の
養老湯タンポ
是非御用意下さい
バウエル街三六九　電話シ一五二一八…五二一九
良品廉價の
前川商店

クラブ乳液
今頃の肌の正しいお手當
ぼんのうと櫻色の健康な肌とを與へしく
眞黑の日やけ雪やけは感心できません
ビチ〳〵張り切つた美しいお肌を保つにはクラブホルモン乳液を御ひいになれば一層素晴らしい効果があります
（一瓶　五〇）
フイルム現像焼付引伸
晩市バウエル街三三一
新見商會
電話ダグラス三一一二

クラブ
ビホ
クリーム
配合＝綜合ホルモン　活性ビタミン
（一、五〇）
今迄にない効果の速い營養クリーム……一度ふつけになれば肌ざわりが今迄とはまるでちがつて、やんなカサ〳〵した肌も羽二重のやうにきめ細やかに、しつとりとして來ます
同時に小皺やたるみなどを速かに解消して血色をよくし美しい艶と彈力を與へます。ホルモンとビタミンはこうも素晴らしいものか……と改めて御考へになるでせう！

純金コロイド配合の
新らしい科學的洗顔クリーム御紹介
クラブ
ゴールデン クリーム
（一、〇〇）
純金コロイドの作用
第一、毛孔や汗孔の奥深く作用して脂、垢、用のすんだ白粉分、色素などを完全に吸出します
第二、ソバカス、ニキビ、シミその他すべての皮膚障害の原因となるバイキンを絶滅してしまひます
第三、皮下に沈着してゐる異常色素を脱色してシンから振けるやうな色白の美しい肌にします

肌が若返る
ホルモンとビタミン科學の粹をつくした強力營養クリーム

# 沒落への第一歩
# 南京政府の移轉
## ◇支那政府のバラぐ事件
## 財閥の支援も失ふ

南京十六日――上海戰線に於ける我が軍の壓倒的勝利の結果南京政府は十六日夜に入り遂に南京を放棄し漢口に總都を決定するに至つたが南京政府が我が軍進撃にあたくまも早晩南京より脱出、總都を漢口に移すべく見られてゐる所であつたが、かくも早く總都を決定したのは上海方面に於ける我が軍の進撃が俄然上海に迅速に發展したゆゑで南京政府は總都をまつて無に則民衆に出る決意の程も窺はれるが實際問題としては南京政府沒落の第一歩であるとしてゐる

◇

上海十六日――支那國民政府は十日朝來その第二陣が上海に到着し十七日の第一陣は昨日引揚を終り十七日朝來その第二陣が上海に到着し上流へ出發を開始して居り最後便は二日乃至三日内に出發する筈で上海に殘る支那要人は殆んど全部が南京に移轉する事に決定した

(一)外交、財政、内政各部は漢口に移轉
(二)他の行政機關は四川省の重慶へ移し
(三)大本營及び軍事機關のみは南京にとどまる、決定
(四)重慶が臨時首都となる事に決つた

## 我れ先きに
## 南京政府移轉で
## 雇員の八割は
## お拂ひバコ

南京十六日――南京政府は昨日に引續き昨日その後にして引揚げる市民でアッタ返してゐる、南京總都を決定した國民政府は昨日政府官吏並に雇員の八割に解雇を言渡し故郷に歸る旅費を與へ殘りの二割は一時的に留まるとしても南京政府の機能は分散移轉し支那軍の戰意を喪失せしめ奥地に於ける各機關は無統制下に出發の動揺によつて無秩序に陥る事は家族を引連れ荷物を背負ひ徒歩で奥地に向かつて出發するとの事である

## 英國大使館
## 漢口へ移轉
### 在留外人二百八名

英國大使館は十日漢口に移轉の準備を進めつゝあるが現在漢口に在留する英國人は次の如くである

〈英國人三十八名〉〈米國人七十名(内女十九名)〉〈△ドイツ人百名(内女十二名)〉〈△合計二百八名〉

館は速やかに漢口へ移轉に決定し船腹の都合つき次第南京を出發する事となつた

◇

國民政府の上流移轉に伴ひ在留外人も當然南京を去る事となるが現在南京在留外人の數は次の如くである

〈英國人三十八名〉〈米國人七十名(内女十九名)〉〈△ドイツ人百名(内女十二名)〉〈△合計二百八名〉

## 逃げる組と
## ふみ止まる組
## 國民政府要人
## 二タ組に分る

支那國は南京總都を既定の政策として南京政府沒落の第一歩であるとしてゐるが、之が國内外に及ぼす影響の重大性が國民政府の上海撤退の事實なりと稱してゐるが、之に鑑み十六日の國民政府最高首腦部會議に於ても重大なる意見對立の現はれとして大本營と行動を共にして南京に殘る要人と、漢口に移る要人とに別れた事は今後の時局の動向に重大關係あるものとして注目を惹いてゐる、然して右の意見對立の現はれとして大本營と行動を共にして南京に殘る要人と、漢口に移る要人とに別れた事は今後の時局の動向に重大關係あるものとして注目を惹いてゐる

即ち南京に殘る組は蔣介石を中心とする大本營並に軍事機關、汪精衛、何應欽、吳鼎昌、陳立夫、陳果夫等蔣派並に政界首脳で、南京脱出組は孔祥熙、孫科、于右任、張群、王世杰その他欧米派並に親ソ派等であつて大体に於て居残り組六割、脱出組四割の敗であらうと外人筋でも觀測してゐる

## 蔣介石は
## ふみ止まる

國民政府の南京總都決定に依り國内動揺の色濃つてゐるので蔣介石は本日全國民に對し重大なる言明したが更に蔣介石獨裁の强化を図る爲國民黨部の根本的改組を斷行し從來の組織、官僚主義排除の黨部三大根幹を大黨の統制下に隷屬せしむる事とした

◇

國民政府の南京總都決定に依り國民政府の總都決行は支那軍の大上海撤退に次で除りにも短時日の間に行はれたので内外人共に突然自失の態であるが、特に國民政府の抗日政策に踊らされ支那民衆は今回の國民政府の脆弱性暴露に驚愕しその怒むに足らざるを今更ながら痛感してゐる模様で之に依り國民政府の將來性に重大暗影を投ずると共に國民の思想上に相當變化を齎すべく時局の推移にも亦重大示唆を與へるものとされてゐる

## 杭州上陸に
## 英船の邪魔
### 煙幕を使用

東京發――去る十一月五日杭州北岸に日本軍隊の商前上陸を敢行せしめた艦隊旗艦出雲にあるとの事である。そして日本側でも是に對處すべく準備してゐるとの事であるが、腕をもがれ、首を半分とられた支那が、豪語するが如く、よく長期戰爭に堪え得るや否や甚だ疑問である。勿論ソ聯側からの武器彈藥の援助もあろうし、英國からの財政的援助も益々露骨となつて來るであろうが、それにしても内部的統一が何時まで續くか、また一般國民も長期抗戰の愚を知つて、其處に如何なる新事態が發生しないとは言へまい。

## 青棟の下にて
## よりき

南京政府はどう！――總都を斷行した。氣の毒な事りであるが自ら好んで求めた結果だから誰に文句を言ふ筋もなかろう。支那側では例によつて豫定の行動であると負惜みを言つて居るが、豫定の退却で北支を失ひ、上海を失ひ、今遂に首都を失はんとしてゐる。こんな馬鹿らしい豫定の退却は、支那にして初めて吉日にかゝる代物である。

◇

南京政府は首都遷都によつて愈長期抗戰に入るのだと言つてゐる。そして日本側でも是に對處すべく準備してゐるとの事であるが、腕をもがれ、首を半分とられた支那が、豪語するが如く、よく長期戰爭に堪え得るや否や甚だ疑問である。勿論ソ聯側からの武器彈藥の援助もあろうし、英國からの財政的援助も益々露骨となつて來るであろうが、それにしても内部的統一が何時まで續くか、また一般國民も長期抗戰の愚を知つて、其處に如何なる新事態が發生しないとは言へまい。

## 南洋群島と
## 東京を結ぶ
### 定期航空路

東京十七日――豫て計畫中の我が海の生命線たる南洋群島と東京とを結ぶ定期航空路は愈十二月中旬から開始されることになつた

是等外人も南京撤退に決定したが船が足らずに困つてゐる

朝日新聞通信員よりの通信によると、日本軍の右作業中突然杭州沖に英國の船舶が現はれたので、日本海軍側では上陸部隊の運送を同船から隱蔽するため二時間の長きにわたつて煙幕の使用を餘儀なくされたが、その後更に某國の驅逐艦が戰略上重要な地點にあつて、日本軍を監視してゐることが發見されたので、同艦の日本軍隊への接近を防止するため多大の苦心を經驗したのであつた、これまで日本軍が比較的輕少な犠牲をもつて敵前上陸を敢行して來たのは、日本軍の輸送を極秘に附し得た爲めであつたが、今回の如く第三國の監視あることは日本軍の行動に容易ならぬ關係を有するものであると同通信員は報じてゐる

## ビーシー州に
## 日本のスパイ
## 牧師が言出す

本日のトロント電報によるとビーシー州の日本人漁村に日本帝國海軍々人のスパイが入り込んでゐると云ふ話が新聞に發表されて話題を作つてゐる、この話を言ひ出したのは歐洲大戰當時カナダ軍の軍廳牧師スコットと云ふものでトロント・デーリーニウス紙に對し

『東洋の戰爭及び日本の進擊は延いて米加兩海岸を脅かすものである、現在晩香坡だけで日本人は四萬もあり日本人はビーシー州の地理はどんな所でも知つてゐる、日本の海軍將校はビーシー州の日本人漁村に住んで居り、日本人の大型漁船はイザとなれば重要な役目をする』

と發表、出鱈目もこれ位になれば支那のデマ以上だ、第一晩香坡にどうして日本人が四萬も居るのか(實數は七千位)何等調査もせず惡口ばかりヌカしてゐるものである

## 教會の決議

晩香坡合同教會々議には昨日東洋に對する軍需材料輸出禁止希望の決議を通過した

## 工藤の試合
### 明夜八時半
### 當地で

當市レスリング試合で最高位にある工藤喜両は明晩八時半よりオデトリアムに於て亂暴なメキシコ人オブラインと試合するが柔道とレスリングのミックス試合である

## 日本事情聽取

加奈陀日本語學校教師會は來る二十日午後一時半より晩香坡日本共立語學校で開催、今夏日本及び滿鮮支方面を視察した清水小三郎氏並にシアトル國語學校長中河賴覺氏より日本事情を聽く


造船及修繕
日發デーゼル・エンジン
ベスタンバーク造船所

御料理
告野

近代的設備と　進歩せる技術
エンプレス・スタデオ
村上寫眞館

電話ツリニテー九六八アール
アレキサンダー街五八
松岡久枝
アレキサンダー街五八
高橋貴志子

御結婚式ベール及髪飾無料
遠近を拘はらず出張いたします
長髮短髮
オイルパーマネントウエーブ
チエリー美粧院

御披露用日本振袖


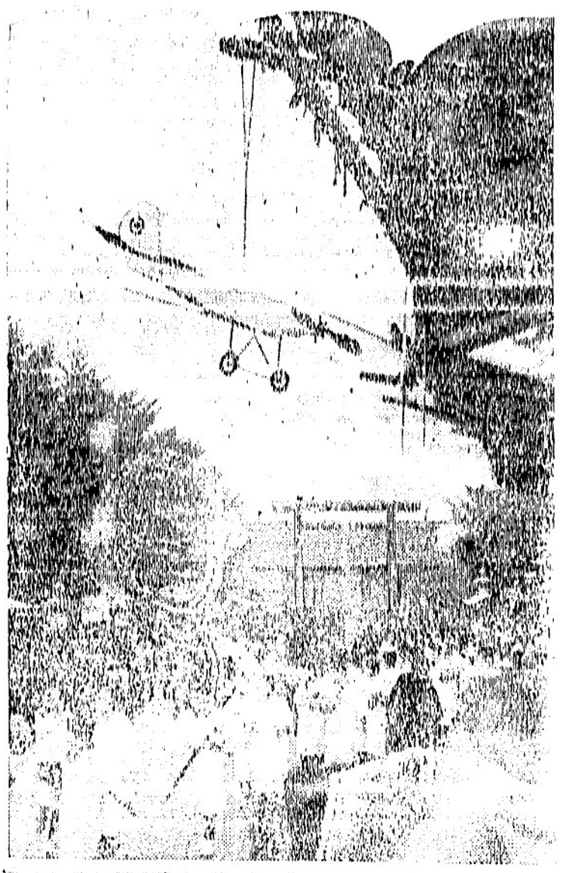

▼―最高位にあるキモンの妙技―▲
ジャッキ・ステーション　對　ガンナー・ツイストランド
キング・チワキ　對　ドナルド・マーケンダー
デッキ・レインズ　對　アベー・ユアリスト
キモン・工藤　對　ジエネラル・オブライン
ジャッキ・フオースグリン　對　バット・オショッカー
□切符は左記にて目下賣出中
シーモア街五五六　マツク・マツク小賣店
電話　ツリニテー五〇〇五
連勝の工藤喜門
再び戰ふ
明夜八時三十分
於ムアリトデオ

愈よお待ち兼ねの
ダーラ・セール
來る木曜日より月曜日迄
クリスマスの贈物の御用意は、是非このチャンスを御利用下さい
ヤマト商會
グランビル街四六〇　電話シーモア八八三二

DOMINION LIFE
ASSURANCE CO.
新時代には新時代に相應しい保險
生命保險には…本社獨特のペンション附保險
貯蓄及び老後のため…ペンションボンド
子女教育のため…教育保險
新婚の方々には…夫婦保險
ドミニオン生命保險會社へ
晩市マリーンビルデング第十八階
大内雄
電話シーモア九三七〇
ハイランド三七七五X

同胞の皆様に
御滿足行く様サービスする爲めに
特に
岡村美惠子孃
を雇入れて居ります

日本行各汽船切符販賣
日本郵船、シービーアール、アメリカンライン
▲再渡航證明、移民官手續、妻子及使用人呼寄手續
▲出生、死亡、婚姻等屆書、加奈陀政府出生屆手續
▲歸化證にて當國旅券下附及妻子呼寄手續、其他一般代理
晩香坡市バウエル街二三五
中山義一事務所
電話ドグラス三九四
住宅ハイ二二〇七アール

Manufacturers Life
御子樣の貯蓄心涵養のため
御孃樣の結婚費用意のため
他日事業の資金に當てるため
來るべき老境の準備のため
御家族の生活安定保證のため
世界廿二ケ國に支店を有し最も堅實なる當會社に加入なさる事を御勸め致します
マニュファクチャラース生命保險
晩市アレキサンダー街三〇二　電話ダグ二八三
信夫保險事務所
ステヴストン　平山一郎
ウッドフアイバー　織田實

大勉強
晩香坡市バウエル街二六八
杉山運送舍
舊天野運送
電話ダグラス三〇五九

◇護國精神の涵養に
銃後の子供さん　への
玩具が來ました
◇軍人帽　◇指揮刀
◇鐵カブト　◇ハイノー
◇機關銃　◇軍人鳩
香村商店
バウエル街二六九　電話ドグラス九二

□病中病後、身体虚弱、貧血冷症、元氣欠乏、精力性慾減退、産前産後、母乳不足、肺肋膜心臓弱る人等々
◇美味滋養强壮劑
病氣見舞最適品
スツポン飴　一、〇〇
□腺病質、營養不良、神經過敏、夜泣恐怖性、虚弱質小兒体質
◇改造劑
慈童(美味糞)五〇
□ね〇便の專門藥
チオロック一、五〇
△寫眞機フイルム
△現像燒付引伸し
△ワタマン万年筆
△ユタンポ各種
文化商會

# 北支及び上海戰線の支那軍の死傷八拾萬

## 地山戰線だけにても道路に五千の敵死体が轉ぶ

### ◇歐洲大戰以來の大殺傷戰

### 蘇州前方で今なほ大激戰

#### 嘉興の戰線は城壁に迫まる

上海十日——日支戰線殺傷累々日まを四ケ月を千日間、北支戰線及び上海戰線に於ける支那軍の死傷は戰しいものがあるが、日下湖沼と化した高岡市十字路代表ウッド上海戰線に於ける支那軍戰死傷は八十萬に達する仁

一一見れば十世萬に近い事となる今後日支戰は急轉戰となる情況も今のところ見ゆず、北は黃河、南は南京への進撃と云れば今後の支那側死傷が百萬に達するの日近い事をはゐまい

上海十日——日支戰線殺傷累々日まを四ケ月を千日間、北支戰線及び上海戰線に於ける支那軍の死傷は戰しいものがあるが、日下湖沼と化した高岡市十字路代表ウッド上海戰線に於ける支那軍戰死傷は八十萬に達する仁

# 新小説　時代の影

竹田敏彦

（150）

〈六〉

二人は、銀座で一組に、二人の客を見つけると、すぐそこの喫茶店へ入った。

「それぢや、よろしくお願ひします。」

「ごめんなさい。」

春枝は、鶴江を連れて、電車の方へ、人目を別けて歩いてゆくのを見送ると、直ぐ、傍

# 蓮

三上於菟吉作
齋藤五百枝画

（承前）

（その三）

芽木成佛

それが、中々もって、易々と通つたのでは、さらに、世智の世に、明王がすりなく生れる種族は、自微する。女人が、御願に入りくれば必ず其行を汚す。それは、相田に無露がなりると、苦悩を、悪くなるものや、最後に、酒れて、それで田楽をゆるすことは田楽なく、御せられた。

田興は、千日尼が悲しゲなしたと、眼を見せたのと、乙御前の母が、ヨチリと大きく眼をすり、暗悲したやうなのを見て、

「いや、さう見御せられたが、それは、田楽いたずらなる者いものの、王子の宮殿、王侯の代儀を、もつて、しられては、どの御寄へも無駄なったのでもらう。また、御、比丘尼になるには、それ左りの難、苦辛がある。多くの女人が、宮殿を離れて、それ、その、宮殿、王侯、貴族、の、女人は、ことに、比丘尼の、故へ、せ、尊、中に、於て、懺悔し、直に、驕慢、に、幸、であるとも。八、自分が、古、の、ものをあり、相手の、比丘が、新、樂、であ、と、一、丘、上、の、八、敬、戒、を、破、手、破、されると、出、来、得、る、なら、許、さ、うと、阿、難、に、ま、で、御、せ、られたので、はじめ、て、ことに、比丘尼が、許、されると、相、成、つた。しかし、」

田興は、前日、もどを、ゆるめて、

「この夫人は、御母、摩耶夫人の御姉妹でもあつても、或は、似てゐるとつか、ゆ、ま、そ、に、一、筋、ある、困つた、お、方、では、なかつたのでさらうか——申してみれば、いはゆる、女人の、持つ、悪さを、中、々、分、に、お、持ちに、なつてゐたのの、中、々、分、に、お、持ちに、なつてゐたの、中、々、分、に、お、持ちに、なつてゐたの、中、々、分、に、お、持ちに、なつてゐた

# 孤軍奮闘の鯉登部隊
## 悲壯そのもの、激戰振り!!
### 敵陣壕の中に紅衣斷髮の娘

[illegible]

◇…空腹　[illegible]

◇…敵が　射つ彈丸がヒューンノーと頭上時く飛び、これから前進をせんとする一里半、後[illegible]

戰談を語りながら戰友の屍を焼いてゐる、それも彈丸が飛ぶ中だ、この時直ぐ上ににある砲兵觀測所に敵の迫擊砲彈が飛んで來て松山隊長が負傷した門をくゞつて鯉登部隊を訪問しようとしたがこの頃敵は

◇…友軍　の歩兵陣地に迫擊砲の集中射撃をするのでなかノ〜足が進まない、彈の少くなる時機を見て本部にたどり着いたが屋根の上からまた迫擊砲を射つてゐる、兵隊は何しろ十三日から毎日毎夜なので半氣で飯を食べたり出動準備をしてゐる、十六日も一日中射ち續けゐる、面白いことには午前三時頃前部高地の敵陣に敵が夜襲したが敵と敵の同士討ち月光照る城壁で物凄い手榴彈戰をやつてゐるのを見物したが愉快でたまらなかつた（寫眞は鯉登大佐）

# 鮮血ほとばしる辭世
## 筆半ばにして息絶ゆ
### あゝ壯烈！中島少佐の最期

[illegible]

◇…敵が　射つ彈丸がヒューンノーと頭上時く飛び、これから前進をせんとする一里半、後一時前進[illegible]

[illegible]

[illegible]