Vol. 32 No. 9227 Tuesday September 14 1937 TAIRIKU NIPPO 昭和十二年九月十四日（火曜日）第九千二百二十七號

大陸日報
TAIRIKU NIPPO
(THE CONTINENTAL DAILY NEWS)
PUBLISHED BY
TAIRIKU NIPPO SHA, LTD.
213 & 215 CORDOVA ST. E.
VANCOUVER, B. C.
大陸日報社
社長 山崎寧
晩香坡市コルドバ街二一五
電話 ダ五五三三
本紙定價（前金）
壹ヵ月 七拾五仙
六ヵ月 四弗貳拾五仙
壹ヶ年 八弗貳拾五仙
廣告料 大陸日報社

紙はり
バウエル街二四六
ビクトリアテー八九エル
小林（證明書持）

在ソ聯帝國領事館二箇所閉鎖
我が主張を認めず遂に外務省聲明
館員引揚にわか然

東京十四日——在ソ聯帝國領事館二箇所閉鎖問題に關し外務省は十四日午後次の如く發表した——日ソ兩國の領事館は大正十四年モスコーに於ける取極めに依り双方九箇所を最大限とし爾後一箇所の領事館を設置した、然るにソ聯政府は其の後長崎、東京の總領事館を閉鎖する事となつた為め彼我領事館數が不均等となつたといふ理由で去る五月中旬以來ソ聯側はオデッサ及びノボシビルスクの帝國領事館の閉鎖を求めて來たが我方は之に應じて一館だけ閉鎖しなければならない理由は全然ない、ソ聯側はオデッサ及びノボシビルスク兩地には帝國臣民居住しなくなつたといふ理由を掲げるが我方としては將來通商航海の發展を期待するものであつて、是等領事館の存續を必要とするものであるが我方より是ら論駁の餘地なき明瞭な理由を挙げ再三ソ聯政府側に逆に九月十五日以後一方的に閉鎖したがソ聯政府側は逆に九月十五日以後一方的にオデッサ及びノボシビルスク兩領事館の職務執行を認めない旨我方へ通告して來たが結局右兩地に於ける領事館の職務執行は事實上不能となり遂に一時引揚の已むなき事情に立つたのである、然し帝國政府は其の主張は之を完全に留保するものである

支那が聯盟への提訴
「何等意に介する要なし」と
陸軍當局一笑に附す

東京十四日——支那側の日支紛争を使用したとか、北平に於て支那側の虚偽的宣傳に就ては最早や世界の何處にも通用するものがない程である、から聯盟に於ける提訴がなされたからとて何等意に介する要なしと稱してゐる

聖上ドイツへ御禮電
閑院宮様大同占領に御祝電

東京十四日——天皇陛下には此度び秩父宮殿下がドイツ國を御訪問の際同國より好遇を受けさせられたるに就きヒトラー總統宛十四日御下名なる御禮電を御發送ならせられた

◇

閑院宮殿下には我が軍の大同占領に際し十三日夜御自動車司令官宛左記御祝電を發せられ聯軍司令官は直ちに感謝の意を表した

◇

聯盟問題で
支那の策動
米に反響なし

ワシントン十三日——支那が日本の各地殿下

國債消化力
何等懸念なし
結城總裁が言明

東京十四日——十三日開かれた時局の關係上日本の銀行として重大なる職務の一は國債の引受け並にその消化である、事變費公債中一億圓は既にシンジケート銀行團の引受けとなり通常豫算の豫定額の中二億圓は先般日銀引受の下に發行せられたが、今後發行せらるべき分に就ては國庫支出の増加、生産資金の供給等に依り民間資金は自ら豊富となり金融機關その他一般國民の國債購買力は著しく増加する事は疑ひのない所であるから國債の消化が順調に進行する事に對しては懸念なしと

滿支方面貿易
滿支方面貿易

東京十四日——（大藏省發表）八月中の滿洲國、關東州、中華

廣田外相が
船會社へ感謝

東京十四日——支那事變大に當り支那各地居住の帝國臣民引揚に就き廣田外相は十四日東京市内各船會社に感謝の意を表した

將介石多年の望み
大元帥の夢實現せん
對日抗戰に血迷ふ南京政府

ゐるのはドイツである、率直に云へばボルシエビズムは世界革命の性質を充分に具備して居り日々その世界革命の意圖を明かにしつゝある、我々

我等の敵は
赤色主義の國
ヒトラー總統獅子吼

ニユールンベルグ十三日——第九回ナチス黨年次大會の閉會に際しヒトラー總統は左の大獅子吼を試みた

世界は今や國際的病患に悩まされてゐる、この病患と闘つて

◇ 大陸風景

最後の一兵の豪語は最後の一手の國際聯盟泣訴と早替りして立會の衆もダー

……▽……

嘘八百を並べて紅毛人の同情をかき集めんとする、泣き女の商賣の成立する國だけある

……▽……

さて聯盟の主人達此の泣訴を如何になで廻さんとするや、東西々々と言ひ度い所

……▽……

非道なる殿堂にあつて魂のなき國際聯盟、今更規約第何條とそり返るには及ぶまい

……▽……

第すれば通すの道理將介石共産軍大歡迎のサイコロを振るこれ共産軍に降伏の一歩

PENNIES PRODUCE POUNDS
御家庭用
◉貯金箱
塵もつもれば山となります
小錢をむだにせず貯めますと知らず〳〵いつのまにか大きな金高となります
一弗御預けになればどなたにでもお貸し致します
充分此貯金箱を御利用下さい
晩香坡市バウエル街三九八
加奈陀貯蓄會社
電話ダグラス四〇〇
JAPAN AND CANADA TRUST SAVINGS CO.
P. O. Drawer 130 398 Powell Street
Vancouver, B. C.

日本郵船 C.P.R.
アメリカンライン
日本行船切符
C. P. Express
Money Order
販賣代理店
横濱正金銀行預金
送金無手數料取扱
和洋食料雜貨精米
新西院市
西口商店
電話 堂六堂一一八八五
住宅九〇九X

Monarch Life Assurance Co.
一、非常の場合家族を救援
一、壯年時に事業の援助
一、子弟の教育完成
一、老後のハッピーライフ
當社を御利用下さい
モナーク生命保險會社
支社 晩香坡市ローディヤスビルディング内八〇一—九
日本人部代理 後藤金平
電話事務所 シーモア四七四一
自宅 ハイランド七七〇ワイ

SUN LIFE OF CANADA
朝起キヤ 何時ト見ヘネド 積ム黄金
加奈陀サン生命保險會社
青年の方は 僅か一日七仙の節約で 廿才前後の方は 年一回掛の 廿弗内外で 壹千弗の 貯蓄保險 が得られます
中年の方は 安い掛金で 御希望の方は 卅五年掛の 養老貯蓄保險 に 又 終身保險 に
老年の方は 掛金が 割安で 七十五才も 乃至 八十才滿期の 保險に 加入出來ます
300 E. Cordova St. Vancouver,
電話ダグラス五五九九 及 四六九七R
磨り硝子 積モレバ 山トナル

加奈陀サン保險の英斷を見よ
中野保險

THE ROYAL BANK OF CANADA
East End Branch
Vancouver, B.C.
▲預金 總ての銀行取引は當ローヤル銀行と御決めなされ御ひいたしますと確信してをります
▲送金 當行では常に充分御滿足をお與へする事が出來ると確信してをります
多數の日本内地銀行と取引して居る當行では日本送金相場を非常に勉强してをります事は既に皆様の御承知の事と存じます
當行では日本人部を設置して居りますから日本人の取引には非常に便宜で殊に郵送して居住なさる方では邦文の手紙で諸用を達する事が出來ます
▽總資産 七億弗
▽資金及積立金 七千一百萬弗
ローヤル銀行
メーン街及びヘスチング街角

The Yokohama Specie Bank
822 3rd Ave., Seattle
Elli. 3575 P.O. Box 1917
◉資本金 壹億
◉積立金 壹億參千四百四拾万圓
横濱正金銀行
シアトル支店
○郷里送金は無手數料にて日本内地、滿鮮、其他へ迅速且つ確實に送金いたします
○普通送金手形或は電信爲替世界各地向取組
○期限定期爲替手形 利息、六ヶ月以上年三分三厘
○米貨定期預金は弊行桑港支店に御取次致します 期間は一箇月以上一ヶ年迄 利息は弊店御取次の日より附けます

THE SUMITOMO BANK OF SEATTLE
892 3rd Ave., Seattle, Wash.
日本向送金手形、郷里送金は左記のローヤル銀行支店にて御取次致しますから精々御利用下さい
晩香坡イーストエンド、ステブストン、ニユウエストミンスター、マーポール、ラドナー、カハバランド、ビクトリア等
シアトル住友銀行
弗定期預金 六箇月以上年二分二厘
弗特別定期（十年普通不要）年二分三厘
弗貯蓄預金 年二分
弗月掛貯金 年二分
小切手勘定 無利息
米金預金
日本向定期爲替手形 六ヶ月以上年三分三厘

貯蓄
ヨークシャー貯蓄貸附組合
預金者に生命保險を附し貯金に年四分五厘の配當を保證する他に類のない貯蓄預金を御勸めします
晩市シーモア街五二五電話シー六一八八
日本人部ヨークシャ建物内一一六號室 松濱作
總代理 電話ツリニテー八一七 鈴木碧己

諸種製材
御入用の節は日本人販賣人山崎に御面談下さい
新西院
モハーク製材所
New Westminster, B. C.
MOHAWK LUMBER CO
紙類及文房具卸商
晩市ポーター街九九六
電話ツリニテー二五三一
COLUMBIA PAPER CO. LTD.
紙類及文房具卸商
晩市及ヴイクトリア
スミスデビッドソン エンド ライト會社
SMITH, DAVIDSON & WRIGHT, LIMITED

ビーシー州公認 渡邊琴子
電話 一八〇アール
世界一年の經驗を持つ
ラー美容 専門學校出身 矢部しげ子
富士美容院
美粧院 北野江
電話シーモア八五五五
自宅ハイ一〇三三X
晩市ウエストバ街一六三
グランビルより半ブロック西
サシユーテーパーラー 池田照子
電話ベビユー八七五〇アール

世界の女傑
宋美齢の横顔
（二）
松原村平

これから宋美齢は支那の各地を歩かつたら如何であつたらう？

◇

昔て、其の夫人のクッリーマッツアーして來る彼女は將介石と結婚した翌年の、九二八年七月初め、當時北京に於て開催された所謂北伐の最後の戰である奉天の張作霖の敗北を聞いてから、一九三〇年、將は彼女の推めで遂に奉天に飛行機を乘つて支那各地を巡行し同地へ到着したのであつた。此の日頭目は以後の力は偉大である。

昨年西安事變！　これは若々しい事件であつた。

◇

彼女の頭ひやつと叫つて兄宋子文や國府の英人顧問ドナルド氏と共に西安に飛んだ、南京から西安までは約七百哩、機上の身となつた彼女の眼前にちらつくのは將のあの顔であつた、無事であつてくれゝば良いが、唯それ丈けを願つた、その時金の延棒、時價一千萬元——張學良に手渡す將介石の身代金を五臺の飛行機に積んで行つたのだ。彼女は張學良をなだめるには何よりも一番良いのは『金』である事を知つてゐた。支那で人質で金を卷き上げる事を『バンピヤオ』と云ふさうだが、バンピヤオに對しては彼女は他の誰よりも敏感であつたのだ。

◇

斯くて十二月廿四日將介石は無事西安を脱出し得た。宋美齢と共に南京に歸れたのである。いまや抗日意識に燃ゆる支那民衆を前にして彼女も亦支那救國のジャン・ダークたるべく活躍してゐる、だが果して彼女の抗日救國意識がソランスのジャン・ダークたり得るか、誤つた認識から出發して『神様が支那を救ふ爲に私を此地上に使はされた』と彼女が信つて居るといふが、果してそれが神の使であらうか、とされ抗日を捨て日本と提携して初めて彼女の所謂『神の使』の使命が果されるのではないか。

……をはり……

銘酒
白鹿
お酒召すなら「白鹿を」
香味醇良　後ぢ朗らか
資本金一億圓
設備完全
醸石高最多
攝陽灘西ノ宮市
辰馬本家酒造株式會社
（此廣告は政府酒類管理局やビーシー州政府で掲載又は發表したものではありません）

「米は米屋へ」
ハンマーマイ印　百斤入
東ヘスティングス街六四九
電話ハイランド八八九エル
● 各種製箱業
御注文に應じ如何樣にも製作致します ●
指物　家大工
請負並に出仕事致します ●
百パーセントの蒸カス饅頭
純日本式　アンパン ●

病傷との傷害
タナカ ホケン

ペーント釣道具
其他金物類一切大勉強
ビーシー金物店
晩市メーン街二〇八
電話ダグラス五五三六

紙の御用は當會社へ
包紙、紙袋、色紙、油紙、トイレットペーパー、其他ペーパー類一切
ククリ糸、カザリ糸、文房具種々御賣
ソター街一六〇
晩香坡パシフイツク・ペーパー會社
日本人部代理
堀壽次郎
電話　本社ツリニチ一六二二　自宅シー五三四一エキス

VANCOUVER PACIFIC PAPER CO. LTD.

醫師　林德耀
○柳拘毒丸　大五弗　小三弗　打撲傷筋痛挫骨藥
攔咽、胎毒、頑癬膏　二弗　疳疹痔瘻膏　二弗　其他
ビーシー州ステヴストン　電話一九
Lim Tuck Yew, Hong Wo Co.内
晩市代理店　成昌鷄鴨店東ベンダ街二六五　Steveston, B.C.

N.Y.K.
1404-4th Ave., Seattle, Wn.
◎郵船案内

（船名）	（入港）	（出帆）
氷川丸	九月二十日	十月二日
日枝丸	十月二日	十月十四日
平安丸	十月十八日	十月三十日
氷川丸	十一月八日	十一月二十日
日枝丸	十一月廿二日	十二月四日
平安丸	十二月六日	十二月十八日

◎横濱行三等片道　六〇弗　神戸行　六二弗
日本郵船會社シアトル支店
代理店　晩市　B.W. Greer & Son Ltd.　晩美市　Great Northern Railway

衣がへの時
ホドヂン錠
虫よけに
是以上の品はありません！
効力……樟腦の十倍
……ナフタリンの四百倍
ホドヂン錠は陸軍被服本廠の使用品を御家庭向に加工したもので毛皮、毛織物、洋服その他衣類等の虫よけには最も理想的です
徳用鑵　一・〇〇
大鑵　、五〇
晩市パウエル街三三一
新見商會
電話ダグラス參壹壹貳

高等南京料理
日本人諸君の御來店を歡迎
晩市パウエル街二五二
新北京
電話シー五七七四　同三五一七

自動車修繕
グッドリッチタイヤー
附屬品一切
並に附屬品一切大勉强で御用命に應じます
ホンテアツク、ビューイツク、
ジ・エム・シ・トラツクの特約販賣店
晩市アレキサンダー街コア街角
日本オート
電話　ダグラス　二八九九

◈和洋雜貨食料品
晩香坡市パウエル街三三七
蛭崎商店
電話ダグラス九九一

▲ラヂオ修繕
如何なるラヂオにても丁寧に責任を以て修繕いたします
▲チユーブは無料にて試驗いたします
晩市パウエル街三三三
電話シーモア四一二一
住宅パイ五〇四六エル
速水繁雄

晩香坡市パウエル街二五三
ビーシー魚店
電話ダグ二七八八　夜間シー三五三八

自轉車はターメー
運動具各種
自轉車
子供用車類一切總て大勉强にて賣上ます
メーン街壹參貳
電話ダグ五五五九
ターメー自轉車店
松原清雄

記錄的快速力
CANADIAN PACIFIC PACIFIC LIMITED

◇安全
何れも太平洋上の巨船で世界の上を走る樣なとは本社の船へ乘つて初めて知る事實です少し位の時化（シケ）では決して致しません
子供の旅行に特に安全です

◇便利
三等の待遇は特に注意して居ります
船室は各船共最上の所を選び清潔ですスプリング付マットレスです
日本食の用意があります
各船共日本人が乘組んで居ります
ルート市より運賃金で連絡切符差上ます
特に日本人コック二名を乘船致させました、日本人の客樣には純日本食を差上ます

◇出帆表
エシア　九月十八日
カナダ　十月二日
ロシア　十月十六日
シャパン　十月三十日
□は、ホノルル寄港

巨船
ジャパン號　排水噸　三九〇〇
カナダ號　同　三三〇〇
シアトル號　同　二五〇〇
ロシア號　總噸數　二六〇〇
日本郵船　同　二〇〇〇
日本郵船　同　一六〇〇

すまひ願會照へ記下は細詳
加奈陀太平洋汽船會社
J. J. FOSTER
Steamship General Passenger Agent
Vancouver, B.C.
SETO MORE
Pacific Passenger Agent
CANADIAN PACIFIC (Ocean Traffic)

男女衣類一切
パウエル街三三九
電話ダグ一七四七
宮崎商店

晩市ヨーナ街貳貳貳
皆樣の
名畑運送社
薪石炭販賣
電話シーモア一〇八九
宮本

海に陸に活躍する皇軍將士の
慰問品は
○手袋　○サックス　○たばこ　○ガム
○便箋　○チョコレート　○ビタソリ　○タオル
銃後にある皆樣の活躍には
赤色紅葉印　日本白米
青色紅葉印　肥後白米
龜甲萬醬油　味紫醬油
晩市パウエル街四六九
ユニオン魚店
電話イ三三五三三六

柊林男女優らのキッスの標準型

典雅にして情熱的 申し分なきポーズ

ケーエスの撮影へ、ヘレン・ウイルスが映画界へ招かれた左から、チャード撮影の折に、接吻左オ、ヤーは、相手の男優を抱飛ばしたばかりに女優に左れ手しかたに絡つたの日最近の略し、と同じ意味を、接吻のうまいまいに上つて、世優の人、貴族の盛装の国極端な彷徨する、接吻のまいものは、感情表現を強い、従つて強技も下手なといふことに触れ、するらしいのだ、現在のハリウッドでは、最も理想的な近代的接吻技巧の代表六つを挙げ、これが何人なる時動させる血雅さと情熱を併せて表現してゐる中分なポーズだ。

最近アメリカの某雑誌が懸賞つき人気女優の美しい口、鼻もてるてつ被を予帽子——すでてあ名の顔。すま来出断判らか好恰うせで誰体一。

（すでンーテンオフ●ンーョジ）

近頃

ジョン・ブライロー・ハリーやロバート・テイラー型の優しさを取入れたやうが、浮はるべうに左つた、モダーン女性の好みは、何よりも女らしさで、つて、無理矢理に神秘めいたポーズを接吻する左右は、時代錯誤だといふのである、それより方を持つてゐるのが面白い

△……

マクマレーがおつと見つめる、ローム・バードが夢み心地に男の顔を見あるす、感情の昂まるサに静かに唇を合す——これは純粋のアメリカ型だ

ガルボとハアローは激情的だ、ゲーブルがむしゃ慄しつ接く見ゐる、ハアローの熱い血潮がカッと面上して来る感じ、ガルボは激情的だが何と左く重味がある、もつたいをつけて相手に臨む感の女王といふ感じを與へて接吻する

ディトリッヒもその點は、ガルボと似てゐる、先づ瞳でチラッと情熱の焔をはしりを見せてから眼を閉じて、ふ互が相寄り、心から左る陶酔境を感じさせる、相手役のクーパーも、その感じ

ヒとゲーリー・クーパーがそれであつて

それ

ムーに獨自のやり方を持つてゐるのが面白い

△……

マクマレーがおつと見つめる、ローム・バードが夢み心地に男の顔を見あるす、感情の昂まるサに静かに唇を合す——これは純粋のアメリカ型だ

ガルボとハアローは激情的だ、ゲーブルがむしゃ慄しつ接く見ゐる、ハアローの熱い血潮がカッと面上して来る感じ、ガルボは激情的だが何と左く重味がある、もつたいをつけて相手に臨む感の女王といふ感じを與へて接吻する

ディトリッヒもその點は、ガルボと似てゐる、先づ瞳でチラッと情熱の焔をはしりを見せてから眼を閉じて、ふ互が相寄り、心から左る陶酔境を感じさせる、相手役のクーパーも、その感じ

（一）ケヤロル・ロムバードとソーロッド・マクマレー
（二）ジーン・ハアロー（今日亡し）とクラーク・ゲーブル
（三）グレタ・ガルボとその相手役
（四）クローデット・コルベールとロバート・ヤング
（五）ジーン・アーサーとゲーリー・クーパー
（六）マルレーネ・ディトリッヒとゲーリー・クーパー

それでもなやり方で、ヤングはテキパキと活潑で、まるで新婚の良人のそれのやうに振舞ふのが常だ

アーサーとクーパーは一番申分ない組合せで

斬ら

——くぶりの接吻などは見るものを恍惚とさせる、筆で傳へられぬよさを持つてゐる

△……

總じて昨今のキスはヘイス協會が指導してゐて、昔の映画に見るやうな低劣な意趣味は排除されてゐるから決して卑猥感を起させない、もつともロバート・ティラーとバーバラ・スタンウイックの映画での接吻に、彼等の私的生活までも想像し、その熱烈さに『ウーム』とうなるファンがあるとすれば、それは想像する方がおろかしいのである

動亂の地上海からタフト號で横濱に避難した外人たち

◇彈雨の中に挿話を拾ふ◇

二セ札に惱むわが將兵たち

鑑定法は——鼻の脂

わが將兵は支那兵よりも偽札の横行に泣く。

いま北支にある札は約六種ある。日本札、朝鮮札、滿洲札、河北銀行札、中國銀行札、交通銀行札といつた類だ。

それが、同じ十枚でも毎日毎日の相場によつて價値が違つて來る。この金額定だけでもいゝかげん骨が折れるのに、その中に偽札が割り込んで來るのだからたまらない。始末にふへないのである。

日本人をみると、すぐ騙すせる。兵隊さんは正直だから彼らの一番いゝカモである。

先ず從軍記者クンは僕に偽札鑑定法を教へてくれた。

『一番簡單で確なのは……いいかね、かうするンだよ』

先輩は一枚の札をとると、それを鼻柱にこすりつけた。ちよつと脂取り紙でゐめかしをするといつた恰好だ。つまり鼻の脂のしみ工合で真偽を鑑別するといふ譯だ。先輩クンは札をうけとるといつもこの方法をやるので鼻脂の出てゐる隙がないといつてカサ〳〵に乾いた鼻をつき出した。

◇

僕はこれを自分の發明だといつて戰線の兵士たちに教へた。兵士たちは大喜びで、われもわれもと財布を解いて鼻脂鑑定法を試みた、だが兵士たちの鼻脂は砂と泥の混合脂なのでたゞ札は真ツ黑になるばかりで脂のしみ工合を知ることが出來ない。すると兵士たちは僕の顔をのぞいて

『記者さのゝ脂は新しい樣でありますす。つけてみて下さい』

と、たちまち僕は鼻脂をすつかり吸ひとられてしまつた。

『記者さの、脂を食べはアブラはすぐ出るでありますす』

にその通り、兵隊さんは現金である。

◇

僕は廿歳にもなるまい現役志願兵らしい少年兵が財布の縫ひ糸をきり丁寧に半紙に包んだ五圓札六枚をふづ〳〵しながら差し出した。僕の鼻脂はもう全く出切つてしまつたが、最後の顔張りをして鼻頭が潰れる程ぢ〳〵ぬつてやうやくに六枚分をひねり出した。ところが氣の毒にもこれが六枚とも偽札であつた。少年兵は唇をゆがめて涙をためてゐる。

（虎の子ではないだらうか？）

僕は無理をして鼻脂をひねり出したことを悔いた。

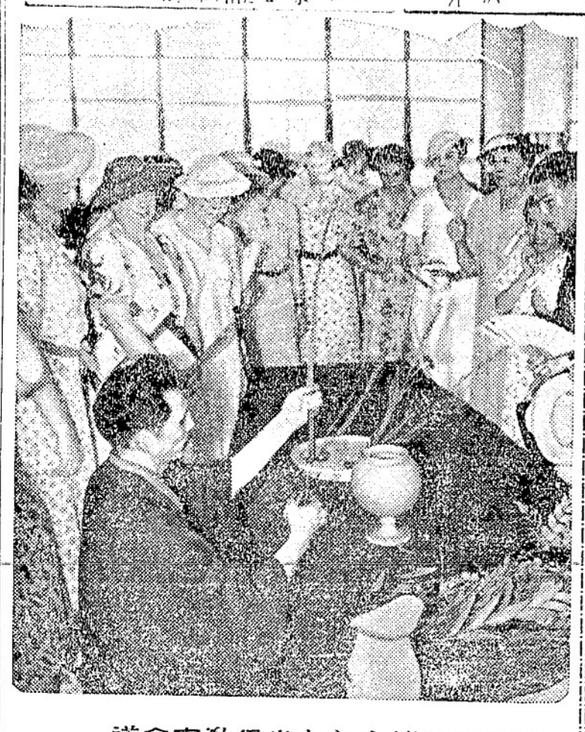

東京で開催された世界教育會議
出席者たちが本日の花生を見て
たしまし驚一にさ雅優の其

時間一杯、眼隠し熟眠

陸軍々務局長、後宮中將の卷

曉の將星

陸軍省は水曜日の夜、中の横ぶりをそつと眺めるとなく左に世の中が明るくなつてゐるいふのが、そして時間がくれば正確に起床、寝台の美しい床事ふ方面さ色優を少ない——非常時

將軍

さうだ、將軍は睡ふないのだ、夜遅くまで、仕事をしてゐる中の時間一時間一時間を左れば仕身のものだ、宮城務局長の山口貞吉中將は、ゆつくり眠れる時間さ、ものすごい、勉町五番町の官舎に曉の將星を訪ふ

今年

は一枚の夏ズボンで洗濯する必要がないといふ、軍人が、アトミヤを淘汰して合理的な寝台を用ひる時代に早い夏の陽が、どもすれば朝の眠りを妨げる、ニヤ朝に左動は、ゴ〳〵かりる、広かの眼は、ゴ〳〵かりる、広かの眼は、ゴ〳〵かりる、広かの眼

海外同胞の皇軍慰問美談二件

スキーナ青年會と アリソン・ハーバーから

アリソン・ハーバー杉光ヤンオカナガン御教會員一同皇軍慰問の為に戦の新日清雄氏（廣島県出身）は通じ、又ロイストン愛友會員四百八十八名を日本人會を通じて百八十八名を日本人會を通じて陸軍恤兵部へ送付した

◇

北支戰線だより 敵の死傷者六万餘

我軍の戰死傷も〇〇餘に上る 激戰實に七十餘回

北平南方の戰

天津十四日——軍司令部午前五時——我が軍は八月廿日鶴甲を攻撃以來九月十三日まで二十一日間に亙る水定河上流天嶺を擁し我が軍の側背を衝つてゐた千古（北平西方約二十一哩）に於ける敵は長城（黄村南方約十三哩）に出し、就中沒敵十河兩部隊の殲滅は昼夜しくの〇部隊の如きは確かに〇名を數すのみ左つたが上級幹部は正に天を衝くの概がある、・・・

天津南方の戰

天津十四日——軍司令部午前十時——我が軍は八月下旬より永定河右岸に於いて陣地を構築中の〇部隊は敵の攻撃に當つた、岡本兩部隊は去る六日同地を占領以來敵は其の西方陣地に退き尚も執拗に抵抗してゐた我が〇〇部隊は敵の西方陣地に迫り、十四日遂に兩部隊の猛撃に耐へ切れず遂に敵は長城（黄村南方約十三哩）に退却し、又北平南方三十一哩の固定縣城にわり敵を敗走中に我が〇〇部隊は敵を追撃し之を殲滅した

千君台を占領

上海に於ける最後の日本人難民を收容する我が軍艦〇〇

支那軍參加義勇軍 應募一萬三千人

インチキ男のホラ

東京十四日——パリ來電に依れば十一日の『アントラン・シジャン』は桑港よりの通信として日下同地に於いて曾て支那にあつて支那軍一個師團を指揮したW・A・ハーンを中心に支那側に參戰すべき國際義勇軍の編成並びに輸送方法を考慮中であるが同人の談に依れば既に一萬三千人に達し其の中には職業軍人及び商業飛行操縦士も含まれてゐる

新見商會の日本歌放送

本月廿六日

新見商會は來る廿六日（日）午後二時半からシーゼーオーナール（六〇〇キロ）で曙光樂團及びレコード放送する

六大學野球戰 早大が二勝

東京十四日——六大學リーグ戰の早慶第一回戰は昨日早大の勝ちとなつたが本日の第二回戰でも早大が四對一で慶大を破り再び勝した

午後五時半 閉店法

市民の一般 賛否投票か

晩香坡で日下實施中の商店午後五時半閉店規定は先日察法廷で支持されたが是を大晩香坡全般に適用せざる結ありて昨日の市會では、若し大晩香坡全般に適用さす場合は來る十二月の選擧日に一般市民賛否投票に決すべしと提案された、市會の態度はまだ未定

戰線は 初冬の氣候

積雪をみる

大同十三日——前線附近は二三日氣候に低下し十三日朝は中央支那北方陝山系一帶に積雪あり既に初冬の氣候である、皇軍の將士は士氣益旺盛である

支那共産軍 抗日戰線に進出

露人も二百五十名

北平十四日——中央軍第八路軍は既に陝西省に繰て太原、大同の中間地點原平に進出、抗日戰線に參加する事となつたが第八路軍は十五師で朱德、彭德懷指揮の下に八路軍約二百五十名を配屬してゐると云はれる

日本で 材木輸入税

全廢説

日本は十月一日からバルプ用材木の輸入税を全廢するとの報道があつたのでビーシー州政府はビーシー州からロッグの大量日本向輸出が行はれるのではないかと注目してゐるらしい、日本人が最近晩香坡方面で森林を買收し既に主に日本人を中心として數ケ所にキャンプが開設されてゐるらしいので此の方面から日本へドシ〳〵丸太が行くのではないかと心配してゐると昨日のビクトリア電報は報じてゐる

カナダで 六時間勞働

勞働會議の決議

オタワ十四日——當地で開催中のカナダ勞働會議大會では加奈陀に於ける各種勞働時間を一日六時間、一週五日（即ち一週間三十時間）制定設立要求の件を満場一致可決した、なほカナダに於る最低賃金を一時間五十仙とする件は満場一致不決された

◉婚約

矢田源彌氏次男源次氏と高橋幸一氏三女ヨシ子嬢は島田信一、西澤定次郎両氏夫妻の媒妁に依り婚約成立し十二日當地で婚約式を行ひ内宴を張つた

飛ぶ流言蜚語

日本で數百名が 憲兵隊へ連行

東京発より——北支事變と共に軍事上に關し、頻々と流言蜚語を放つ非國民的な者が續出し、一般人心に相當な惡影響を及ぼしてゐるので、かゝる流言の出所につき憲兵當局は憲兵を總動員し、その根據つきとめに大童となつてゐるがこれ等流言蜚語を放つたものを挙づる式に連行取調べた結果、何れも根も葉もないので各々の上釋放されたもの數百名に上つてゐる

◇

そのうち最も惡質の三件を處斷したが今後は斷乎軍刑法を適用して處分することになつた、なほ今回の流言は有識階級の者が大部分を占めてゐる狀態で、これが取締につき憲兵當局は全國各警察と緊密な連絡をとることになり、憲兵司令部では『當局談』として大要次きの如く發表した

◇

最近各地方に事變、または軍事上に關して各種の『デマ』や臆説が流布せられてゐる模様で、中には相當人心を不安に陥らしめたり、または一般に懐疑の念を増大させる虞のあるものもある様である、例へば『一憲兵が不應召者を射殺した』といふ様な常識で考へても信ぜられぬ流言が可なり廣く流布せられ、これがまた相當信ぜられてゐる模様であるが、かゝる事實は絶對に無根で、全く虚報であるばかりである、憲兵隊では警察側とも密接に協力し、全國に指令してこの種不穩なる流言蜚語の取締方を手配した

青棟の下にて より

去る十一日天津近くの馬厰古領を前奏曲として、十二、三日に亘つて我が軍は上海を初め、平綏線、平漢線各方面とも大勝利を博してゐる。特に上海では吳淞方面の上陸々軍部隊と共同和界の海軍陸戰隊との連絡がつき、更に本日に至つては、松滬鐵道線に沿つて一帶に陸海軍の連絡がついた様子で、今後の攻撃に我が軍は非常に有利な立場となつたことになる。

◇

敵は北は羅店鎮南方の線から東方楊行鎮前面に、そして松滬鐵道線路の西方に沿つて顧行鎮大場鎮から閘北方面への所謂、ヒンデンブルグ線へ退却したのであるが、現在支那軍の最前線である江湾鎮も、既に放棄せねばならぬまでになつてゐる。とに角上海で日支衝突して丁度昨日で一ケ月で、この戰線を收めた我が軍の威力に和共は感嘆の外ない。

◇

かくて我が軍の兩三日の大捷により、支那軍の動搖は想像に餘りあるものがあろう。そして假令第二線に退いて、新手の増援隊があるとしても、もはや本格的な我が陸海空軍の猛撃を支へる事は、士氣沮喪、戰意を失つた支那軍では出來ない藝當である。上海の我が軍當局では、この第二線も十日を出ないで奪取するとの外國通信に發表してゐる。恐らくこの發表は實現するであろう。

◇

廣東方面の我が海軍の活躍も、なかなかに目ざましいものがある。本日支那側では我が驅逐艦を撃沈したと言つてゐるが例の出鱈式で、イッモの手であろう。日本側では飛行機の襲撃を受けたが、我に何等の損害はなかつたと發表してある。何れにしても南支方面の主要都市は我が海軍や空軍の來襲に極度に混亂してゐる事は爭はれない事實で、政府當局が如何に事實を曲或は覆はんとしても、それは無駄な事で、徒らに國民を迷はすだけだ。

◇

北支戰線は山西省の要地大同を占領し、チャハル省内にも敵を追撃しとの事で、今後同方面の主力部隊は、大同府から南下し山西省の首都太原に迫るかも知れない。若しそうなれば平漢線

◇

今度は名譽から支那手傳ひをしてゐるとは、浦湖事變時に遡つて、戰地は擴大、殆んど全支に及ぼんとしてゐる。この結局はどうなるか、和共は政府及び陸海軍を信賴し、なほ國民の熱誠なる後援を見て、大いに意を安んじて可なりと信じてゐる。

造船及修繕
日發デーゼルエンヂン総代理
御料理
ピアノ教授
親切
ピアノ教授は豊富　教授は親切
●電話ハイランド二五九八　マギール街二二一五
●電話ツリニテー九六八アール　ブレキサンダー街五八
松岡久枝
高橋貴志子
●クラウン生命保險會社
晩市ローヂャス・ビル八二二
電話ハイランド二五八八エキス

團体募集
◇天理教立教百年祭參拜
祭典廿十月廿六日より卅三日間
◇伊勢神宮參拜、東京視察
一、出發—昭和十二年十月二百發氷川丸十月十八日神戸、天理着
二、歸路—一ケ年以内に隨意横濱出航
三、團費—金百十三弗
右團費は往復船賃、往路船内チップス、東京視察費一切、神戸天理間入費、百年祭幣帛料、伊勢神宮參拝費等を含む
信徒以外の參加を歓迎す、事情により横濱又は神戸にて團体を離れても差支なし
四、申込—九月廿五日まで、詳細は左記へ御照會を乞ふ
晩市東カドバ街五二六
天理教加奈陀教會
電話ハイランド二五八八アール

秋の大賣出し中です
…澄んだ秋の空…
あなたのスマートな秋の裝ひはストック豊な…　ヤマトより
ヤマト商會
グランビル街四六〇　電話シーモア八八三三
日本人に御滿足行く様サービスする爲めに特に岡村美惠子嬢を雇入れて居ります

DOMINION LIFE ASSURANCE CO.
新時代には新時代に相應しい保險
生命保險には…本社獨特のペンション附保險
貯蓄及び老後のため…ペンション、ボンド
子女教育のため…教育保險
新婚の方々には…夫婦保險
ドミニオン生命保險會社へ
晩市マリーンビルディング第十八階
大内雄
電話シーモア九三七〇
ハイランド三七七五X

萬能良藥
榮養と治療の二つの作用
◎わかもと（錠劑）（粉劑）
◇家庭療藥の一切は常に新しく・極安く御用命に應じて居ります
優良品の最廉賣
香村商店
バウエル街二六九　電話ドグラス九二二

◇視力増進、老眼若返、健腦特効、保健新劑
◆エモチン（内服）一、五〇
老衰者及一般中眼の視力を増し肝熱を去り血脈を通じ筋肉を強くし頭痛めまい小兒風癇驚悸、便通整（精力を増す）
氷山にホンホリン、脂毒、くさ湯しんにドクトル膏三〇五〇
（寫眞機フイルム、現像焼付引伸し）
（ソタマン万年筆）
（文房具小間物類）
文化商會

大勉強
晩香坡市バウエル街二六八
杉山運送會
舊天野運送
電話ダグラス三〇五九

Manufacturers Life
御子様の貯蓄心涵養のため
御嬢様の結婚費用意のため
他日事業の資金に當てるため
來るべき老境の準備のため
御家族の生活安定保證いため
世界廿二ケ國に支店を有し最も堅實なる營業社に加入なさる事を御勸め致します
マニュファクチャラース生命保險
晩市ジョーナ街二〇三　電話ダグ二八三
信夫保險事務所
ステヴストン　平山一郎
ウッドファイバー　織田實

日本行各汽船切符販賣
日本郵船、シーピーアール、アメリカンライン
▲海外渡航證明、移民官手續、妻子及使用人呼寄手續
▲出生、死亡、婚姻等届出、加奈陀政府出生届手續
▲歸化證にて當國旅券下附及妻子呼寄手續、其他一般代理
晩香坡市バウエル街二三五
中山義一事務所
電話ドグラス三九四
住宅ハイ二二〇七アール

上海東部戰線の我軍 敵を益々西方へ驅逐

陸軍と陸戰隊が競爭 目指す江灣に三方より進擊

我軍一部は上海北側に進む

上海十四日――昨日午後十時東部戰線軍路西方の市政府を突破し更に市政府の西にある淞滬路を進出した谷井、多賀両部隊は昨夜より今朝にかけ早くも更にその西方の江灣鎮に迫り今早朝上海から吳淞に通ずる淞滬鐵道の中間に在る）に迫り今早朝より各線で砲撃の援護下に猛攻撃を開始し午後一時半頃遂に江灣の背面へ展開中、同時戰隊部隊も同鎮道に沿つて北進、江灣の背面へ迫つて附近の警備大學を占據し更に猛攻撃を敢行し遂に後退東南に在る敵に、新部隊は今や時期より挾撃されつゝあり

上海十四日――昨日午前十二時發表――○○部隊は本朝馬橋上海にて陸軍報道部本日十二時發表――○○部隊は本朝馬橋宅、紀家灣、陶家宅、盛家宅の線に進出し江灣附近の敵に對し攻撃中なり、細見部隊は各一部を以て敵線突破し江灣鎮北側劇家橋及役工大學附近の敵を蹴散し更に一部を以て江灣西側を通ずる共益路を前進し上海北側へ進出し上海附北方面を攻めてある我陸戰隊との聯絡を達成せり

敵を三方より包圍 完全なる聯絡戰

敵の逃路は西方のみ

昨日上海吳淞間の鐵道線路及び自動車路に沿へ江灣鏡馬場附近に進出した分隊部隊は左翼に於て森原部隊と完全聯絡を執るに至り森原部隊は陸戰隊と聯絡、今朝來江灣鏡馬場を東南西三面より包圍逐次前進中である

陸戰隊古田部隊は十四日午前十一時から上海共同租界と閘北境の鄭家路方面（即ち北停車場近く）より前進を開始、當面の敵状地たる興東中學に對し果敢なる攻撃を行ひ忽ちにして之を占據、目下附近の殘敵を掃蕩中である

上海にて第三艦隊報道班本日午前九時五十分發表

（一）海軍陸戰隊古田部隊は約一ケ月に亘り頑強に抵抗せし愛國女學に據る敵を攻撃砲隊の掩護射撃下に突撃を敢行して十四日午前九時之を占領、江灣鎮方面の敵を驅逐中なり

（二）海軍航空隊は江灣鎮方面の殘敵及大場方面に後退中の敵に對し反復爆撃を加へつゝあり

上海戰の狀況

敵の新陣地方向 新手增援部隊集結中

上海と吳淞間の鐵道以東の敵は我が軍の兩翼包圍に陷り殲滅を恐れ十三日夜來大場鎮方面に潰走し十三日夜に入つてより陸戰隊北部前線部隊の進出と○○部隊が鐵道兩側への進出により南北兩方面より側翼の脅威を受けた爲め後援一部部隊を江灣鎮一帶に殘し主力部隊は更に東方の第二線陣地に集結中である、支那軍事當局が十三日なした自國軍退却に關する釋明と軍事消息通の見解を綜合するに支那軍が新陣地と稱する防禦線は南を上海租界線に、北部を劉河に至る閘北、北停車場、大場鎮、楊行鎮、顧家宅及び羅店鎮の西方を結ぶ自動車路の東半分世キロに及ぶものである、敵はこの線を死守する爲め嘉定、南翔方面より新防禦線に向つて新手の增援部隊を續々集結中、尚江灣鎮、廟行鎮方面には敵の小部隊あるも右は第一線部隊の後退掩護及び第二線の陣地築造工事防備の爲め之等小陣地の我軍による奪取は最早や時間の問題である

五驅逐艦沈沒說

外電頻りに傳ふ

昨日我が驅逐艦五隻が廣東附近の敵砲臺を攻撃した際廣東軍航空隊が我驅逐艦を爆撃したに就て昨日來の各外電は日本驅逐艦一隻沈沒、其他に多大の損害を與へた模樣と報じてゐるがいづれもニツスの出所は支那側で香港發ユーピー通信は元よりロンドンのロイテル通信も同樣沈沒說を打電してゐる、又

勇敢な日本兵

決死の四十二名

東京十四日――上海東部戰線で我軍の勇敢な決死戰が東京朝日の上に特電に報せられた、昨淞附近敵のトーチカ奪取戰に我軍の決死隊四十二名は赤裸姿も勇ましくクリークを泳ぎ渡つて進擊、トーチカに殺到し身を以てトーチカの砲口に肉彈となつて跳り込み砲の機能を不可能らしめ其の間に味方の本部隊突擊し來つてトーチカを奪取してしまつたといふ、此の四十二士は悉くトーチカを名譽の戰死をとげた

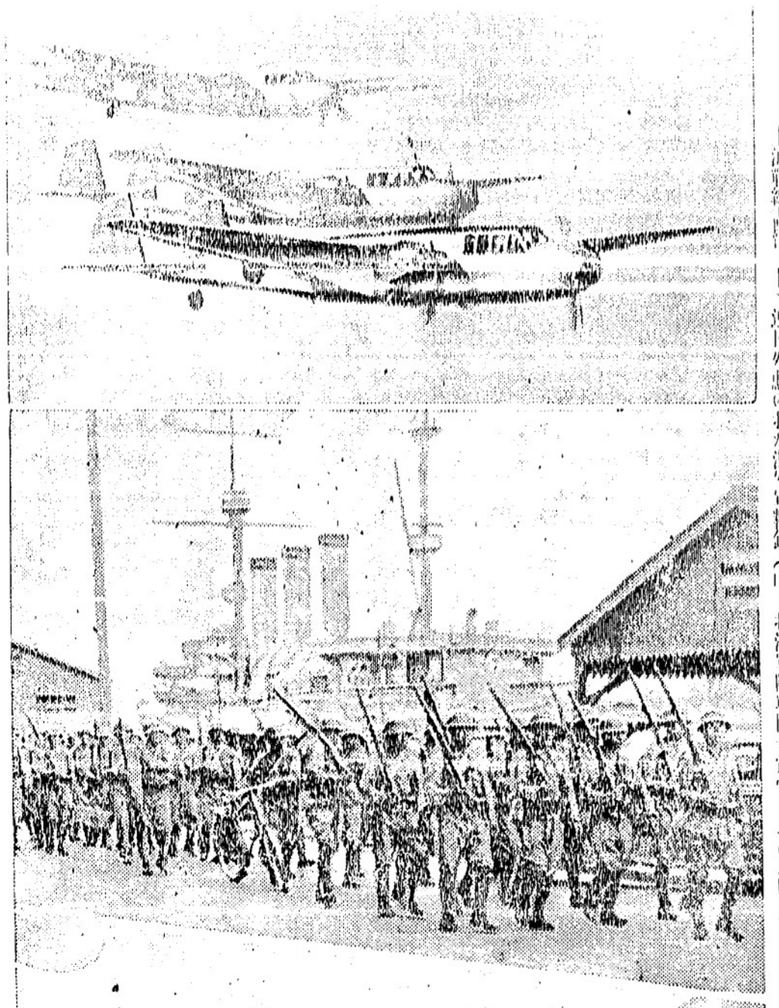

上海戰線にて（中）我海軍陸戰隊第一線の我が海軍陸戰隊の高射砲

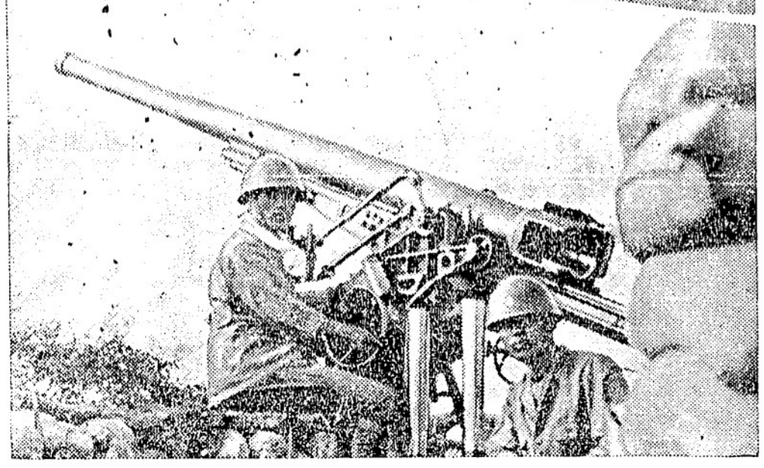

上海戰線にて（下）我海軍陸戰隊第一線の我が海軍陸戰隊の高射砲

廣東の航空隊 我軍艦を爆撃

我方に損害なしと 馬公要港部で公表

台北十四日――午前六時馬公要港部發表に依ると十三日午前十時四十五分軍艦○○及び○○驅逐隊は虎門要塞（香港から廣東に至る中間に在り）に近迫し砲臺下にありたる敵巡洋艦二隻と川島及び大角頭砲臺を午前六時五十五分より七時半迄に亘る間攻撃し敵巡洋艦一隻は艦橋後方に大破孔を生じ傾斜の上擱坐し他の一隻も大損害を受け同じく擱坐す、川島砲臺には多大の損害を與へ沈默せしむ、我に損害なし

香港十四日――十三日午後廣東軍當局は珠江（廣東を流るる川）の下流六哩地點の狹隘なる水路に古船二隻とセメント浦載のハルク二つを沈め船舶一隻宰ゾヒて航行出來る餘地を殘して珠江封鎖を行つた

香港十四日――十四日午後四時馬公要港部發表

澎湖島十四日――十四日黎明わが軍艦○○及び○○驅逐隊は虎門要塞（香港から廣東に至る中間に在り）に近迫し砲臺下にありたる敵巡洋艦二隻と川島及び大角頭砲臺を午前六時五十五分より七時半迄に亘る間攻撃し敵巡洋艦一隻は艦橋後方に大破孔を生じ傾斜の上擱坐し他の一隻も大損害を受け同じく擱坐す、川島砲臺には多大の損害を與へ沈默せしむ、我に損害なし

珍らしい 日支の海軍戰

敵巡洋艦二隻大破 廣東附近の初海戰

台北十四日――午前六時馬公要港部發表に依ると十三日午前十時四十五分軍艦○○及び○○驅逐隊は虎門要塞（香港から廣東に至る中間に在り）に近迫し砲臺下にありたる敵巡洋艦二隻と川島及び大角頭砲臺を午前六時五十五分より七時半迄に亘る間攻撃し敵巡洋艦一隻は艦橋後方に大破孔を生じ傾斜の上擱坐し他の一隻も大損害を受け同じく擱坐す、川島砲臺には多大の損害を與へ沈默せしむ、我に損害なし

香港十四日――十三日午前十一時から上海共同租界と閘北境の鄭家路方面（即ち北停車場近く）より前進を開始、當面の敵状地たる興東中學に對し果敢なる攻撃を行ひ忽ちにして之を占據、目下附近の殘敵を掃蕩中である

上海にて第三艦隊報道班本日午前九時五十分發表

（一）海軍陸戰隊古田部隊は約一ケ月に亘り頑強に抵抗せし愛國女學に據る敵を攻撃砲隊の掩護射撃下に突撃を敢行して十四日午前九時之を占領、江灣鎮方面の敵を驅逐中なり

（二）海軍航空隊は江灣鎮方面の殘敵及大場方面に後退中の敵に對し反復爆撃を加へつゝあり

上海戰の狀況

敵の新陣地方向 新手增援部隊集結中

上海と吳淞間の鐵道以東の敵は我が軍の兩翼包圍に陷り殲滅を恐れ十三日夜來大場鎮方面に潰走し十三日夜に入つてより陸戰隊北部前線部隊の進出と○○部隊が鐵道兩側への進出により南北兩方面より側翼の脅威を受けた爲め後援一部部隊を江灣鎮一帶に殘し主力部隊は更に東方の第二線陣地に集結中である、支那軍事當局が十三日なした自國軍退却に關する釋明と軍事消息通の見解を綜合するに支那軍が新陣地と稱する防禦線は南を上海租界線に、北部を劉河に至る閘北、北停車場、大場鎮、楊行鎮、顧家宅及び羅店鎮の西方を結ぶ自動車路の東半分世キロに及ぶものである、敵はこの線を死守する爲め嘉定、南翔方面より新防禦線に向つて新手の增援部隊を續々集結中、尚江灣鎮、廟行鎮方面には敵の小部隊あるも右は第一線部隊の後退掩護及び第二線の陣地築造工事防備の爲め之等小陣地の我軍による奪取は最早や時間の問題である

五驅逐艦沈沒說

外電頻りに傳ふ

昨日我が驅逐艦五隻が廣東附近の敵砲臺を攻撃した際廣東軍航空隊が我驅逐艦を爆撃したに就て昨日來の各外電は日本驅逐艦一隻沈沒、其他に多大の損害を與へた模樣と報じてゐるがいづれもニツスの出所は支那側で香港發ユーピー通信は元よりロンドンのロイテル通信も同樣沈沒說を打電してゐる、又

勇敢な日本兵

決死の四十二名

東京十四日――上海東部戰線で我軍の勇敢な決死戰が東京朝日の上に特電に報せられた、昨淞附近敵のトーチカ奪取戰に我軍の決死隊四十二名は赤裸姿も勇ましくクリークを泳ぎ渡つて進擊、トーチカに殺到し身を以てトーチカの砲口に肉彈となつて跳り込み砲の機能を不可能らしめ其の間に味方の本部隊突擊し來つてトーチカを奪取してしまつたといふ、此の四十二士は悉くトーチカを名譽の戰死をとげた

廣東の航空隊 我軍艦を爆撃

我方に損害なしと 馬公要港部で公表

台北十四日――午前六時馬公要港部發表に依ると十三日午前十時四十五分軍艦○○及び○○驅逐隊は虎門要塞（香港から廣東に至る中間に在り）に近迫し砲臺下にありたる敵巡洋艦二隻と川島及び大角頭砲臺を午前六時五十五分より七時半迄に亘る間攻撃し敵巡洋艦一隻は艦橋後方に大破孔を生じ傾斜の上擱坐し他の一隻も大損害を受け同じく擱坐す、川島砲臺には多大の損害を與へ沈默せしむ、我に損害なし

香港十四日――十三日午後廣東軍當局は珠江（廣東を流るる川）の下流六哩地點の狹隘なる水路に古船二隻とセメント浦載のハルク二つを沈め船舶一隻宰ゾヒて航行出來る餘地を殘して珠江封鎖を行つた

上海戰線は本日大雨

上海戰線は本日大雨で日本軍は雨中、泥濘を踏んで進擊中である、砲車やタンクは進軍の步兵隊後方から泥地を難行前進せしめつゝある、支那軍は昨日約四哩を退却し日本軍は時を移さず肉薄してゐる

いろくな話

上海――日本の軍艦が支那避難民をのせた船を砲撃してゐる、昨日支那の官使係は全世界へ宣傳した、黃浦江で六隻も沈めたと云つてゐるが、事實なら附近に多數ある外國艦船が知らぬ筈はないのだ

◇

白國公使は日本病院船を爆撃したのはオクビにも出さぬ

◇

東京――本日の讀賣新聞は英大使負傷事件を取り上げ「日本は餘りにもプロ英國過ぎる」

◇

日本の「スポークスマン」は曰く「我軍は支那事變に第三國の容喙を斷然排撃する、其國が何も遠慮は要らぬと強く出て日つ「支那に對しては今度こそ徹底的にやれ、抗日を根こそぎ、ロシア及び英國の勢力も根底から破壞しろ」といふ意味の強硬記事を掲げた

◇

英大使事件に關しては我が日本側は正式に英國へ回答してゐない、理由は調査未了と言ふにある

◇

日本のスポークスマンは曰く「我軍は支那事變に第三國の容喙を斷然排撃する、其國が

餘計な事をする奴ら其國やるみやつゝけるぞいふ意味の事を語つた、其國がロシアの事

◇

東京――米國大使は本日廣田外相を訪問し支那內地のアメリカ人は九月十九日から廿七日の間に裏々鐵道を使用して香港へ出で避難するから同鐵道を破壞しないやうに願ひた、外相は直に出先軍へ右の旨通達した

◇

日本でも昨今頻りに流言蜚語が亂れ飛んでゐるらしく多數が憲兵隊に引ッぱり込まれた（けふの第四面記事參照）

◇

戰時とか大事に際しては何時でも此種の惡左時が飛び散るのだ、ヤレ誰れそれが上官の命を聽かず銃殺されたとか朝鮮人や支那人が毒を投じたとか……

◇

晩市支那字紙上海電報から一つ――上海日本軍司令官松井大將は上海で大敗した爲め呼び戻されて新に司令官を送る筈當地の支那人はこれを本當に信ずるとのこと

◎今回日本人タキシー業者は全部（メーター）に依つて料金を申受ける事に致しました

晩市日本人タキシ

名畑　タキシー
ハイランド七六五

オーケータキシー
西第二街一六七七
電話ヘエヒユ八二三エル

ショワタキシー
シーモア二八八七
バッフル街二六一

高田　タキシー
電話［ドグラス八三六 シーモア3767］

ヤマ　タキシー
電話シー［一四一四 1415］

電話シーモア三四四七
日本訪問　船切符取扱

晩市バッフル街三八一
曾我運送合
電話ダグ四七八八アール

結婚及葬式用花類
中村花屋
電話シー五九三五

○土地家屋、ルーミングハウス、各種商店プレス屋等見込ある○各種商店プレス屋等見込ある○次第自動車電燈保險
晩市バッフル街參參四
一般公認
奥村事務所
電話シー二八五五
住宅ハイ三〇六三アール

本市は日本人各位の御便利の爲め各種ミシンをバウエル街シップに取揃へて居ります

新古ミシン取揃へ並に基準當店に御用命下さい
附屬品一切も取そろへてあります
マキモリ　ヤマ
鶴田牧藏
電話シー
バッフル街三九三
自宅ツリニチ九七一エル

Singer Sewing Machine Co.
333 Power St.　Shop Phone Sey. 1934 L

花束花輪
一切の御用は是非當店へ
晩市西第四街二三五六（キチツク圖書館前）
花
イーノー花屋
佐々木菊三郎
電話シーモア七八八一

今回ヤンヒー街三三七（移轉）店を擴張、ストックを豊富に取揃へました
新古、ドアー、ウインドー、ブツミング切
新しいスタイリング及ビシップ
其他木材、シングル等一切
晩市ヤンヒー街二二七
バラード古物商
電話シーモア三三〇一

越
運送業
バッフル街三三八
電話シー三五二八

移轉通知
宮崎醫院
公認
事務所東（ステングス街一九三）
電話シーモア六一六八

自宅　電話變更
ハイランド　一五四八

日本の御土産には親、親戚、達の肖像を勧めます、寫眞からでも拔取り立派に仕上げます
東（ステングス街一二三）（ローヤル座から數軒下）
村上寫眞館
エンプレス・スタヂオ
電話シー七七四五
自宅ツリニチ三六二七エル

結婚の寫眞には時に優雅にして温潤を有する高級アセナ紙を使用

モーターミシンに十名
經驗ある裁縫婦人至急に求む仕事は年中あります
東（ステングス街三六九）
メードウエル裁縫工場
電話ドグラス五〇七七

運轉手入用　ヤマ　タキシ

法律事務所
エツチ・ヤング
ドミニオン・バンク建物內一〇九號室
電話シーモア二七八七
（日本語を話します）

電話シーモア三四四七
日本訪問　船切符取扱

電話ダグラス五一〇一―五一〇二
住宅ハイランド一二七

晩市メーン街一九一
電話ツリニチ五九〇エル

久岡文治
西デローヤル街一九六九
電話ツリニチ四七〇二

市アレキサンダー街三六二
電話　ダグラス七二

ATCM
仲靜枝
晩市メーン街一九一
電話ツリニチ五九〇エル

東（ステング街壹貳）波邊糸子
電話フエアモント五五四三
吉原登代

電話ダグラス五一〇一―五一〇二
住宅ハイランド一二七

求　主婦の手傳入用
電話ケリスデル三三〇四三

求　スクールガール好條件西十六街三八七七電話九二六一

貸　ルーム三室給ケッチン附特別割安電話ビエル九二六一
ダンバー、十六街角

求　青年居住入用　本社へ申込

求　上流白人家庭働き二名至急入用　本社營業部照會

シンガーミシン
日本人最古の經驗ある代理人から求めに左の如く即座に修繕其他一切の事が出來ます、皆樣の御便利であります、ミシンの事は何卒御電話次第速刻御相談に參ります
電話ハイ五九七八アール
ジンクリン街一七六六　柳澤九一

新小説

時代の霧

竹田敏彦

（106）

〈第二の娘（五）〉

塚本は、わざと静子に対して初心らしく振舞してみせながら、僕だつてね、静子さん、から見ても、心からの嫉妬を見せまいつもりです。眞個に、慎重なる理想の女性さへ見つけたら、明日からでも眞面目な家庭生活に入つて、眞剣に地位を築いて行きます。僕、自分のやうなだけを、これでも世間の成功者、扱ひの組なんですからね、支配人なんかも、僕を認めて、一時は自分の姪をくれようなんつて、課長を通して謎をかけてきたこともあるんですがね、しかしその姪たるや、お話にならない、お話にならない、僕自身にも敬遠してやりましたよ。だから、少し思力をかければ、僕なんぞの地位はすぐなんです。今の所は、僕の父左でも相當に持つてゐますし、それに活動の堰頭たる日は、まだ同僚の誰にも負けないつもりです上……

塚本は静子の心を惹くために、しきりに自分の勝力を誇示したが、

「そうです、僕と結婚して、大いに奮闘してくれませんか——僕をも左活動をしても、きつと飛躍してみせます上。勿論光治君たつて、貴君を負つて大事なんです出させます上」

静子は、塚本の関の撃くやうな、氣障な求愛にそつと寒さを感じて

「御兄様を御存じのなら、お先に御家へ帰りなさい——」

ぷいと立ち、足早に離して歩き出したが、

「待ちなさい——」

塚本は、慌てて、静子の手を掴つた。

「これ、僕がこれ程までお願ひしても御兄様を御存じのなら、何を左さいます——」

静子は、必死で、その手を振り解いた。

「さうですか——」

塚本は全く作り笑ひを全七した

「じゃ、お先にお帰りなさい」

静子はなかなる動揺に耐ひて

「そう？姉さん、松山さんつて、いい方だらう」

「ええ、とつても立派な方——」

思はず、薬に力が入つたが、すぐ傍もに手帖と一緒にふいた一冊の書籍を取わげた。

「ベレン・ケラー傳」——今日、又茂が、世間話のうちに、なぜ

ケラーの生涯が話題に上つた時

「お左たは絶対の障害物でせう、生命を平が座右にお備へ下さい」

かういつて静子に與へたものでわつた。

淳三が長九脳に移されてから間もなく月が改まつて、暑さは急に本格的になつた。

見上げるやう左興上の高窓から、今日も深々すみ切つた朝空が、書からの暑さを忘れさせる碧の色を覗かせて、獄中の又を見舞つた。

淳三の隣房は、四五坪ぐらゐの雑居房で、淳三の他に同房囚が三人ある。

食べること、寝ること、午前の散歩と、たまの晩間で、接見の外に用事の無い未決囚の囚人達は、朝の長事が終つてしまふと、もうチャーチ——談に耽つて、退屈と疲労と戦つてゐる。

ナリン、チリン、チリン——

街の號外の鈴の音が、遠聞として伝はつて、何處からか聞かれに傳はつてきた。

「ふや、また號外だな——」

今まで大皿の「判決盤」を眺めて居いて、頭かと、面倒臭の顔を清ませ、頭の左横に行く中心に、平可越してゐた中年の拘留銀行員が、ぎまりの眼を上げて、同房囚達に尋ねた。

「おい上、始まりますか左」

隣席の老人が心配さうに眉を寄せてゐた。

「とにかく、支那の中央軍は、続々と北支へ押寄せてゐるし、飛躍してみせます上。勿論光治君たつて、貴君を負つて大事なんです出させます上」

静子は、塚本の関の撃くやうな、氣障な求愛にそつと寒さを感じて

「御兄様を御存じのなら、お先に御家へ帰りなさい——」

ぷいと立ち、足早に離して歩き出したが、

「待ちなさい——」

塚本は、慌てて、静子の手を掴つた。

「これ、僕がこれ程までお願ひしても御兄様を御存じのなら、何を左さいます——」

静子は、必死で、その手を振り解いた。

「さうですか——」

塚本は全く作り笑ひを全七した

「じゃ、お先にお帰りなさい」

静子はなかなる動揺に耐ひて

「そうそう、姉さん、松山さんつて、いい方だらう」

「ええ、とつても立派な方——」

思はず、薬に力が入つたが、すぐ傍もに手帖と一緒にふいた一冊の書籍を取わげた。

「ベレン・ケラー傳」——今日、又茂が、世間話のうちに、なぜ

和洋お菓子一切
豊富に取揃へて
ございます
バウエル街三五七
鈴木菓子店
電話シー七九三五
月刊雑誌

理軍マンガ　坊ちゃん日記（9）　島田啓三

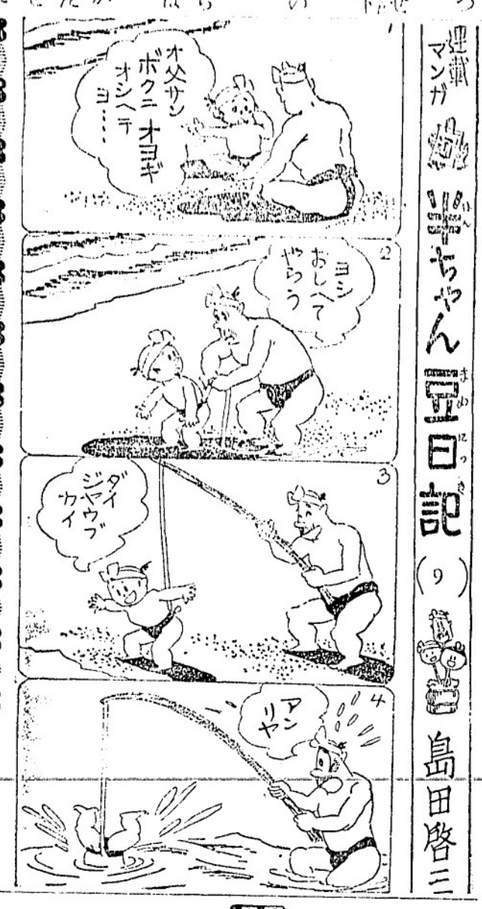

人ばかり召集されてゐますから

淳三の隣にゐる、昨日入つたばかりの新入りが口を入れた。

「ふむ……、ぢや、相當左戦争」

「僕が捕まる前の晩だつたな。銀座を歩いてゐると、もう淫山女が寄つて千人針をやつてゐる、市中はすつかり戦争氣分です上」

新聞もない、通信も制限された、この別世界にも、時局の波は何處からともなく、高い塀を越して押寄せてくる。

話は、それから各國の軍備、空襲の話、防禦の話、戦争の話、ちかと左戦争は左中心に、平可通、国防談に花が咲いたが、淳三の前の老年囚は、黙遣はしげに

「わしの件は去年取られて、潮にゐるんだが、もう戦争に出てゐるんだらうな」

「そりや、第一線の日だよ、爺さん」

拘留日は爺さんの心配を調ふやうに言つた。

皮膚病にクリアレツキス療法
難症のできもの、腫もの其他一切の皮膚病特効藥
クリアレツキス
五十仙　一弗　二弗
地方よりの御注文は早速お送りします
Powell Drug Co.
399 Powell St.
Vancouver, B. C.
KLEEREX

カステラ
カフイー
晩市バウエル街三九二
住よし

先祖傳來
名灸骨接筋違
□男女諸病一切及び子供のかんの炎
並に慢性胃腸病、婦人病、つわり
晩市プリンセス街二四一
電話ハイランド三〇四二
鎌倉

醫士
林弼臣廣告
専門　捻挫、打撲傷、斬傷、腫物、筋病、るいれき、痔漏、次傷、脳病、血便、殊に打撲剛節の痛み等は如何なる重症と雖も根治、骨接骨の技術に就ては既に日本人各位御熟知の事に候
東ベンダー街九二　電話シーモア二四九一

長男重信儀過日高い處より墜落し右腕骨を折り林醫士にお願した所二週間にて全治し感謝して居ます若し骨を折つたりクジイたり又スヂの痛む人は林醫士の診察をお勧め致します

秋本重則
ステヴストン金物商　電話九一

私儀神經痛にて非常に困つて居りました處今回林氏の治療を受け五六回にて全治感謝して居ります
若し骨折打撲又は神經痛等の場合　同醫師をお勧め致します

小森松之助
イーバン

小生次男敏和高所より落ち左上膊骨を折骨いたし困難致し居りました處林醫士の治療を受けてより三週間半にて快治致しました、茲に同醫士の技倆を推稱し感謝の意を表する次第であります

松宮善七
ターボール、セルカーク街八八六四

今回ステブストン日本人各位の御便宜と御經濟を考へまして接骨、筋違其他一般外科治療御希望の方は秋本金物店迄お申込下されば何時にても同店まで旅費無料にて出張し晩市と同様の費用にて治療に應じますから同所まで御申込下さい

醫士　林弼臣

ロンドンドライジン
一杯のシルバーフイズは陶酔と活力を生む！
ポケット入の新壜に御注意
十二オンス　九十仙
廿五オンス　一弗七十五仙
四十オンス　二弗六十仙
此廣告は畑政府又は酒類管理局から發表したのではありません

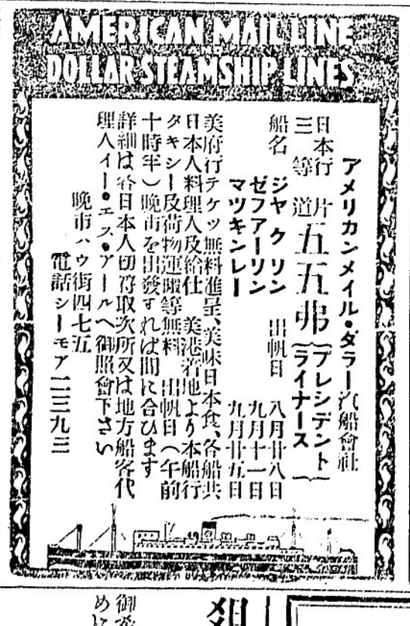

アメリカンメイル・ダラー汽船會社
日本行三等片道五五弗（プレシデント）
船名　ジヤクリン　九月廿八日
ゼフアーリン　九月十一日
マツキンレー　九月廿五日
出帆日
美府行テケツ無料進呈、美味日本食、各船共日本人料理人及給仕、美港着地より本船行タキシー及荷物運賃無料
十時半）晩市を出發すれば間に合ひます　出帆日（午前
詳細は各日本人切符取次所又は地方船客代理人イー・エス・アール へ御照會下さい
晩市バウ街四七五
電話シーモア二三九三

他に類の無い　美味滋養の
「ロバートソン」ブレード
ちやんとスライスになつて居るのもあります
あなたの最寄りの店でお求め下さい
キングスウエー街三六六五
ロバートソン・ベーカリー・リミテッド
電話ハイランド二一七一

新着御案内
▲女學生料理　一鏹十仙
▲鯖の團体煮　同十仙
▲サンマ大和煮　同十仙
▲菜養鍋　同二十仙
▲マグロ味付　同十八仙
▲淺妻漬　二斤廿五仙
□新白菜漬　一斤五仙
□漬物用白菜　一クレツ七十五仙
◇お子供にはプラム　六斤　二十五仙
晩市バウエル街三九四
ニユーフイッシマーケット
新魚市場
電話ツリニチー二九九六

酒蝮養命酒
同上　穂用瓶　三弗五十仙
同上　大瓶　二弗六十五仙
試用　一弗三十五仙
一匹　二弗五十仙
まむしの黒焼
精力絶倫を希ふ人士よ
何はむいても先づ試みられよ一匹のまむしを！
胃腸病、肺病、ろくまく其他身心衰弱に之れ以上の強壮劑なしと昔からの定説
晩市バウエル街三九〇　電話シー三八三一
近藤特許賣藥店
O KONDO 390 Powell St. Vancouver, B.C.

組用柳板
御希望のサイズを安價にて御求めに應じます
其他板各種
パウエル薪炭會社製材部
バウエル街四五六七
電話ハイ四五六八
夜間ハイ一四四四グール

子供が良くなる講談社の繪本
一冊三十仙（送料共）
大笑漫畫集　漫畫博覽會
曾我兄弟　若見重太郎
桃太郎　四十七士
牛若丸　宮本武藏　乘物づくし
内田書籍店
電話シー四二三〇
317 Powell Street.
Vancouver, B. C.
S.UCHIDA

秋は病氣の多い時　油斷大敵！
應急の御手當に御藥の御用意遊ばせ
●風邪は萬病の源　妙藥は
五龍圓、胃効散、ヘブリン散、ヘブリン丸、キナビリン、五香
咳止め用に淺田飴を御服用遊ばせ
●強健な胃腸は健康の基　特効藥は
太田胃散、富士胃散、熊胆丸、篠原胃腸丸
赤玉神教丸、千振り、通利丸
●漢方藥の權威　中山かぜ藥　中山胃腸藥
中山治肺藥　中山牡蠣湯（強壮劑）　中山蓄膿症藥
其他小兒用藥、婦人病藥、強壮劑各種取扱へて御座います
良品をれ安く古屋商店
バウエル街一〇九
電話シーモア二九三三

櫻井博士(右)を取巻く歡迎陣　右は博士の弟子佐藤大調博士

日蓮

三上於菟吉 作
齋藤五百枝 畫

北辰の上人（上）

「ぢうに吐くがいい。わしは、未だ捨てられる身、拾はれけつて其日やせ泡。これ見い、手も、足も、まあなのぢ、此處を來たのぢ、さいか？」

「この、どんがり目はめが！」

暗も怪賞に突ッかゝつていつた。

「さういふ苦吐く下から、腐屋へ捨て捨てられぬやうに用心せい！」

「左右を、腐屋左を、行くかいわこに目、目逆といふ、むをえ、しい法師がをる末間の厩様が、見が、可哀さうぢや、仰しやつて、眼の坊主に間違つても近寄ら出やう、逆度木上で、宝護さつしやるさうぢや。」

「この馬鹿目の、長暗れめが舘の者ぢも、そのやう左、間の扱ひ左をしを左るか上。眼の坊主左は、ぢ左い左人間かで食ふてくれると逆ひ左いぢ。そ左左ら、さしわたり、ぢこの孤狂

「左右を、腐屋左を、行くかいわこに目、目逆といふ、むをえ、しい法師がをる末間の厩様が、見が、可哀さうぢや、仰しやつて、眼の坊主に間違つても近寄ら出やう、逆度木上で、宝護さつしやるさうぢや。」

「この馬鹿目の、長暗れめが舘の者ぢも、そのやう左、間の扱ひ左をしを左るか上。眼の坊主左は、ぢ左い左人間かで食ふてくれると逆ひ左いぢ。そ左左ら、さしわたり、ぢこの孤狂

「左右を、腐屋左を、行くかいわこに目、目逆といふ、むをえ、しい法師がをる末間の厩様が、見が、可哀さうぢや、仰しやつて、眼の坊主に間違つても近寄ら出やう、逆度木上で、宝護さつしやるさうぢや。」

「この馬鹿目の、長暗れめが舘の者ぢも、そのやう左、間の扱ひ左をしを左るか上。眼の坊主左は、ぢ左い左人間かで食ふてくれると逆ひ左いぢ。そ左左ら、さしわたり、ぢこの孤狂

「左右を、腐屋左を、行くかいわこに目、目逆といふ、むをえ、しい法師がをる末間の厩様が、見が、可哀さうぢや、仰しやつて、眼の坊主に間違つても近寄ら出やう、逆度木上で、宝護さつしやるさうぢや。」

「この馬鹿目の、長暗れめが舘の者ぢも、そのやう左、間の扱ひ左をしを左るか上。眼の坊主左は、ぢ左い左人間かで食ふてくれると逆ひ左いぢ。そ左左ら、さしわたり、ぢこの孤狂

「左右を、腐屋左を、行くかいわこに目、目逆といふ、むをえ、しい法師がをる末間の厩様が、見が、可哀さうぢや、仰しやつて、眼の坊主に間違つても近寄ら出やう、逆度木上で、宝護さつしやるさうぢや。」

「この馬鹿目の、長暗れめが舘の者ぢも、そのやう左、間の扱ひ左をしを左るか上。眼の坊主左は、ぢ左い左人間かで食ふてくれると逆ひ左いぢ。そ左左ら、さしわたり、ぢこの孤狂

「左右を、腐屋左を、行くかいわこに目、目逆といふ、むをえ、しい法師がをる末間の厩様が、見が、可哀さうぢや、仰しやつて、眼の坊主に間違つても近寄ら出やう、逆度木上で、宝護さつしやるさうぢや。」

「この馬鹿目の、長暗れめが舘の者ぢも、そのやう左、間の扱ひ左をしを左るか上。眼の坊主左は、ぢ左い左人間かで食ふてくれると逆ひ左いぢ。そ左左ら、さしわたり、ぢこの孤狂

「左右を、腐屋左を、行くかいわこに目、目逆といふ、むをえ、しい法師がをる末間の厩様が、見が、可哀さうぢや、仰しやつて、眼の坊主に間違つても近寄ら出やう、逆度木上で、宝護さつしやるさうぢや。」

「この馬鹿目の、長暗れめが舘の者ぢも、そのやう左、間の扱ひ左をしを左るか上。眼の坊主左は、ぢ左い左人間かで食ふてくれると逆ひ左いぢ。そ左左ら、さしわたり、ぢこの孤狂

「左右を、腐屋左を、行くかいわこに目、目逆といふ、むをえ、しい法師がをる末間の厩様が、見が、可哀さうぢや、仰しやつて、眼の坊主に間違つても近寄ら出やう、逆度木上で、宝護さつしやるさうぢや。」

「この馬鹿目の、長暗れめが舘の者ぢも、そのやう左、間の扱ひ左をしを左るか上。眼の坊主左は、ぢ左い左人間かで食ふてくれると逆ひ左いぢ。そ左左ら、さしわたり、ぢこの孤狂

「左右を、腐屋左を、行くかいわこに目、目逆といふ、むをえ、しい法師がをる末間の厩様が、見が、可哀さうぢや、仰しやつて、眼の坊主に間違つても近寄ら出やう、逆度木上で、宝護さつしやるさうぢや。」

「この馬鹿目の、長暗れめが舘の者ぢも、そのやう左、間の扱ひ左をしを左るか上。眼の坊主左は、ぢ左い左人間かで食ふてくれると逆ひ左いぢ。そ左左ら、さしわたり、ぢこの孤狂

「左右を、腐屋左を、行くかいわこに目、目逆といふ、むをえ、しい法師がをる末間の厩様が、見が、可哀さうぢや、仰しやつて、眼の坊主に間違つても近寄ら出やう、逆度木上で、宝護さつしやるさうぢや。」

「この馬鹿目の、長暗れめが舘の者ぢも、そのやう左、間の扱ひ左をしを左るか上。眼の坊主左は、ぢ左い左人間かで食ふてくれると逆ひ左いぢ。そ左左ら、さしわたり、ぢこの孤狂

Chanteclerc
CIGARETTE PAPERS

雀いてすふには
シャンテクラー
シガレット紙
に限るです
質が上等で巻き易く而も値段に遜りないとすれば誰もが愛用するです

自動式に紙が出てくる便利ブックが僅か五仙です

健康保全と經費節約
貴重なるオゾンの吸入が出來て又喫煙の代用となる一舉兩得のオゾン、バイプの御使用を御奬め致します
一、〇〇　一、五〇

本品は腎臓疾患、結核性諸症、殊に皮膚結核、神經系諸症、胃酸過多症、水腫症高血壓等の食鹽の攝取を禁ぜられたる患者の食餌利用特殊調味料なり

理研
無塩醤油
一、五〇　二、〇〇
晩香坡市バウエル街二四九　電話シーモア四八八四

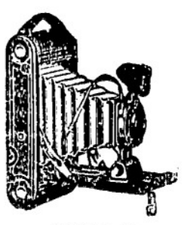

現像付燒
誠心誠意
誠心堂
249 Powell St. Vancouver, B.C.

◇ビルダーサプライ
各種ランバー、シングル、ドアーウインド、ネール、セメント其他建築材料一切最も安價にて販賣いたします
尚住宅、鷄小屋、バーン等の請負を專門として居ります
電話或は郵便にて御通知下されば遠近に拘らず早速セールスマン出張の上見積値段運搬其他萬般御相談に應じます
ファンリッチ製材會社
瀧本與次郎
ビーシー州ボート・ヘネーツランク・タウンラインロー角　電話（ヤード）同一七九（ミル）同一三五（自宅）同六八

日本行汽船切符直接販賣
晩市バウエル街三一六（ライオンルーム二號室）
移民官手續代行渡航證明
妻子及使用人手續
請願屬代書一般代理業
竹内事務所
竹内藤吉
電話シー一二二四　自宅パイ二九一三エル

B.C. WOOD & COAL CO.
割薪値段
インサイド　ファー　ヒーター　ブロック
一コード　七、〇〇　半コード　三、五〇
同　三、七五　同　三、〇〇
同二輦當一コード　六、〇〇　ファースラブ
同二輦當半コード　三、二五　一コード　四、五〇
同三輦當一コード　五、〇〇　半　同　二、五〇
同三輦當半　同　二、七五
御電話下されば早速お屆けします
ウツドランド街埠頭
ビーシー薪炭
電話ハイランド九一五
夜間ハイ一八九二アール

晩香坡市バウエル街三八〇
昭和倶樂部
電話シーモア四五三三
（事務所用）電話ドグラス五五二二

和洋雜貨食料品
漁船金具一切
ボートエシントン郵函二七
亀田商店
P. O. Box 27, Port Essington, B. C.

二十年來日本人諸君の御用を承つて居り充分の經驗と特別の注意を以て御下命に應じます
東ヘステング街壹弐參五
エアールスベル葬儀社
電話ハイランド一五
BELL FUNERAL HOME

和洋雜貨食料品
東洋商業會社
P. O. Box 46, Port Essington, B. C.
主在　大橋松次郎

和洋雜貨食料品
漁船用具一切
ボートエシングトン郵函三二
岸本商店
P. O. Box 31, Port Essington, B. C.

バウエル街參參參
前川魚肉店
電話ドグ三八七
同三八六
住宅ドグ四七八七アール
かまぼこ製造販賣

ブリキ細工
プラマー仕事
バウエル街四五七
西畑ブリキ工場
電話パイ四二六

晩香坡市ゴーア街三二九
加奈陀日本人會
電話ツリニチー七二
Canadian Japanese Ass'n
329 Gore Ave., Vancouver

鍋燒うどん、そば、丼物一切出前いたします
バウエル街二五〇
天狗
電話シー三五三八

ちり鍋、すき燒
ゴーア街二二八
玉川
電話ダグ四七九三アール

御料理
日の丸
バウエル街二六六
電話シーモア三〇七九

會席御料理
バウエル街參六貳
金太郎
電話シー二〇〇三

御料理すし其他
バウエル街三六二
林家
電話ツリニチー三七〇〇

●魚類
●肉類
●青物類
●カマボコ
●和洋食料品
バウエル街二六二
茶木魚店
電話ダグラス五五四二

和洋御菓子
晩市バウエル街二三五
横山菓子店
電話シー六九四一

シンガーミシン
日本人部代理人
堀七藏
キャンピー街二三九九
電話フエヤ四〇三二エル

御觀用ケーキ
特に日本人向に調製致します
洋菓子類一切製造
晩市内は多少に拘らず配達します
バウエル街三四二
パウエルベーカリー
布田惣一
電話ダグラス五五三一
住宅西第七〇街一一九八
自宅電話マーボール六〇七エル

晩市バウエル街三六八
秋山金物店
電話ドグ二三七
大工道具一切

◎新江州澤庵
御馳走の御用はゼヒ當店で
バウエル街三五三　電話ツリニチー五七八四
自宅電話パイ四九七九アール
スター魚肉店

晩香坡市バウエル街三七八
男女若類一切
澁谷商店
電話ダグラス5525

男女子供靴一切
晩市バウエル街三八八
電話シーモア八六一九
加藤靴店
住宅東カドバ街七九一　電話パイランド九二七X

和洋雜貨食料品
晩香坡市バウエル街五六六
西村商店
電話パイランド一三七五

荷物運搬は凡て確實親切勉强で好評な
晩市バウエル街四六三
運送社へ
電話パイ一五六六

●高等南京料理
コツクは斯道の腕さゝで料理は樣のお口に合ふやう美味に調理　値段は大々的勉强
晩市バウエル街三八二
新南京樓
電話シーモア七八七五

御會食に御招宴に
ゼヒどうぞ

各種電氣機械修繕
迅速確實に御安く致します
公認シカゴ、コイン電氣學校卒業
晩市プリンセス街五三〇
電話パイ三七四二エキス
上田繁

晩市ゴーア一三〇
樂々
電話ダグ二七〇六

告ぐ!!
全面的衝突の危機
我軍愈よ重大決意
東京放送時間
夜自九時半　至十時半
夜自十時四十五分　至十一時半
いつまで使つても狂ひの來ないピクターラジオを御備へ下さい

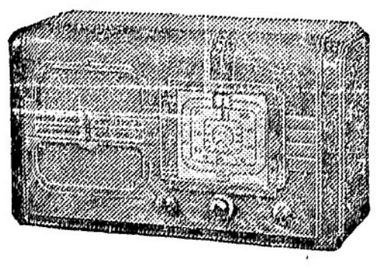

8 Tubes $94.50
6 Tubes $72.50

バウエル街三〇一
大正堂
電話ダグラス五五
ミカド・ツランスフアー　電話ステプストン二

日蓮
三上於菟吉
齋藤五百枝

阪産米
期州白米　百斤入
最上モチ白米　五十斤入
龜甲萬醬油

米屋商店
649 Hastings St. E. Vancouver, B.C.

川出製箱會社
電話パイランド六〇八

茅

林榮進堂
電話パ〇九二エル

東

晩香坡の二勇士が母と姉に寄せた手紙

壯烈果敢・生々しい戰鬪報告

敵陣地に入つて悠々ヒゲを剃る

西義夫君の手紙

（前略）ストプストンのガソ
●ドリーピヤの西宮吉氏の二男
一昨年病氣の爲め歸、昨年十
二月朝鮮龍山の第七十九聯隊に
入營したが今次の事變で早速北
支に出動した、姉ヂンさんの許
へ送られた手紙には

（前略）十月十二日突然午後七
時聯隊に動員令が下り東京
を經て、十六日懐かしの龍山の
兵營に着後二日目の夜明け東で十九
日龍山につきました、二十六
日龍山を出發天津に着、二十
九日夜二時頃不意に敵の銃聲
が聞こえたのでそれとばかり
飛び起きました、敵は我が
馬鹿に武勇傳を語つてゐる、更に此
の激戰の中で龍田田發見來一度
略）ここで戰ました、二
時間ばかりして敵を追ひ散ら
し（中略）翌三十日天津の停
車場を離れて古城、驛の中を
調べて見ると、保安隊の兵が
一名行李の中にかくしてゐま
したのでそいつを捕虜にして
田の中に連れて行き首を斬つ
てしまひました、人を殺すのは
よくないことです、然し之
も御國の爲め東洋平和の爲め
です、更に南京大學を攻略、
我が軍の征く所全く敵なしの
呼でした

武勇傳を語つてゐる、更に此
の激戰の中で龍田田發見來一度
も剃らなかつた髭を義夫君は悠
々敵陣地に潜入して剃つた剛胆
振りを実の様に記してゐる

私は龍田を出てから廿餘日
●ひげを剃つた事がありません
ので、何とかして剃りたいと
思つて居た所、一度激戰の後
小隊長殿からあの家を調べて
来いと云はれ戰友三、四人と
一緒に家の中に入つて方々を
調べてゐる中に引出しの中か
ら剃刀が一挺出て来たので悠
々ひげを剃つて出て来ました

義夫君はいま北支那川岸兵團野
村歩兵部隊中川部隊にあつて戰
後の警備に當つてゐる

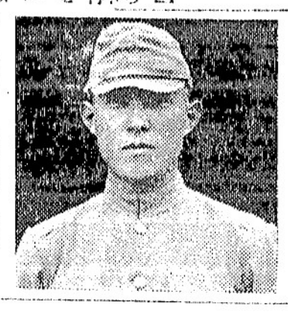

花形砲手の腕で敵を木葉微塵

野田爲雄君の偉勳

が驍隊砲の働きは抜群で自分
も敵の掩蓋下の銃眼（機關銃）
を木ッ葉微塵に撃ち飛ばしま
した（中略）黄村、南苑の戰
ひは實に激戰で入營以來一番
伸の好かつた戰友が遂に名譽
の戰死を遂げました、其の他
同班の同年兵が二名目射病で
斃れ戰時の事とて手當も出來
ず死んでしまひました、何事
も天皇陛下の御爲め、皇國の
ため、弾一弾平和の爲めです
幹部の話では目露大戰以來の
激戰で戰死傷者も多く師團長
閣下も泣いて居られました、
（中略）目下の狀況（手紙發
送の當時）は知りませんが平
穏になつて來た事と思ひます
豊臺の敵陣地を攻撃に向ふ途

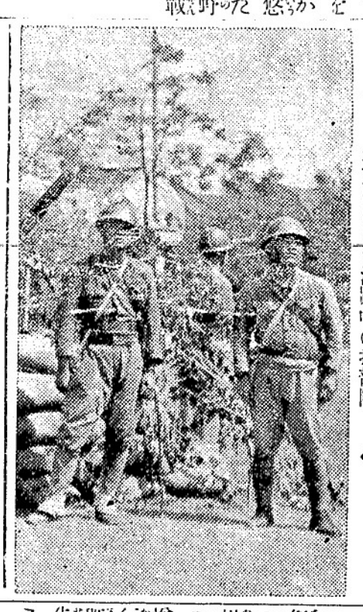

◇――北支〇〇にて活躍中の我部隊――◇

天理教立教百年祭

參拜團々員募集

十月二日氷川丸で出發

中天津の邦人危ふしの報に接
し天津に引返し目下楊村にて
鐵道警備の任に當つてゐます
戰ひすんで戰場を見廻した時
の氣持は支那人の死樣といつ
たら目もあてられません、凱
旋も遠くありますまい、其の
時には色々と手柄話をします
（後略）　寫眞は最近の野田
爲雄君

△

一昨年十月の天理教祖の五十年
祭の參拜者數は百五萬餘であ
つたが、本年の百年祭は國威宣
揚祈願の意味もあり、支那事變
の眞最中ではあるが、前回にも
増して盛大且眞劍なる祭典が執
行されるものと豫想されてゐる
既に南米からは七十名の信徒が
先發して本月中旬ふ地場に着く
ことになつてゐる

△

北米からの參拜團体は南北二團
体を編成し、北部團体は加奈陀
教會長鈴木享氏が團体長として
シアトル、ポートランド、タコ
マ及び晩香坡乘船信徒團体を率
ひ十月二日氷川丸で當港を出出
することになつて居り、目下團
員を募集中であるが、歸國者に
は絶好のチャンスであるから廣
く信徒以外にも勧誘募集する由
（詳細は本日四面廣告參照）

△

この百年間同教は他宗教の創始
時代と同樣夥多の非難迫害と闘
ひ、よく打ちかつて來たのみな
らず、教勢の發展率は實に諸教
始まつて以來のレコードを破り
當アメリカ大陸でもまだ僅かに
十年の布教歴史をもつのみでは
あるが、公認教會數は全海外教
會二百二十中六十教會に達して
ゐる現狀である

オ村父兄……母姉會總會

余興も賑ふ

（オーシャンフォールス通信）
當村父兄母姉會は八月二十八日
午後七時より書ホールに於て第
九回の定期總會を開催、開會の
辭高原理事、議長選擧、高原理
事推薦され、會務報告新理事、
會計報告當盤理事、いづれも承
認後一般討議に移る

◇

次に表彰授與式に移り人命救助
者たる當年入才の藤本志郎君、
早起會レヂオ体操指導者兒童側
代表中島明子、父兄側代表ミセ
ス磯崎いづれも拍手をもつて迎
へらる

◇

當盤理事閉會の辭にて第二式と
なり

△ダンス（しやぼん玉）
アノソロ中島百子、新順
子（人魚舞）磯崎登貴子△ダン
ス（花のトンネル）花の組／
櫂山道子外數名

△ピ
ヤノ物にて行列に參加し民族部
に於て一等賞に當選せし少女蓮
及び當日幹旋されし諸氏を招待
し去る十一日午後八時より當員
園に於て其の優勝カップ披露並
に慰勞會を催した、味元氏司會
し諸氏より慰勞及感謝の辭あり
茶話會に移り母姉會員の心からな
る御馳走に一同舌鼓をうち後
御興として活動寫眞數卷あり樂
しく一夕を過ごした、此の種の
催しは當方面にては最初の事に
て幹旋者は多大なる犧牲を拂つ
た爲め日親達の賞を博げ名譽
のカップを獲得したものである
今後も出來得る限り當地方白人
と提携し此の種の催しに參加し
ワイト・リリー・クラブの幹部
たちの發起にて自發的の援助出
演で父兄側の大なる喜びであつ
た因に役員改選の結果左の如し
△理事　常盤政郎、磯崎豊三
森山字次郎、關野碩吉、高
原清治、小野鐵藏、麦谷中
品光雄、玉根後、新茂、藤本
才吉、笹目伊平、林岡平、
増井喜幸、露木照治郎、水野
新太郎、山崎重助、田下政男
關孫八、磯崎喜一郎

キデー・カーニバル

優勝杯獲得祝賀會

西キチラノ語學園維持會で

先般ブロクトンポイントに於て
開催された子供祝賀式に際し
キチラノ日本人兒童二十六名は日
本音物にて行列に參加し民族部
に於て一等賞に當選せし少女蓮
及び當日幹旋されし諸氏を招待
し去る十一日午後八時より當員
園に於て其の優勝カップ披露並
に慰勞會を催した、味元氏司會
し諸氏より慰勞及感謝の辭あり
茶話會に移り母姉會員の心から
なる御馳走に一同舌鼓をうち後
御興として活動寫眞數卷あり樂
しく一夕を過ごした、此の種の
催しは當方面にては最初の事に
て幹旋者は多大なる犧牲を拂つ
た爲め日親達の賞を博げ名譽
のカップを獲得したものである
今後も出來得る限り當地方白人
と提携し此の種の催しに參加し
て一層親達を圖るべく打合せ
十時半散會した、尚行列に際し
盛力した上條、荻野、西尾、尾
本、西崎、德久諸氏並に自動車
提供者に深く感謝してゐる

キチラノ軍

インターシティー決勝戰に出る

一昨日午後グランビル球場に
於て行はれたインターシティー
リーグ準決勝戰はキチラノ對太
陽軍に上つて行はれたが、キ軍
は十一對六にて勝ち、第三回戰
も七對一にてキ軍に凱歌が擧が
り來る日曜日休戦老人軍と決勝
三回戰を行ふことゝなつた

◇退院　負傷入院中をあつた小
堀安吉氏次女房江さん は經過よ
く去る十二日退院した、入院中
各方面のお見舞に感謝してゐる

Shuttle Club In First Meet

STEVESTON--To discuss various activities for the 1937-38 season, the S.Y.M.B.A. Badminton Club held its first meeting on September 12.

Soon the more than thirty members will be wearing new sweaters signifying the S.Y.M.B.A. Badminton Club.

Friendly games with Hokuto-kai and other clubs will be played it was decided.

The opening day was set for Saturday, October 2.

The following executive were elected: president: Hiroshi Hanade; vice-president: Teruo Nakatsu; treasurer: Yukihisa Tanaka; secretary: Kichiji Nishii;

Refreshments were enjoyed by all. --Kichiji Nishii.

Canadian .22 Bisley Draws Interest

MONTREAL. — What might be called the Great Canadian .22 Bisley will be held for Provincial and Dominion Championships from September 15 to October 15. Representative teams from some 1,700 sporting rifle clubs throughout Canada will compete for the Dominion Marksmen Challenge Trophy, emblematic of the .22 Sporting Rifle Team Championship of Canada and tenable for one year.

A miniature of the trophy will be presented to the championship team to be its permanent property. The provincial trophy is also to be held one year by the team winning it.

Boys and young men who until the advent of organized shooting under the aegis of Dominion Marksmen spent both their time and their ammunition in taking pot shots at tin cans, gophers, crows and very possibly the odd stray cat, have organized clubs. Now, from the great unknown hosts of .22 rifle addicts in every city, town and village in Canada will arise a championship team which will be judged on the best targets turned in.

MISAO YONEYAMA TO LEAVE FOR ALBERTA

Misao Yoneyama, of Mission, who attended U. B. C. last year, will leave for Edmonton, Alberta, Saturday, September 18, via C.N.R.

She will enter the pre-medical course at the University of Alberta.

Rev. Nakashima Accepts New Call

NEW WESTMINSTER.—Rev. Nakashima, who accepted the call to the local United Church this spring, arrived here Friday night. He was introduced to the joint congregation of adults and Sunday School pupils at the Rally Day service, Sunday.

Prince Chichibu Is Hitler's Guest

NUREMBURG, Sept. 13—Prince Chichibu was Adolph Hitler's guest at Nuremburg's medieval castle today. He will tonight for Hamburg and the U.S.

ROYAL CITY JCCL TO HOLD MEETING

NEW WESTMINSTER.—A general meeting of the local J.C.C.L. Chapter will be held at the Japanese United Church, Thursday, September 23, at 8 p.m.

As plans will be discussed for the coming term, a good turnout is requested.

Miss H. Hyodo Talks To YPS

Hide Hyodo's talk on her recent travels in Japan was the highlight of the Senior Y.P. meeting held in the Gym parlor, Sunday.

Thos present were treated to a very interesting description of Japan as Miss Hyodo told as only one who has travelled could tell of the magnet spots for tourists in the Orient. Nara, Nagoya Castle, Taharazuka, the famous theatre town near Osaka and the Kabuki-za of Tokio were some of the attractions mentioned by the speaker.

She also gave an enlightening account of Japan's education system and touched on the World Education Conference at Tokio to which she was a delegate.

Miss Hyodo presented a wooden tray to the society as a souvenir of her trip.

Take 5-Set Doubles Tilt

Fred Sasaki and Roy Shinbou defeated Tommy Iwasaki and K. Matsubayashi in the doubles finals of the B. C. Japanees Open Tennis Tournament on Sunday at the Nippon Tennis Club. In winning their second straight title, the derending champions were carried to five sets, scores of which were 5-7, 6-3, 8-10, 8-6, 9-7.

The challengers, leading two sets to one, made their strongest bid to dethrone the champions in the fourth set when they tied the score 5-5 after trailing 1-5 and took the lead 6-5. Sasaki and Shinobu rallied strongly to take the set as Matsubayashi failed to hold his service.

Canadian-born Enters Ministry

GLENDALE. -- A Canadian-born youth, Jitsuo Morikawa, is preparing for the ministry. He will enter the Bible Seminary at Louisville, Kentucky, next week.

He was ordained at the Pasadena Baptist Church last February and is a graduate of the University of California at Los Angeles and Los Angeles Bible Institute. In college, he was active in the Christian fraternity, Delta Tau Chi and served as president. He was instructor of the young men's class at the Christian church and was advisor of the Nisei Christian League.

Morikawa is probably the first Canadian nisei ever to enter the ministry.

MAPLE RIDGE YPS TO MEET SEPT. 19

MAPLE RIDGE. — The Young People's Society of the Fraser Valley United Church will hold its first meeting of the fall term at the Japanese church in Maple Ridge, Sunday, September 19, at 6.30 p.m.

An interesting program is being arranged for the evening and as plans for the coming year will be discussed, members and all those wishing to join are urged to attend.

Bussei Tilt No Contest

Interference by spectators who took as great a concern in the proceedings as the players themselves, broke up the second game of the Bussei Baseball League finals betwen Hompa and and Fairview with the score 3-3 at Powell ground on Sunday. The game will be replayed.

MISSION YPS MEET ON SEPTEMBER 19

MISSION. — Mission Y. P. of the Fraser Valley United Church will resume activities at its first fall meeting to be held at the local Japanese School Hall, Sunday, September 19, at 2 p.m.

A general discussion will be held to draw plans for the ensuing term. Members are advised to come ready with their suggestions.

As the club meets but monthly, young people wishing to join should attend this initial meeting.

Tairiku English Section Published Thrice Weekly

The *Tairiku Nippo* English section is published three times a week, on Tuesday, Thursday and Saturday. News must be in our hands on the day previous to publication and not later than 2 o'clock.

Kitsies Win Semi-Finals

Kitsilano Jrs. entered Intercity League finals by defeating S.H. Taiyos 11-6, 7-1 at Granville Park on Sunday.

Kitsies will meet Taiiku Oldtimers next Sunday in the finals.

Officers Elected By Bible Class

NEW WESTMINSTER.--The Bible Class, a young people's group of the local United Church, held its first fall meeting in the church parlor, Sunday.

Officers for the ensuing year were elected as follows: President, Minoru Suzuki; Vice-President, Jinji Kumagai; Secretary, Myea Okamura; Treasurer, Kazuko Ohashi.

The following were chosen conveners of the various departments: Missionary, Aiko Kadota; Literary, Cherie Kadota; Citizenship, Ukio Shinohara; Social, Tsugio Shinohara.

Preparation for the publication of the club's annual, the "Wakame," were discussed and a publication board was set up with the folowing members: English Editor, Myea Okamura; Assistant Editor, Jinji Kumagai; Japanese Editors: Ukio Shinohara, Aiko Kadota, Kimiko Okihiro; Reporters: Town, Tsugio Shinohara; Queensboro, Kenji Onishi; Fraser Mills, Sutsa Seki.

The new leader of the group, the Rev. Nakashima, was present and those present enjoyed becoming acquainted with him.

Net Finals On Sunday

Fred Sasaki and Tsutomu Iwasaki will meet in the finals of the Nippon Tennis Club's Vice-Consul Tsurumi Cup Tournament next Sunday. Sasaki reached the final round by defeating Z. Kinoshita, and Iwasaki, by downing R. Shinobu. Henry Arikado, seeded number two in the tourney, was upset by veteran Kinoshita.

TABLE-TENNIS CLUB MEET AT SCHOOL

Gakuyukai's table tennis club will meet 7.30 p.m. tomorrow at the Japanese School. All those interested are asked to attend.

Eiko Henmi Arrives To Attend U.B.C.

Miss Eiko Henmi of Victoria is arriving in the city this evening. She plans to attend U.B.C.

Another Sunday Rolls By

Strolled into one of the busiest places in the community to taste ice cream ostensibly, but in reality to glow in a pleasurable warmth as the girls came through with their best faces. . . . Swapped stories and jokes with the town's leading not quite "big-shots" yet. . . . Turned our aimless jabbering to the J.C.C.L. . . . Decided that nothing much could be accomplished just by talking, so talk ended. . . . Walking along in waves of four and five, arm in arm, were young girls —and not a boy in sight except for one bashful soul who muttered "hello" in a self-conscious undertone. . . . Drones of the eternal Sunday evening curbstone preachers arising even above the rumblings of the passing trolleys. . . . Deserted Powell street brightly lit up as if in waste. . . . Parked shiny cars telling of regular Sunday evening banquets in the Sino restaurants . . . and so to bed.

Remington Rand Typewriters

Priced from $45.00 for Junior Model and ONLY $80.00 for latest NOISELESS Model

TAIRIKU NIPPO SHA Ltd (PRINTING DEPT)

TO THE LADIES!

Bring this AD to MODISTE and we will give you generous reduction on all purchases.

MODISTE has Large Stock of Ready-to-wear and Made-to-measure Apparel for Young Ladies.

T. Shimo Takahara

Modiste Fashion Shop

450 Granville Street　Seymour 4941

紙はり

陸器もを完全に塗り埋め結度強し年の經驗を以て美しく良質の糊を用ひ凡て調和よく仕上り遠く拘はらず出張いたします
す後に至り悪しき個所出來た場合は無料にてなほします

御結婚式ベール及髪飾無料御披露用儀式用日本振袖
遠く拘はらず出張いたします
オイル パーマネントウエーヴ

◉結婚式ベール、髪飾等は無料で貸
御披露に日本着物お貸しします
最新式パーマネントウエーブ

花嫁樣の御支度　結婚式用髮飾及ベール無料で貸
オイルパーマネントウエーブ美容術
晩市メーン街三二二
スタ！央貸室業

御結婚式ベール及髪飾無料日本着貸
長髮・短髮パーマネントウエーブ
十數年の經驗あり