Vol. 15 No. 3900 Monday March 29 1920

TAIRIKU NIPPO

大正九年三月二十九日（月曜日）第三千九百號

電話 シーモア 一九七四 二六五

バウエル街三一八 三隅商店

大陸日報

TAIRIKU NIPPO
THE CONTINENTAL DAILY NEWS
PUBLISHED DAILY EXCEPT SUNDAY
135 CORDOVA ST. E.
VANCOUVER, B. C.
PUBLISHED BY YASUSHI YAMAZAKI
發行兼編輯人 山崎靖
東市城番地 カドバ街一三五

本紙定價表
一ケ月 壹仙 一枚 五仙
一ケ年 八拾五仙 六枚 壹弗五仙
郵税 壹仙
但 年割一切前金に限る

大陸その日々

中心勢力なき支那（上）

李根源と陸氏＝三綱及同盟會と段氏

廣東における第一軍總司令李根源氏並に同盟會員段雨樓氏は、目下廣東を離れ、廣西に向つて進出しつゝあるの觀なきにあらず。陸氏の腹心たる莫榮新氏が政學會派の李根源氏を助くるは陸氏と政學會との關係を語るものにあらずや。かゝる場合、陸氏は自重して動かず、曖昧なる態度を持するを常とするも、氏が莫氏を通じて李根源氏を助けつゝあることは、とんと疑ふの餘地なからんとす。南軍の廣東にあるもの僅かに二ケ師團のみ、陸、莫兩氏の力を以てこれを一掃するは易々たるべく、唐氏タントヒ援兵を派遣せんとするも長駆馬腹に及ばざるの憾みあり。然れども、廣東人中陸氏の大廣西主義に反感をいだくもの少からず。これ廣東廣西兩派の排他絶ゑざる所以にして、李根源問題の發生するや、李烈鈞氏が廣東人たる李耀漢（前廣東省長）龍濟光（前廣東督軍）兩氏に援助を求めたりとの報あるとともに、同じく廣東人にして北京に出征中の陳炯明氏が軍を返して李氏を助くべしと傳へらるゝは、果南廣東兩派の、默契を暗示するものと見得さるにあらず。果して然りとすれば李根源問題は、果南、廣東對廣西の大葛藤を勃起するに至るべく、延いて唐陸關係の決裂となり、南方派はつひに二分するに至るやも知るべからず。陸氏の自重して動かざる理由、蓋しこゝにあるべく、陸氏を中心とする西南統一計畫の實は決して容易ならざるを知るべきなり。李根源問題は如何に落着すべきやを知らず、或は一時的彌縫手段によりて解決すべきを思はしむるものありと云へども、この問題を動機として南北分裂の危險が增大しつゝあるを否定すべからず、吾輩は南北統一の前提として南北兩派がまづいづれも一中心勢力のもとに支配さるべきを希望するもの、シカモ陸氏中心主義の迷行困難なるのみならず、却て南方分裂の危險あり、李根源問題はタトヒ姑息の解決を得たりとするも、政局の紛糾更に前日に倍するものあるべきを遺憾とせずんばあらず。

借屋王と地面王

◇一亡命露西亞人の群一◇（三）

人間の木鞘と總眞珠の寶冠

氣の毒な人、憐れな人

何方向いても涙なり

横濱の山下町に奈矢太郎をかまへて同國人でも頗る潤澤に暮らしてゐる國立銀行總裁コンシン氏と實業家デンベルム領事とガルズーヒン博士の所へ云ふ人があつてコノ二氏から「學校の資金なら俺たちが出さう」とウイつてよこした、するとこゝにまたプレザントホテルに夫人令息と滯在してゐるグニロフ中將といふ露國の亡命將軍（クロンスタット要塞の勇將）があつてこの人もまた領事や博士と同じ考へをもつてをり右の學校設立に一臂の力を添へることを申しこんできたので話がトン〳〵拍子に運び學校は八學級、四學級は小學課程、他四學級は中學課程、生徒收容約五十、金額寄宿舍制度、月謝料一ヶ月二十五圓大略こんな所にしやうと目下準備中である。

エカテリンプルグの借家王

人間の木鞘の中で燃る

コレだけにして他の亡命連によるとウラル山麓エカテリンプルグの大地主で殆んど市の三分の一まで自分の借家としてゐたといふ借家主とでもいふべきヤウーセフといふのは數多い亡命露人中只一人のダッタン種の一家で山の手に一戸を借りてゐるがこの不幸なるダッタン人は寒風に戰く窓の外の木の葉に燃殘れる不良（？）と心配とで黄いろくなつた眼をやりながら、「ヘン、これでも家けエ、こんなもの、雨風を防ぐためのものだよ、ツッチてなんざア、人間の木鞘だよ、娘二人で山の手の二十畳三間が中流にして他の亡命連に一戸をかりて（月百五十圓）ゐる、これもエカテリンプルグの大地主で大富豪だが國を逃げだすときに田地山林家財の地券は一切國に奪はれ、しかし政府會の要求に接近せんとするの組合は露人の勢力を一掃大ならしめ露人の驚愕せる大廣西主義を實行すべ

モウ一人アガーフーロフといふ人がある、夫婦と娘二人で山の手の二十畳三間に一戸をかりて（月百五十圓）ゐる、これもエカテリンプルグの大地主で大富豪だが國を逃げだすときに田地山林家財の地券に包ひかけにはいかぬのは勿論で親子四人命からく〳〵唯ある一物を外套の下に押隱してもつてきたばかりである、ソノ一物といふものをアガーフーロフ君は右の手の上にのせて記者の鼻先に出して見せた、ソレは驚くべき立派な總眞珠の冠である、ソレでアガーフーロフ君の說明によると眞珠の冠はドンな跛の盲がきて踏み仆して見ても時價五十萬圓は下らぬものだといふことである、ソレでアガーフーロフ君の一家は愈食へなくなればソノ眞珠を一つづつはづして賣り食ひにしていつても一生安樂な勘定ださうである、尤もソレがお金の潤澤な日本であれば容易の話だが變な所へ紛れてゆくとどんな重寶な冠でもマサカカステーラと砂糖で築きあげた飾り菓子とは違ふから頭から食つて腹のタシにするといふことには出來かねる譯である。

此の外に帝政時代に海軍部内で相當羽振をきかしてゐたセルゲーブ將軍一家もツイ氏の近所に佗しい一戸を營んでゐる、將軍の長女はペトログラード落ちのときに氣の毒にも行方不明になつたさうで無論その生死さへ判らぬといふのは哀れな話しである、若しや浦鹽邊りに彷徨してはゐないかと時々將軍夫婦は浦鹽に出かけて行つてはソノたんび蒼い淋しい顏をして歸つてくるのも他人事とは思へぬほど悲慘な話しだスーザー伯爵一家はプレザントホテルに、ツイこの間まで、ブーベルグ男爵一家がオリエンタルホテルにゐた外にカイザリン男爵ニシザレッゼ侯爵といふ人々も彼地此方の知己のもとにくすぶつてゐる。

普通選擧主張（五）

法學博士 佐々木惣一

選擧が、吾々各自の意見を政治に加へるのであり、その結果は、國家の利益に重大の影響を及ぼすことであるから、これを愼重にするを要し、又國民たる以上は、國家のために、自己の意見を加へんとするの要求を有するを要すといふのならば、それは勿論のことであるが、それを義務といふのならば、別である。それは、別の概念範圍例へば所謂國民道德における、義務であるかも知れない。しかも、法的概念としての權利義務といふ所謂義務とは別のものである。法學者中に、選擧權は權利にして、同時に義務なりなどゝ一言に說明し去つて怪しまざるものあるは、私の怪しむところである。が、しかし、法學上の當否論は別として、此の如き說明が、實際往々、國民の政治道德を毒しつゝあることを見逃されない。選擧權を、漠然とその說明の見地を示すことなしに義務なりといふの結果、國民は往々、それが自己の信念に基いて行はるべきものであることを忘れ、唯選擧を行へと命ぜられるから行ふのであるとする。今や、この風は一般社會に廣がつてゐる。これ實に、制度の實行としては、選擧の本質を誤り、個人としては、無信念の人間を作りつゝあるのである。選擧權は權利にして同時に義務なりなどゝいふ、不正確なる說明は、斷然これを排すべきである。私は、今普通選擧論としては、必要なる限度以上に、言辭を費やしたことに氣がついたが、實は、それが私の感慨であるので、思はず然うなつたのである。

所で、前述の如き要求は必ずしも總ての人類が生來當然これを有してゐるのではない。換言すれば、昔時の人類はそれを有しなかつたが、近代の人類は、これを有し、今日これを有してゐるのである。それ故に選擧權を與ふるの理由を、所謂天賦人權なるもの〳〵存在におき、人類は、當然にかゝる權利を有するものとするのであるとは論を待たない。

然らば、國民のかくの如き要求は何によつて起るか。それには何等かの動機がなくてはならない。所で、其れ自身が又種々であり得る。これを、總ての人類が必ず、選擧權をもつべきものであるとするの當らざることは、國家の沿革に徵するも均しく國民がこれを要求するの場合にも、その動機は變遷してゐる。而して今日においては、それは、全くその當初とは異つてゐるのである。この點はまた實に、選擧制度の研究上、重要なることである。蓋し選擧權を與ふるや否やは、結局、かくの如き動機を制度として認むるや否やに外ならないからである。されば、選擧制度の發達は吾々の內的方面から觀れば、國家が要求する動機の變遷であるこの動機の如何によつて、選擧權を與ふる標準も變遷する。これと共に制度の外形からすれば同じ標準を示してゐる場合でも、それは同一でないこともある。これを今日尙制限選擧を採用してゐるものについて云へば、制限の標準の意味——國民からいへば要求の動機——は實は、選擧制度の發生したる、當初のものと、全く異つてゐて、唯その外形を同じうするにすぎないものである。彼の納稅資格による制限の如きは即ちそれである。併し大体についていへば要求の動機の變更に從つてこれを前提とする制限も、自ら變更せざるを得ない。されば、今、要求の動機の觀察を下すの必要がある。

加奈太サン生命保險
加奈太サン生命保險會社は加奈陀生命保險會社中の最大會社世界各國と日本各地に代理店あり

滿二ケ年保險料拂濟後は醫師の再診斷無く畧十六ケ月間の支拂猶豫法及種々の特點あり
代理 中野事務所 中野庄輔
晩市バウエル街三九六 ルーム一〇六（日加貯蓄二階）電話 シーモア八八二

人理代方地
スチブストン 小田茂三郎 小林貞二
ミルクリーキ 古川繁雄
ビーバーコーブ 堀島源太郎
ポートアリス 鐵島義忠

晩香坡市ゴーア街三二九
加奈陀日本人會本部
The Canadian Japanese Club
329 Gore Ave. Vancouver, B. C.

育紐 生命保險
日本人部代理店
晩市バウエル街二〇三
電話 シーモア九二九四
阿部事務所
自宅 キーフアー街九七八
電話 バイ一三六四R

當商會は信用ある白人シッピングブローカーと共同にて特に晩市諸君の爲めに日本及び支那行き船賃の契約輸出入手續等尤も迅速に便宜御取扱申候
貿易品に限らず何なりとも極めて確實に御世話致す可く候御手紙にて御照會被下候はゞ直ちに御取調べ委細御返事申上候
貿易仲買商
シヤトル貿易株式會社
Seattle Trading Co, Inc
1725 L C Smith Bldg
Seattle, Wash
Phone Elliot 2911

▲富士山印鶯印レコード
毎月新音譜十種以上着
コロンビア蓄音器
シンガーミシン
乳母車、歩行器
和洋樂器、其他各種修繕
針、油、椅子供
目錄御一報次第進呈
村木靜夫
晩市メエン街二三三
電話 シー三六九六 バイ二三八三アール

山陽商會

内外雜貨食料品
中買卸賣
多少に不拘御用命願上候
晩市メーン街二八七
落合商店
電話 シーモア三四二三

洋和食料品一切
雜貨類
晩香坡市バウエル街四五七
大屋商店
電話 バイランド三三六

各種紙類取揃
居候間
特別大勉强
バウエル街四三三
三枝靴店
電話 バイ一一六

ニューヨーク
生命保險代理
晩市東卅二街四七
小保方利三郎
電話 フエヤモトン三六三〇アール

日加貯蓄
◎貯蓄預金◎定期預金
◎當座預金◎公債賣買
◎日本送金 何れの地方へも無手數料にて確實迅速に御取扱ひ申候
◎最近便締切日 ロシヤ號便 四月七日 鹿島丸便 四月九日

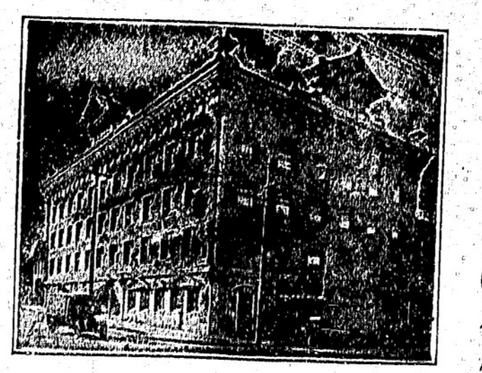

晩香坡市バウエル街三九八
日加合同貯蓄會社
社長 田村新吉
（電話 シー一一三）

JAPAN AND CANADA TRUST SAVINGS CO.
P. O. D. 130
398 Powell St., Vancouver, B. C.
此アドレスを封書へ御貼付下さい

M. Furuya Co LTD
46 Hastings St, W.
Vancouver, B. C.

野菜 花物 種子荷着
◇作物增收の秘訣
一に種子！二に土質！三が肥料！
この夏秋の笑顏はこの三つより
◎日本及當國野菜及花類種子◎
何れも精選を重ねたる品安心して御使用を願得るものゆへ本年もまた御早目に御申付を願上ます
△肥料も何品にても御好みの品御取次ぎ御送附致しますれば併而御注文の程願上ます
晩市西ヘスチングス街四六
古屋商店
電話 シー二九三三……二九三四

山村時計店
電話 シーモア三九一四

富士山印鶯印レコード
毎月新音譜十種以上着
コロンビア蓄音器
シンガーミシン
乳母車、歩行器
和洋樂器、其他各種修繕
針、油、椅子供
目錄御一報次第進呈
村木靜夫
晩市メエン街二三三
電話 シー三六九六 バイ二三八三アール

山陽商會

内外雜貨食料品
中買卸賣
多少に不拘御用命願上候
晩市メーン街二八七
落合商店
電話 シーモア三四二三

洋和食料品一切
雜貨類
晩香坡市バウエル街四五七
大屋商店
電話 バイランド三三六

各種紙類取揃
居候間
特別大勉强
バウエル街四三三
三枝靴店
電話 バイ一一六

ニューヨーク
生命保險代理
晩市東卅二街四七
小保方利三郎
電話 フエヤモトン三六三〇アール

ギヤスリン
自動車用 ギヤスリン船用 商店用
救助車の需めに應ずべく候
晩香坡市メーン街及アレキサンダー街角
電話 シー一四五八
日本オート

診察
時間
宅診自午前十時至午後五時
往診自午後一時至午後五時
日曜祭日は正午限り（急病は此の限りにあらず）
病室幷に產室の設備あり隨時入院の需めに應ず
アレキサンダー街五〇四 電話 バイランド一五三
炊事專用 電話 バイランド一〇四
日本病院

東京便り

東京 山本磯波

議會解散事情

衆議院解散の裏面の理由として、政府の野心明白なる所は別に解散の如くなるが其裏面に伏在する事情は内治外交共に行き詰り、人心も漸く現内閣を離れんとせるより、一面以て局面を転換し、他面政友會の絶多敗滅たらんとする野心に出でたりと推すべきものあり、即ち今期議會の重要問題たる國防計畫を含める大正九年度豫算に追加豫算は既に衆議院を通過し、貴族院も否決し得べきこと確實にして、議政會の所謂不信任案の如き勿論通過し、これを理由にして、物價問題に就て解散せんと疑ひある時、國民黨との友誼關係は復昔日の如くならず、普選問題交渉にて一度接觸したる國民、憲政、革行の三派は先頃問題となりたる某外交問題を捉へて手酌し現内閣に肉薄し、貴族院に於て之が爲めに問題の鉾先を躱げしめん策戦あり、今に今期議會は何とか無事に濟ますとするも、今日の情勢にては來議會まで政權を維持せんこと困難にして、明年度の總選挙を現内閣の手に行はんなきは想ひもよらざる有様なるより、何等の理由なく解散の塊磯たる原首相は解散却て猫を噛むの

火星人の地球征服を主題とした物語

X無線電信局

〔四〕

チー・エム・ウインリア作

全世界の無線電信を亂す不思議なる音波

火星征討軍出發

世界海軍大動員

エッキス無線局が破壊されたので軍政上極めて重大なる事件が惹き起こされたのである。エッキス局は即刻艦首を英國の港に向つたが、英本國ではエッキス局の通信杜絶の報が、時の海相をおどろかし軍艦のため急遽太平洋へ出動命令を発せしめ海相は支那艦隊に附属の装甲巡洋艦「シーライオン」に打電してエッキス局救援のため急遽太平洋へ出航したさうかうする中世界の各地から不思議な報が傳はつてきた。それは各地の無線電信が不思議な電波に感應して一切用をなさなくなつたことである、ある學者は太陽の黑點が電波の撹亂の原因だといひ、またある學者は極光の發する磁氣の影響だといひ一

宗教家は世界の破滅を黙示する天帝の所爲であるといつた。がラッヂ氏が英國へ歸るとすぐに獲得した証によると、全くそれは金星人が火星人の地球征服の大陰謀を企圖して地球上の人間に乘移つた火星人が本土の火星の住民と通信交換のできないやうに全世界の無線電信を撹亂してゐるのだといふのであつた。氏は尚云つた「世界國にこの事實を公表し全世界の無線を絶對に禁止しなければならぬ」と、時の英國首相はこれを聞いて驚倒した、首相は直に閣議を開いて緊急に各の大臣に政策を練せしめ、ラッヂ氏の說明を聽取したが、氏の說明は他の科學者の然るところとなり、遂に直に全世界のあらゆる國の政府に通告され、全世界の住民はこゝに始めて人類の亡滅が目前に迫つてゐる危險を感じて戰慄した。

洋上の敵を殲滅するために全世界の海軍が動員

されたが、ラッヂ氏はマルチャン（火星人）の通信を受つてゐる間に、マルチャンに決せねばならぬと再び巡洋艦サッタックに乘じた。向ふところは本洋である、エッキス局救援に赴いたシーライオンの行衛不明であつた。氏はそれを聞いて萬事は去つたと失望した。シーライオン艦隊百の乘組員はエッキス局所在地の島に多分マルチャンに捕縛されてゐやう、マルチャン一人の力は地球人數百人の力に匹敵するからと氏は思つた。氏は氏自ら裝置した無電機を用意し危險を冒して再度エッキス局所在地の島へ上陸した、丁度そのとき宇宙に發延した電波の嵐が止んだ、氏は島の上に立つて無電を空に送つた。金星からはすぐに應答として「ラッヂ氏よ、地球の人類は危急に頻してゐる、

一分の猶豫なく北緯五十度東經百八十度の地點に金艦を集中して、そこに今や必死となつて無電機を裝置して天に向かつて通信せんとしてゐるベルチャンを殲滅せよ」と答へた。氏は寸分も猶豫せずに島を去つた。サギッタ號は北航したそして附近に集まつた日、米、佛等各國の精英をあつめた十隻の艦隊と水上飛行機隊に信號して急遽太平洋北緯五十度東經百八十度の位置にある島を目がけて航進したシーライオン號はそこにあつた。そして艦隊の發する砲火はまづ高い無電の柱に向つて注がれた。がマルチャンは既におそろしい水雷彈や潛航艦を建造して盛に應戰した、けれども遂に撃破せず、シーライオンは撃沈され幾百の火星人は悉く水中の鬼となつて亡んだ。（をはり）

□最初の婦人裁判長（下）

▼紐育の女判事の成績良好

女は女同志ですから心配御無用

昨年の廿二犯の女は「判事さん、どうぞお手柔かにおねがひ申します」といつた。モーリス判事は着手年月未詳の命令をくだした、廿二犯の女は「よろしうございます」といひながら住なれた監獄へ送られた。次に貴婦人としてはあまりにけばくしいドレスの

◆女の姿が三つ

モーリス判事の前に現れた、脫人として同伴した巡査の陳述によれば、その三人の薄服飾の女は逮捕狀をつきつけられた男と秘密話をしてゐる時にあげられたのであつた。モーリス判事は巡査に向つて「お辞ねものと伺しても卵にはならぬ、確な犯罪の證據を握らないで奏りに

◆人を拘引する

ことはよくない、法律書を少し讀みなさい」と忠告した。犯人逮捕にあまり熱心な巡査は女判事にやりこめられて法廷を小さがつた。次に紐育の下町のデパートメント・ストアからコートを盜んだ黑色の娘が現れた、その女は

◆怒氣を含み乍ら

「判事さん、あなたはイースト・サイドの内狀をよく知らないでせう」といつた、紐育の貧民窟の樣をよく知つてゐるモーリス判事は「妾がイースト・サイドをよく知らないつて？」と答へた。黑色の娘は憤氣に「あなたは知りませんとも、イースト・サイドといふところは――」と

◆自分の縄張り

の說明をしやうとした、女判事は「それはそれとして最初に尋ねるが一體このコートは何したといふのです」と突つこんだ「何でもないんです、妾はなせ巡査さんが妾をこゝに引つぱつて來たかその譯がわかりません、妾は今朝あの店の二階のコートの

◆デパートメント

へゆきました。ところが、そこに一人も婦子が居りませんでした。それで妾は仕方がなしに自分でこのコートを引つかけて見ました、そして下で待つてゐた妾の男の友だちに似合ふか何うか見てもらはうと思つて下へおりたときに探偵につかまつたのです」と、女は說明した「店の人に何も告げずに

◆コートを引掛

てストリートに出るのがイースト・サイドの習慣なのですか」と笑ひながらいつて女に相當の判決を下した。次にヴェルヴェット・ガウンにつゝまれた厚化粧の女二人が現れた、同伴の角袖の話によれば、それらの女は評判よからぬ家を經營してゐたのであるが、モーリス判事は「證據不充分」といつて無罪の宣告をした。モーリス判事は忙しい、殆ゼサンデーにも休みなしに罪の女のいろ〳〵な事件を取あつかつてゐる。罪の女を改悛せしむる方法は？と尋ねたらモーリス夫人は「あまり

◆嚴しく罰する

ことはよくありません、妾は同情の心もちをもつてよく忠告します、そしてできるだけ監獄におくらずに刑の執行猶豫の宣告をくだします、刑の執行を猶豫して犯罪者に自省を促します、その結果は大層よいやうに思はれます」と答へた。次に今まで最も

◆愉快に思はれたことは何である？と尋ねたらモーリス判事は「女判事の役目は苦しいときもあるが樂しいときも少くありません先日父母があまりに嚴しく叱りつけたのでペンシルヴァニアの田舍から紐育へ逃て朝の四時頃地下鐵道の停車場で勞れて眠つてゐるときに拘引された十七八の娘がありました、妾はその

◆娘を引取りに

きた娘の兄を通じて兩親にいろ〳〵忠告しました、その娘は今兩親のところで樂しく暮してゐます」と答へた。モーリス判事に「女は女のあらが見ゐすぎるから判事として適當でないとの噂があります、どうでせう？」と尋ねたらモーリス判事は「女は女同志といふ諺があります

◆女の罪人に最もよく同情できるのは女です」と答へた

□女天文博士から鳩山女子に旗

米國のフワーネ女史が慈善市に用ゐる三角旗

昨年渡日せる米國女流天文博士フワーネ女史は日本滯在中各婦人團より好誼を受けたるお禮に女子職業學校副校長鳩山春子女史に宛て米國にてバザーに用ゐられゐる旗一旒を送つてきた、これにつき女史は語る「米國では近來上流婦人界に何會とか何の催しとかのときには必ず

△小さな旗を用ゐて居ります、今度米國に歸られたフワーネ博士から米國で用ゐてゐる慈善市の小さな旗が一月八日に手紙と共に贈られたのですが、旗は手紙より遲れてきました、手紙によると諸方から招かれて日本の話をしてくれと申されて自分はその集まりによろこんで出席して日本の生活や氣風自分の知つてきたことを申したとあります、また

△五人の友が日本に來遊されるので自分はその方たちに紹介狀を書いたと申されて居ります、また妾が贈つた九谷燒の茶碗も大切に飾棚にあげて來る友人や知人に日本の美術品と紹介してゐるとも書かれてありました、日本にまたゆきたいと申して居ります、旗の色は鼠に赤でローマ字を縫して居ります、形は三角形です、妾はよろこんでこの旗を學校のバザーに用ゐる考へです」云々

忘れもの戻るに惜い所まで來飲む奴が揃ふ電車のない時間

不動産抵當利貸金
有價證券買賣
海上保險代理
火災保險ユニオン センチュリー ファイヤ代理
自働車保險
各種保險業一切取扱
其他共世界有數の大會社にて信用確實
有限ロバートクリートリー會社
晩市グランビル街三三四
電話シーモア二二五三
Robert Gellety & Co Ltd.
334 Granville St.
Vancouver, B. C.
日本人事務擔當員
上中恕一
自宅東ベンダー街四五一
電話ハイ二四五四エル
不動産御所有の方にて金融の都合惡しき場合は御相談下され度候

和洋雜貨
食料品
ニューウエントミンスター市
コロンビア街八三七。八三九
西口商店
電話自宅一一六一
一四五ファール

各種タイヤ修繕
ラバーブーツ修繕
殊にゴム靴の修繕は特別ラバーブーツ修繕機にて最も堅固完全に修繕仕り候
晩市メーン街一五五
メーン
タイヤ修繕所
高芝曠
電話フェヤモント一一七二

營業品目
○鑵詰 ○銘茶 ○海産物
○乾物 ○米穀 ○文房具
○雜穀 ○漬物 ○藥種
○生物 ○味噌 ○化粧品
○醬油 ○菓子 ○小間物
○書籍 ○雜誌 ○大工道具
○玩具 ○荒物 ○陶器
○絹布 ○綿布 ○履物
晩市バウエル街二六九
香港商店
Phone 2131
269 Powell Street
Vancouver, B. C.

御旅館
晩市西カドバ街七五
電話シー七九五八
菊地屋
米田由松

鮮魚卸賣
弊店所有の漁船を以て買ひ出し運送其他に從事し種々の費用を節約し最も安價にて御用命に應ずべく候
ゴーア街ウオーフ
磯貝魚店
電話シーモア二〇七
晩市メーン街二二八
電話シーモア一六八五エル
有門寫眞館
ステプストン市
同支店

□これすてた物が
立派に用ひられる
いくら外觀が立派でも、水の入るラバーブーツだけは用に立たないものとして取扱はれたものです、斯んな不經濟な事は進歩した社會では、いつ迄も許しません
つい近頃非常に精巧な修繕ミシンが發明されました、弊店では此の最も新式なラバ靴修繕器械を購入して廢物に近い物でも全然新らしい物の樣に修繕し得る設備を致しました、皆樣何んなに古い何んなに破れたブーツでも御遠慮なくドシ〳〵御持參下さい最も低廉に最も親切に、ろして場所はゴーア街オーフから一ブロック、ガスリン屋で御馴じみの日本オートの隣ですから至極便利であります丁寧に修繕致します
（地方の御方は下記宛に御送り下さらば出來上り次第御届け致します）
晩香坡市アレキサンダー街二〇二番
タイヤー并にラバーブーツ修繕所
日本バルカナイジング
シヨップ
202 Alexander St. VANCOUER, B. C.

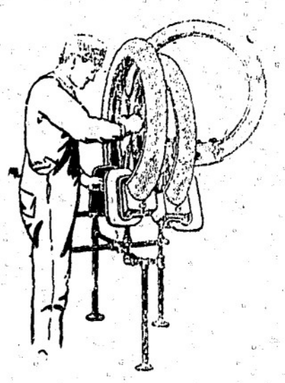

重要電報

▲ミューレル内閣組織難
◇低部サキソニー諸都市狀勢

(ロンドン)バウエル首相の内閣に外相たりしルツン・ミューレル氏は新内閣の組織の事業を永辭せりと伯國外務省に入報ありたり(二十七日)

(ブナルゲンスタイン)獨逸者は低部サキソニーの諸都市の管理權を奪掠したり

(倫敦)露國勞農政府首相ニコライ・レーニンに依つて獨逸に派せられし露國大使官人はウエゼルにて獨逸勞働黨の行動を援けつゝありと倫敦タイムスに電報せり(二十七日)

▲劍橋大學撰手端艇競漕勝利

(倫敦)ナックスフォード對ケンブリッヂ大學漕艇選手の競漕は本日テームス河に擧行されてケンブリッヂの勝利に歸せり、戰爭中は中止され來りし(のコベンハーゲン來電)云へり(二十七日)

▲市俄古警官の同盟罷業宣言

(市俄古)市俄古警官六百名は警官上の要求を飲み若し其要求容れられざれば四月一日よりストライキを敢行すと宣言せり因に現在巡査の現在俸は平均千八百弗にて獨人巡査の俸は平均千弗なり前者は三百弗後者は二百弗の增加を要求せり(二十七日)

▲米英兩强海軍擴張競爭

(倫敦)米國議會下院海軍委員長バトラー氏は議會にて海軍豫算案を說明して曰く「若し議會が目下進行中の大艦十八隻の建造計畫を含む海軍豫算案を可決するならば米國海軍の勢力は一九二四年に英國のそれと同樣ならんと」米國の次期會計年度の海軍豫算額は四億二千五百萬弗なり之れを現在の海軍相場にて換算すれば英國の豫算額より約一億弗多し右の豫算案は本日英國議會に提出せられたり

(ワシントン)(ハーディング)三十二萬弗(珠海次襲)八萬弗を含む現在の米國海軍擴張案は行はれは一九二四年には米國巨艦數は四十七隻、英國は六十隻、佛國は二十六隻、伊國は十五隻、伊國は十三隻となるべく英米艦數等しくなれば勢力は同樣なり(二十七日)

▲加奈陀議會イースター休日

(オタワ)下院議會は三十一日夜より四月六日の次週日までイースター休日に入ることに決せり(二十九日)

◉議會解散の辯
改選に當つての原總裁の演說

(二)

制して所謂輿論を煽動すると申しては聞こえがあるかも知れぬが彼輩は之を國論なりとして地方に宣傳し何なる惡影響を生ずるか計られぬ

◇國論か否か

故に單純に議會において決した所が彼輩の所謂國論と稱するものは之に依つて已むものではなからうと思ふのである赤果して國論であるのか國論でないかは吾々の見る所では唯今申した如く兩院大多數を以て通過し成立したる新法を一年も經過せず實行も終らざる中に直に之を廢止して擴張を擴張すると云ふことは今日の國論ではないと吾々は認むる併し之を主張する人は之を國論なりと云ふことは遂に至つては國民の判斷に俟へるの外はないと考へる固より吾々は擴張の擴張其者に反對はせぬ反抗の眼を主張すると云ふことも更に異ない吾々も此主張を改正をするかも知れない唯今の時機に於て之を改正せんとすることは國家を思はざるの甚だしきものと思ふ斯の如き狀態を以て進みもしたならば如何に國民の幸福安寧を進むることが出來ませう如何にして政の發展を求むることが出來ませう吾々は決して斯樣なる事に同意することが出來ない蓋し國民の多數も吾輩の主張に賛同するであらうと確信するのであります

◇國步艱難

尙一言添へて置きたいのは動もすれば國に於て物質又は精神上に大變化を生じたる如く主張するのであります併し生ら先刻も申す如く無論吾々も之を認むる或程度迄變化して居ると云ふことは認むるのであります併し生ら先刻も申す如く歐洲各國に於けるが如き變化でないのである夫れのみならず我國の立場は如何なるものである五大國の一に列し世界平和の爲めに貢獻すると申すものゝ今後に於て國家の施設すべきものは非常に多い國家の責任も亦重きを加へて行くべき筈である即ち先般平和恢復の際に於ける當局者の外は世界に對する責任、內にあつては國本を培養せざるべからざる地位が傾へられたることも御承知の通りである吾々は國今日に於て政治上から見ても刻國の間に立ち行くと云ふことは容易ならぬ所謂大國の面目を維持して進まんとするには確固の決心では出來ないのである又經濟上の點より申しても幸ひにして戰爭中多少國力を增進致し國家の力は增進したとは申すものゝ世界列國の競爭の間に立つて行かうと云ふことは尋常の事ではない之は今日始めて私が申すのではない戰爭中に於て屢吾黨も亦主張した所であります

◇主張實現

戰爭中は兎に角戰爭終りを告ぐるに至つては列國の競爭激甚なるものあるが故に戰爭中において考慮を回らして計畫しなければならんと云ふことを絕叫致したのである而して今日は戰爭終りを告げ吾々は茲に局に當つて皇室の後援の下に諸般の取締を處理するに當つて當時考慮を致し世に向つて聲明致したる趣旨を貫徹せんとするこゝに決心を以て進むことは出來ないのである又經濟上の點より申しても幸ひにして戰爭中多少國力を增進致し國家の力は增進したとは申すものゝ世界列國の競爭の間に立つて行かうと云ふことは尋常の事ではない之は今日始めて私が申すのではない戰爭中に於て屢吾黨も亦主張した所であります

◇主張實現

戰爭中は兎に角戰爭終りを告ぐるに至つては列國の競爭激甚なるものあるが故に戰爭中において考慮を回らして計畫しなければならんと云ふことを絕叫致したのである而して今日は戰爭終りを告げ吾々は茲に局に當つて皇室の後援の下に諸般の取締を處理するに當つて當時考慮を致し世に向つて聲明致したる趣旨を貫徹せんとするこゝに決心を以て進むことは出來ないのである又經濟上の點より申しても幸ひにして戰爭中多少國力を增進致し國家の力は增進したとは申すものゝ世界列國の競爭の間に立つて行かうと云ふことは尋常の事ではない之は今日始めて私が申すのではない戰爭中に於て屢吾黨も亦主張した所であります

憲政會總裁 加藤高明氏

國民黨總理 犬養毅氏

とすることに努めなければならぬ即ち外に向つては益國力の發展を圖らねばならぬ、內にありては益國力の充實に努めなければならぬ、之が爲には吾黨多年主張致して居つた所の教育に致しても產業に致しても交通のことに致しても計畫を立てゝ着々之に向つて進み又今回は國防の點も計畫致して議會に提出し幸ひに衆議院大多數の贊成も得た譯でありますが實に國家容易ならざる時機であると考へるが故に着々國本を培養し所謂國力の發展に資する爲に吾々は精神を注いで居るのであります蓋し國民の多數は今日の場合は區區たる爭ひを爲すべき時ではない、大に國家の爲めに努力致し益外に向つては國力の發展を致し內にあつては國力を充實致し依つて以て吾國を泰山の安きに置きたいと云ふのが國民一般の希望であらうと思ふ

◇漸進主義

斯樣に上下一致して此重大なる時局を處理せねばならぬ場合であるのに選擧權擴張を今日の場合に絕叫致すと云ふことは何たる事であります選擧權擴張は固より悪いことではない漸を以て進むといふことは國家の福利を增進する所以であります併し乍ら一年も經過せざる中に之を改正し立法の威信を失ひ政治の發展を阻碍するやうなことは致さずとも漸を以て此擴張を計り多數國民をして選擧權を得せしむると云ふことが適當であり又順序である今日迄の國家は先輩諸公に依つて料理せられましたが先輩諸公は皆此方針を執つて漸次進捗を圖り即ち今日の狀況を見出したのである、今後に於ても輕躁急激なることを避けて着實穩健なる方針を以て漸を以て進みましたならば幸に國家が安定致すであらうと考へる何も只今申した如く國民の不安を釀すが如きことをして一年も經たぬ中に俄に選擧權を擴張致さなければならぬ必要はない、夫れ私は選擧權擴張其者は屢繰返した如く異議はない又今後に今回提案の如く納稅資格を撤廢することに至つても差支ない、其外尙擴張すべき點があれば擴張して差支ないが唯今日の時期に擴張致さうと云ふのは國家の爲めに同意が出來ないと云ふのである、

◇危險の謂

又此所謂普通選擧を以て吾々が恰も之を危險思想の如く見て居ると云ふ誤解もあると云ふ話である是れ亦大なる誤解である擴張其者は危險とも何とも見ては居ない今日の時期に於ては容易に之を動かさんとするのが國家の爲めに不利益なりと云ふのである又夫れを貫徹せんが爲めに種々なる運動を起して終に理由なき强力に依つて改正せんとするが如きは國家の爲めに許すべからざる所である故に斯樣なる趨勢斯樣なる狀況を續けて參ると云ふことは國家の爲めに危險なりと信ずるのである擴張其者には何の危險がない吾々も屢實行致したのである假に左樣なる誤解ありとすれば是れ大なる誤解であります殊に今回提案者の理由を段々承はれば甚だ同意しかねる處であつて若し夫を遂行して行くと云ふことに相成れば國家社會の組織を脅かすものであると思ふ

卓上閑話

横山大觀書伯は女の帶なぞに決して筆を染めた事がない▲一日新橋の某亭に招かれてゆくと實に大仕掛な宴會で藝者の數だけでも四十幾人▲美術院の幹事辰澤延次郎氏と二人なので辰澤氏が大盡振舞をした事と思ひ翌日早速お禮に行つた▲いや自分が招待するどころか自分も御同樣のである夫れのみならず我國の立場は如何なるものである五大國の一に列し世界平和の爲めに貢獻すると申すものゝ今後に於て國家の施設すべきものは非常に多い國家の責任も亦重きを加へて行くべき筈である即ち先般平和恢復の際に於ける當局者の外は世界に對する責任、內にあつては國本を培養せざるべからざる地位が傾へられたることも御承知の通りである吾々は國今日に於て政治上から見ても刻國の間に立ち行くと云ふことは容易ならぬ家の福利を增進する所以であります併し乍ら一年も經過せざる中に之を改正し立法の威信を失ひ政治の發展を阻碍するやうなことは致さずとも漸を以て此擴張を計り多數國民をして選擧權を得せしむると云ふことが適當であり又順序である今日迄の國家は先輩諸公に依つて料理せられましたが先輩諸公は皆此方針を執つて漸次進捗を圖り即ち今日の狀況を見出したのである、今後に於ても輕躁急激なることを避けて着實穩健なる方針を以て漸を以て進みましたならば幸に國家が安定致すであらうと考へる何も只今申した如く國民の不安を釀すが如きことをして一年も經たぬ中に俄に選擧權を擴張致さなければならぬ必要はない、夫れ私は選擧權擴張其者は屢繰返した如く異議はない又今後に今回提案の如く納稅資格を撤廢することに至つても差支ない、其外尙擴張すべき點があれば擴張して差支ないが唯今日の時期に擴張致さうと云ふのは國家の爲めに同意が出來ないと云ふのである、

◇危險の謂

又此所謂普通選擧を以て吾々が恰も之を危險思想の如く見て居ると云ふ誤解もあると云ふ話である是れ亦大なる誤解である擴張其者は危險とも何とも見ては居ない今日の時期に於ては容易に之を動かさんとするのが國家の爲めに不利益なりと云ふのである又夫れを貫徹せんが爲めに種々なる運動を起して終に理由なき强力に依つて改正せんとするが如きは國家の爲めに許すべからざる所である故に斯樣なる趨勢斯樣なる狀況を續けて參ると云ふことは國家の爲めに危險なりと信ずるのである擴張其者には何の危險がない吾々も屢實行致したのである假に左樣なる誤解ありとすれば是れ大なる誤解であります殊に今回提案者の理由を段々承はれば甚だ同意しかねる處であつて若し夫を遂行して行くと云ふことに相成れば國家社會の組織を脅かすものであると思ふ

和洋御菓子
晩市ダンレビー街二一〇
菓子商 林榮進堂
電話ハイ一〇九二エル

産婆 鶴田えい
晩香坂市バウエル街二五九
クレセントルームス
支局向一
電話シーモア五九〇〇

各專門醫紹介並に通辯
代書事務一切
土地家屋周旋
其他代理事務一切
バウエル街二四五
濱岸事務所
電話シーモア一六五六

書籍、雜誌
賣藥卸小賣
各種新刊小說
送金は書留にて願ます
內田支店
パウエル書店
晩市バウエル街二〇一

機械据付及修繕
○重油發動機
完全無缺として好評を得つゝある
ボウリンダンス式重油發動機
代理販賣
始終卒御用命付度候間何卒御
○賣物
一個シリンダー、拾貳馬力、スカンデヤー重油發動機附屬品一切至急賣却したし
次第詳細に報
御說明可申上候
日本人部代理
金井格二
晩市西カドバ街六六
電話架設中

▲特製
くさ餅
幷に月刊雜誌書籍
バウエル街四三七
鈴木菓子店
電話ハイランド七七一

スタンダード漁船用
ヘビーデューテーギヤスリン機械
御一覽せられん事を何れの機械を御勸めします
此機械は諸所に販賣されて居る何れよりも總ての點に於て卓越して居る事は保證します
七馬力から三十馬力迄一シリンダー以上四シリンダー迄何時でも早速御屆けします
尙吾々は他の數會社の取次をして居ますから機械を御入用の時は吾々に御相談下さい
晩市ビッドウエル街ウオーフ
バンフィックスタンダード
モーターウオークス

自轉車
モナック特約
販賣店
晩香坂市バウエル街二三〇
關根金物店
電話シーモア八七四六
自宅東カドバ街とゴーア街角
電話シーモア四一三九エル

加奈陀サン生命保險會社
晩市ヘスティングス街メイン街角
ロイヤル銀行二階ルーム十二號
代理 水原事務所
電話 事務用 シーモア三四四七
自宅 ハイ一二一八エル

搜索廣告
原籍熊本縣下益城郡杉合村
大字花江
上塚市次妻
上塚ツキ

年齡二十四歲 身長四尺七寸
右の者二月二十一日突然家出致し歸宅せず目下搜索中に付き若し住所御存知の御方は左記宛御通知被下度相當の御禮可差上候
住所
三月一日
晩市プリンセス街二三〇 市次

政宗會
當番幹事 信夫三郎
ギヤスリン器械と「モーターライフ」
繼續を重せばモーターライフを用ひよ
第一一割五分以上のギヤスリンと同時に器械の熱度を防ぎカーボンの殘生を豫防し除去す
數千のモーターライフを使用して多者は既にシー州內漁船自動車の使用大の費用を節減しつゝあり
二弗五十仙の試用鑵は諸君の滿足を保證す
晩市西カドバ街三六五
ジエーモーストランド商會

各種造船業
其他修繕一切の御用命に應ず
ビー・シー州ナーム
小川造船所
小川助太郎
S. OGAWA, Namu, B. C.

最新の玩具類
文房具一切
特等の化粧品
理髮機具
其他諸雜貨色々
最も大勉强を以て御用命に應ず可候に付御下命の程願上候
メーン街三三五
北川商店
北川松次郎
電話シ八九七六〇

▲和洋雜貨並食料品
○廉價にして品質選良配達速かなるは本店の特色に御座候へ者多少に不拘御用命仰付度候
西第二街一六一八
森田商店
森田源三郎
電話ベビユー三六七五

チトメセンジヤ
▲小荷物の運搬はオートメセンジヤーに限る
天野運送舍
晩市バウエル街參壹壹。電話シー四二一九自宅ハイ一三八八L

▲各種ビーア卸し賣

○春向きの
◎御婦人用ユートゥハット
◎毛糸並に絹スエター及ウエスト
夫れ〳〵流行のスタイルでそして當店が特に注意をして仕いれました日本人向きの形や柄や格好は屹度皆樣のお氣に召すこと、信じます
絹地及木綿地なら粹な綿柄も澤山まるりましたから是非御ひいきを願ひます
バウエル街三七八
今西商店
電話シーモア六三六二

御化粧品はハイカラものを色々取揃へて居りますから何卒御求め下さい
晩香坂市バウエル街三〇一
內外諸賣藥化粧品 大正堂藥舖

◉貴金屬、寶石各種、時計類
◉時計修繕、金銀細工
此度東部より新流行品が來て居りますからヒヤカシ旁々御來店を願ひます
香坂市メーン街五四八
田邊時計店
電話シーモア壹三五壹
自宅ハイ壹三七〇アール

◉內外雜貨食料品卸小賣商
化粧品 煙草
晩市バウエル街二四三
電話シーモア七九七一
サン商會
主任 福永周一

新荷到着
サカイ綱 スタージョン
ノックス バーバー
一切
幷に綱糸
スプリング綱
ツローリング道具一式
本年はサカイネツ例年に較べて品薄ですから賣切れぬ間に早く御來談下さい
晩香坂市アレキサンダー街二一〇番
松山商會
電話シーモア九一七八

T. MATSUYAMA
206 Alexander St.
Vancouver, B. C.

◉御披露の爲め大勉强
◉春の身仕度は宮崎で
此度夏原さんが經營された雜貨部を讓り受け店內を修築し和洋雜貨品は何んな物でも取揃へてありますから御ヒヤカシ旁々御來店を願ひます、當分は御披露の印として格安に差し上げます
晩香坂市バウエル街三二九
(舊夏原商店)
宮崎商店
電話シーモア三二九〇 宮崎伊八

◉大勉强◉
◉鶴龜印白味噌飛切特等特約一手販賣
◉最新流行のフランスカベ絹ウエス
◉蒲團わた、仲入わた
◉男女御子供樣用スエタ類一切
◉絹地、木綿地等粹な柄が澤山あります
◉日本米も御得意樣の御用命を御願ひ致します
晩香坂市バウエル街三三七
蛭崎商店
電話シーモア一四一三

諸願屆代書及通辯
●日本行汽船切符取次販賣致候
妻子、使用人、農夫等一切の呼寄願、再渡航證明
徵兵延期在留證明、出生、死亡、婚姻等の屆書一切
當國政府へ出生屆、其他各種代書及び通辯迅速に取扱申候
公認日本人理髮業組合及び旅館業組合委托人
晩香坂市メイン街一八五(大出商會內)
中山義一事務所
電話シーモア三五九五
自宅ハイ一三〇七アール

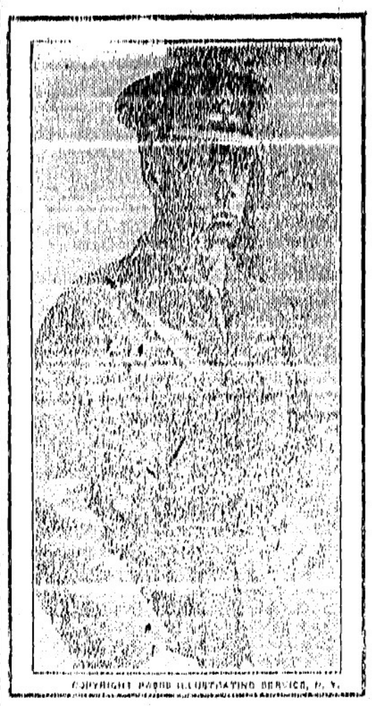

◇英國皇儲殿下◇

ベルギーの海岸にて運河をリエージュ運河にて運航の

重要電報

▲聯合國獨軍行進を阻む

◇軍國主義と過激主義共に失敗

◇和蘭は頻に國境の防備を固む

(巴里)獨逸共和國軍七萬五千を挙げて恢復の爲にライン州に進派するの件本日聯合國より官報を以て拒絶されたり、ルール地方の共産黨騒亂鎮定の爲に送らるゝ獨逸の何れの軍隊も秩序の恢復次第直ちに撤退すべきの保證として聯合國がフランクフォルト及びダルムスタット兩市を占領することを獨逸が拒みたるより聯合國は亦如上の態度を決したるなり(三十七日)

(倫)(ルツヤン・ユーレル氏を首相兼外相としての新内閣は本日組織發表されたり(三十七日)

(ロッテルダム)ルール地方よりの難民數百名は和蘭國境に近づきつゝあり來報あり、中にはスナールンゾルグに到着せるものあり

(倫)バッヘル内閣の倒潰は主として勞働黨の直接行動に依れり、軍國主義者も獨逸獨者も共に失敗して獨立社會黨は聯合國勢力より分裂せり、西歐有名のプログラムは獨逸主義力破されつゝあり(三十七日)

(巴)獨逸を通じての市會は聯合國の用意を知合されたり、多數軍隊は國境に向へり獨逸軍と政府軍との闘ひは國境に近しつゝあり

▲巴奈馬運河航通再び開かる

(パナマ)巴奈馬運河はユレンジ・カットに於ける崩潰の故障は本日復旧され水路開通を見るに至れり(三十七日)

▲益々險惡なる愛蘭狀勢

◇シン・フェイン領袖殺害

◇一週間の檢舉數一万二千

(巴)ロンドーシャル・ケーブル會社東を含んで愛蘭通過の海底電信數線切斷されたりとの電報あり

(ダブリン)サールスに於けるシン・フェイン領袖の有力者ヂェームス・マカーセー氏は本日自宅に於て覆面漢の爲に殺されたり、午前一時三十分一團の覆面漢は氏の邸宅に侵入し銃撃を発しくしたるものにして兇行は最近サールスにて殺害されし一警官の復讐と信ぜらる、ダブリンのシン・フェイン領袖の言にては最近愛蘭の殺人犯罪は皆シン・フェイン反對派の組織の所爲なる可しとあり、而して又マカーセーの死とコークのロードメイヤーなるトーマス・マカーチン氏の惨死とは酷似を指摘せり、昨日有力なるシン・フェイナーの逮捕されしもの三十五人あり、ダブリンはアラン・ベルの惨死以來各地に被占領地の觀を呈し聯合軍の活動異常なるものあり多數軍隊は送られ來りタンクを初め裝甲自動車を加へたり、愛蘭獨立クラブ本部はアラン・ベル氏の葬式に際し同盟に現れ居るにもかゝはらず一人の被害者出でず、コークにては市長殺害の件に關しての感情の激動本紙沿らず、ネーシロン紙に依れば愛蘭人の家宅の襲撃及び軍人に依つて撃殺されるもの一週一萬二千に達し居りとあり、昨年一月以來愛蘭に於いて警官と政府官吏との殺害されしもの二十七人に達したり(二十七日)

▲米海兵支那人を殺害す

◇南支那に米英人排斥運動發生す

(上海)米海兵隊の一隊英國領事の報に應じて江西省九江府(揚子江中流)に上陸し支那人警官二名を殺害せり米國海兵隊は九江府地方支那官憲より退法の要求を受け間もなく揚子江の米國砲艦に退却したり、右は九江府居留地にて支那警官隊と苦力との爭鬪起れるに原因す英國領事は九江府附近に碇泊中の米國海兵隊に右の爭鬪を鎮定すべく依頼せるものなり尚は右の事件の結果江西省の支那人の英人及び米人に對する態度險惡となれりとの報あり(延着)

▲波蘭勞農露西亞へ和議交渉

(ソルソー)波蘭は四月十日を和議會開日と爲さんことを莫斯科當局に返電したり會見の場所としてはボリソンを擧げ居れり露國側之を承諾せば波蘭軍は交戰を止むべしと(二十九日)

▲在加州日本人漁業家壓迫策

(華府)加州選出上院議員フィーラン氏は合衆國檢事總長バーマー氏に書を送り「合衆國の法令に依れば合衆國市民所有漁船以外の外人所有漁船は合衆國沿岸に於て漁業に從事する能はず然るに日本人は加州沿岸にて漁業に從事しつゝあり之れ違法なり故に予は司法省が右の日本人漁業問題を調査し相當なる處置を執られんことを希望す」と申達せり(二十七日)

▲愛蘭重大の危機に迫る

◇恐怖相次いで人心動搖異常

(倫敦)愛蘭全歴史に現在ほどの危機はなしと倫敦タイムスのダブリン通信員は報せり、公吏は死の際に襲れつゝあり中には日中も夜中も外出不可能なるあり、殺人團は完全に結社され公吏の行動は手にとる如く彼等に知られつゝあるが如し、電信技手が叛逆者に同情する者あること明白なるより公信にも電報は使用されず居らず

(ダブリン)愛蘭を通じて諸方面に於ける囚人獄に當地マウント・ヂョイ監獄に送られ來りつゝあり(二十八日)

▲ウイルソン氏の政策を攻撃

(市俄古)多年來墨西哥に無政府狀態の繼續さるゝはウイルソン大統領の政策の爲にしてロバート・ランシング氏の辭職にも此事は關係ありと前駐墨米國大使ヘンリー・レーン・ウイルソン氏は當地のアゲート倶樂部にての演說に際し痛罵を浴びせたり(二十九日)

▲西比利亞日本兵は忠誠

◇日本陸軍莫斯科電報を否定

◇全然過激派のプロパガンダ

(東京)西伯利西の日本軍數隊に謀叛者あり云々と莫斯科よりの來報に對し日本陸軍當路は之を打消し全然欺瞞なりと發明せり、此電報を初め支那其他諸方面に最近傳へられし同樣の報は赤軍が極東に地歩を固めつゝありとの印象を與へんが爲のプロパガンダなること明瞭なり云々と陸軍次官は告げ最近數月プロパガンダの盛なるを指摘せり(二十八日)

—ネット大尉の談に依れば首相の意見としては或は同法案提出は來るべき四月一日より六日迄の議會休會前までに出は困難の問題があるので期日の如きは

州選擧修正案は休會前迄不提出乎

那兵選擧權附與に否は賛成決議の方が多い

代表等州首相に會見

既報した如く金曜夜ハーネット大尉ウイルコックス少佐、高島、三井兩總領事は美市に同道運動の結果美市古兵協會委員會は賛成を議決し明日の集會に決議をなす事になつてゐる、また州議會(人の

◇婦人議員 であるミセス・スミス女史は大に同情を以て賛成の意を表し議會に於ても充分の應援を爲すことを約した、また前記代表者等は首相オリヴァー氏とも會見して陳述する處があつたが、首相は手許に到達した山積の賛否電報を示して賛成の數が多いことを語る所があつたけれども

◇同修正案 問題に就ては何等論ずる處がなかつたと云へ、然しハ

◇目下英京倫敦に滯在中の加奈陀總督

勿論判明しないが夫迄は少くとも

◇提出され まいと想像される と云ふ事である、一説には輿論を背くべく政府は議會の最後に提出して黨派關係を別にして投票に決を採らんとの意嚮であると傳へられる、因にメルビル、ヴァーノン兩古兵協會支部は賛成決議を爲した、本朝はクローソード大尉則父江氏と共にアガシズ方面に運動の爲め出張、本夜ハーネット大尉美

市に、高島庄司兩氏明朝同市に古兵協會集會に出席する筈であり一方亦當市婦人團体にも運動を開始する筈である

◉邦人雇傭禁止の山林問題討議

日會の運動開始

(二昨夜の臨時役員會)日本人會では一昨夜實業倶樂部で臨時役員會が開かれ邦兵選擧權問題に關する經過報告後七名の委員立石、本田、岩崎、三宮、上西、中島、田村の諸氏が後援會實行部員會に加はり協議する事となつた其後で今回の

◇山林問題 に就て信夫幹事の說明あり過般美府に出張せしめた辯護士ホワイトサイドに其調査を依頼した旨を報告し種々の討議があつた結果として日會は該問題に關して大運動を起すことに決定し七名の委員を擧げて山林業組合と交渉するに議決され松本立石、中山、中村、青木、上西、松葉の諸氏が選定された、次に佐々木氏提案で日會に研究部を設くることに滿場一致を以て決議され其設定方法に就て佐々木、松岡、岩崎の三委員に委任する事となつた、又昨日日本倶樂部で上記七名の委員が山林業者組合代表者と會見して

◇種々協議 する處があり中村氏委員長に立石氏を議長に同組合幹部と協力して白人ソーミル業者有力者又はユニチンを訪問運動することに及領事館とも協議を爲す事を議決して更に山林業に關係ある邦人より寄附金を募集することゝし事務所はメーン街二〇一に置き募集趣意書は中村、立石、中山三氏から起草印刷される事となつた因に同問題は堀領事時代山崎前日會長等が運動して會社法改正案問題と共に州首相マクブライドに迫りて山林法に日本人雇傭禁止を寛大に見るとの州政府との了解を得て今日に及んだもので

市内電車では後方に佇立して喫煙することは默許して居たが近頃婦人側から頻に抗議が出で且又後部に多數が起立して居ることは車臺運轉事務を遲らせて困るので愈會社は來月五日以後は

最近排日熱高からんとする際其實行を爲さんと欲するにある次第である

◉電車内の喫煙

四月五日から禁止となる

◉婦人の

◉提出され

◉師範後援

車内喫煙を全然禁止することゝした

◉種痘の強要 マウント・プレザント・スクールの學童に天然痘患者一人を出したること發見され市の衛生當局アングーヒル氏は種痘をしない學童は十六日間學校を休ませる事を命じた但し兩親が種痘のことに良心的故障を唱へる向は通學を許すことにして居る此取決はアングーヒル氏が學務課と交渉して成立つたのである

◉草間氏講演會 一昨夜美以教會にて開かれた草間志享氏の講演會は聽衆甚だ多く氏は約一時間に亘り講演する處あり盛會なりき

◉伊藤師範の闘技に

後援團隊來る

シャトルより同好の士が擧つて後援團を組織

昨一日夜のヴァンスとの闘技講演館五段伊藤德五郎氏は本朝シャトルから來る昨一日當市ドミニオン・ホールで催される柔術闘技の爲めに來晩した、師範の對者たるフランク・ヴァンスも本夜乃至明朝到着の豫定であるが師範は語る

◇ヴワンス は長らくシャトルアスレチック倶樂部の教師としてレスリングを敎へてゐて同倶樂部の解散後、ワイ、エム、シー、エーに敎導の任に當つてゐた人で、仲々の相撲上手で自分としても其闘技振を見た事があり、嘗てポートランドで姓名は預かりますが邦人の二段位の人と三三回倶樂部なども闘技をして敗つたといふ話もあり多少其點で報復といふ譯でもありませがソウ云ふ感情も手傳つた處から、先達てのウイリアム闘技後に於て

◇一三申込 があつたですけれども遂に同氏と闘ふ事に取極めた次第です、體量は百七十斤内外を高下してゐるとか聞いてゐます、私の重量は百六十斤内外で十斤以上ヴワンスは重い譯です、闘技は三回共柔道着をつけるといふ條件ですけれども、三回の中一回は是非

◇稽古着無 しで試合をして見やうと思つてゐます、一つは勝つても負けても夫だけ自信を強める大なる經驗になりますから「云々」尚ヴァンスの談話する所によると同人は嘗てシャトウエイトの有名なる選手であつたアマチユーを敗り、オコネル、ミーラ、バズロス、クルーガー、バネロ、ドード、シグナの諸選手と闘技して一回たりとも敗れた事がない、師範と雖も施すに術がならうと豪語してゐる、殊に胴締、指の逆は其得意とする所で柔道を嘗て練習した經驗を有してゐるとの事である、尚シャトルよりは

◇師範後援 を兼ねて觀光團が明後日當市に來る筈である、因に當夜八時よりは黒坂二段其他の闘技もあるとの事で入場料は戰時税を含んで一兆五十仙、二兆五十仙、三兆五十仙であると

◉寄附演劇 西第二街佛教會分教場建築の爲め一昨夜同分會にて催される寄附演劇は觀客三百五十餘に達し役々好評にて好景氣なりき

藝界

アヴエエユー座、音樂喜劇 月火水▲ナフイウム、バンテーヂ、コロンビア……ヴォーデヴイル、ナフイウムには マダム・ペトロヴア登場▲グロヴ プ、活動寫眞『デユピロ』ウイル・ロヂャース映畫、全週▲ドミニオン、同『エ・ガール・ネーム・ド・マリー』マーガリート・クラーク映畫、全週▲コロニヤル、同『ゼ・カンツリー・カズン』イレイン・ハンマースタイン映畫、全週

アザー・イン・ソサイエテー ロンドン・ヴォーデヴイル、ナフイウム、ナフイウム▲グロヴ ヂャース映畫、全週▲ドミニオン、同『エ・ガール・ネーム・ド・マリー』マーガリート・クラーク映畫、全週▲コロニヤル、同『ゼ・カンツリー・カズン』イレイン・ハンマースタイン映畫、全週

漁業用ボート賣物 船インヂン共に上等左記へ照會あれ バウエル街三三七 笠崎商店

印畫法教授 最近の化學を應用せる未だ東洋には利用されざる硝子の三色着色法にて此方法は習得の上歸國されなば多大の收益を得へし サイン師ペンダー畫家等は習得容易但し志願者は約三百弗の準備と英語又は佛語の素養を要す 希望者は午後七時後東グロードウエー一七四三マーチンマルフエット來談

大試合

柔道對レスリング

伊藤師範對

フランク・バンス

來る三月卅一日西ペンダー街トミニオンホールに於て

開催

符切ワータキス共

一弗五拾仙二弗五拾仙三弗五拾仙

西村果物店

下見果物店

賣捌所

交遊倶樂部

世話人

尚武會

交遊倶樂部

謹告

醫店事都合上修繕のみ一時中止致し居り候處今後從前の通り御用命に相應じ可申候間舊に倍し御贔負の程偏に奉希上候

三月二十四日

米滿時計店

徵兵猶豫願代書

△其他通辯代理事務一切

△日本行汽船切符取次販賣

マニフアクチユアー生命保險代理店

晩香坡市バウエル街二〇三 電話シーモア九二九四

佐々木用達社

主任 佐々木周一

行漁船募集

一百艘至急募集

魚價最高額を支拂ひ必要品さは本社多年の經驗に遺憾なきは本社多年の經驗に遺憾なきは明なりライセンスを受けたる人は申込所迄で申越されたし

ニユーイングランド漁業會社

晩市メーン街一八五電話シー三五九五

キャンプ主任 申込所 大出商會

同 町田爲楠

砂原主計

果物店賣物 ソフトドリンク等家賃低廉希望者はバウエル街二四照會

謹告

不自由なく御不自由をかけて居りました段間電話が今日から掛るようになりましたそして今後は自動車をオフッコの前に置いてオフィスの内に夜分特別御客樣の御便利を計り直ぐ參る事が出來ますから御遠慮なく御呼び出しを願ひ上げます

電話 シーモア 二〇二八 九三五八

自動車捨賣 二人乘りスチユベーカー價格二百六十弗希望の方は左記へ來談 メーン街一五一電話フエー一七二 メーンダイア修繕所

晩市山下自動車夜間電話

水らく御不自由をかけて居りました段間電話が今日から掛るようになりましたそして今後は自動車をオフッコの前に置いてオフィスの内に夜分特別御客樣の御便利を計り直ぐ參る事が出來ますから御遠慮なく御呼び出しを願ひ上げます

シーモア 二〇二八 九三五八

能本海外協會代表 田中謙太郎 工藤久次郎 向井吉松 古田繁雄 永田能雄 龜澤能造 山下雄 毎月數名の送出

キャムブ總代 友人

能本縣人本田岩記儀昨十六日午後二時ジャスカ向井田キャムプ厚生利に於て死亡致し候間此段生前厚誼に預かり候故に告仕り候追而葬送の儀は廿九日午後二時佛教々會に於て執行仕可候

三月廿七日 能本海外協會代表 田中謙太郎

滋賀縣人寺田庄五郎儀カムバランド就働中急死仕り候に付ては同地に於て葬儀執行の上來井日午後七時より晩市佛教々會に於て追悼會相催可申候

三月廿七日 寺田喜太郎

謹告

日本メソヂスト教會 英語夜學校

譯讀科、實用科、高等學校像備科、日曜日數名の教師にて懇切に教授す

清水小三郎

三月廿四日 平山喜八

電話フエアモント一三九三

不自由なく御不自由をかけて居りました段間電話が今日から掛るようになりましたそして今後は自動車をオフッコの前に置いてオフィスの内に夜分特別御客樣の御便利を計り直ぐ參る事が出來ますから御遠慮なく御呼び出しを願ひ上げます

電話 シーモア 二〇二八 九三五八

自動車捨賣 二人乘りスチユベーカー價格二百六十弗希望の方は左記へ來談 メーン街一五一電話フエー一七二 メーンダイア修繕所

賣物▲ルーミングハウス▲果物煙草店

戰捷債券の賣物澤山あり

△各種請負 セイゼイ高値に買ひます

△呼寄手續

△定着農夫 家内使用人 妻子 呼寄

紐育生命保險代理部

晩市バウエル街二六一

日加投資社

主任 濱垣貞

電話シーモア四一八〇

T. HAMAGAKI 261 Powell St. Vancouver, B. C.

▼土地賣買請負 ▼商山林事 取引 晩市バウエル街二四二 立石事務所 電話シーモア一八四一

▼保金通 ▼險融辨 ▼代事代 ▼理務書

◉直輸出入業

◉仲介業

◉一般代理事務

晩市メイン街三二七 太平商事會社

本田正男 西村勝友

(電話シーモア一一六九)

營業項目

人員至急募集

人員二十名

日給四弗 夫婦者の入用 ビーバーコーブ

募集人 高橋儀兵衛

申込所 磯村藥舗

大至急募集

場所ナースベー 賃金一時間五十仙以上 增加人員二十五名 希望の方は左記へ御申込下され度候 募集人日本人ボス 川崎庄太郎 申込所 東カドバ街一四三 松宮商店食料品部

▲仕立と御滿足▼

春のオバコート

特製御注文に應じ申候

編物用色毛糸

婦人服專門店 ふたば

メーンとカドバ街角 電話シーモア二七七

最新式貨物自働車 ツラフイック號 一噸半積

勿驚 タッタ 六百弗 始めの拂込で 價二千六百五十弗 殘金 一年餘

日本オート

其他の新自働車御購入の御方は御相談に應じますから御越し下さい

雛罌粟

黒潮生

(二百三十七)

畑き (四)

「私は誰でもお前を知らんが？」

欣一は、僉の容子の變なのを見て怪しまれた。

「や、貝山さん お離しにならんでも宜いです、はつはゝ」

「いや、私は誰でも知らないのです」

「御存知ないのも當前ですわ、本統に貴郎は貝山欣一さんに違ひないわねゝ」

「違ふも何も、本人が明らかに保證してるぢやないか」

「でしたなら大學の法科を御卒業なすつたのねゝ」

「妙な事を云ひなさるね」

欣一は益々解らなくなつて來た。

「法科を御卒業なすつたのでせう」

僉は念を押す樣に訊く。

「然うだ、僉で察へでも行つて調べられてる樣ぢや」

欣一は何が何やら全く解らない、茶氣に取られてゐるのに引かへて僉は酔も醒た樣に貝山に せ込んで

「正西五年前に御卒業なすつたのでせう」

「お前は、人相でも見るのか」

「いゝゑ、解らぢやないの、たゞね、お尋ねしなけりやならない事があるのです、ぢゃ、貝山欣一さんを西五年前から尋ねて居るのですもの」

「何故？」

「何故でも、譯があるのです、貴郎は西五年前に、大學の法科を御卒業なすつたのでせう」

「然うだ、好く當る、何して夫がお前に判る」

「そして、貴郎は御卒業の前月の末頃に貝山かけになつたことがお有で御座いませう」

流石の欣一も斯ういふ僉の云ふ事が當ると、何だか薄氣味が惡くなつて來る樣な心地。欣一の面を見入つて居るのを、もぢかしさうに

「然うでせう、ねゝ僉の云ふ事は當つたでせう」

「貴郎を御覽すやうに云ふ。

「おい僉、お前かしてるのう」

山崎も餘り僉の眼及が貴ぜしいので横から口を和く。

「いゝゑ、何もしてやしないことよ、只お尋ねしなけりやならない事があるのですものねゝ貝山、、夫に違ひないでせう」

「うむ、篠山へ行つた事がある」

「夫から、知人の紹で沖に出て轉渡した事がお有でせう」

「夫まで知つてるとは何なる女であるか、何を惡い事をしたのではないが何云ふ譯で斯まで自分の過去を知つたのであるか、欣一は狐から魅された樣に、果氣に取られざる有なかつた。

「然うでせう、そんな事がお有でしたらう、ねゝ、貝山」

「何してお前はそんな事まで知つてるのぢや」

「おやア夫に違ひないわねゝ」

僉は更に念を押して貝山の返事を待ち受て居る。

「うむ、そんな事があつた」

僉は貝山の最後の返事を確めると

「まア、貴郎が矢ッ張り——す、直に知らせねば——」

僉は急に座を去つて廊下に出た。其の容子が變なので

「姐さん、姐さんは何かしたの？」

と若い藝妓は僉の後を追つかけた。

漁事造船請負
商事仲介及一般代理
業日本行船切符取次
バウエル街三三五
松本事務所
電話シーモア七六五三

●果物 タバコ
ソフトドリンク
晩市バウエル街五八一
上野商店
電話ハイ一七三二オー

奇蹟的大發明
文明の賜 工業界の新福音
ミラクル、オイルはガソリン又はジスレートに用ひ大にパワーを增しカーボンを除き機關を長持させ始終ラブルなくその上ガソリンを四分の一以上節約します
粗製濫造あり機械の爲くありませんから御注意なさい
晩香坡市ダンレビー街一四三
ピーシー總代理 法橋純一
晩香坡市バウエル街三六
獨人 村田佐太郎
366 Powell St. Vancouver, B. C.

●西洋風呂
●散髮
●西洋洗濯
西カドバ街六三
電話シーモア四六六五
北川床

体裁の好い値段の安い勉強する靴店は皆樣御承知の名畑靴店であります

晩市バウエル街三四五
名畑靴店
電話シーモア七八一九

常に皆樣が御滿足なさる品を備へ置きます故何卒御買上げ下さる樣お願ひ致します

御手輕料理
うどん
そば
バウエル街三三三
山科
電話シー二七七九

いなりすし
並に御めし
バウエル街二四六
にこく
電話シー三四五五

▲會席御料理
仕出し並に壽し
晩市アレキサンダー街三六二
田端商會二階
吉野
電話シーモア一二五六

安くてうまい
御手輕めしや
毎朝七時より營業
メーン街
一三七
あしべ屋
村田プレッス屋隣
電話シーモア八六九五

△會席御料理
並にめし
バウエル街二六一
一力
しづ、ます
電話シーモア四〇三二

御料理
御好み次第
晩香坡市
千鳥
電話シーモア二六九九

すし
ダンレビー街一三九
八千代
電話シー四三五七
岩田兵太郎

御料理
めしそばうどん
バウエル街三五〇
まねき
滋賀縣人 林善彌
電話シーモア三八二七

男女洋服仕立並に各種レンコート販賣
晩市メーン街二三二
相星洋服店
電話シーモア三三七六

和洋雜貨
食料品一切
晩市バウエル街五六八
鳴瀬商店
電話ハイ九〇四

石炭販賣
晩市バウエル街六〇六
二階二十八九號室
山田事務所
電話ハイランド九九二

品質
イソムラ
藥
ヤクホ
電話シーモア一八五九
磯村藥舗

▲金銀細工▼ 婦人用裝飾品
晩市メイン街二〇二
松林時計店
電話シーモア六五二三

時計
修繕
貴金屬
石類

妻子呼寄願書
徵兵延期願
代書
諸請負 口周旋
民刑事訴訟手續
地所賣買登記公證
對白人通辯一切
晩市ゴーア街一二八
交遊倶樂部
電話シーモア四一四五

果物煙草
ヤキデンー
貸ルーム
室内清潔
七〇三街ルエウバ
電話アモーシ
四〇八七
中川商店

室内清潔各室湯水の設備あり
バウエル街三六六
サン・ルームス
塚本正人
電話シーモア八四六九

晩市バウエル街一六一
テーエス印刷所
電話シーモア九四五五

新調
男女、小兒用
勞働
修繕は迅速丁寧に仕り候
バウエル街二五八
小澤靴店
電話シーモア三七二

大工道具
一切
晩市ウエルエウ三六四
秋山金物店
電話アモーシ七五五四
自宅ハイルエ九六六一

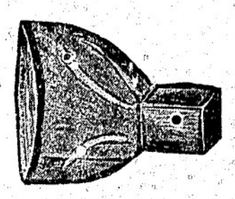

新調
各種靴製造
販賣修繕
晩市バウエル街三三八
電話シー三六九
加藤靴店
自宅アレキサンダー街四一四
電話ハイランド三五五エル
メーン街二二四
電話シーモア八八七一
加藤靴店

新荷着
日本蜜柑
梨
パイプ類
象牙
水牛
パイプ類は卸賣致しますから多少に拘らず御注文下さい
ブロードウエー五三七
名倉商店

荷物自動車
御用の節は御呼下度候
シーモア一一七五
アレキサンダー街參參一
奥津運送舍

男物一切
晩市バウエル街二一八
日英商會
電話シーモア六一〇〇

ヴイクトリア市
フイスガード街八二〇
大澤旅館
大澤林之助
(郵函三八八電話九六四)

●生魚 ●青物類 ●鑵詰一切
●肉類 ●蒲鉾製造
電話にて御注文下され候はゞ多少に拘らずお屆け可申候
晩市バウエル街二五三
電話シーモア五四四一
中濱魚店

上等
加州米新荷着
品に限りがありますから御注文は何卒至急御申越し下さい
紀の國屋商店
晩市東カドヴア街一五一(電話シーモア六八三)

左記の場所に欠員が有ります
東部
トロント(木場組)五名
トロント(網谷組)十六名
トロント(横山組)十名
ノースベー(江木組)三名
レバスト(高橋組)一名
西部
ギヤング增員
後藤組 淺野組 二十五名(シービーアール)
二十名(ケーヴイアール)西尾組
下村組
ウイニペッグ(梶岡組)六名
カーシヤ(塚本組)四名
シユライバー(成石組)二名
ウインザー(新設)三名
ストニークリク(セクション)一名
晩市ゴーア街三三七
日加用達會社
337 Gore Avenue Vancouver, B. C.

新造船各種修繕
迅速確實丁寧安價は本所の特色なり
晩市チョージヤ街一七七三
久岡造船所
久岡文治
電話シーモア三一八九

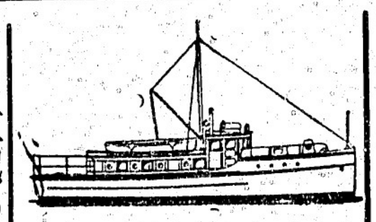

E TANIKAWA
1355 Powell St. - Vancouver, B. C.

讓受廣告
私儀從來現在の造船所にて四方諸君の新造船或は修繕の御注文に相應じ居り候處今般永久的基礎の下に業務擴張の必要上サンセット・シップヤード(松元造船所)を讓受け萬事を改良し四方諸君の御注文に應ずる事と相成り候間益々御愛顧の程願上度此段廣告候也
晩市バウエル街壹三五五
谷川造船所
主任 谷川榮藏
電話ハイランド四四五

晩香坡日本人
内案車動自客
朝日客自動車
電話シー三〇六四
江口壽八
夜同シー三六七八エル
岡本長一
夜同ハイランド一〇二一エル
バウエル街三四一

千葉客自動車
電話シー八八三
千葉龜吉
メイン街二〇六
クインス洋食店内

松下客自動車
電話シー參參參七
松下彌平
バウエル街二三五

長野客自動車
電話シー二三三七
長野靜夫
アレキサンダー街二六七

村田客自動車
電話シー四九八〇
木下雷助
夜間ハイランド二六三一エル
出口幸次郎
鹿子木晋
夜間シー三七六五アール
バウエル街三六五

高田客自動車
電話シー七八〇四
高田義孝
バウエル街三〇七
中川菓物店内

日本客自動車
晝夜シー參貳五七
若松榮太郎
ゴーア街壹貳參

上田タキシ
電話シーモア四〇三二
間夜ハイ二八八一エル
上田惣吉
バウエル街二六一(一)力内

バウエルタキシ
電話シー二九七四
三隅清次郎
夜分シー三二六五
バウエル街三一八

山下タキシ
電話シー二〇二八
ルームシー九三五八
山下新太郎
ゴーア街貳〇五
金融社隣

（桑港通信（二十日））

◉人驚かせの幽靈種

◇エキヤミナー記者飛歩く

昨日の紙上に掲載したる英字紙所報のイーシアナツに關し在日米人間の話題は畸形の言に依れば一昨朝合衆國領事の市内記者ヤラガー氏より電話にて其事の有無を問ひ合されしが答へたるに後從行のヨーハ紙に此事を報道したれば直に電話にて出所を糺したるにヤラガー氏不在にて昨朝に至り同氏より電話にて若し事實なりするやうの場合には總ての事を正確に報道したければ通知をなしと

政三組盃

悟道軒圓玉口演

〔三十九〕

伊豆の山越

鈴木藤吉郎は再び縁口の主人に對ひ、藤吉郎左衛門から役人が出張して、旅人を調べる制度がある、手形がないから公然通る事が出來ない、裏道を越して嘉へかゝって來た、丁度其日の午後二時頃、書の入ッです、三河屋と云ふ立場茶屋の前で駕籠を下した、五十ばかりになる禿頭の主が出て來て、主「お疲れ樣でございませう、むかねや花屋を持ってきて茶へ敷け、サアさうぞ此方へお上り下さいまし、今日は何方から御出になりました」小「熱海から來ました」主「へエ熱海から、是から何方へ」小「小田原へ、御飯を御休憩なさいまし、小田原ならば日一ハイには入れますで、何を御茶を召上って下さいまし、來たが、茶には伊豆山の代官江川太郎左衛門から役人が出張して、旅人を調べる制度がある、手形がないから公然通る事が出來ない、裏道を越して嘉へかゝって來た、丁度其日の午後二時頃、書の入ッです、三河屋と云ふ立場茶屋の前で駕籠を下した、五十ばかりになる禿頭の主が出て來て、主「お疲れ樣でございませう、むかねや花屋を持ってきて茶へ敷け、サアさうぞ此方へお上り下さいまし、今日は何方から御出になりました」小「熱海から來ました」主「へエ熱海から、是から何方へ」小「小田原へ、御飯を御休憩なさいまし、小田原ならば日一ハイには入れますで、何を御茶を召上って下さいまし、

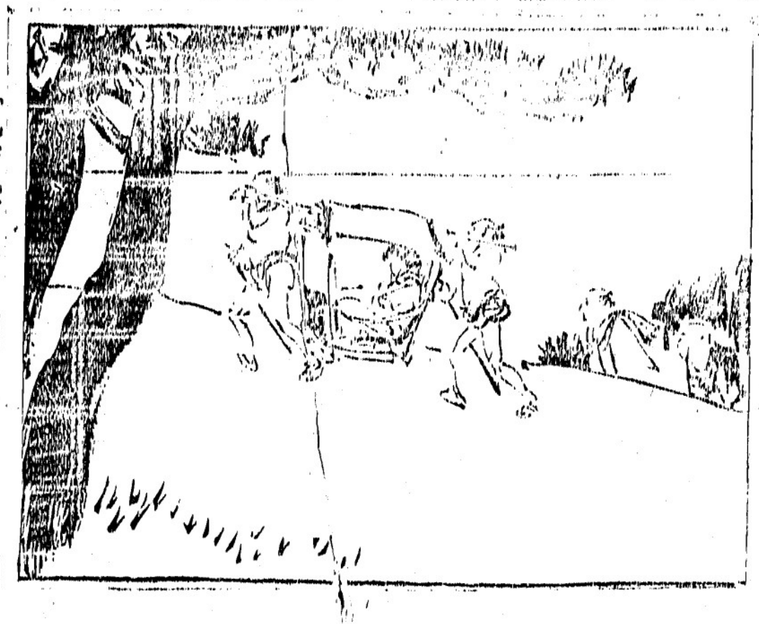

好きな物を喰べるが宜い。○ハイ有難う御座います」茶で一同中食をして、先づ安心とホッと一息吐き、酒落なを云って笑って居りました。

蒲鉾糸こん製造 御小うり 晩市ダンレビー街一〇七 電話シー四一六四エル 板熊

請負業 メーン街バウエル街角 日本勸業社 井手上市郎 電話シーモア三八〇四

いなりすし其他色々 天ぷら、しるこ、ぢうに 晩市バウエル街四二一 喜らく 電話バイ一〇一八

ロッグ山向き馬賣物 シングル山ロッグ山向き馬賣チームあり、現金拂込三分の一殘金は御希望により如何樣にも御相談に應じます 晩市キーフアー街一二三 大北運送會社

雜貨食料品 晩市バウエル街六〇六 (や) 梶木彌太郎商店 電話バイ二三五二

畫夜撮影 メイン街二〇四 メーン寫眞館 電話シー三六一八

治療時間 自午前九時至午後六時 但火曜及土曜日午後八時迄 日曜及祭日休業 メイン、ヘスティング街ローヤル銀行二階 野村中島 齒科醫院 電話シー九四四六 ウストン藥舗二階 右出張所 月、水、金曜 影山河邊 齒科醫院 バウエル街三四六 電話シー三六三七

般私共キング旅館を讓受け各室共改良を加へ清潔丁寧御客樣方の御利便可相闘り可申候間御來晩の節は是非御投宿相成度願上候 晩市バウエル街三三六 電話柴胡中 キング旅館 赤江繁太郎 志村悅治

九九七 モアシー話電

メンプレス 中島 村田 九三二街メーン

T. MAIKAWA 369 Powell St. Vancouver, B. C.

■弊店には和洋男女舶來品を取り揃へて居ります旁々御來店を願ひます、特に日本行のお方々の爲めにトランクシューツケース、靴、レンコート其他御婦人用並に御子供向きの品も澤山あります

●和洋食料品一切 晩香坡市バウエル街三六九 前川商店 電話シーモア三七貳壹

■なんでもある店

■商業家諸君！ 試みに諸君の所で秤器の不完全の爲め僅か半オンス宛を損するにしたら結果は如何でしやうか 一弗の商品の中七拾五仙は問屋に支拂ひ弐拾五仙の利益の中經常費として約拾八仙を要しますすると純利益金としては七仙です 一片に半オンス宛の損失はその中の三仙强を消失します 半片に半オンスを損するとしたら六仙四分ノ一を消失します 四分ノ一に半オンスを損失するとしたら一弗の品を賣つて五仙半の損失となります で僅少量の毎日經續する事が如何に絶大の決果を生ずるかを御考へなさい 吾々の正確な秤量器は此七仙の純益を保護します 晩市ワタリ街五四 ダブリューイー ワルター商會

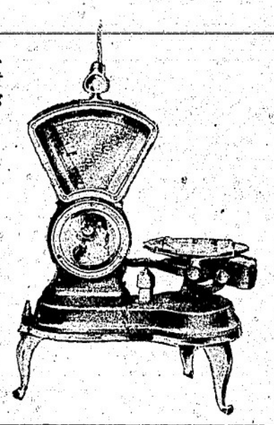

○大賣り出し

□見よ〜弊店の勉强振りを

△千九百二十年式 コースター附

△最新式輕裝自轉車各種

○市内にて御買ひ求めの方には六ヶ月以内に若し破損したら何時にでも無料にて修繕します

○地方より御注文の方には破損の時必要なる附屬品及び像備品をも添へ荷造りは堅牢にし確實に御屆け致します

○日本へ御送りになる人又は御持ち歸りの方へは地方の人と同じ樣に豫備品其他必要の品を添へます

○價格は他の一般に比べ決して高く藏きません 心して御注文下さい 滿利多賣は弊店の主義ですから安

○修繕は迅速にして丁寧なるは弊店の特色です

○自轉車及びモーターサイクル附屬品一切

御一報次第見本御送附申上ます 晩市メイン街壹〇八 (電話シー八五二〇)

ターメー自轉車店 自宅バウエル街貳壹〇 電話シー一〇七一 西澤與惣松

各國高名かぜくすり 並に感冒豫防藥。豫防消毒劑一切

○尙積極的感冒防止の目的には「肝油合劑」の服用を推奨す 藥用葡萄酒日本人部一手販賣特約店

近藤藥店 TeL S. 4768 390 Powell St. Vancouver, B. C.

リスク

▲惡性流行感冒再襲來に對する急告 風藥の御相談は弊店へ弊店は各種の良くキク藥を取揃へて居ます

▲鹿の腹子 五弗 ヨリ七弗 右は舌來より婦人病靈藥と稱せらる貴重藥であります御入用の御方は此際至急御用命下さい 御遠方の御方は御一報次第送料無代適藥御送り申上ます又市内の御注文は早速御屆け致します

晩市バウエル街三三一 電話シー一三三五 新見藥舗 Tel. S. 1335 331 Powell St. Vancouver, B. C.

△食料品 晩香坡市メイン街二〇八 電話シーモア一一五五七 三井商店

御旅館 ●ルーム ●清潔切丁寧 電話シー五三二八エル 戎屋旅館 竹内常吉

大工 重上福 井野島 「電話バイ五三六六エル」 晩市東カドバ街六四三

御めし、うどん、そば ▽並に會席御料理仕出し バウエル街二六四 電話シー四三九八 ○万

▲うどん、そば、めし バウエル街三四七 七福飯屋 荒木 電話シーモア一三二八

■御料理 晩市メーン街一一六 梅香 電話シーモア四三六二アール

●御手輕料理 ●すし飯、洋食 特に洋食のバーラーをも致しますから御用命の程願上げます メーン街二〇六日英商會の裏 いさみ洋食店 ク井ンス 電話シーモア八八二

▲手うちなべやきうどん▲ぢうに▲茶碗むし▲小田さき▲丼物一切 バウエル街二五〇 天狗 鎌田秀子 電話シーモア三五三八

和洋雜貨食料品 晩市東ヘスティングス街七六一 末廣兄弟商會 電話バイ二〇〇R

▲ギヤスリン 自動車用各種 油並に附屬品 タイヤ修繕 ゴーア街二三一 B.C ナート 話シー二〇二八

メーンルームス 室内清潔 取扱町 晩市メーン街一七 井上周吉

●和洋雜貨食料品 晩市バウエル街二三八 渡邊商店 電話シー三九九 江畑運送社

●最新式シンガーミシン ●蓄音機各種レコード ●ナショナルキャッシレヂスター ●和洋樂器乳母車玩具類 ミシン蓄音器レコード目錄無代進呈す ▲修繕丁寧迅速

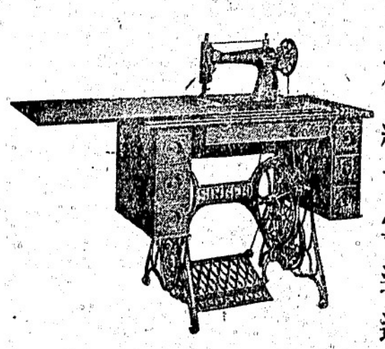

晩市バウエル街三六二一 日加商會 柳澤元仁 堀内貞廣 電話シーモア二四六〇

迅速ト確實 ステブストン及び晩香坡間の荷物を運送する時は「ミカド」通運社に委かするに限るね 下名の所へ御申越を乞ふ 晩市バウエル街三二九 夏原商店 電話シーモア三三八 ステブストン藥店二階 ミカド通運社 電話二

IT'S EASY TO READ NOW

●電氣仕事●

電氣修繕並取附 電氣品一切賣販 御一報次第何時にても御用命に應ず可候 バウエル街三五五 松原電氣店 電話シーモア八〇三五 松原義一

時計販賣並に修繕 晩市バウエル街二四四 萩原時計店 電話シーモア四〇八四

信夫屋旅館 室内清潔と食料低廉とを目とし且つ丁寧に御取扱申すべく候 晩市バウエル街二三四 館主 佐久間太重

●日本行ビクトリア出帆廣告

鹿島丸 四月十日午後 伏見丸 四月廿七日晩香坡より御乘船の方には切符差上候 以上の汽船は就れも一萬二千噸以上にて動搖少なきは一大特色に有之候

日本郵船會社 バンクーバー ヴイクトリア シアトル 支店 同社代理店 大北鐵道會社

大阪商船會社汽船 晩市代理店 C. Gardner Johnson Co. ビクトリア出帆廣告 ビクトリア代理店 R. P. Rithet Co.

あふりか丸 四月十五日午後 めきしこ丸 四月十六日午後 しかご丸 四月廿四日後午

日本行 三等賃金四十三弗五十仙 (晩市美府間汽船切符呈上) 但しまにら丸あふりか丸あらびあ丸に限り四十七弗五十仙

切符取次店 晩市 是永商會 日加貯蓄 安野商會 日加用達會社 捨伏順 大出竹二郎 美府 永野商會

S. UCHIDA 357 Powell St. Vancouver

「新刊雜誌到着」 書籍雜誌 賣藥卸小賣 各種新刊小說 「送金は書留にて願ます」

バウエル街三五七 内田書店 電話シー一八五一

新米到着 晩香坡市西第五街三二一 豆腐粉 丸野商店 同精米所 電話フェヤモント二一九七

●男女洋服 晩香坡市ゴーア街一三〇 寺倉洋服店 電話シーモア八九九一

■春の洋服を新調するには今が最も宜しい時期です 晩香坡市バウエル街三五五 多田洋服店 電話シーモア八〇三五