大陸日報

TAIRIKU NIPPO
THE CONTINENTAL DAILY NEWS
Published Daily Except Sunday
135 Cordova St. E.
Vancouver, B. C.
Published by Yasushi Yamazaki

本紙定價 六ヶ月 七拾五仙 壹ヶ月 貳拾五仙
但一切前金ノ事
發行兼編輯人 山崎寧
晩香坡市東カドバ街一三五
電話 三〇六五

國家を破壞するもの（二）

◇—獨逸に見る適例—◇

（大陸其日）

「今日の獨逸に於ける有らゆる惡弊、のうち最惡なものは、獨逸工業界のナポレオンたるヒューゴー・スチンネスを頭とする大財閥である」とヒッヂルヒャのパブリック・レッヂャ紙は云つてゐる。彼等が如何ばかり國民を脅威してゐるかに就て、バアバート大學の經濟學教授ビー・アンドリュウ氏は次ぎのやうに語つてゐる。

「私は一昨日エッセンのクルップ工場を訪問した、そして一人の事務員の案内で其の大部分を觀察した、其所で驚せられてゐるものは恐ろしく多くの種類にわたつてゐるのであるが、クルップが製造してゐるものは之れだけぢやありません、私たちは自分の新聞紙も作つてゐるし、勞働者に支拂ふ紙幣も印刷してゐます

かう語らに事務員の云ふのを聞いて實際驚かざるを得なかつた。事務員の倦怠云つた此の言葉は、ルール地方の狀態を語る鍵である。ルール地方でクルップが何をしてゐるか、其の他總ての炭坑主達が何をしてゐるか。夫れ等のことは、幾多の工場で發行せられる紙幣によつて示めされてゐるのである、そして夫れは、多くの炭坑や鐵鎖なども、今は何にも働かしてゐないけれども、大きな煙突や工場の設備を建設中であるのである。

佛蘭西や白耳義が賠償金をとることを妨げる爲めにルール地方の獨逸工業家等は製造を中止し、職人たちを資本を增加するやうな新建設事業に振り向けてゐる。そして無數の人の長期間の休業府の許可を得て職人たちに支拂ふ爲めに無價値な紙幣を印刷し、發行してゐるのである。

此のやり方は獨りルール地方に限らない、獨逸全土に渉つて行はれてゐるやうである。中央政府は運河や鐵道などを新設したり、改修したり、延長したり、都市其の他の地方政府は、學校其の他公共の建物を建築した、大山閣は新しい工場や大きな倉庫を建設したり、ドックを修理したり、船を作つたり、巨大なアパートメントやオフィス・ビルディングや住宅を建設したりした。獨逸の都市——殊に工業都市の殆んど總ての街路に沿て建築工事の行はれてゐるのを見ることが出來る。資本家は勞働者に支拂ふ紙幣で支拂はれてゐる。

「勞働賃金が通貨の低落に比例して上がるといふことはないから、勞働者等は多少の貯蓄がなくなるばかりでなく、馬鹿々々しくなる程騰する物價の爲めに苦しめられる。物價は二週間の内に二倍にあがるが、勞働賃金は二週間乃至一ケ月に一度部分的に整理せられるに過ぎない。

勞働者に關する此の事實は、月給取り——事務員、銀行、商店員、教師、牧師、官吏等にとつては一層多く苛酷である。

勞働者等の保給が整理せられることは勞働者の場合よりも遲鈍であるから、物價の飛躍的な高騰に對して彼等の收入は全く均合ひがとれないのである。獨逸國民の大多數は、かうして慘憺たる窮乏に追ひつめられてゐるのである。

震後雜感（二）

馬場孤蝶

でわるから、吾々には、「自」の財産を失うとか、生命を失うとかいふことが、實際眼前に迫つて來ない限りは、大体物の道理に據つて判斷を下し得るだけの心の餘裕はあつた。

爆弾を投ずる者があるとか、非力に毒を投げ入れるものがあるとか、放火する者があるとか、大騒して押し寄せて來る者があるとかいふ流言蜚語をそうもそのまゝ受け容れることができなかつた。

若しまた、それ等の犯人があつたと假定しても、さういふ嫌疑を正當にかけ得べき者があると假定してみても、警察が消滅せざるかぎり、それ等の犯人若くは嫌疑者はことごとく當局の官憲に引き渡すべきものであつて、民衆に裁判權も所制權もないといふ常識は失つてゐなかつた。

また、暫刀廢止令が大よそ五十年前に出たことに理由はあるを認めてゐる吾々は、日本の政府が別に暫刀許可の法令を布かざるかぎり私人が公然殺人を敢て行するのは、國法に對する其だし犯罪者と考へざるを得なかつた。武器若くは兇器を携へて、追り來る者が現にあらざるかぎりは吾々には私に武裝する一權利だもないことは明かであつた。

警察が倒れてゐないのだから、また、いづれの國家機關からも任命せられたのではないのだから、吾々民衆には警察權はない故に、路上の職務、奇間は逆法である。

若し、已むを得ざる臨機の處置としてこれを行うにしても、誰何者、被誰何者共に紳等であるのだから、決して纏綿づくにこれを行うべきではない。誰何者の方よりして力を以て詰めは、被誰何者また力をもつて對抗し得るのであるから、結局民衆到るところに相鬪ふに至るの虞がある。

さういふのが、今日の國法上から見ての合理的の考へであるとは明白であるのだが、九月の三四日頃には、こんな見易い常識論さへ、哀れや眼の肱んだ小ブルジョアの半狂亂の心には納得できなかつた。また、面白半分、お祭氣分で交通遮斷などをやつてゐた町内の若い衆連の耳には尙のこと入りやうはなかつた。

（三）

それなら、東京住民の狼狽、非常識ばかりを笑へるかといふに、決してさうではない。

地方からの郵便が通じだしたので、僕の生國の新聞の九月初旬の分が着き始めたのだが、多分關西の大新聞などからの轉載かと思ふのであるが、今になつてこれを見る時は、全く抱腹に堪へない記轉がさも馬鹿々々しく、半公報と受け取られる虞のある形式で掲載されてゐる。

そのうちの最も途方もない報道は、九月四日に三百人程の團体が千葉縣の某所に上陸して、船橋の無線電信を破壞し終はつたといふ飛報を得たとか、或る團体が三度所澤の飛行隊を襲つたが、三度とも撃退された、彼等の本據は八王子にあるが如しといふやうな大與多が、官憲それがしくれがしの談話とか、報告とかいふ形で、大阪電話だの、門司電話だのと鉛打つて、紙面の重要部分に掲げられてゐる。秩父連山の爆裂なども同じヨタ報の一例である。

これによつて見ると、關西地方は東京以上に取り逆上せてゐたらしく、結局日本人はこゝ〳〵周章狼狽する國民だといふことになつて、吾々一同全く汗顏に及ばなければならん譯になるのだが、しかし少し考へてみると、さう恥入るのには及ばぬ理由もある。

詰まり變災若くはそれに類似なことの場合に、吾々日本人と同等若しくはそれ以上の度に於て、狼狽し、常識を取り失つた文明國民が他にあることを證明することができさへすれば、日本國民今次の周章的行動も、敢て御多分にもれぬお隣づきあひの宜しい證據なる譯で、さう冷汗背をひたすといふまでに、恐縮しないでもすむかも知れぬ。

新信仰の殉教者

公開狀

大杉氏事件の感想

廣川德之助

私は此處に適例を擧げることの餘りに多くのことを知つてゐる。日本に於けるメーデーの官憲の仰々しき警戒振り、メーデーは喧々する迄もなく組織を持つた、訓練された勞働軍が、其の威力を示す吉日である。日本のメーデーは毎年一段づゝ光彩を放つて來た。が然し、毎年犬猿も只ならざる警官と勞働軍の衝突を副産物として年總組に終はせられたことはない、これは勞働軍の堂々たる示威運動に神經過敏に陷つた官憲が、干渉することの過度に因する。

各地に頻發する勞働爭議に干渉する官憲は勞働者側を抑壓するのが任務であるかの如くに、資本家側に擁護する。そして時によると知て冷靜を保つ勞働軍に對して驅擁を煽動することさへある。そして、勞働時はうをして、首腦者を檢束し、投獄する、其の結果は終に瞬間破滅の機運を辿り、勞働者を

（以下略す）

とある。此の大爭議は實に日本勞働運動史上に一新レコードを作つて慘敗してしまつた。憎むべきは官憲の壓制と資本家の暴虐と其の走狗共である。

日本に於ける新信仰の殉難者、先驅者が間斷なき官憲の壓迫を忍びつゝ民衆解放の戰鬪を續けて來る一方、必然動ある所に反動の理で、反動主義者が跳梁跋扈し出した。近時日本には封建思想の主護者達の反動團体が新興無產階級解放運動に躍起となつて反對して來た。國粹會とか、大和民勞會とか云ふものが、これ等反動分子の集合所だ。反動主義者は封建思想を固執し、思想に對するに思想をもつてすることをせず、威壓と恐怖と暴力を武器と賴むのである。從來長い間舊思想に基はる社會組織の支配に反抗し、別な言葉で云へばその爛熟期に入らんとする資本主義經濟組織を破壞して、新思想を基礎とする、新社會、現出せんとする所謂舊習一洗の社會運動に對して暗涙を呑ましめる。

一昨年夏、神戸の三菱、川崎勞働爭議には海陸の軍隊が出動した。勿論それは神戸市の治安の爲め、建造中の軍艦の警戒に當るものだつたらふが、斷く險惡の成行を釀成せしめたのは、一に無抵抗主義に終始せんとした爭議團に對する官憲の壓迫が非ぢしかつたことにあらねばならぬ。官憲の壓制と資本家の暴虐に彼等熱血兒が如何に怒り骨髓に徹したであらふか。爭議最終の宣言に「我等は戰運拙く遂に慘敗した、四旬に亘る力戰、猶朝に我等の刀は折れ、矢は竭きた、玆に怨みを呑んで兵を收める。今我等が胸底に痛ましく焼印されたのは資本家の暴虐と官憲の壓制である、我等の血脈に男子の熱血が漲る以上、ふして此の怨みが忘れられよう。我等は益々社會改造の戰志を强めた、我等は今後更に團結の威力を擴ふ必要を痛感する。眞理は最後に於て、必ず勝つ。我等は悲壮なる赤穂義士の覺悟をもつて、他日の勝利を期するのみである、天は皆ゝとして敵を照す、我等何をか恐れん。

……つゞく

大陸日報 TAIRIKU NIPPO 電話シーモア二四六〇

○味噌○醬油 落合商店 電話シーモア二四三 御用命に依り御便利を計ります

The Yokohama Specie Bank
822 3rd Ave., Seattle
Tel. Elli. 3575, P.O. Box 1917
設立 明治十三年
資本金 壹億圓
積立金 七千參百萬圓
世界各大都市に支店又は取扱銀行有之 外國爲替事務を簡便に取扱申候
横濱正金銀行 シャトル支店
日本向定期爲替手形 利息（目下）六ヶ月以上年六分
郷里送金（無手數料）横濱店内に特設郵便局有之 全國各地へ迅速に送金取扱申候

BANK OF MONTREAL
Cor Main and Cordova St.
Vancouver, B. C.
預金額 四億九千万弗
總資産 六億万弗
モントリオル銀行 設立後百年以上
貯蓄預金 當座預金 公債賣買 當銀行に於ては特に日本人との取引を歓迎する 爲日本人部を設け日本人諸君に對し充分便宜を計り如何なる取引にても應じます
日本送金 何れの地方へでも確實迅速に御取扱致します

THE ROYAL BANK of Canada
East End Branch, Vancouver, B. C.
ローヤル銀行 メーン及ヘスティングス街角
▼故國送金 當行では住友、正金の兩行と特約がありますから日本送金に際して無手數料で迅速且つ確實に取扱ひいたします 殊に諸君の御便宜の爲め木下善一氏を日本人事務員として置いてあります
■手形送金 此送金法は横濱、神戸其外の都市で直接受取る事が出來ますから締結者には非常に便利です
■郷里送金 御指定の如何なる所へも郵便局を通じて御届けいたします
■電送 至急に必要の場合は電報にても御送金致します

ADMIRAL ORIENTAL LINE
MANAGING AGENTS U.S.S.B.
米國船舶局所屬汽船 美港出帆廣告
ジャクソン號 十一月十日
ゼファーソン號 十一月廿二日
グラント號 十二月四日
速力廿浬 美港より横濱迄十日間 參等客にも特別好待遇す
運賃 壹等 横濱迄參百弗 神戸迄參百拾壹弗 參等 同五拾七弗 同五拾五弗
晩市美港間汽船切符呈上
アドミラルライン 太平洋汽船會社晩香坡支店
松山商會 青木米吉
切符取次店 東チョーヂャ街二四三 電話シーモア九八七 アレキサンダー街參壹參 電話シーモア一七五

Sun Life of Canada Vancouver, B.C.
廣告
加奈陀サン生命保險の被保險者にて住所を變更され時には必ず其都度現住所を御通知下さい ◉現住所不明の爲め通知書を出せない事が度々あつて既に掛金の仕拂期限の過ぎしものは時日を省くことがあります ◉これ等の場合に保險金が取れないと大變な不都合でいらつしやいます ◉萬一の事が出來た場合に於ては直ちに御注意申上ます 大正八年八月廿三日
本部代理 中野事務所

加奈陀生命保險會社 世界各國ゞ日本各地に代理店あり
加奈陀サン生命保險
滿二ケ年保險料拂濟後は醫師の再診斷無く第十二ケ月間の支拂猶予法及種々特點あり
本部代理 中野事務所 晩香坡市バウエル街三九六 ルーム一〇六（日加貯蓄二階） 電話シーモア（八二二八 五七二八R）
人理代方地
オシャンフォル 兵頭英一
スタヴストン 小田茂三郎
ミルクリーキ 小林貞次郎
ビーバーコーブ 水川宗一
ポートアリス 堀源太郎
戦島 義忠郎

O.S.K. LINE
運賃 船名 美港着 美港出帆
あらびあ丸 十一月十日 十一月十三日
まにら丸 十一月廿五日 十二月廿二日
あふりか丸 十一月廿五日 十二月十二日
はわい丸 十二月 十二月廿二日
あらびあ丸 十二月廿五日 十二月廿二日
晩市代理店 Empire Shipping Co.
美府代理店 Rithet Consolidated, Ltd.
大阪商船株式會社タコマ支店

日加貯蓄
◇貯蓄預金 ◇公債賣買
◇定期預金 ◇當座預金
◇日本送金 何れの地方へも無手數料にて確實迅速に御取扱ひ申候
◇最近締切日 ジャクソン號 十一月九日 あらびあ丸 十一月十二日
晩香坡市バウエル街三九八
日加合同貯蓄會社
社長 田村新吉
（電話 シーモア 壹貳參）
JAPAN AND CANADA TRUST SAVINGS CO.
P. O. Drawer 130 398 Powell St.
Vancouver, B. C.
此アドレスを貯蓄へお記入下さい

M. Furuya Co. Ltd.
46 Hastings St., W. Vancouver, B. C.
期節物着類特價賣出し
期間は十一月五日より十七日までの二週間
枚數に限りあればお早く御注文を願ます
この特價品は現金で御願致します
地方の方は御送金御注文を承り郵送又は次回御注文品發送の折り一所にも御送り致します
男物アンダウエーア おなじみのペンマン95 上下組 特價 四、一〇〇……三、二五
同 純羊毛タンブルス 四、三〇〇……三、四五
婦人物シャツ 四、五〇〇……三、六〇
同 ドロス 八、九〇〇……六、八〇
同 ブルーマー 一、二五……一、七〇
純毛スエター 男物 一、五〇……一、二〇
同 婦人物 一、二〇……一、〇〇
ジャケツ 八、二五……六、〇〇……四、七五
五、七五……四、〇〇……三、九五……三、一五
五、〇〇……四、〇〇……二、九五……二、三五
八、六五……六、九〇……七、五〇……六、〇〇
◉ベビー、子供用品も特價にてお願いいたします
マルキン醤油 マルコメ白味噌 一手販賣元
西（スティングス街四六
古屋商店 電話シーモア二九三三

日本細信

暴虐を逞うした埼玉縣下の自警團

本庄附近で多數を虐殺

自警團が取押へたものを警察が優遇したとて激昂

しん、[illegible]に送はされ到る處で虐殺其他の暴行を働いた自警團中、埼玉縣下に於ける自警團の暴行は最も激烈を極めた、中仙道本庄町警察では九月三日迄に同地自警團が怪しと睨んで檢束したもの二十三名の引渡しを受け内偵の上取調に吹聲したが結局被檢挙者は以下略記の如

◇相當待遇を與へたことは國らず自警團員の反感を買うに至り同署長が自警團員を集めて一場の訓示を試みた所却て益し切つた挑撥は益激昂し、暴行を加へさうな形勢に陥つたので署長は命令で七本木村派出所に逃げ六日まで潛伏した、此間の中に恰も同日午後一時頃、入間郡方面から東大學生夫婦、二十三歳前後の女學生、十五、六歳の

◇少年少女を合せて五名及び勞働者、行商人九十二名が五組の隊列を組ませられ三名の警官が從つて高崎に赴く途中、中二森は明保原村鬼石前十字路で九月四日午後五時頃東京方面で、檢挙した五十八名の勞働者の一行が市外板橋で臨時憲兵派遣所の取調べを受けその保護により

◇一一名の警官が付添つて高崎に向うべく中仙道から午後七時頃熊谷本町通りに辿りついたが、熊谷本町通りに集まる中心となる自警團員は附近村落の若者等は日本刀、棍棒、竹槍などを挑へて突如喊聲をあげて一行を襲撃し忽ち切る殴るの暴挙に出で悲鳴を擧げて逃げ迷ふも容赦なく

◇熊谷寺附近まで追跡して遂に道々金品を強奪し、警官等も施す法なく、町民もこの惨狀に飽を呑けるばかりであつた血に塗れた五十八名の殺死體は同夜新井山役が一同を指揮して神社で同町熊谷地に運び聖輪寺に埋葬したが、當時知を手傳つた北町の入道竹さん亦初原竹松は死體の懷から多額の現金を得て時なら

◇成金になつたとの噂さへある又同郡寄居町では六日同町分署に保護中の一名が用土村消防手と警官等の襲撃を受けて殺された妻沼町では長野縣人某が殺され一箇月後犯人檢挙に際して國らず自警團と警察官との間に大衝突を起したが金澤師團の手で漸く取沈めるとが出來犯人は目下取調べ中

熊谷本町では五十八名慘殺

警官から奪ひ取つた寄居、妻沼でも暴虐

東海道線

二十七日全通

横濱の省線は廿一日

鐵道省の發表によると、東海道線茅ヶ崎、平塚間は廿四日に開通し廿七日には山北、谷峨間が開通するとの事であるから、これで東海道線は全通するのであるが横濱の電車は廿一日に横濱、藤田間が開通するからそれまた全通を見る事になる東に横須賀線は田浦、横須賀間も廿一日には開通する

富士洗濯所　晩市アレキサンダー街六六二　電話ハイ九九

新古賣買及金物類　東カドバ街一五七　森山家具店　電話シー三七七二　自宅東カドバ街一五七

鳥類卵　一切賣買外に豆腐生菓子あめ等物も有り御注文は遠近に不拘迅速に御届致す　晩市ゴーア街二一六　森高商店　電話シー一八二九エル

晩青坂市ゴーア街三二九　加奈陀日本人會　The Canadian Japanese Ass'n. 120 Gore Ave. Vancouver, B. C.

各專門　貸家紹介並に通辯　△代書業務一切　△其他代理業務一切　△土地家屋斡旋　バウエル街二四五　濱岸事務所　電話シー一六五六　（自宅）東ベンダー八三三　（電話）ハイ二三八六アール

雜貨食料品　晩市バウエル街五六六　梶木商店　電話ハイ貳貳五二

▲鮮魚▲肉類▲漬物▲野菜物▲上等みそ▲蒲鉾▲こんにゃく▲こうじ卸小賣　多少に拘はらず御用命下されたく　晩上横　バウエル街三一五　敷島魚肉店　電話シー四四九九

和洋食料品一切並に運送業　晩市バウエル街二三八　渡邊商店　電話シー三九九一

雜貨食料品　晩市東カドバ街一五一　紀伊商會　電話シー六八三

●新鮮●蔬物●筋肉●座付●ルイレキ●痔●花柳病●其他外科●一切●打撲●火傷●切斷し居らざる限り迅に全治すること請合也　晩香坂市カントン街四　廣濟堂　外科專門醫師　林弼臣

御菓子製造　バウエル街二三五　横山菓子店　電話シー七九四一

先傳來名灸　男女婦病一切　並に疝氣腰及什つき筋巡ひ　小供のかんの後　ダンレビー街二二七　鎌倉　電話シー七三五六九エッキス

◇魚類　◇肉類　◇青物類　◇カマボコ製造　◇和洋食料品　バウエル街二五三　BC魚店　電話シー五四四一

高等　南京料理　日本人諸君の御來店を歡迎仕候　バウエル街二三七　新北京　電話シー七五七四

同支店　バウ街二五二　電話シー三五一七

各種高等カゼ藥（新着）　定價　三十仙、五十仙、一弗　最も高級なる　セキトメ藥　ウニコール　二弗　三弗　（本劑は惡性の重いセキに用ふる良藥）（御希望の方へは說明書を差上ます）

◉ゴム製　ユタンポ　二弗五十仙より五弗
◉セトモノ　同上　一弗五十仙、七十五仙
◉壺便コタツ　大正寢爐　七十五仙

其他多種多樣の寢具二十五仙以上五十仙澤山に持合せ居候間賣ふと賣はぬは別として是非御一覽を願ます何れも發病の動機と徴候に鑑み有効藥を選定致します尚地方よりの注文は特に注意し迅かにお屆け致します

各種　ネガメ　近藤特許賣藥店　Phone Sey. 4768　390 Powell St.

南京御料理　仕出し　晩香坂市バウエル街三五八　東京酒樓　電話シーモア三九四二　三三六五オー

葬儀一式　最も設備完全にして日本人諸君には特に親切に取扱います　晩市メイン街六一二　エドワード葬儀社　電話シー一三九〇ベビュー六〇八

洋服仕立並にプレス　男女　各種レンコート販賣　晩市メーン街貳貳貳　相星洋服店　電話シーモア七六

日本行切符取次　アレキサンダー街三三　青木旅館　青木吉米　電話シー一七五

大工　東カドバ街六四三　電話ハイ五三六エル　上福重　井島野

洋服並にプレス染物　アベニウ　ダイオーク　晩市キーファー街七一一　電話ハイ一六五〇　中塚幸次

和洋雜貨食料品　晩市西第六街七五八　小財商店　小財初次郎　電話フェアモント五二

西村初商店　江州澤庵新着　晩市西第二街一六八　電話ハイ三〇一　西村初支店　電話イーバン四九

うどんそばめしるこぞうにし　其他井物品々　晩市ダンレヴィ街一三一　電話シー三五六一アル　おきな屋

廣島屋旅館　アレキサンダー街二三〇　佐藤茂平　電話シー一六一七（郵國二六七）

和洋雜貨、絹布、綿布各種　男女お子供衆衣類一切　晩市バウエル街貳貳貳　堀壽商店　電話シーモア貳貳六九

FORD TAXI　メーン街二二八　フォード　タキシー　電話シー七五五七　石坂、富山

玉場床場　ソーフトドリンク　果物煙草類一切　バウエル街一六八　宇都宮藤太郎　住宅東カドバ街七四七　電話ハイ八七六エル

●生魚●青物●かまぼこ製造卸小賣●鳥牛肉仕出し　晩市バウエル街二二二二　前川魚店　前川三之助　電話シーモア三七八二

●魚類●肉類●青物類●カマボコ●和洋食料品　バウエル街二六二　田中六彌　電話シーモア五六六二

鍼灸あんま電氣治療專門　晩市バウエル街三九六ホテルウォールド一〇八號室　電話シーモア一四三エル　松居

室内衛生各種湯水の設備あり　バウエル街三六六　サン・ルームス　塚本正人　電話シー八四六九

日本食料品卸小賣　美濃ストア街一六二五　清水精米所　電話三二五〇　郵國一二七

石炭販賣　磯谷運送社　バウエル街貳五七　電話シーモア三五四八

海產物並に直輸出入商　晩香坂市アレキサンダー街三六二　伊藤商會　電話シーモア一三七八

362 Alexander St. Vancouver, B. C.

S. Uchida　357 Powell St., Vancouver, B. C.　新刊書籍　近刊雜誌　ワグマン高年號　バウエル街三五七　電話シー一五八一　内田書籍店

横濱正金銀行　バウエル街二〇一　支店　バウエル書店　日本向郷里送金等カナダアンバンク・オブ・コンマースを通じ無手數料にて日本各地へ迅速に送金取扱申べく候

男物一切　晩市バウエル街二二八　日英商會　電話シーモア一六〇〇

手打うどん　そうめん　干うどん　そうめん　晩香坂市ダフリン街一七四　燒麩製造卸賣　曾根製麵所　電話フェアモント一四〇六

●新荷着　●日本製竹物子　●千切大根　●其の他色々　●蓮物類　●土瓶色々　●九谷イワシ　●李柄　飯茶碗　有數近便船にて到着仕り數量多少に拘らず御用命之程願上候

東カドバ街一六二　松宮商店　食料品部　電話シーモア三五九七

N.Y.K.　801 First Ave. Seattle, Wash.　日本郵船美濃丸　伊豫丸　加賀丸　横濱丸　船名　入港　出帆　十一月十三日　十一月廿七日　十二月二日　十二月十五日　十二月十八日　一月三日　一月九日　一月廿三日　改正一等横濱行一九五弗　運賃（日本各地行三等洋食五七弗和食五五弗）　「三等客室は寢具附なり」　日本郵船シヤトル支店

御旅館　石田旅館　Victoria, B. C.　日本行切符取次　美濃ナヤザム街六三六　郵國一二〇三　電話貳貳貳　石田旅館　石田元藏　536 Chatham St.

御旅館　日本行船切符取次　郵國一三二二　電話九六四　大澤旅館　大澤林之助　ヴィクトリア市フォスガード街八二〇　大澤旅館分館　晩香坂市バウエル街三五五　電話シーモア二五八九アル　主任　橋本直次郎

日本行切符取次　晩市　B. W. Greer & Son Ltd　W. R. Dale　切符取次店　阿部松之進　商業組合　中山義一事務所　プリンスルパート　持田平夫　美市　石田旅館　美市　大澤旅館

●鶴龜印白味噌　飛切特等　特約一手販賣　晩市バウエル街三七　電話シーモア二四二三　蛭崎商店

●富士山印寫眞レコード　●コロンビア蓄音機　●シンガーミシン　●乳母車、歩行機　●和洋樂器、子供椅子　●針、油　●自轉車一切次第備置　メーン街貳貳貳　電話シー三六九六　山陽商會

晩香坂市バウエル街參壹壹　天野運送社　電話シー四二一九住宅ハイ一三八八エル

和洋雜貨　化粧品類　絹地綿布各種　男女仕立物一切　バウエル街三二九　電話シー三二九〇　宮崎商店

洋服新調に當つて　品質の上等と　仕立の丁寧を望まるゝならば弊店に御用命下さい　弊店の品物は決して色褪うのせいことを特に御吹聴いたします　晩市メーン街二二五　電話シーモア二六六四　田鍋洋服店

大陸婦人欄

「消息不明」に祟られた 慘めな教員の遺族達

法規に縛られて傍觀する ＝不親切な當局

震災に逃つて生死不明になつた小學校教員は東京市だけで三十七名を數へてゐる、それが殆んど本所、深川の兩區にあつた學校教員であつてその家庭も罹災したのが多い、俺に身をもつて

逃れた 生死不明の教員

の遺族はもう逃れた日から生活に窮するので教員の遺族中には多數の家庭を抱へて餓死を待つ道難に陷つてゐるものも少くない、中には進んで罹災學校所屬の罹役所及び市役所に窮狀を訴へて不明であるもの〻俸給交付の手續をしてゐるが刎ねられてゐる、市役所としては「危險に遭遇して生死不明のものは三箇年を待たねば

適當な處置に出られない

」といふ法規に拘泥して「この際そんな遺族には當分俸給を支拂つてはいけぬ」文面を所管の各方面へ通知したので遺族は何にも知るものはない狀態である、學務課はこの通告の前に於いて死亡確定の教員には見舞金を贈つて明瞭を表し別に死亡手當をも交付する手續の中であるが更に生死の判らぬ遺族教員の

處置は 一時休職として

時を待つことにしてゐたが俸給なせには思慮を巡らしてゐなかつた佐々木學務課長は「當然遺族へ行渡つてゐるものと考へてゐたが實

家の女中は忍らい

搖れる臺所に一人居殘つて ガスの火を消して來たよ

湯淺警視總監談

三日に交渉を受けて五日に歸京をもらつたから震さいの當時は生込の自宅に居た、丁度滿近く に居り妻と女中は臺所に居たそれに妻の母も來て居たので自分だけはグラッと來ると同時に逃げ出したがアトから非常に

心配 した、之れまで小さ

な行しんがあつても一度も逃げたことはなかつたがゆれかたが餘り激しいので思はず外へ飛び出したのだ、屋根瓦が一度に落ちてくる之に驚愕と妻の母を助けに行かうとあせつたが地面が餘り動搖するので歩けなくなつた、その中に揺も漸く逃れて自分の側に來るし妻も女中も臺所口から逃げて來たので安心した、元來自分の家は非常にボロ家で居根瓦などの落ちたのは自分の家だけだらうと思つて居たが落ち着いて見るとボロ家でも被害の程度は極めて僅く感謝して居る、一目は安全の中に外で暮らし、二目は

草鞋 がけで友人の家を見

舞つて歩いたが餘しんが頻々とし

家の女中は忍らい

搖れる臺所に一人居殘って ガスの火を消して來たよ

湯淺警視總監談

三日に交渉を受けて五日に歸京をもらつたから震さいの當時は生込の自宅に居た、丁度滿近くに居り妻と女中は臺所に居たそれに妻の母も來て居たので自分だけはグラッと來ると同時に逃げ出したがアトから非常に

心配 した、之れまで小さ

な行しんがあつても一度も逃げたことはなかつたがゆれかたが餘り激しいので思はず外へ飛び出したのだ、屋根瓦が一度に落ちてくる之に驚愕と妻の母を助けに行かうとあせつたが地面が餘り動搖するので歩けなくなつた、その中に揺も漸く逃れて自分の側に來るし妻も女中も臺所口から逃げて來たので安心した、元來自分の家は非常にボロ家で居根瓦などの落ちたのは自分の家だけだらうと思つて居たが落ち着いて見るとボロ家でも被害の程度は極めて僅く感謝して居る、一目は安全の中に外で暮らし、二目は

草鞋 がけで友人の家を見

舞つて歩いたが餘しんが頻々とし

家の女中は忍らい

搖れる臺所に一人居殘って ガスの火を消して來たよ

湯淺警視總監談

三日に交渉を受けて五日に歸京をもらつたから震さいの當時は生込の自宅に居た、丁度滿近くに居り妻と女中は臺所に居たそれに妻の母も來て居たので自分だけはグラッと來ると同時に逃げ出したがアトから非常に

心配 した、之れまで小さ

な行しんがあつても一度も逃げたことはなかつたがゆれかたが餘り激しいので思はず外へ飛び出したのだ、屋根瓦が一度に落ちてくる之に驚愕と妻の母を助けに行かうとあせつたが地面が餘り動搖するので歩けなくなつた、その中に揺も漸く逃れて自分の側に來るし妻も女中も臺所口から逃げて來たので安心した、元來自分の家は非常にボロ家で居根瓦などの落ちたのは自分の家だけだらうと思つて居たが落ち着いて見るとボロ家でも被害の程度は極めて僅く感謝して居る、一目は安全の中に外で暮らし、二目は

草鞋 がけで友人の家を見

舞つて歩いたが餘しんが頻々とし

てあるので成る可く家に居ることにして居ました、丁度午餐の際で女中はガスを消して逃げた、あの田舎から田で來たばかりのガスもろくに使つたことのない女中の態度としては全く感心したよ、私にあの突嗟の注意が出るかどうか危む位だもの……。

無智とエゴイズム（下）

谷崎精二

夜叉圖と云ふ樣なもの〻設立も趣旨に於て何の反對すべき理由もないが彼等の行動は時として餘りに無智でありエゴイスティックである、自分の家、自分の町内だけを安全にまもらうとするのに急いで、顏を知らない者、素性のわからないものに對しては直にも敵對行動に出さうな懸念がある。此の民衆の無智とエゴイズムが極端に發揮されたのは、罹害地の隨所で行はれた鮮人云々の暴動であるそれに關して私は今茲でそれを自由に論評することは許されないらしい。おそらく今度の大ぢしんに附隨して起つた人爲的さい害の中で最も大なるそして又最も不名譽なる出來事の一つであらう。若しぢしんさいが天下の人類に下した刑罰だとすれば日本の民衆は鮮人云々と云ふ暴行に對して、近く更に再び天の刑罰の下ることを覺悟せねばなるまい。そして科學思想の進歩、人類愛の發達といふ樣な事が近來如何にはなやかに報道されて居ても、それが眞に一般民衆の心を動かすに致るの日はまだ頗る遠遠な氣がする。（終）

振つた看板 日比谷に下駄病院

實は直しやさんだが…… 通る人も遑がに破顏

◇目先の變つたもの

焼け出された悲哀を語る人も日增しに減つて行つて凡てが「新生へ」と急ぐ、その「新生へ」の途上にある人は其處に何等かの工夫がなければならぬ、事樂に商賣に……日比谷の雷音樂堂の

附近に 「下駄病院」と

云ふものが出來た、下駄の齒入れをやるに過ぎないが、看板が既に振るつてゐるのに「院長後樂十桑澤」とあるので、通る人〻みんなが立止まつて「クス〻」と笑ひ客も中々ある、院長桑澤君の入院下駄の診察振りを拜見すると「エイト此の下駄は安い樂で濟むから、十五錢ですな、ア、これは待つてくれ、之は危險だ、こんなに二十錢、これは二十五錢、おつと

全身に 傷を受けてはゞ

んな多勢でも助からん、駄目だ、駄目だ入院拒絶！」ピンとはねつければ、お客は「此の際どうにもならんから死んでもいゝから是非治療してくれ」とつい院長君の言葉に乘つて患者になつたつもりでせがむ、全く變なものだ、そして「此の頃は何うも重態の患者が多くつて困る」とこぼす、それは弱い、すると跳の男が「また大きな口を叩くぞ」と觸れて

世相だ それにしても何

と考へて下駄病院とした、桑澤君は「私は新富町で骨董を」彼の淳平と云ふやつの弟ですと共の兄貴の旦那で京都の資産家である濱口富三郎さんが私が開業す

附近に 「下駄病院」と

云ふものが出來た、下駄の齒入れをやるに過ぎないが、看板が既に振るつてゐるのに「院長後樂十桑澤」とあるので、通る人〻みんなが立止まつて「クス〻」と笑ひ客も中々ある、院長桑澤君の入院下駄の診察振りを拜見すると「エイト此の下駄は安い樂で濟むから、十五錢ですな、ア、これは待つてくれ、之は危險だ、こんなに二十錢、これは二十五錢、おつと

全身に 傷を受けてはゞ

んな多勢でも助からん、駄目だ、駄目だ入院拒絶！」ピンとはねつければ、お客は「此の際どうにもならんから死んでもいゝから是非治療してくれ」とつい院長君の言葉に乘つて患者になつたつもりでせがむ、全く變なものだ、そして「此の頃は何うも重態の患者が多くつて困る」とこぼす、それは弱い、すると跳の男が「また大きな口を叩くぞ」と觸れて

世相だ それにしても何

と考へて下駄病院とした、桑澤君は「私は新富町で骨董を」彼の淳平と云ふやつの弟ですと共の兄貴の旦那で京都の資産家である濱口富三郎さんが私が開業す

附近に 「下駄病院」と

云ふものが出來た、下駄の齒入れをやるに過ぎないが、看板が既に振るつてゐるのに「院長後樂十桑澤」とあるので、通る人〻みんなが立止まつて「クス〻」と笑ひ客も中々ある、院長桑澤君の入院下駄の診察振りを拜見すると「エイト此の下駄は安い樂で濟むから、十五錢ですな、ア、これは待つてくれ、之は危險だ、こんなに二十錢、これは二十五錢、おつと

全身に 傷を受けてはゞ

んな多勢でも助からん、駄目だ、駄目だ入院拒絶！」ピンとはねつければ、お客は「此の際どうにもならんから死んでもいゝから是非治療してくれ」とつい院長君の言葉に乘つて患者になつたつもりでせがむ、全く變なものだ、そして「此の頃は何うも重態の患者が多くつて困る」とこぼす、それは弱い、すると跳の男が「また大きな口を叩くぞ」と觸れて

世相だ それにしても何

と考へて下駄病院とした、桑澤君は「私は新富町で骨董を」彼の淳平と云ふやつの弟ですと共の兄貴の旦那で京都の資産家である濱口富三郎さんが私が開業す

「三幸亭」と云ふ西洋料理店を出して頻りにお客を笑はせてゐる。

白米代用には うどん

ごうしたらば 一番うまいか

白米の代用食として一番適當なものはウドンです、ウドンの原料である小麥は白米に比べて蛋白質や脂肪や含水炭素などが多いばかりでなくその成分の中にはヂャスターゼーのやうな消化素を含れで居ります、また一種の殺菌力を持つてゐる上に非常に消化がよいので老人や子供や虚弱者にはこの上もない食物です、そのゆで方はまづ

熱い湯 の中に入れて湯

が沸騰して來たら火力を半分位にへらして少量の水を加へます、そしてその中で四五回洗つてから直取出してザルの樣なものに入れて水氣をきつておきます、そして好みの汁で味をつけたべてもよければまた肉やネギなどを加へてたべても結構です、こうしてゆけばきはめて安價でしかも暖く、おいしく食べる事が出來ます。

我家を見ると

腰が抜けて歩けなくなつた 交詢社から逃げて來る迄

竹越三叉氏談

丁度震食に交詢社へ着いて梯子段を上がらうとするとあのおしんだオヤッと思ふその刹那友人が

一階 から「俺に着いて來

ねば駄目だ！」とまるで轟ぶ樣にして降りて來て飛鳥のやうに密際に走つて行くので全く無意識にその後に續くと間髪を容れずドサッと天井の硝子が落ちて右肩と腕をいやといふほど打つた、それでも

命拾ひをして友人と共に窓から戸

外に逃れる松本樓の屋根から瓦が降つて前に進めない、やつとその中をくぐつて銀座の大通りに出たがその時初めてこりや

大變 だと氣が付いたのだ

朝日の横通りのあの頑丈なホーン商會の煉瓦に大きな龜裂が出來今にも倒潰しさうだつた、この分では宅の西洋館は丸潰れになつたらう、其中に病樂で臥てゐた子供は死んで了つたらうと俄に家のよが心配になつて來たので自動車を見付けやうとしたがあの混亂でそうするとも出來ない、赤坂から六本木の方に夢中に歩いたがその中

腹が すいてものも云へな

いやうになつた、何かないかと邊を見てゐると都合よく八百屋の前にスイミットがあつたのでそれを三つはかり買つて嚙ぢりながら大久保の家の近くまで來ると家が見えて居るのにもう足が一歩も前に出ない、こんなことではならないと心を勵まして見るが、足が進まない、すると跳の男が「また大きなぢしんが來ますよ——」と觸て

歩い て居る、此奴きつと

世を撹亂する奴だブン毆つて臭れんと思つた調子に足が前に出たのでその男を毆る處がやつと家に這ひ着いた

電話シーモア八八參

千葉客自動車　晩市メイン街二〇八番

東カドバ街四三八　醫師　石原明之助　電話ハイランド一一一

診察時間　午前十時ヨリ十二時ヲ過ル　午後二時ヨリ六時迄　日曜休日ハ十時ヨリ一時迄　バウエル街三九一　醫學士　高橋康百　電話オフイス、シー五三二〇　自宅チャールス街一八七〇　電話ハイ八九九エッキス

バウエル街三四六　河邊齒科醫院　電話シー三六三七　自宅ハイランド一五〇九エル

□ビー・シー州公認齒科醫　バウエル街二一〇　下高原醫院內　影山齒科醫院　電話シーモア二五五五

晩市バウエル街二四五　葛原齒科口腔外科醫院　電話シーモア三四五〇　自宅東第二街一三三七　電話ハイ二五九四エル

三宅齒科醫院　ドクトル　三宅榮壽　東ヘステングス街二一五　電話シーモア八六八六　自宅電話フエア二二四三

△土地賣買通辯　保險一般代理業

△無料人事相談所　一青年男女修學向上法　一青年男女煩悶解決法　一寡婦及老人の身上　一虐げられてある人々逹の身の上相談に與り申すべく候

晩市ゴーア街二一四　元金融社向側　向上之友社　山田事務所　主在　山田昌郎　電話事務所シーモア八五一九　住宅ハイランド九九二

婦人方の絶好のチャンス

十一月一日より十日まで

曾て試みた事のない破格の大廉賣を決行致して居ますから續々御來店下さい

◇毛糸色合各種

かせ　クツ下用　一斤　正價一、五〇

かせ　スエタ用　一斤　二、七五

ボール　子供及スエタ用　一斤一箱　二、八〇

特價一弗〇五仙　一弗九十五仙　一弗二十五仙

ネコ印

◇白ネル　英國製厚手　半袖　同　半袖　同　巾廿七吋　巾廿九吋　同卅六吋　幅卅六吋　一ヤード　四〇五　二五　三〇五　五〇

◇英國製縞ネル

◇婦人用アンダシャツ　オールウール　半袖　同　半袖　同　厚手　極厚手　白、ピンク　木綿、絹入　オールウール　同　一、二五　一、四五　一、七五　一、四五　一弗七十三仙　一弗九十三仙　二十九仙　三十八　二十八仙　三十八仙　二十八仙　八十五仙　九十九仙　九十三仙　一弗七十三仙　一弗十九仙　五十八仙　七十三仙　一弗十九仙　二弗十仙

◇ブルマードロス　毛　色合各種　毛、絹マヂリ　一、〇〇　一、〇〇　一、二五　七五　一、二五　一弗二十五仙　七十三仙　五十四仙　五十九仙　八十五仙　一弗二十九仙

◇婦人用クツ下　外子供アンダシャツ及びドロス　色合各種　幅　同　英國製縞上物　一、〇〇　七五　一、〇〇　一、二五　七十三仙　五十九仙　七十三仙　八十九仙

◇ビロード　ダブルベッド用

◇シーツ切地

右の他毛並に絹切地スカート何品によらず特價にて御用命に應じますから此の機を逸せず御來店の程を伏して御願ひ申します

晩市バウエル街三二一

みやこ商會

電話シーモア五七七五

みやこ商會の各物大賣出し

勞農獨逸侵入陰謀

波蘭國境に軍隊大勢集注

「巴里三日」勞農政府は獨逸共產黨を援助し若し其の首唱する革命勃發に至らば獨逸に侵入し必要の場合に於ては波蘭及佛國に備へる為せざらんとする運動漸次波蘭者なるに至れり 因に勞農政府は最近數度ノトビア國境に兵大勢を派遣しつゝあり 秘密報道によれば勞農國參謀會議は最近獨逸侵入策を議なしたり 同時に第三國際派は歐洲主要國にけるボルシェヴィズム共產主義を起し その首領ラデック氏は最近獨逸共產黨の新聞紙上に頻繁に攻撃し共產革命に後援を與へべし 若し獨逸共產黨が革命を圖り食料に窮する場合に於ては 多量の農作物をサキソニー州に輸送すべしと云へり 赤露ビクター・コップは最近ラトビア、エストニヤ及び波蘭地方旅行の際ラトビア國に對し若し獨逸共產黨革命の際勞農軍の自由通過を許可し獨逸に物資を供給すべき準備をせんことを要求し是れに應ぜざれば宣戰一をなすべしと脅嚇したり、勞農政府は佛方その行志たる世界大革命の除を抱懷せず 是れ獨逸の共產黨失勢しその反動として國粹黨勢力勃興し獨逸の右傾強迫に左傾黨を驅逐し佛國と政種の了解をなして勞農國孤立せんことを虞かれるが故にして勞農國首領が何等か防衛上對策を企謀しつゝあるものと解せらる

曹總統の征南電令

「上海五日」曹總統は江浙の紛糾動と酷の沙汰英を聯合せしめて廣東を、又孫傳芳及永泉をして閩を狙擊せしむべく電令せり

孫寶琦の組閣交渉

「北京四日」曹總統より總理たるべく交渉を受け居る孫寶琦は就任の諾否を定前に新閣員の選定に從き陸師（明治三十四年日本陸軍士官學校卒業）を陸軍總長に十銅平（三十九年日本海軍兵學校出身）を海軍總長に及部惠慶を財政總長に起用し而して外交內務司法交通等の諸總長は暫らく廣閣員の留任にて組閣せんと目下夫々交渉中なり。

「上海四日」總理に擬せられ居る孫寶琦の郷里浙江省の各團體は一の勸告を前人に致したるが文中一節に「國家を亂す大逆に從ふは我浙人の恥辱を汚すものなり暗に國賊を輔けて組閣する勿れ 然らずんば將に彼の祖宗の墳墓を發掘して萬人の足裏に委せんとす」と記したり

英前首相歸英出發

「紐育三日」ロイド・ジョーヂ氏はホワイト・スター線マヂエスチック號にて本日出發歸英の途に就けり

ビ博士研究の焦點は

横濱と大東京との關係

將來不可分の二大都市

燒跡整理の如きは問題でない

帝都復興計畫の問題として來朝中のビアード博士は連日に亘り震災後の帝都各方面の實地調査をなしてゐるが其の調査の要點となるは都市計畫樂の根柢をなす路線の設定を如何にすべきかにあるは勿論である博士が實地視察を試みた後の意見として聞く所によれば昨今復興院及び東京市が重大視してゐる燒け跡整理の如きは全く問題視せず主として復興の大方針に基き將來の東京及び横濱を如何にすべきかの點が最も研究の必要あるものと信じ昨今この方面の研究に意を注いでゐるとのことである 博士は來朝した當時東京築港基礎の問題については「予は其の是非を僅々五分間あれば論述すべし」と洩らしてゐた位であるから博士の意見としては近距離にあつて自然の港灣を擁へてゐる横濱を修築利用せば茲に東京築港を起し二重の投資をなすの要はなかるべくそれは資運輸關係からばかりでなく日本の財政狀態に考慮しても横濱港に築港した方が利益である併し其の結果東京横濱間の水陸運輸狀況は今日の如く不備不完全なものでは不可であるから水運は大運河の開鑿により陸上は現在に數倍する各種の運輸機關を完備するの必要がある、かく横濱港を中心とする帝都を復興するとせば茲に兩都市間の住宅工業は兩地域をも考慮するの要ある旨の意見を持つてゐるらしい從つて將來兩都市の復興に關しては博士の意見は重大視せられてゐる

甘粕事件で疑雲に包まれてる

小山憲兵大佐

（信近）

甘粕事件は第一師團軍法會議に於ける傍聽取調べの杜撰が暴露し第一回公判の後に下手人と目されるものが三名まで擧げられる成行となり次回公判には更に新事實が現れるものと期待されてゐるが茲に疑問とされるのは事件を誘發するまでに果して分隊長の職にあつた甘粕大尉一人の命令によつて起つたものか或ひはこれより以上の上司の了承の下に甘粕が其意圖を受けてやりはしなかつたかと云ふ點で當時甘粕大尉の直屬上官であつた小山介誠大佐は事件には全然關知してゐないものとされて居たが同大佐が傍聽廷における陳述は

一、大佐が十六日夜隊內に執務してゐながら甘粕大尉が演じた兇行を全然知らなかつたと

二、兇行の狀況を翌十七日午前九時頃甘粕大尉から報告を受けながら大佐は翌十八日午前九時まで小泉憲兵司令官に報告をしなかつたと

右二點が小山大佐の身にふりかゝつた最も不利益な疑雲の的となつてゐるのである、記者はこの二つの疑點につき小山大佐の辯明を求めた處大佐は「日頃の自分の性格から推測されて自分の身に疑惑を招いたものである」とて左の如く語つた「兇行當夜隊內に遲くまで執務したとは其の當時陸軍政務局長が東京市中の震災狀況を御視察相成り殊に御巡視當日は憲兵隊構內より御乘馬に出られるといふ達しがあつたため隊內では十六日朝から清潔掃除を行ふやら御道筋の警戒配備について夕刻まで各係官と協議を遂げ山積された書類を整理する暇さへなく夕食後隊長室にあつて番號の點檢をやり夜遲くまで執務してゐたが當夜甘粕大尉がこの大事件を同じ隊內で演じたことを少しも氣がつかなかつたことは何とも申し譯がない次第である、又翌十七日甘粕大尉から『大杉はとう〜やつゝけてしまひました』と報告を受けた時には全く困つたことをやつたものだと暫時無言のまゝ大尉の顏を睨みつけてゐたが、『如何いたしませう』と問ふから私は咄嗟の處置として『分隊長の職を解き後任者濱島少佐に事務引繼ぎをせよ』と命じて退出せしめたのである、その後私はこの大それた事件の下手人が部下であるといふことに就て大なる恐怖の衝動を受け直に自ら事件の眞相取調べに着手しやうと思つたが私情に驅られて或ひは間違つた取調べをしては相濟まぬと再三熟考の末第一師團軍法務部の手に渡して取調べを依頼するに決心し、十七日夜遲くまでに人事上の遺り繰を濟まし翌十八日朝小泉憲兵司令官に逐一報告をしたのである、この間約一晝夜を經過してゐるが全くあの混亂狀態の時に當つて咄嗟の場合に人事の配置變更をやるといふことは却て容易のことでなく甘粕大尉にも事茲に至つては最早どうすることも出來ない此上は潔く覺悟を極め態度を明かにせよと訓諭して後任者への申し繼ぎを濟ませたのである、自分は隊長として執るべき處置を果し然る後に司令官に具申し力積りであるが世間の疑惑がこの點に集まつてゐるとするなれば、出來るだけ自分の態度を釋明した上でそれでも尙疑雲の解けない場合は天運の命ずるまゝに委せねばならぬ」と日頃の豪膽で聞ゆる大佐の面影も何となくうちしほれ湿つた言葉を綴けながら語つてゐた

生後三ケ月の子を抱き愛撫して育てる五人の街頭（大陸寫報）

曹總統の征南電令

（上海五日）曹總統は江浙の紛糾動と酷の沙汰英を聯合せしめて廣東を、又孫傳芳及永泉をして閩を狙擊せしむべく電令せり

孫寶琦の組閣交渉

（北京四日）曹總統より總理たるべく交渉を受け居る孫寶琦は就任の諾否を定前に新閣員の選定に從き陸師（明治三十四年日本陸軍士官學校卒業）を陸軍總長に十銅平（三十九年日本海軍兵學校出身）を海軍總長に及部惠慶を財政總長に起用し而して外交內務司法交通等の諸總長は暫らく廣閣員の留任にて組閣せんと目下夫々交渉中なり。

（上海四日）總理に擬せられ居る孫寶琦の郷里浙江省の各團體は一の勸告を前人に致したるが文中一節に「國家を亂す大逆に從ふは我浙人の恥辱を汚すものなり暗に國賊を輔けて組閣する勿れ 然らずんば將に彼の祖宗の墳墓を發掘して萬人の足裏に委せんとす」と記したり

英前首相歸英出發

（紐育三日）ロイド・ジョーヂ氏はホワイト・スター線マヂエスチック號にて本日出發歸英の途に就けり

東京特信（十月十五日）特置員 山本嘯波

成敗や如何

犬養氏雄飛の抱負

二大政黨の分解作用（二）

◆大震 火による鉄覺から愈醒めた政友會と憲政會の多數は、災禍に默然として樹てられた山本內閣——後藤犬養派の勇躍を正視して今更に失望の深淵に陥ちたことを悔ひ、それ〴〵に局面打開を目的とする內訌を生ずるに至つた、政友會の幹部、非幹部派の非ひと、憲政會の非政友聯合同運動が卽ちそれであつて、何れもその分解作用の端緒とも觀るべきものである。

◆革新 倶樂部中の純犬養系のいふ處に依れば、山本內閣成立前坂野打破の名に於て企圖せられた憲政會同運動に對しては、犬養氏大いに反對を唱へ（氏の國家老を以て稱せらる〜西村代議士が之れに參加せるを知るや招致して面責した程であつた、然るに一度山本內閣成り自己は其閣僚の地位に就くや股肱に密謀するに非政友合同の事を以てした、而して前には反對し後には促進するの矛盾を敢てする理由は「憲政會の大に對して革新派の小を以て合同するは名は合同といふも實は隆服なりといふのが前に反對した理由であつて今促進しようといふのは、山本內閣即ち我黨內閣の實現は我黨の勝利にして憲政會及び政友會の失敗なり、勝者を以て敗者と合するは名は合同なりとも其實我れ彼れを併呑するものである」といふにある

◆事實 憲政會と政友會の失望落膽は他目にも氣の毒な程である、政友會に就ては後に記すが如くであつて失望の意味合ひが違ふが、憲政會は今度も亦熟柿を浚はれた、之れで政友會と山本內閣が苟合妥協しようものならモウ有達は揚がらない、次の內閣は當然立前の憲革合同運動は加藤子を黨首として犬養氏は政界から隱退させるといふ腹案のものであつたが今度の合同計畫は差し當り黨首を置かず、後藤、大石、加藤、犬養、尾崎位の總務合議制にする、それで加藤子が承知すれば宜し、承知せねば隱退する外あるまいといふのである、而も此の合議制は表面を裝ふもので、內實は大石、尾崎の支持の下に犬養氏を黨首にするか、然らずんば黨首の虛名を後藤子に與へて犬養、尾崎、大石の三氏が實權を把握しようとするものらしく、之れでは加藤子は何として也贊成は出來まい、贊成出來ぬとしても大勢之れに決すれば何うにもならぬ、加藤子はその腹心を纏めて後圖を謀るか、或ひは高踏勇退するか外はないが、腹心を纏めても果して何人があらうか

◆舊國 民黨から行つた人々は大石老の斡旋の下に大部分犬養氏との間に諒解が出來たといふ位であるから、若槻、濱口、江木、下岡、安達といふやうな官僚系の人々のみ殘るといふようになるかも知れぬが、然うなつては愈手も足も出ないので純加藤系では昨今死に者狂ひに非政友合同反對運動を行つてゐる、合同非合同果して何うなるか判らぬが、今の日本の政黨員は多く權勢の方へ走りたがる、一方政友會の山本內閣に對する向背も憲政會の死活問題に大關係があるから、次に政友會の現狀を述べて然る後大體の輪廓を推測して見よう。

◆由來 非政友合同の幾度も反復され、當然成立すべくして常に敗れて了つたのは、犬養氏と加藤高明子其の他との感情の衝突と、その感情は互に抑へるにしても新黨首は何れのものなるやといふ點であつた、而して山本內閣成立前の憲革合同運動は加藤子を黨首として犬養氏は政界から隱退させるといふ腹案のものであつたが今度の合同計畫は差し當り黨首を置かず、後藤、大石、加藤、犬養、尾崎位の總務合議制にする、それで加藤子が承知すれば宜し、承知せねば隱退する外あるまいといふのである、而も此の合議制は表面を裝ふもので、內實は大石、尾崎の支持の下に犬養氏を黨首にするか、然らずんば黨首の虛名を後藤子に與へて犬養、尾崎、大石の三氏が實權を把握しようとするものらしく、之れでは加藤子は何

◆大政黨の分解作用 犬養氏の失望落膽は他目にも氣の毒な程である、政友會に就ては後に記すが如くであつて失望の意味合ひが違ふが、憲政會は今度も亦熟柿を浚はれた、之れで政友會と山本內閣が苟合妥協しようものならモウ有達は揚がらない、次の內閣は當然立前の憲革合同運動は加藤子を黨首として犬養氏は政界から隱退させるといふ腹案のものであつたが今度の合同計畫は差し當り黨首を置かず、後藤、大石、加藤、犬養、尾崎位の總務合議制にする、それで加藤子が承知すれば宜し、承知せねば隱退する外あるまいといふのである、而も此の合議制は表面を裝ふもので、內實は大石、尾崎の支持の下に犬養氏を黨首にするか、然らずんば黨首の虛名を後藤子に與へて犬養、尾崎、大石の三氏が實權を把握しようとするものらしく、之れでは加藤子は何

山陽商會內 安クテ速イ 3696 サンヨータキシー

齋田理學療院 平日午後六ー九 水曜日は休業 身體調整術（オステオパシー）カイロプラクティック（脊骨調整術）鍼灸、無痛灸術 晩市上西旅館七號室

診察時間 毎日朝九時より夕七時まで 日曜祝日は正午十二時まで 晩市アレキサンダー街五二二 鍼灸師 日下清方 電話バイ二〇一三エル

鮑新荷着 昆布數の子 加州本州 新米新澤庵 晩市東ヂオーヂア街二四三 松山商會 電話シーモア九一七八

公證人 エッチ・ルーメ キャンビー街三三三 電話シーモア三〇五九

日本語を解する事務員が居ります

有新着到着致候間御注文被下度願上候

TAISHODO Phone Sey. 888 301 Powell St. Vancouver, B. C.

御藥と大正堂

盛大堂の キナピリン 丹平商會の アンチピリン 坪井博士の 活力素 岸本博士の カルクス錠 大正製藥の 體素

鮮明なる震災寫眞繪はがき到着!! 晩市パウエル街三〇一

藥化粧品卸小賣 東洋雜貨卸賣 大正堂 電話シーモア三三八

ステプストン停車場前 電話二晩香坡間 荷物運搬 みかどトランスファー

日本行船切符販賣 ◆日本行各汽船切符販賣 ◆妻子、使用人、定着農夫等一切の呼寄願、再渡航證明 ◆出生、死亡、婚姻、離婚、養子縁組等其他戸籍一切 ◆當國政府へ出生屆、歸化申請其他各種代書及通辯 晩市坂市パウエル街二三五 大阪郵船 日本郵船 シーモアーアール 切符販賣代理人 中山義一事務所 電話シーモア七六五二 自宅バイ三一〇七アール

衣類一切 晩市パウエル街二二九 松宮洋雜貨店 電話シーモア四一九一

◆鮮魚 ◆青物 ◆食料品 キング魚店 電話バイランド三〇八 461 Powell St. Vancouver, B. C.

Japanese Brokerage Co. 332 Powell St. Vancouver, B. C.

商賣を始める御方や土地家屋を御買ひになる御方は是非御立寄り下さい 弊社店は大小ルーミング、ボーディング、賃貸家屋、一流の日本風呂西洋風呂及床屋等見込ある賣物が市內到る處にあります 住宅を御買ひなさる方には現金拂込を最もイーデで眺望の好い〜スチングス街やパウエル街、東カドバ街方面に住心地のよい至便な家の賣物がありますから是非御來社を願ひます ◆勞働日周旋代書通辯 ◆其他各種代理業 パウエル街三〇六 奥村事務所 電話シーモア六四六七 住宅バイ三〇六三アール

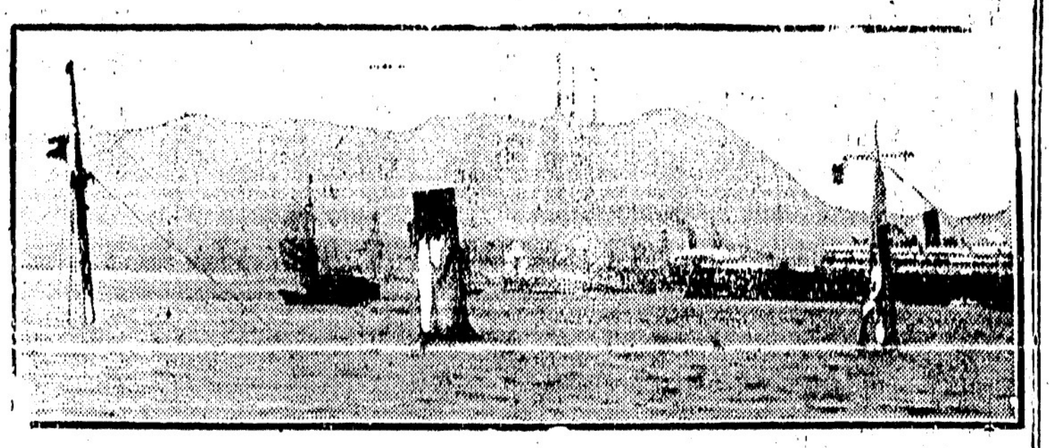

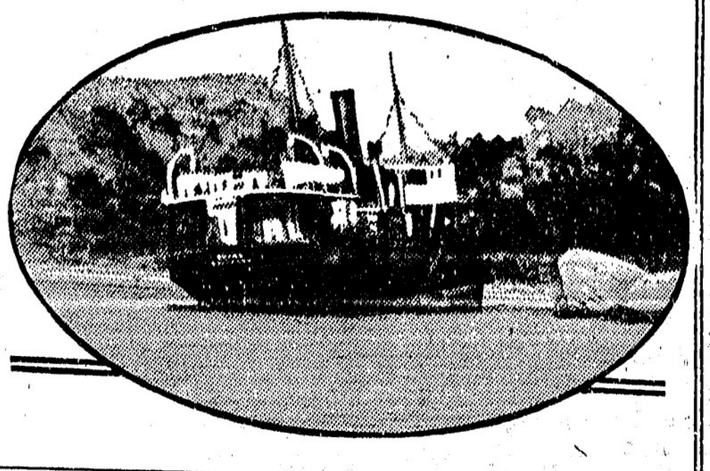

過般香港を襲つた颱風の被害甚だ沈没した汽船ルーシン号の上圖は沿岸の船舶（報知）

電報

孫逸仙廣東より逃走

（北京四日）北征軍が陳炯明の爲に放られし爲めに孫文は廣東より逃走せりとの私報到達せり

希臘共和制採用乎

（倫敦五日）政府軍司令官等は國民に宣言書を發し最近の叛亂に就て王族を糾彈し次回總選擧に先ち立憲制か共和制か何れを採用すべきかに就て一般投票に之を問ふべしと豫告せり

前首相の葬儀執行

（倫敦五日）前首相ボナー・ロウ氏の葬儀は本日ウエストミンスター寺院にて盛大に執行され沿道の人出も異常なりき

華府大使館

＝で木材入札

日本震災地再築所用の米國材一億二千萬板呎に就ての入札は一昨日華府の日本大使館で開始された、入札條件は外間へは發表されないが追つて更に新奇の入札がある筈華府發電は傳へて來た

月頃來るやうになるかも知れぬと云つて居る、而して是等の一行中には多數の實業家は勿論都市建設の參考資料を得んが爲め其の方面の專門家も加はつて居るとのことである

東京の防備

本社東京特電

▲航空船一機を以てして東京を破壞すること可能なりと陸軍當路は防備關係の提案を復興院に向つて試みたり

米國友情記念

米國赤十字社が前松宮邸に設けたるテント病院の一切は日本赤十字社に寄附されたるが右は米國の同情を記念する爲に永久的に保存さるゝ事となれり

大杉の著書

大杉榮の著書は昨今至る所にて發賣され非常の勢にて閲覧され居れり

聖上御容態

天皇陸下の御容態は良好に向ひ一日二回洋杖を手に御歩行可能となりと宮内省は發表せり

救濟品盜掠

東京府下大井町の町會當路は芝浦陸揚場にて米國よりの救濟品を盜掠し居りしと發覺して逮捕されたり

佛國施療院

佛國が經營の施療院は佛國大使館地域内に設けられ加特力の尼僧達看護婦として働き居れり

衣類御給與

良子女王殿下には久邇宮邸の召使ひ一同其他大工なども含んで夫々御手製の立派なる衣類を御給與相成りたり

外人御見舞

皇后陸下には五日横濱に行啓、外人の災傷者をお見舞ひあるべし

火災保險金

火災保險會社は政府の援助に依つて本年中に保險金一割を支拂ふべし

海軍豫算減少

海軍豫算は一億五千萬圓より六千萬圓を減じ軍艦建造も延期するに決せり

自警團閉鎖

自警團は漸次閉鎖されつゝあり新團員加入は禁ぜられたり

野球競技復活

早大と慶大との對校野球競技は明春復活さるべし（昨日着電）

神國丸救援

遭難船神國丸の救助に赴いた米國沿岸巡邏船アルゴンキン號は昨夜神國丸の所在場所を確めた、海は引續き荒れて居るがアルゴンキン號はダッチ・ハーバーまで神國丸を曳いて來ることにした云々と今朝ポートランドのフェデラル電信會社へ無線電信が入つたとのことである

盟休調停さる

＝の・立場

當局

今秋から來春にかけて

米觀光團續々渡日す

フ號の五百名を筆頭に

米國の鐵道會社を始め船會社や其の他の實業團が數企となり大きな觀光團を組織して日本にやつて來る計畫は此頃からあつたが、今度の震災災の惨狀が大袈裟に傳はつたので

◇一時は沙汰止みになつたなどさへ云はれて居た所、日本の實業家やホテル關係者及びツーリスト・ビューローなどが寧ろ「今度の災害に對し外國から寄せられた好意を謝するの好機會でもあるし、また一方から云へば此の災後の眞相を外國に知らせると云ふ意味に於ても觀光團を迎ふべきである……」との見解から米國側の視察團を歓迎する事になつたのである、そして日本の

◇意嚮を訊すべく交渉して居つたアメリカン・エキスプレスの世界一周船フランコニア號乘組の五百人を筆頭にレイモンド・ウイットコム會社の百餘人其他が今秋末から來春にかけて續々來朝することに決定、またトーマスクックの視察團四百五十餘名の一行も或は來春二

愛と破綻（完）

統計が示す

寂しい數字

何が原因乎

興味ある問題

市俄古市に於ける出産率の減少は此の如くであつて兒童保護協會幹事のキング氏も一般に向つて警告を發して居るが、然しその警告が直ちに何うかは疑問である佛蘭西の出産率が小さい事に關しては已に其の理由とする所を書いたが、去る十月十六日附で報せられた處によると同國大統領は演說中しきりに

◇出産率について說く所があつた、そうして其の演說中には特に力を入れた所として「佛蘭西を興すも滅すもたゞ出産率の大小にある」と云つたと報せられて居る、戰前に於けるフランスが極力出産率の小ならんことを願ひながら、數ケ年の戰爭がつひに此の反對の叫びを起さしめた事は、寧ろ同國に取つては

◇悲慘な叫びであらなくてはならない、何故ならば永遠に滅る事のない獨逸を前に控へてゐるからである、大陸に於て出産率の小さいのに悲鳴を擧げて居るのは佛蘭西が第一であるが、海峽を經た小島、英國に於ても同樣「年々英國内に於ける出産率の減少は英國にとつては由々しき大問題であつて、此の問題が實に英國の將來を語るものである」と

◇當局者を心配させてゐる、國民の衛生方面を受持つて居るドクター・デュー・ジョンストン・ジニーヴィスの報告に依れば「リーヴに於ける一九二三年の出産率は著しく減少し千人に就き二一・八から十九・八に下つて居る、これは産兒制限をやつてゐる結果であつて他に原因がある譯ではない、是れは何うしても國民全體が出産率を

◇増加せしめる爲めに大々的運動を開始する必要がある事であつて、同時にまた國としても大いに爲さなくてはならない責任があり義務があるものである、即ち彼等の收入に對して考慮し彼等の家庭を圓滿に且つ衛生上の設備を完全にしなくてはならない、それでも尙ほ失敗したならば、夫れは國家として衛生、幸福夫れ等のものに大きな

◇失敗した事になるわけである」とあり、主として衛生の方面が慳んせられて居る事は歐洲大戰當時男の手が不足した結果婦人が男に代つて勞働したと云ふ事が第一原因であるらしく、合衆國の衛生局でも明かに此點に就て考へてゐる、局長のスミス博士の語る所によれば、その最も多い病氣は結核性のものであつて「二十歳から四十歳迄の齡は

◇人間の最も大切な時期で、此の年齡の男女は善惡兩樣共に燃ゆるやうな希望と野心と情熱とで體を酷使する、自負心、衝動、虛榮心、向上心及び結婚して好い家庭を持たんとする欲望、他に締結されんとする欲望――凡てが相混交して活動を刺戟する、金を得る權力を得んとする野心が自制と通度な努力に伴はこの危期は激烈な社會の生存競爭に加はつた

◇女子にも同じであるから今に男女の結核死亡率は全然同一となろうと、此れで一先づ「愛破綻」は擱筆する。

（エ―生）

十五日まで漁期延期

フレザー河の漁期延長の件に就て既記の如く白人漁者代表は新西院で加奈陀漁業次官ファウンド氏と會見に及んだが次官は六日に終るのを十五日まで延ばすと云ふならば其事が必要と見れば漁業監マザウエル氏之を處理する資格がある、然し二十日まで延ばすと云ふことに就ては閣合が必要であると告げ結局本月十五日まで延期と決定された、會見には新西院市長アナンデール氏司會し上院議員アイラー、下院議員マクオレーの連中も列席した

總督ご行列

加奈陀總督ビング卿は十一日の休戰記念日にトロントで戰ポウル・アングリカン教會堂への行列に參加することに爲つた

霧に乘じて喧嘩沙汰頻出

一昨夜から昨夜とも市内に濃霧來せるに乘じてストライキ關係の戰打沙汰頻々たる有狀で警察への屆出多數に達した

先月の出生死亡

先月の當市の出生數は女兒百五十九人、男兒百六十九人、死亡は計百二人、猶結婚件數は百四十四であつた

語學校母姉會

當市語學校母姉會は四日午後二時半から同校内に於て開催中村文美氏開會の辭を述べ、石原ます氏の創立に至る迄の經過報告後佐藤校長指名の下に

澁谷初代　伊藤絹　石原ます　日下艶子　西村のゑ　中村文美　中澤ソノ　河原悅子　岡田ソデ

の諸氏を理事に推し、三時半から改めて發會式に移つた、司會者は中村文美氏で來客としては五明領事及夫人、宇都宮日會幹事、學務委員其他十數名に及び池本、松居

日本人送還

にゴールデンで刃傷事件を起した柿ノ木及びポイントグレーで白人を襲つた服部某は何れも日本へ送還する事になつたと

葬儀

ステプストンの森下松太郎氏の葬儀は來る七日（水曜）午後二時加奈陀佛教々會に於て執行

日本人送還

キヨを中心

ダンスと青年

バウエル三百人に於けるダンス場の問題に關しては一昨紙に報じたが聽であるが第二街なる大和青年會では早速取調べた所同青年會々員中には一人もない事がわかつたと

ダンス

第三街父兄會

第三街父兄會は一昨夜八時から同街學校會内に開催五明領事、有門日會長代理の挨拶あつて九時半散會した、因みに出席した人は三十餘名で却々盛會だつた

第三街父兄會

ダラートン通信

ダラートンに於ける家庭集會は十時から三井幸平氏宅にて開かれたがそれより前七時からは同地グラ・ホルのホールに於て活動寫眞を映寫し白人の爲めに公開したが非常なる歓迎を受けた、當公會からは小穴牧師、飯塚米吉氏其他出席した、同氏等は三井氏を初め井上、鈴木、内藤其他同地在住者の厚意を感謝して居る

ダラートン通信

日本行各汽船切符販賣

十一月廿九日

代理會長就任

第二原源者協會長岸本半六氏辭任に付同會長太田栄太郎氏が明春の總會迄代理する事になつたと

代理會長就任

公認酒母麹醸造

販賣取次所

公認溝邊源三郎

電話シーモア四〇四六ヒル

電話廣告

シーモア九五

山下客自動車

新見商會の大震災繪葉書

十二枚組廿五仙

色刷　種々取交ぜ

村田客自動車

電話シーモア四九八〇

夜間多〇五五

客自動車

大形小形自動車は箱形及幌形を取そろえ大勉强を以て御用命に應じます

電話シーモア二八六八

高田タキシー

鷄肉大勉强

販賣

電話シーモア五二七四ヒル

高橋清平

診察時間

自午前十時　至午後八時

内外科、婦人科、小兒科

下高原醫院

公認

ドクトル・ハウエル・ハウエル・ハウエル

公認

内外科

日本行各汽船切符販賣

十一月廿九日

井手商會

濱垣事務所

辯護士エー・エッチ・ヤング

御禮廣告

三尾村人會會員各位

松太郎

岡崎清助

植田清

高橋清平

高原醫院

三尾村人會會員

井手商會

濱垣事務所

保險代理

煉瓦三階建

日本行各汽船切符販賣

今明日の天氣豫報

（昨日五三度）

流星・光

活迫狂詩

（百五十六）

皮肉

虎之助はお玉と文福とを病床の枕くに並べて置いて、人の心臓まで抉ぐるやうな底力のある動搖の聲をひ〜と飛ばした。

「文福も、樣はどうして結構の大事件をお玉に打あけたばけなまだしも、何故仕事まで受負はせたお玉は又文福から其話を持ちこまれたからと言つて、おいそれと直ち引受るといふのは餘りに慢はずみな話ではないか外のことは遂つて、萬一發覺した際には關係者殘らず死刑になるかゞくも無期懲役にならうといふ大きな仕事だ無論それを覚悟の上で受負はせもし受負ひもしたことだらうが前途は死か落共一蓮托生、何處までも苦勞をしやうといふ特別の關係でもあつたのか。でなかつたらうつかるとこんな秘密を話されるものぢやなし、又々話されたからといつて其相談に乘れるものぢやない。眼鏡があつたらあつたと言ひ。どうだ」

「言う突つぺまれると、二人の顏色はさつといつた文福はへどもどして

「いゝ。其、決して、そ、そんな暗ぢやありませんので……別に此の姐さんを何して、御家庭の風儀をみだすやうなことは……」

「なかつたのか。とすると愈輕率千萬、不注意極まる話だ、第一考へて見る。一人の女の方は兎に角として、一人の小さな方はお玉にとつても義理のある主人の子供だ。たとへ私から直接に言付かつたとしても、長く一ツ釜の飯を食つてゐた仲であるものを風を殺せばしにかけて殺すやうなそんな悲慘なことがお玉に出來るか馬鹿ッ」

「へゐ……どうもそれが……實は其樣から、お前一人の手ぢややれないだらうから、眼かうしろについてる樣があるだらうから、それに相談をして見ろと仰しやつたんですから……」

「それは言つた。が、お玉に相談しろとは言やしない。例の是袋を貴樣に持ち込んで、俺に賣りつけろと智慧をつけた奴、其のやつに相談しろと言つたのだ。それくらいなやつはこんな仕事は朝飯前のことだらうと思つたからのことなんだ」

「ですから、その是袋の製造元に注文を持込んだので……手前の所はほんの取次をする小賣屋でげすから……」

「とすると、あの是袋はお玉から出たのか」ぎろりとお玉を睨んだ

「い〜え……エヘン」眼鏡に咳ばらひをして「選ひます、へゐ」

「然うだらう。お玉はそんなすねくれた大惡徒ぢやない。もしもあの是袋が變だと氣がついたら、直に俺に注意して、私を庇うやうにして呉しる。それが主に對する普通の情合だ。お玉はそれくらひな人情は心得てゐるこつそり隱しておいて俺の材料にしやうなを、横着な了見を持つてゐるやうな女とは女が違ふ、なテお玉」

「へゐ、左樣でございますかゐ」と逃げた。

「これについて考へて見ると龍と喜之助が脈落したことなんぞも怪しいものだ。或はやはり其奴が黒幕になつて、蔭から糸を曳いて二人を逃がして、何處かにかくしてあるかも知れないなアお玉」

「さア何でございますか」

虎之助は三人が眼鏡けて來る前に、一切のことを姐から聞き取つて光子を落かした原因も又其際の樣樣もすつかり腹に入れてゐたのであつた。で、其の事實をならべつけで、ぴた〜と釘を打つてから。

「とすると光子には罪がなかつたのだ。隨つて姐が光子を逃がしてやつたとしても、それは先生に對する情合から出たことだから、許してやらなければなるまい。十分しろとは言やしないであ〜いふ樣酷な處分をしろと云ひ付けたのは私の過失、つまり甥子の一件でいらいらしてゐた矢先だつたから、癇癪の爆彈に火がついたんだ、さらと事情が分つて見れば氣の毒にもなる」

「ぢや且那。一件は止めになりますんで……」「萬圓はお取上げでげすか」

「然うなつて見ると、取消さなければなるまいなア」

「へゐ……」文福は呆氣にとられた。

「それからお玉、あの土瓶のことだが、あれを光子に飲ませてやつて、仕事をしやうとしたお前の仕打については、少しも苦情はないけれども然う相談を取極めたなら何故一應私に然う言つて含ましてくれない。見る此の土瓶のお蔭でもつて私は危く地獄へ行きかけたぢやないか」

北米を彷徨ひて（五）

上原敬二

アリゾナの化石林 キャナダロッキーの旅

こんな大きいもの、外シカ、ビソン、バッファロ、山ヤギの樣なものも相當の廣袤の面積に野生のまゝ放し飼がしてある。絶對に狩獵を禁じ保護繁殖を圖りそれを見に行く人もまた珍る動物の原始生活に接するのを無上の樂しみとしてゐる。

キャナダロッキーを横斷する鐵道幹線は南にキャナデアンパシフィックあり、北にキャナデアンナショナルあり、相並んで何れも五百哩の原始境を走る。殊に前者はカヤループとキャルガリーとの間真にロッキーの風景を代表せるもの、フラーゼル河とコロンビア河との間を縫うて白雪の冠美しき山巒を車窓に仰ぎつゝパシフ、レーコールズ、ワプタ高の清況境を馳いて走る、殊にレーキルイズの景は深山の氣に迫り稀に見る仙境である、パンフは此附近中心地であつて一度はあの歐洲中世紀の古城にも似たるパンフホテルに夏の夕を味はふもカナダを訪ふ者の一興であらう。それに接するキャニオンには常に野生のヤギ、ラムシカの類徘徊し山中の遊漁者を喜ばしむることも少くない、カナダロッキーはその景の雄大さに於て到底アメリカンロッキーの比ではない。

世界に於ける最大公園と最小公園

アメリカのマウンテンステートと呼ばれるユタやワイオミングの平原を鐵道で通つた人はあの大波の樣に一樹の遮る蔭もなく天涯に連るゴルフリンキを望んだ時、然もそれが鐵道の走るにまかせ畫となく夜となく何時憑きるとも思はれぬ雄壯無際限の廣さを見せられては躊躇たる小天地に生をうけたる者の渺身の狹さを歎せざるを得ぬのである。

かうした地域の廣さはそこに無限の大自然を公園として保存利用しやうと云ふ傾向を生ずるのは無理からぬことであつて遂にカナダは世界第一の大公園を設定してその誇るべき幾多の貴重な原始風景と神秘の幽郷とを以て今日一方の覇者となつた、その公園――と云ふよりは天然保護區域と云ふ方が適してゐる――はジャスパーと呼ばれ廣袤實に四千四百方哩を占めてゐる。

災變序記（六）

田中貢太郎

寄宿舎の庭では和智君が歸りたがつてゐた。私は切支丹阪下の乘りつけの車屋へ行つたが、曳子がゐないので、後から來るやうにと云つておりて歸つて來た。寄宿舎の上の軒の崩れた家の主人であらう一人の男が寄宿舎の横の谷間のやうな所から這いあがつて行つて崩れ崖へかゝつてゐる家具の間を彼方此方してゐたが、見てゐる内に軸物のやうな物を二つばかり拾つた。地震が來るとこはれかゝつた家の梁根がぐら〜と動いて今にも落て來さうに見へたが、その男はやめなかつた。

「鰊海の魚見岬で、子供が草履を落したので、それが惜くつて、岩の上から覗いてゐて、すべり落て死んだお母さんがあつた、今にあの男も死ぬから見給へ」

私は若い友達を伴れて再び藤阪をあがつて傳通院の方へ歩いた。それは砲兵工廠の火を見るためであつた。線路の上に捨てられた電車はそのまゝ附近の人々の避難所になつてゐた。通路の左右には避難者の人波が打つてゐた。

通堀の行手には煙が空を焦して日の光りが黄ろくなつて居た。その向うには砲兵工廠の一つの建物に赤い火の道ひかゝつてゐるのが見られた。大砲を打つやうな音が時々した。私達は傳通院前から右に折れた電車の線路になつた阪をおりたその廣ひ宏藤阪の中央の左側にある區役所の建物の下手になつた人家の屋根には、蛇の舌のやうな火が一面にあがつて居た。私達は阪を降りて江戸川縁を船河原橋の方へと行つた。片側町の家のうしろはもう燐け落ちて、その火はうしろの砲兵工廠の火に續いた。

私達はそれから仮田橋を渡りて甲武線の線路の上に出た。九段から神田方面にかけて一面の火の海で中でも陸行社らしい大きな建物に火のかゝつてゐる樣は、悲壯の極であつた。黄ろな日の光りを蔽めて強風のやうに風が吹いて、それが焰を八方に飛ばし、それが地震で瓦を落した跡の屋根のソギをばら〜と吹き飛ばしてゐた。振返つて砲兵工廠の方を見ると一段と色の濃い火の中に、青や赤の氣味惡い火を見せてゐた。火藥の爆發するらしい音もそれとまじつて聞てゐた。

私はそれから東五軒町へ行つて服部耕石翁を見舞ひ、それから若い友達に別れて寄宿舎の庭へ歸つた。そして夕方になつてやつと車を得て和智君を歸して、それから家内が持ち出して來た飯櫃の飯を食つて、不安な夕飯をすまし、蓆二枚をならべて臥て横になつたその私の眼には太田といふ濠學者の一家が避難してゐた、蟠橋の火が其處此處に燃ゐた。

夕暮の東北の空は眞赤に燐け爛れて見ゐた。そして一睡して眼を開けるとうす赤い月が出てゐた。地は時々搖れた。私達のさうした蓆へ吉良といふ友達も來、横田といふ友達も來た。そして朝の三時頃になつて電聞來た若い友達が來て殘りの飯櫃の飯を食つた。

「鰊海も、帝劇も、三越も燐けたといふんです」

あはたゞしい夜は間もなくあけて血のやうな朝日が出た。

――（完）――

大陸のながきつゞめのいさをつみけう南京の佛事にすゝみませしか

◇

いつまでもこゝの料理はうもうしとてはゆられしみことはことにうしい

御菓子製造
書籍雜誌類
パウエル街四三七
鈴木菓子店
電話バイランド七七一

迅速丁寧
尾本運送業
パウエル街二一三
並に葉煙、電話シー六四〇四
キャンデー、果物類

男女帽子洗濯
迅速丁寧に精々勉いたします
晩市グランビル街二三二
秋山
電話ベビュー七一八

大工
竹中佐七
パウエル街二一六九
電話バイ三〇二八エル

パウエル街四三九
九州屋旅館
日本人經營
電話バイ三九八八エル

50c. TAXI
Phone Sey.
1269
晩市パウエル街三二三
堀壽商店内
五十仙タキシー

男子の洋服
スタイル、品質、仕上
多田洋服店
晩市パウエル街三五五
電話シーモア八〇三五

U. Morimoto & Co.
御婦人用ドレス
同オバコート
十一弗二十五仙以上
西ヘステングス街五七
盛本商會
電話シーモア貳參壹參

御子供用オバコート
三弗五十仙以上
お好みによりイカなる風にでも御仕立致します

御祝用
御蒲鉾
御工物
一式御用命
二應ズ
多少ニカワラズ
御引立ヲ願フ
豊饒商標
熊板
107. DUNLEVY. AVE
VANCOUVER. B.C.
電話シー.4164.エル

▲▲和洋食料品一切
陶器類
スキーナ河ポートエンシントン
岸本商店
郵便箱三一

西洋風呂もわります
パウエル街二六一半
壽湯
重山英能

運搬業
御用に應じて何時でも
奥津平四郎
メイン街一一九
電話シーモア三〇二〇

御旅館
晩市ジャクソン街三六六
井上倉次郎
電話バイ一〇六四エル

△食料品
晩市メイン街二〇八
三井商店
電話シーモア一二五五七

晩市メイン街二九〇〇
電話フェヤモント二七三三
洋服洗濯
樋田工場
晩市ブロードウェイ街一四六
電話フェヤモント二〇七八夜

Abbey's SALT
アベース・ソルト
頭痛と背中の痛みに特効あり
飲みいです
何れの藥店にもあり

□氣候の變り目に御注意下さい
輕イセキ輕イ熱デモ油斷ハナリマセン
若し皆さんが風を召された時は直ちに新見商會の良藥を御服用下さい
第一に熱サマシには高等風藥（五十仙）
第二に咳には鎭咳液（七十五仙）
を召し下さい一番良くきます
右の外風引の良藥として左記の藥もございます
◎熱サマシ……アンチピリン散、同丸、ヘブリン散、同丸、コールキユーアキナピリン、妙根出し、實効散、サイセイ湯、解熱丸、解熱新藥、アスピリン、天授、三二七、OBQ、五香、複方フエナセチン錠、其他對症製劑二十二種
◎咳には……龍角散、立効丸、和胸散、麦田飴、吐根散、リシリン散、呼吸散、同丸、咳消散、鎭咳散、ホワイトパイン、天授等其他對症製劑二十一種
◎子供樣には子供用の藥が種々ございます
地方は御手紙にて御注文下さいますれば早速御送り致します
カゼ
セキ
ネツ
ツー
パウエル街三三一 電話シーモア參參五
最も新に詳しい 新見商會
T. NIMI, 331 Powell St. Vancouver, B.C.

貴金屬寶石類
金銀時計、修繕
和洋美術、雜貨
新西幾市第八街三九
中村時計商會
電話一〇六九エー 店主 中村助次郎

味噌醤油並に雜穀類卸し
精米の元祖
朝日精米所
パウエル街八二一 電話バイ一五二

世評の高き
グッドイヤー
タイヤー
其他自動車附屬品一切 大勉强で御用命に應じます
晩市メイン街アレキサンダー街角
邦人唯一のグッドイヤー特約代理店
日本オート
電話シーモア一四五八

淀橋署を中心に 内務陸軍兩省の確執

警視廳の卑怯な態度に憲兵隊側の激怒

淀橋署を中心とした内務陸軍の確執はやうやく重大化して來た、陸軍側は既に憲兵隊の激昂は甚だしく其事件に對し陸軍省は直に憲兵隊長兵司令官に停職を命じ福田司令官は退職した、然るに平生憲兵隊長を敬愛する内務大臣は何等責任を感ぜずのみか警視總監の報告に怒る總監をして更に首相に報告せしめ

首相から 陸軍大臣をして

聞せしめた、其許りではない内務大臣は勿論警視司令官の參下にある警視總監は司令官に一言の報告もなく而も憲兵隊長に通報もせず手前の方のポロを指摘しており高飛角に陸軍の首腦部を誤まった、陸軍側の激怒するのは内務省の此無責任不誠意の點で亦此間に不審の點あるらしく曰く「何處迄も怠慢すれば藤田の金の出所も判明す此間では一大府の主義非ひでない高等政策のカラクリが曝露する」と少壯將校はいきまいて居る

終に淀橋署に 取調べの手

松・元警部補等 殺人幇助で起訴か

甘粕事件の跡が一歩々々と解けはじめるに從つて疑惑に對する疑惑は愈濃厚となり其儘に打捨て置く譯には行かなくなつたので司法當局は城戸警部補を聞いて起訴を決ちしたが其結果東京地方裁判所

大震災印象記 大正むさしあぶみ

◇川村花菱記

衣慶館

上野の博物館は大分傾く毀れたが、表慶館丈は殆ども毀れずに建つてゐる、其正面の角柱の際に、三家族程と思はれる難民が雨の日のなか後をじよんぼり寒さうに紐をかき合せて居る。見ると向つて左の柱の際に毀れた煉瓦を積重ねた小な旅が三つ出來てゐる。

あゝやつぱり三家族だ！同じ運命の下に、家も財も流し、身一つを以て同じ境遇の下に逃れながら、別々の心で、三個別々の旅に來を欣くのかと思ふと一層うら淋しい心持がする。傍に寄ると新に木の小枝が、各の居所に一束、二束と丸められて置いて有つた。

右のライオンの彫石に大きな字で「ソメノノブヂロ駒込署へ永井でコイ」と墨黒々と大きく書いてあつたが其字が白い立派な石を汚したとも思はれなかつた。書いた人の張切つた心持を察してか、人を冷ぬめるつきつめた顔を氣の毒に思ふのか兎に角も私は此ソメノノブヂロ氏が此世に生て居る樣に心の底から祈つて居た。

何時の間にか、小さい女の子がチョコ〜とやつて來て瓦石の所で雨を除らして居た——。

陳列の鬼瓦を背負つて

博物館の構内には種々の難民が小屋を建て居る。極めて僅な材料が巧な技を作つてゐるのもあれば材料のわらん限りを盡ねて、尚雨風を凌ぎ切れないで居る者もある。が何れも此人最善の智慧をしぼつて我住家を作らうとトタンを被れと組合せてある。

其中に正門を入つてすぐ右手の横に、黒田家の鬼瓦として陳列してある高さ一間餘の鬼瓦の前に、トタン板を背下して小屋を拵た人がある。その小屋も背、何かしらんをたてにとつてさゝへてゐるが、此鬼瓦を背負つてゐるのは、餘りに巧過ぎて哀れである。

立ちのぼる煙

被服廠跡には其後多くの人々の家族が、若しや其所に生き殘つてはゐまいかと探しに來た、名を呼ぶ者、死骸の間をたづねる者、初めの内は眼前の力で、一心にたづねたが何しろ數萬の夥しさに、遂には疲れはて、死の山に唯茫然と立つくしたさうである。何れも同じ運命になつた人の中から、見覺えの柄を發ねる爲に私の知人は瓶に入れた水を持つて一つ〜佛前に供へる物を洗つてみた相だ。二日に亘つて四百何人の屍を洗つたが、此十倍も百倍もの死體を見て人間の力では何ずる事も出來ないと諦め叫息と共に、唯の黙に對してともなく合掌念佛して立ち去つたといふ話をした。

其仕事に從事する者の日當の高金は欲しいが忌まはしい仕事は嫌だといふはなし、燈け殘つた人々の間にさうした物質の論議が喧しい間に、何時か日は暮て、暗い夜が、酸さも忌まはしさも包み盡して仕舞ふ時、死の場所を其儘の鳥邊野として、幾つか夜をこめて立ちのぼる青い焔と白い煙とに、人々は佛の姿に變つて行く。

新しい三被告と 五人對質

甘糟大尉は 教唆罪か

去八日の公判で豫審の供述を渡へしたので服部、日高の兩豫審官は鴨志田、本多、平井の三被告に對しては入念に訊問を續け今度の公判では前回の如き見苦しい事のないやうにと努めてゐる、十三日朝來兩豫審官は代々木の刑務所に出張鴨志田、本多、平井の三被告に就て取調を進めてゐるが聞る處に依ると右三被告の供述は皆甘糟から宗一殺害を教唆されたもの〜如く一致してゐる樣で其爲甘粕大尉

森憲長 及び鴨志田、本多

平井等の對質訊問を行ひ甘粕大尉の宗一殺害に關する犯罪事實を明確にするらしい形勢であるが其結果同大尉には教唆罪が成立する模樣である尚其訊問進捗と同時に二三者の證人喚問を行ふことになるべく之が爲め新しい三被告に對する

檢事局は 檢事の解決も數日中出ない

兇行の緊張振なれば

檢事局石田檢事主任となり徹底的に取調る事になり取調に着手し的確なる資料其他の蒐集に活動し早朝から詰木檢事總長田勘して何かと指揮すれば、田警事官は鶴野次席檢事を前問して何事か協議するところあり

檢事局は 異狀の緊張振なれば

事件の解決も數日中出ない

であらう因に若し淀橋署高等係警視廳部補松・元警部外一名が甘粕大尉陳述の如くであれば殺人幇助として起訴さるゝであらうと

警視廳幹部連

極秘の會議

次第に鋒鋩を現す 憲兵隊と 反目

疑惑の中心淀橋署警察を檢査する警視廳と誤られたと憤る憲兵隊側どの反目は愈猛烈を極め之によつて其本家である内務省陸軍省との中にも何やら暗雲が低迷し出し廳者の暗闘は何等かの方法で破裂されるのではないかと噂されてゐる、陸軍省に諒解を需むべく陸相と會見した結果集して湯淺總監の思ふ壺にはまつたか何かは知る疑はしい事である、十日早朝登廳した總監に面會求めたが依然「會たいがまだ新聞も見てゐないので其の上」と頗る要領の好い狸振を發揮して面會謝絶を喰はせて例によつて正力主事以下の幹部を集めて極秘に會議を續行した

御菓子 晩市バウエル街三九二 電話シーモア四四七五
仕よし

助産婦案内
メイン街電車軌 西澤すみ子 電話シーモア八五二〇
晩市プリンセス街二一五 ユレカルーム三階州一號室 高橋喜志 電話ハイ三四九九エル
バウエル街二〇三 田邊よし子 電話シー三一四六
バウエル街三九六ホテルウオルド二〇〇〜六號室 立石哲子 電話シー八〇八八
バウエル街三九六ホテルウオルド一一三號室 渡邊糸子 電話シー一四三ワイ

按摩業 晩香坂市東西六街五一六 松宮惚四郎 電話フヤモント二五九七エル

營業品價格
◉鳥貝 三十五仙
◉鯉味付 同
◉阪タコ 同
◉イカ 三十仙
◉サザエ 同
◉アゲ巻 二十八仙
◉赤貝 同
◉薬唐幸子 三十三仙
◉保万合漬 三十仙
◉福神漬 二十五仙
香村商店 69 Powell St. Vancouver, B. C.

四十五日で新しい皮膚病が治る
身体一杯にあつた最も悪性の皮膚病に十五年間も苦しめられた人が四十五日で永久に痛みなく痒みなく刺衝なく全治した此驚く可き治療法は單に
デイデイデイ
を患部に用ふれば皮膚病は去りて全然新しい人になります
晩市バウエル街三三一
販賣所 新見商會

ルーミングハウス經營者の御注意
只今の時季は最もヒーティングパイプ及其設備に關する御接續なさるに好都合です
當店では大勉强で各位の御用に應じます
電話シーモア七七〇
ダブルユーブラウン エ 市内東デヨーヂヤ街三番三

御旅館 各室スチームヒーター及湯水の設備あり プリンスルパート郵船七五
持田旅館 電話六五九

□婦人子供衣服
□同附屬品
□ボンネット
□きれ地各種
其他日本婦人向の品種々取そろへ有之候間多少に拘らず御求の程願上候
デビッド スペンサー DAVID SPENCER

煙草キャンデー卸商 ウエスト コースト貿易商會 晩市アレキサンダー街二〇六 電話シーモア一五五七 岸本
自宅電話ハイ三五六九エル

ガス風呂 スチームヒーター の設備あり プリンセス街二一五 ユリカアパートメント 電話ハイ一七六三オー 健崎紋太郎
夫婦者に適當

●男女洋服裁縫 丼に洗濯プレス直し物一切（早速念入）
バウエル街三四 電話バイ三三〇五 石崎仕立所

●御旅館 晩香坂市東カドバ街五一二 電話ハイランド二三三六 熊本屋 田中謙太

御婦人用お子供用の冬物の御用意は如何です 新しき品は夥多揃へて居ります
晩市バウエル街三七八 澁谷商店 電話シーモア六三六二

高評あるカナヂアン薪炭會社と特約致しました極上等の薪炭を廉價と迅速とを旨として御用命に應じます
電話シーモア六五七三 夜間ハイ三一九二エル 自宅イーバン五三二アール
バウエル街三九一 岡田茶店 内 矢野政八

室内暖炉、各室湯水スチームヒーター附 高等旅館 ホテル・ウオールド
バウエル街三九六 電話シー三七八八 高橋菊助

下宿並に運送業 晩香坂市バウエル街五一九 電話シーモア二七二九 自宅ハイランド六六三アール 小林菊藏

洋服を御作りにならば是非弊店へ ユニオン街二一〇 電話シーモア三七二二 西村洋服店 西村豊 松

奥村托兒所 乳兒は勿論或は遠隔の地方に御在住の方にて當市に通學なさる子供さん達を御預り致し最も親切に毎日の方は御來談下さい 晩市東ジョージヤ街七三八 奥村雪子 電話ハイランド一二四九エル

寫眞 晩市メーン街二二八 電話シーモア一六八五エル スタブストン市停車場前 有門寫眞館 同支店

手打うどん 手打ひめうどん バウエル街六〇八 平山製造所 電話ハイランド三八四四エル

和洋雜貨食料品 ニューウエストミンスター市 ヨンジア街八三七八三九 西口商店 電話一二六一 自宅九〇九X

こうじ製造 即小賣（こうじ）のもとあり 晩市バウエル街七三三 電話ハイ 日の出 貳貳六九

和洋雜貨食料品 日用品一切 ポートエシントン（郵函二七） 電話 亀田商店

新鮮なる切花 柳木物、切花御注文は日毎に取揃へます 電話 五十仙 ヘザー花屋 市立病院前（バーク街二五三） 電話フヤモント三八九二

肉類、魚、鶏卵、野菜並に日用食料品 晩市東ベンダー街八五三 エムケー商會 金田徳平 電話ハイランド一六二四

手打うどん 同そばすし ●仕出し致します バウエル街二四六 京都庵 新谷三吉郎 電話シーモア三四五五

薪石炭販賣並びに運送業 有れも廉價迅速に御用命に應じます 住宅シー五七七六エル 電話 鳥山金物店シー四五五七 小宮吉藏

鍼灸按摩療治 自宅治療 西洋マッサージ 正午十二時迄 治療御希望の方は電話にて御用命下さい早速御伺ひ致します 晩市フロント街一四八 島森キャビン 電話フヤ四三二エル 増田かね

南京花火大卸賣 東ジョージヤ街二三二 廣萬生 電話シーモア一四七三

指物、玩具、家具 製造販賣 仕入品潮山有之安價に販賣仕り候間御用命願上候 晩市バウエル街七三三 電話ハイ 出 貳貳六九

かまぼこ製造卸し小賣 電話シーモア三六四 晩市ゴーア街二二四アレー 山田政治郎

和洋雜貨食料品卸小賣 晩市バウエル街七八八 電話ハイ一二三六 近江屋商店

薩摩合羽製造所 新規御注文殺到も絶安に可應候 薩摩合羽は表黒裏赤 中間に油紙入 バウエル街一三六平 坂上利三

按摩針灸術 電話にて御用仰付け下さい ユーコン街ミカド倶樂部裏 電話フヤ四八三五アール

（エービーシー印）
バウエル街三三八 加藤靴店 電話シー二二六九 住宅アレキサンダー四一四 ハイランド三三五エル
バウエル街四三三 濱垣靴店 電話ハイ三九五九 住宅ハイ一五五五ワイ
バウエル街二五八 小澤靴店 電話シー三七二一 住宅東カドヴァ街五五七 電話ハイ三〇四二ワイ
靴商案内

Canadian Pacific to Japan
シーピーアール 日本航路船
エムプレス・オヴ エシア 十一月廿九日發
オーストラリア 十二月日發
ルシア 十二月廿七日發
最も立派 最も高速力 最も大型 最も新式型
各船に日本人通辯をおき日本人乘客の接待に當る
日本食供給の準備あり
航行各二週間毎（晩香坂市發美府經由）
SETO MORE Asiatic Passenger Agent CANADIAN PACIFIC (Ocean Traffic)
J. J. FORSTER General Agent Vancouver, B. C.

The Sumitomo Bank of Seattle 802 3rd Ave., Seattle Tel. Ell. 4611
日本向貨定期爲替手形 利息六ケ月以上年六分
鄉里送金 日本全國各地（無手數料にて迅速に御屆け致候）
當地邦貨預金 定期預金 利息六ケ月年四分一ケ年以上年五分 貯蓄預金 利息年三分の割
銀行一般業務 確實迅速に御取扱候
シアトル 住友銀行 頭取男爵 住友吉左衛門

和洋雜貨食料品 晩香坂市西第五街二二一 電話フヤモント二二九七 丸野商店 同 精米所

東洋貿易會社晩香坂支部 主任 柏政吉 四（スチングス街二〇七 ドミニオン建物内二〇六） 電話シーモア三六四七 申込所 濱垣事務所

新着 最上等の蘇格蘭製 標準尺サモンギルネッツ
今回郵船から着荷しました爽切れになりぬ中早〜御注文下さい
晩市ビーター街五〇〇（タワー建築） クロフオード スチュアート 代理者 ジエー・エス・テート 電話シーモア五五五

瀬の夜嵐

神田伯龍講演

第四十四席

德「へ、、、是は花魁でございますか、お嬢が勝れなさかないさうで、嘸お困りでございませう、若し何なら伊藤先生でも、南部先生でも乃至浅田先生でも私が參つて呼して參ります、モウ彼の先生なら、どんな病でも癒ります、四百四病の中で治らないものはございません、へ亀夫ども何でげせうかな、お嬢さんでも蕎麦の湯でもといつた樣な顔で……へ、、、、正「仕樣がないね、此人は能くべラ〳〵〳〵饒舌つて、そんな結らをしてゐるんで、鄭長衛や何もむ前の奥の足立が面白くない、モウ少し濃い色を使つておくれ嬢が根性だから、あんまり派手な物ぢや合はないからなんて時々お叱りを受るんですけれども、彼の若旦那に叱りはお叱りを受ても嬢が立ませんよ、萬事が通人で、茶も立れば花も活る、淸元もやるかと思ふと、一中節もやるホーカイ節をやる、夫は嘘で、モウ何でも、習ひ物で、之が出來ないといふ物はございません、あゝいふ人に叱言を言はれると、身に沁てつく〳〵有り難く思ふ男の嘆が出たので僧氣持が引立たものか、舵を上て茅葺が出たといふ話を聞きました

德「へさう〳〵聞きました〳〵、何でも體が惡くなつたので番頭さん初め大旦那樣も心配して嫁になつてゐる深川の刀屋の娘さんで、ふゆきさんとやら仰しやる蒼白な娘さんを、貰家と話合でお傍へ呼んだといふ話若「エッ、して其後は何なりましたか」

歌壇

◇十五夜音頭(歌)

旅順歩兵聯隊 鶴岡 亜曹

月夜より今宵十五夜はかなる人も月なを仰ぎ居るらめ

うす墨の山端を越ねて皎々と梨色の月さし登りけり

さら〳〵と風流るればほの白く月に浮たるアカシヤゆらぐも

故里は今宵綱引き副地にして月仰ぐ歩はうすら淋しも

故里を離れて遠し兵なれば今宵の月もむなしくぞ見る

お月樣いくつと歌ひ餘念なかりし小年の日のひたにおもをゆ

十五夜のまろき笑顔にたゝへたる光に似たる母の愛かも

母そはの母の茶を立ち我に幸ひあれと一服けば涙流るゝ

◇

草は思ふ男の嘆が出たので僧氣持が引立たものか、舵を上て茅葺が出たといふ話を聞きました

德「へさう〳〵聞きました〳〵、何でも體が惡くなつたので番頭さん初め大旦那樣も心配して嫁になつてゐる深川の刀屋の娘さんで、ふゆきさんとやら仰しやる蒼白な娘さんを、貰家と話合でお傍へ呼んだといふ話若「エッ、して其後は何なりましたか」

新着 すつぽんの料理致します
アレキサンダー街三六二
割烹 吉野
電話シーモア二三五六

◆内外賣藥何でもあります
◆和洋化粧品
商品いろ〳〵取揃へてあります
一粒金丹 加奈陀一手販賣
晩市メイン街弐壹五
笠岡開進堂
電話シーモア九二四七

▲鮮魚▲肉類
▲青物一切▲糀販賣
▲エキスプレス 晩市西第五街三四六 電話シーモア五七七六 一見魚肉店

安くてたいしい事 晩市隨一 うどんそば 御手輕料理 仕出し 梅月 メイン街一五〇 電話シーモア三九三八

冬物品揃
毛糸は弊店の專門で色合は豐富です
編物をなさる前に是非弊店へ
尙地方へは御一報次第見本送呈
牛島 みやこ商會 バウエル街三二四 電話シー五七七五

オキシバザー 賃貸 一組一週間 三弗 電燈なき處にても使用に少しも差支なし 製造販賣元 東京市麹町區有樂町一ノ三 大日本オキシバザー商會 加奈陀一手販賣代理人 小野村勘次郎 電話ベビュー五〇一三

何處の家庭にても是非一個備へられよ 疝癪 癲癇 左の病氣を治療し 効力を立證す 小兒下痢 熱 感冒 慢性鼻加答兒 喘息 腎臓病 氣管支加答兒 不眠症 水腫 腹痛 腸加答兒 百日咳 中風 腦病 癲癇 婦人病 腸炎 脊髓膜炎 外科諸病 金二十五弗

會席御料理 東カドバ街四〇〇 うきよ 電話バイ一三二七アール

あんま 揉療治 新式電氣治療器 バウエル街三六六 サン、ルーム 猪本キヌ 電話シーモア八貳壹六エル

信夫屋旅館 室内清潔と食料低廉とを目とし且つ丁寧に取扱申すべく候 バウエル街二三四 館主 佐久間太重 電話シー五六八三アール

日本行汽船切符取次仕り候 郵國 電話 一二六四 バイ四八九 雜貨食料品 エキスプレス 晩市バウエル街四五三 堀善商店

男女 洋服裁縫 クリーニング、プレス ダイヤオーク何れも入念 アポット街三三ウッドワード隣 ノビーダイウオク 電話シーモア二三八〇 鮫島吉彦

辨當並に めしの御用は 電話シー五七八二 晩香坡市バウエル街三九三 ○一めしや

お手輕料理 並に會席 梅の家 バウエル街三三二 電話シー五一八九エル

御めし うどん 手打そば 御手輕料理 バウエル街三五〇 高砂 中政市 電話シーモア三八二七

和洋雜貨食料品 晩市バウエル街三七九 江畑商店 電話シー三八九五

▲木材輸出商 プリンセス街三三五 花月事務所 電話バイ一四五 331 Princess Ave. Vancouver, B. C.

和洋雜貨食料品 蟠隆市第三街 山中商店 P. O. Box 16, Pr. Rupert, B. C.

和洋雜貨食料品 ポートエングトン 東洋商業會社 大橋松次郎 P. O. Box 46 Port Essington, B. C.

料理屋飯屋案内 (いろは順)

晩市ゴーア街一三〇 一力 電話シー四〇三三

晩市バウエル街四四一 すし仕出し 林家 電話バイランド一九九

晩市バウエル街二二九 千鳥 電話シー二六九九

ダンレビー街一三九 うどんそば 南京料理 竹の家 電話シーモア四三五七

アレキサンダー街三三〇 樂々 電話シーモア四八一四

晩市メーン街二三九 音羽亭 電話シーモア八六九五

晩市バウエル街 山科 電話シー二七七九

バウエル街二四三 丸福 電話シーモア六〇九五

バウエル街二五〇 丼物鍋燒うどん仕出し パチー 天狗 電話シー三五三八

晩市ゴーア街一二四 みぎり 電話シーモア五五七〇

ダンレビー街二一九 すしめし うどん仕出し 三玉屋 電話シー二四一八

晩市バウエル街二六六 日の丸 電話シー三四三三

晩市メーン街二一六 梅香 電話シー四三六二アール

バウエル街二六一 晩粹軒 電話シー四〇三三

C. N. S. CO. 337 Gore Ave. Phone Sey. 839 Vancouver, B. C.

人員募集 (晩香坡市ゴーア街三三七) シー・ピー・アール ケットルバーレー鐵道線ギャング ショップ働

日加用達會社 日本郵船 大阪商船 シーピーアール 各汽船切符販賣 (電話 シーモア八三九)

本年度流行の粹を集めた 御婦人子供衆の 冬期の御用意は是非 東山商會へ

絹地絹ウエスト ドレス
毛皮附 オバコート スエタコート
毛糸類其他御婦人子供の衣類 格好品一切
晩市バウエル街三二八 電話シーモア八七二三

漁業用具一切 △ギヤスリンエンヂン △タント、オーニング VACラバブーツ エドワード リプセット Phones: Sey. 6031-6032 58 Water St. Vancouver, B. C.

クレセントルームス 晩香坡市バウエル街二五九 鶴戸市松 電話シー五九〇〇

大工道具一切 秋山金物店 晩市バウエル街三六八 電話シーモア五五四七

和洋食料品一切 精米業 貴つまる大勉强で致します 運送業 アレキサンダー街四七四 酒井精米所 電話バイランド四五二

洋服新調 クリーニングプレス 洗濯、染物、直し物一切 バウエル街五七八 齋藤洋服店 電話バイ二八七

室内清潔 各室共湯水ヒーターの設備あり 晩市バウエル街三三六 キングルーム 内倉英助 電話シー三五七二アール

エキスプレスの御用なら安くて早く親切丁寧な 江畑運送社へ 電話シー四八八四 シー三九九一 御呼び下さい

時計販賣並に修繕 晩市バウエル街二四四 萩原時計店 電話シー四〇八四

バウエル街二〇六 大倉洗濯所 事務所 工場 電話シーモア六五三 電話ランスダウン街一一六〇

和洋雜貨食料品 晩市アレキサンダー街四三三 福井商店 電話バイ七一二 福井旅館

かぜねつに モ リ ミ ヨ ウ 守妙

其他中毒作用のない代表的感冒藥が着きました
バウエル街二四九 誠心堂 電話シー四八八四

御藥の御用は

□新荷着 野菜種各種 內外食料品一切
バウエル街二〇五 齋下村商店改め 岩本商店 電話シーモア三三九三

●金物類一切 晩市バウエル街二三〇 電話シーモア入七四六 パウエル金物店

果物煙草 晩香坡市バウエル街二四四 前川運送店 電話シーモア二四〇 稻本與十郎

日本行に自轉車 ピイクトリ號 四十五弗 五十弗 コロンビヤ號 四十弗 五十弗 同 五十弗 六十弗 七十弗 子供用 中古十五弗以上色々 荷造無料 晩間新品十六圓 航賃五弗 附屬一切附

自轉車全部の故郷には何とか實用向の御注文は右の品强くて割安な英國製自轉車は必ず御滿足で有ります 御申はターメへ願ひます

五弗 二十五仙以上二十弗 乾頭以受合品多數着荷御注文の節は子供の年御通知下さい早速御送致します 新古取替月拂賣出し

晩市メーン街壹貳 電話シー八五二〇 ターメー自轉車店

T. MAIKAWA 369 Powell St. Vancouver, B. C.

新荷到着
△數の子△棒鱈△新鰊△新里芋△トロ、芋△千鳥貝
△純日本米(關取印) 本店特約一手販賣
萬醬油 一斗一升入 五升五合入 當分特價にて販賣致します
△菊印白味噌 大樽入 小樽入 ペール入
晩市バウエル街三六九 前川商店 電話 シーモア參七貳壹