Vol. 17 No. [illegible] Wednesday December 27 1922 TAIRIKU NIPPO 第四千二百十七號 (日曜水) 大正十一年十二月廿七日

大陸日報

TAIRIKU NIPPO
THE CONTINENTAL DAILY NEWS
Published Daily Except Sunday
138 Cordova St. E.
Vancouver, B. C.
Published By Yamashi Yamaroki
電話シーモア二四六〇
本紙定價 壹ヶ月七拾五仙 六ヶ月 四弗拾五仙 壹ヶ年 八弗弐拾五仙
但一切前金ノ事 發行兼編輯人 山口良忠
晩香坂市東カドバ街一三五 電話シーモア三〇六五

◇大陸日曜◇

ギリシヤの革命(上)

◇—死刑施行の前後

自動車がつくと、グーナリスは護衛から引き出され、死刑施行員の銃先きに立たせられた。何れにもせよ、歐洲近世史上の一人物であるところの此の人にも、有觸を犯して自ら立ちあがる力は殘つてゐなかつた。彼はストリヤニーネの注射を受け、人工的に心臓を活動させることによつて漸く死ぬることが出來た。途中で死んだ人も矢張り銃殺で支へて他の人々の列に加へられた。

それから彼等は、何か言ひ遺すことはないかと訊ねられた。唯れ一人物云はうとするものもなかつたが、バルタジスは片眼鏡を取り出して拭いて、又それをポケットに入れた、ハジヤネスチス將軍は、除々にシガレットに火をつけた。

射てと云ふ號令が與へられた其の瞬間に五人の人々は——一人はもう、とくに死んでゐるのだが——一地上に倒れた。兵士等は直に駈けよつて、彈丸のなくなるまで死骸に向つて發砲した。

それから死骸は、運送自動車に載せられて、共同墓地に運ばれ、泥濘の中へ投り出された。遺族等が其の事を知つたのは、それから四時間もたつてからのことであつた。彼は、半時間内に夫れ〳〵自分の内身の死体を引取つて直に自分等の費用に埋葬することを許されたなら若し、三十分内に引取らなければ、共同墓地に埋めて了ふと云ふことであつたが、事實一人の未亡人は通知もれとなつた爲めに自分の良人の死体を見ることさへ出來ないでしまつた。

夫れから死骸は、運送自動車に載せられて、共同墓地に運ばれ、泥濘の中へ投り出された。遺族等が其の事を知つたのは、夫れから四時間もたつてからのことであつた。彼は、半時間内に夫れ〳〵自分の内身の死体を引取つて直に自分等の費用に埋葬することを許されたなら若し、三十分内に引取らなければ、共同墓地に埋めて了ふと云ふことであつたが、事實一人の未亡人は通知もれとなつた爲めに自分の良人の死体を見ることさへ出來ないでしまつた。

昨夜より鳴り來たる砲聲は遂に雪となつた。

降り頻る雪は白雪皚々として枯木に花の銀世界、降れ〳〵世界の不潔の物を皆おひかくす迄。だが冬は總ての人に、薄暗い物憂さを強ゆる、一片の一つが首筋に吸ついても私は淋しい。

自覺の痺癪に迫られて早くより郷里の事がしのばれて來る、

——故郷の事がしのばれて來る、

——戀しくなる。

「自分は故郷を去つて海波遠い幾千里の異郷に來てゐるんだ僕はしみ〴〵さう感じて……

なつかしき、そしてちぎりイトモ淺からざる故郷の事、東海の中部を色々と考へて見た、東京をしめ、うしろに富士の名峰聳立をひかえたる前は洋々たる濱州灘を以て、後は總ての秋收穫の終り、商家では暮の賑ひ、やがて來るべきお正月の支度に忙しい事であらう。

「あゝ私たち勞働者の前途はまた憐れなものだ」と。

自分は故郷を去つて幾年、今更ながらフト外を見ると、雪だ。

勞働者の幸福？

（下）

岡 健兒

夜間勤務は午後六時より明朝午前七時までだ、晝夜中の一時二時頃はさすがに淋しい、草も樹も眠つて、唯到る處でミシンの音のみだ。

——故郷の事がしのばれて來る、

——戀しくなる。

「自分は故郷を去つて海波遠い幾千里の異郷に來てゐる人の勞働者と死刑に處して以來、非常に除除左右の注意を加へた大臣も勝も共に對する國民の信任をそがれ、歐洲大戰の大功勞者ヴェニゼロス一派の進歩主義者を排して政權を獲得した保守派、——即ち王黨に屬する人々である。

扨ては、何所にでもあつて非常に危險な病態に陷つてゐる牛刺一件以來、彼は病院から引き出されて一層嚴重にのせられる筈なのだ。自動車は市外一哩半ばかりの所に疲勞した。彼は、溝の上に橫はつてゐる自動車は監獄の一室に幽閉せられてゐる他の五人の人々を運び來たつて、其の中の一人は、自動車の中で死んで了つた。

時の内閣ゲーナリスは、病院にわつて非常に危險な病態に陷つてゐる牛刺一件以來、彼は病院から引き出されて一層嚴重にのせられる筈なのだ。自動車は市外一哩半ばかりの所に疲勞した。彼は、溝の上に橫はつてゐる自動車は監獄の一室に幽閉せられてゐる他の五人の人々を運び來たつて、其の中の一人は、自動車の中で死んで了つた。

死刑が何う云ふ風にして行はれたか、詳細のことに就ては全く不明であつたが、最近になつて、英國のゲーリー・エキスプレス紙の通信員によつて、初めて發表せられた。ヴリシヤ官憲の間が國内から報道するの自由をもたなかつたのである。

王黨に對する進歩派の憤怒や復讐心が如何ばかりの激烈を極めてゐるかゞ、これ一事でも知らるゝ。

死刑の執行は、ギリシヤの現在を知る上に於て非常に興味ある事件である。

明日であつたが、一時延期になつて、英國のゲーリー・エキスプレス紙の通信員によつて、初めて發表せられた。ヴリシヤ官憲の間が國内から報道するの自由をもたなかつたのである。

王黨に對する進歩派の憤怒や復讐心が如何ばかりの激烈を極めてゐるかゞ、これ一事でも知らるゝ。

死刑の執行は、ギリシヤの現在を知る上に於て非常に興味ある事件である。

前獨帝自叙傳(四)

◇—童年から流謫者へ

余とビューロー

ホルスタインは自から進んで樣々な男で驚くべき記憶力を有し政黨を離合集散させるのであつた。彼は各方面特に老大官の處世では非常に巧なものがあるが、デルファイの神託の樣に曖昧模糊たるものが往々にしてあつた。だからかゝる警告の一を基礎として決定を與へた後ホルスタインは彼が前に思つてゐた所と全然反對であると詳細に亘つて說明せねばならなくなる樣な破目に陷つた場合も屢あつた。

射てと云ふ號令が與へられた其の瞬間に五人の人々は——一人はもう、とくに死んでゐるのだが——一地上に倒れた。兵士等は直に駈けよつて、彈丸のなくなるまで死骸に向つて發砲した。

それから死骸は、運送自動車に載せられて、共同墓地に運ばれ、泥濘の中へ投り出された。遺族等が其の事を知つたのは、夫れから四時間もたつてからのことであつた。彼は、半時間内に夫れ〳〵自分の内身の死体を引取つて直に自分等の費用に埋葬することを許されたなら若し、三十分内に引取らなければ、共同墓地に埋めて了ふと云ふことであつたが、事實一人の未亡人は通知もれとなつた爲めに自分の良人の死体を見ることさへ出來ないでしまつた。

夫れから死骸は、運送自動車に載せられて、共同墓地に運ばれ、泥濘の中へ投り出された。遺族等が其の事を知つたのは、夫れから四時間もたつてからのことであつた。彼は、半時間内に夫れ〳〵自分の内身の死体を引取つて直に自分等の費用に埋葬することを許されたなら若し、三十分内に引取らなければ、共同墓地に埋めて了ふと云ふことであつたが、事實一人の未亡人は通知もれとなつた爲めに自分の良人の死体を見ることさへ出來ないでしまつた。

危險極まる男

として彼を免職

私は責任を有せぬ處間が斷くの如き勢力を恣にするのは重大事であると考へた、特にホルスタインがなす樣に自分は黒幕に隱れてゐて、彼の命を奉せねばならぬ立場になり日彼と共に責任を別たねばならぬ所の官吏に會ふのを忌避するといふのは實に怪しからぬ事であると考へた。特にリヒトホーフェン時代には私は外國の大使に任命されてゐた事であつた。彼は實後に忠實して政治問題を論じさせる樣な事をよくやつたものだが私と論ずる當の相手の大使は外相と共に其場に居ながら意見を聞はれると「私は友人ホルスタインと該問題を話し合ひませう」といふのが常であつた。外務省の一役人が其の上官を差置いて外國の大使を相手にするなどといふ一事丈でも私は正當でなく思つた、がホルスタインが外國の使臣から「友人」などと呼ばれるのは以ての外であると私には思へたのである。

かゝる中にホルスタインが外交問題に大部干渉をやる樣な事になつてしまつた、彼は外交問題では宰相の言をきくが皇帝の言や考へでは重要視しなかつた。何事でも甘くゆけば外務省が成功したといふ事になり、失敗に終つたならば「煽動的な青二才の皇帝」の失敗だといふ事になるのだ、こんなであるのにビューロー伯も亦初めの中はホルスタインを使くべからざるものと考へたらしかつた。ビューロー伯は長い間ホルスタインと協力して働いたが遂にての不可解な男が誰にでも權力を振ふのは堪へ難いことだといふことを悟つたのだ。フオン・チルシユキーが外相だつた時代に彼の英斷によつて忍びがたい事は上官に最後に諮へるやうに改めたが私が「ホルスタインはどうか」とチルシユキーの意見をたゝいた所彼は「ホルスタインは私（チルシユーキー）の追彿追が加はれば加はる程僕の胸には反撥と悲憤の血が瀦る。僕はこゝに決して僕の生活の惱めさ、痛ましさを繰返すのではないつかは開拓する運命の園に豐熟した果實を以て見舞はれる日が來るであろう。

僕はしみ〴〵さう感じて……

なつかしき、そしてちぎりイトモ淺からざる故郷の事、東海の中部を色々と考へて見た、東京をしめ、うしろに富士の名峰聳立をひかえたる前は洋々たる濱州灘を以て、後は總ての秋收穫の終り、商家では暮の賑ひ、やがて來るべきお正月の支度に忙しい事であらう。

「あゝ私たち勞働者の前途はまた憐れなものだ」と。

自分は故郷を去つて幾年、今更ながらフト外を見ると、雪だ。

昨夜より鳴り來たる砲聲は遂に雪となつた。

降り頻る雪は白雪皚々として枯木に花の銀世界、降れ〳〵世界の不潔の物を皆おひかくす迄。だが冬は總ての人に、薄暗い物憂さを強ゆる、一片の一つが首筋に吸ついても私は淋しい。

自覺の痺癪に迫られて早くより郷里の事がしのばれて來る、

——故郷の事がしのばれて來る、

——戀しくなる。

「自分は故郷を去つて海波遠い幾千里の異郷に來てゐる人の勞働者と死刑に處して以來、非常に除除左右の注意を加へた大臣も勝も共に對する國民の信任をそがれ、歐洲大戰の大功勞者ヴェニゼロス一派の進歩主義者を排して政權を獲得した保守派、——即ち王黨に屬する人々である。

扨ては、何所にでもあつて非常に危險な病態に陷つてゐる牛刺一件以來、彼は病院から引き出されて一層嚴重にのせられる筈なのだ。自動車は市外一哩半ばかりの所に疲勞した。彼は、溝の上に橫はつてゐる自動車は監獄の一室に幽閉せられてゐる他の五人の人々を運び來たつて、其の中の一人は、自動車の中で死んで了つた。

時の内閣ゲーナリスは、病院にわつて非常に危險な病態に陷つてゐる牛刺一件以來、彼は病院から引き出されて一層嚴重にのせられる筈なのだ。自動車は市外一哩半ばかりの所に疲勞した。彼は、溝の上に橫はつてゐる自動車は監獄の一室に幽閉せられてゐる他の五人の人々を運び來たつて、其の中の一人は、自動車の中で死んで了つた。

死刑が何う云ふ風にして行はれたか、詳細のことに就ては全く不明であつたが、最近になつて、英國のゲーリー・エキスプレス紙の通信員によつて、初めて發表せられた。ヴリシヤ官憲の間が國内から報道するの自由をもたなかつたのである。

王黨に對する進歩派の憤怒や復讐心が如何ばかりの激烈を極めてゐるかゞ、これ一事でも知らるゝ。

死刑の執行は、ギリシヤの現在を知る上に於て非常に興味ある事件である。

前獨帝自叙傳(四)

◇—童年から流謫者へ

余とビューロー

ホルスタインは自から進んで樣々な男で驚くべき記憶力を有し政黨を離合集散させるのであつた。彼は各方面特に老大官の處世では非常に巧なものがあるが、デルファイの神託の樣に曖昧模糊たるものが往々にしてあつた。だからかゝる警告の一を基礎として決定を與へた後ホルスタインは彼が前に思つてゐた所と全然反對であると詳細に亘つて說明せねばならなくなる樣な破目に陷つた場合も屢あつた。

フエン時代には私は外國の大使に任命されてゐた事であつた。彼は實後に忠實して政治問題を論じさせる樣な事をよくやつたものだが私と論ずる當の相手の大使は外相と共に其場に居ながら意見を聞はれると「私は友人ホルスタインと該問題を話し合ひませう」といふのが常であつた。外務省の一役人が其の上官を差置いて外國の大使を相手にするなどといふ一事丈でも私は正當でなく思つた、がホルスタインが外國の使臣から「友人」などと呼ばれるのは以ての外であると私には思へたのである。

かゝる中にホルスタインが外交問題に大部干渉をやる樣な事になつてしまつた、彼は外交問題では宰相の言をきくが皇帝の言や考へでは重要視しなかつた。何事でも甘くゆけば外務省が成功したといふ事になり、失敗に終つたならば「煽動的な青二才の皇帝」の失敗だといふ事になるのだ、こんなであるのにビューロー伯も亦初めの中はホルスタインを使くべからざるものと考へたらしかつた。ビューロー伯は長い間ホルスタインと協力して働いたが遂にての不可解な男が誰にでも權力を振ふのは堪へ難いことだといふことを悟つたのだ。フオン・チルシユキーが外相だつた時代に彼の英斷によつて忍びがたい事は上官に最後に諮へるやうに改めたが私が「ホルスタインはどうか」とチルシユキーの意見をたゝいた所彼は「ホルスタインは私（チルシユーキー）の追彿追が加はれば加はる程僕の胸には反撥と悲憤の血が瀦る。僕はこゝに決して僕の生活の惱めさ、痛ましさを繰返すのではないつかは開拓する運命の園に豐熟した果實を以て見舞はれる日が來るであろう。

公開欄

△乳母出家具、玩具類

電話シーモア二四六〇

真相

SUN LIFE OF CANADA VANCOUVER, B. C.

廣告

加奈陀サン生命保險の被保險者にて住所を變更されし時には必ず其都度現住所を御通知下さい ◉現住所不明の爲め通知書を出せない事が度々あつて既に拂金の仕拂期限の過ぎし分がありまず ◉之れ等のものは時日を省く都合上 ◉上記の同會社の晩香坂支社に直接御送金下されても宜しいです ◉拂金の後れしものを手續せずに置いて萬一の事が出來た場合に保險金が取れないと大變な不都合ですから念の爲め紙上にて御注意申上げます

大正八年八月廿三日

本部代理 中野事務所

加奈陀サン生命保險會社

晩香坂支社

地方代理人

オシヤンフオル スラグストン ミルクリーキ ピーバーコーブ ポートアリス

大關政二 小田茂三郎 小林貞次 川水宗一 堀源太郎 島義忠

滿二ケ年保險料拂濟後は醫師の再診斷無く毎十二ケ月間の支拂猶像法及種々特點あり

本部代理 中野事務所

中野庄輔

晩香坂市バウエル街三九六ルーム一〇六(日加貯蓄二階)

電話シー(八八二五七二八R)

徵兵徵集延期願代書

大正十二年度に於て初めて徵集延期願を提出すべき者は明治卅五年十二月二日生より同卅六年十二月一日生まで ◉同卅六年十二月二日生より同三十五年十二月一日生までの者で從來より引續き延期願を差出すべき者は明治二十年十二月一日生より同三十年十二月一日生までの者である

即ち明治廿年十二月一日生より同卅六年十二月一日生れまでの者で確實迅速に代書可仕候

土地家屋賣買通辯代書

晩香坂市バウエル街三九八

公認 奧村事務所

電話シーモア 六四六七

自宅バイ三〇六三アール

THE ROYAL BANK
of Canada
East End Branch,
Vancouver, B. C.

資金及積金 四千壹百萬弗
支店 七百箇所 設立一八六九年

日本送金

本銀行は佳友、橫濱正金の兩銀行と特別の契約がありますから安く速く且つ安全に送金を取次ぐ事が出來ます（相場四九一五）

ローヤル銀行 メーン及ヘスティングス街角

地方在留者へ

貯蓄預金をお勸め致します

當銀行では木下齋一氏を事務員として置いてありますから地方に在留の皆さんが手紙で預金其他總ての用事を達する事が出來て實に便利です

◉富士山印齒磨レコード 每月新着十種以上備

◉コロンビア蓄音機 ◉シンガーミシン ◉乳母車、歩行機 ◉和洋樂器、子供椅子 ◉針、油其他各種修繕 ◉自轉車御一報次第進呈

メーン街貳參貳

電話シ三六九六

村木靜夫

山陽商會

The
Yokohama Specie Bank
822 3rd Ave., Seattle
Tel. Elli. 3575, P.O. Box 1917

設立 明治十三年
資本金 壹億圓
積立金 六千五百萬圓

世界各大都市に支店又は取扱銀行有之 外國爲替事務を簡便に取扱申候

橫濱正金銀行 シヤトル支店

日本向定期爲替手形 利息（目下）六ケ月以上年六分

鄕里送金（無手數料）橫濱店內に特設郵便局有之 全國各地へ迅速に送金取扱申

MONARCH LIFE
J. Hokyo, B. A. Agent

モナークライフ 養老 貯蓄 人壽保險會社

日本人部總代理

晩市カドバ街五五七番 文學士 法橋純一 電話バイ三〇四二アール

557 Cordova St. E. Vancouver, B. C.

O.S.K. LINE

運賃 晩香坂市代理店 Empire Shipping Co. 美府代理店 Rithet Consolidated, Ltd.

大阪商船株式會社タコマ支店

船名	美港着	美港出帆
あふりか丸	十二月卅一日	一月六日
はわい丸	一月廿三日	二月十日
あらばま丸	二月七日	二月廿四日
あらびあ丸		

晩市代理店 Empire Shipping Co. 美府代理店 Rithet Consolidated, Ltd. 電報橫濱 二三五弗 日本行電報 洋貨六〇弗 神戸迄二三五弗 和貨四五弗

切符取次店 晩香坂市 日加貯蓄 日加川運會社 是永商會 中山義一事務所 阿部松之進 檜伏順 大田村二郎

日加合同貯蓄會社

◉貯蓄預金 ◉定期預金 ◉公債賣買 ◉當座預金

社長 田村新吉

晩香坂市バウエル街三九八

（電話 シーモア 壹貳參）

JAPAN AND CANADA TRUST SAVINGS CO.
P. O. Drawer 130 398 Powell St.
Vancouver, B. C.

此アドレスを封書へ貼付下さい

M. Furuya Co. Ltd.
46 Hastings St., W. Vancouver, B. C.

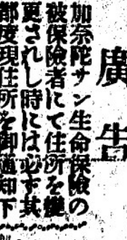

お正月の宵は
明るいマツダ電球を！

年末御贈物の御撰擇やお正月の御用意で御勝手やバーラーの電球の御取替へは御忘れでは御座いませんか？……

「科學の進歩は夜を晝の樣に照す電球が出來ました ブルーランプが其れで御座います」

ホールへは……透明電球 四十燭
ケッチンへ……同 五十燭
ダイニングへ……ブルー電球 七十五燭
バーラーへは……同 百五十燭
ベッドルームへ……同 五十燭
夜通し御つけになるには……同 十五燭

電氣道具附屬品一式

晩市西へスチングス街四六

古屋商店

電話シーモア二九三三

日本雜信

年の瀬の巷にうごめく 彩しい失業の群

求職者は千五百名 婦人の就職者は其半しか職を得ぬ一般、其五分の一殊に學資の杜絶ゐた **大學生の求職**

不景氣のなか乍らも纏つて來て、年の瀬が迫ついて來た昨今、失職者を目當にして働き口事業を不安に脅かされて

◇**日を送つてゐる者の身**　いふ の上はどうなつたら、中央失業紹介所へ調べて見ると全市の各紹介所の門をくゞつて職を求めてゐる人數は男女の別なく六千四百三人、女二百八十人にくらべて今年は男一千百三人の増して八千五百三十六人女は三百二十五人の殖かなで六百十五人、それで去年は男二千九百六十七人、女百九十二人の就職者があつたのに今年は就業を得た數は男約半分の四千七十四人、女は約五分の一の百九十二人と

智識階級の求職は

田舍の不景氣を物語る

相談所に來てゐる大學生三十二名

現に一昨日（十六日）の如きは大學院に居る法文學士が家庭教師になりたいの申出たり、陸軍工兵大尉で終戰當時學上の某は電機業に勤めたいの來るし

◇**常人生**　一名、農大生三名、明大生五名、關學生一名、國學院大學生一名、商大生三名、日本大學生二名、女子大學生一名、早大生二名、一高生一名、醫大學生一名、一名はいづれも學業の餘暇に家庭教師や事務員、書記になつて裏の補助をたいといつて來た、これは一面學元の不景氣を物語る證據であらう」と

◇**心細さ**　である、同所の岸田主任は「年の暮も近づいて來るのでなんとかしたいと思ふが、純勞働力を主場とするものでは夏期に最も必要である飲料水に關する事業、石鹼製造業、洗濯業等が多數に向ふと事業縮小と來てゐるのである、それでも九月までは大抵除かが、もう夫れも駄目な所（地方の農業）が澤山あつたので尚更困ることだらけ、智識階級者の望む事務員其他は餘つてからでもあるまいと大概は求人は除へ口にするので十一、十二月頃はなかく〜捌けがない」と

◇**婦人**　すた事業大事相談所主任は「しし詰つて相談でもあるまいと來て居になる向きもあるらしく、十一月から十二月それに新年は暇で仕方がないが、年の暮になると何時でも相談所を賑し、さうしてあり平常には

◇**加藤人**　院男五名、女一名、民男七名、女一名、助産婦一名、神官務一名、會社員四名、女二名、看護婦二名、醫學士一名、女一名が出來てゐるし僧侶も一九件からある、この内最も增加して居るのは門番として雇ふ者が四職を志願するものが四職を志願するものが四職を志願するものが

大陸日報　大正十一年十二月廿七日（火曜日）　第四千七百四十九號

長時間凝ぼける子や

癇癪の強い子供は

キチガヒになり易い

發作の原因を作らぬ樣注意

醫學士　杉江　薫

日本の警視廳から精神病院に渡した精神病者の統計は一月六十三、二月八十五、三月百五、四月百十五、五月百〇八、六月百廿六、七月百〇八、八月七十七、九月七十二、十月六十五、十一月七十六で婦人は

男子の

數を示してゐる。精神病のもとは遺傳とアルコール中毒であるが併し遺傳があるからといつて直に悲觀するに及ばぬ。又遺傳として注意することは幼年時代より常あるもの例へば癇癪の強いとか、氣まぐれのさめ方が長いか、又ヒキツケが幼兒に起つたなどしたなら餘程氣をつけるがよい。十四五歳の

破瓜期

に入ると男女共に生理的の大革新が起るからこの時期が發作し易くなる、つまり潜伏性の發作が誘因が加はつて立派な精神病者と見做して來るから特に誘因を造らぬ樣そしてそれが注意の第一である、精神病者で廿歳前後で死ぬのが多いのは此時期である、けれども早發性の者か、必ずしも精神病になるとは限らない

百人中

の廿人は立派にその素質を持ちながら一生無事に終る、要はよき發作の誘因さへ作らねばよいのである。又天才者に精神病者の統計は一月六十三、二月八十五、三月百五、四月百十五、五月百〇八、六月百廿六、七月百〇八、八月七十七、九月七十二、十月六十五、十一月七十六で婦人は

男子の

數を示してゐる。精神病のもとは遺傳とアルコール中毒であるが併し遺傳があるからといつて直に悲觀するに及ばぬ。又天才者に

「天才は優良の

劣等なり」と云つてゐる。子供を持つた家庭は、若しその子供の智能が平均に發達せずに異常の發育をしてゐたならそれが優良でも劣等でもよく〳〵氣を付けるがよい。それから恐るべきは精神病者の性發作である、食慾は勿論

睡眠

なども惡くれるが、それも東の間。火鉢がさして、また初冬の夜の寒さがしみ〳〵と迫つて來るとイヤ一杯が三杯にも五杯にも、禁酒はお向ひのアメリカの專賣と濟まし込む。

◆朝起きる——

たまらなくだるい

カップに一寸尿をとつて機會に置いて見る、さあ大變とカップを見つめる、カップの底には綿をちぎつたやうなむら〳〵したものが一杯浮き出す、蛋白！腎臟病！驚き餘つて醫院に飛び込む。醫師は朗かに腎臟炎を宣言して絶對禁酒安靜を命ずる。飲み藥に高いお金をせしめられて、はう〳〵の體たらくで病床の人となる。なかなかよくはならない。尿のにごりは無論、頭が重い、總身がだるくてむくみはなかなか〳〵引かん。

女學校の家事教育

は先づ教員から改めよ

——ご櫻楓會の中堅工藤さんが無報酬で女塾の先生に

先達て開かれた日本女子大學校第四回の卒業生で今は同會の中堅です、さよ子さんは同會のバザーで商人との交渉や陳列の仕方、さては販賣の指揮、會員の應援など三面六臂の花々しい

活動を

して居た工藤さよ子さんは女子大學校を出ました、さよ子さんは『他の方々は家庭の事情などで外に出て働けないから私みたいな者でも皆さんの代りとなつて仕事をして居るのです、今度東方女塾の教授をお引受けしたのは東方さんが最近相當なすつた遺產を全部さゝげて女子教育に盡されるといふことゝ、それからその塾は私が預つてから

抱いて

居た考へと合致する所があるので、東方さんから是非にと頼まれると共に御道りの人が法律的に限ざめて居ないのも遺憾ですが日常の家事すら滿足に

本能で

ある以上如何に人力で抑制しようとしても駄目である、敎育などで防止せんとしても所詮徹底を見ない、それで現に來朝の或一部では是れ等の不幸な人に對し勢を拂つてある所さへあるが、日本で實行すべきや否や、それが當人のために社會のために

幸福で

あるとしても山々しい人間臭で今俄に實行はむづかしいであらう

腎臟病に 糖尿病に あの藥が 利くかな (一)

醫學士　燁光生

酒飲みには持つて來いの寒さに向ひ出して來た。殊に腎臟を病んでゐる酒好きの人々は、醫者が何と云つても、この酒だけはやめられんといふ。酒好きの糖尿病の連中も無論のこと。

酒にあたつて床に就く。朝起きると氣分が滿足に惡い。頭がぼんやりして、腦中がひやく〳〵むく。殊に麻疹の氣がある人々は尚更氣分が惡い。節々が痛んで頭痛が堪まらなくする、愈やられた

投稿歡迎

原稿は成可く解り易く書いて下さい

大陸日報
婦人欄係

日本小學生の童謠 (六)

此欄に掲げたのは東京朝日新聞が日本全國の小學生から募集した童謠です。

新潟縣中蒲原郡亞巻
尋常小學校
第五學年　高橋ハル

夕やけ

空もまつか
地べたもまつか
くらもまつか
森にとまつた
一羽のからす
やけたからすは
まつくろ
くろすけ

何所に

あるかといへば

女學校の敎育が不完全だからです

今日何處の女學校へ行つても最も重要な家事科の先生が大低高等師範あたりを飛び出したばかりの獨身婦人が多いのです、實際に御飯をお鍋でたいたこともなくて御飯のたき方やお料理をこしらへ子供を持つた經驗もなくて敎科書と首引で育兒の

講義を

をし、只の一度も銀行の入り口をくぐつたことさへないのに貯金や手形のことを敎へてゐる有樣ですから徹底する筈はありません私はそんな點で出來るだけ實際を敎へ本當に家庭の人として役立つ婦人を一人でも多く作りたいと思つて居ります」と語つて居ました

出來る人が少いのには驚きます、こんな狀態ではいつまで經つても婦人の頭の上りつこはありません

所で其根本は

何所に

あるかといへば

女學校の敎育が不完全だからです

今日何處の女學校へ行つても最も重要な家事科の先生が大低高等師範あたりを飛び出したばかりの獨身婦人が多いのです、實際に御飯をお鍋でたいたこともなくて御飯のたき方やお料理をこしらへ子供を持つた經驗もなくて敎科書と首引で育兒の

講義を

をし、只の一度も銀行の入り口をくぐつたことさへないのに貯金や手形のことを敎へてゐる有樣ですから徹底する筈はありません私はそんな點で出來るだけ實際を敎へ本當に家庭の人として役立つ婦人を一人でも多く作りたいと思つて居ります」と語つて居ました

ボルガ河畔の 飢にたる子供を救へ

——ハルピン便り——

羊洞生

ロシアの少年少女の二組二組が立ち竝んで敬禮をする學校の正面を背にして胸に義捐金を入れる箱を下げ、傍の一人は「飢た子供たちを救つて下さい、お志を此箱の中に入れて下さい」と書いたビラを胸にかけて居ました、義捐された金は、日本の少年少女たちからも必ず此の支那の人たちと同じ容へを受けることを確信しますが若し此反對であつたらどうでせう、私は夫れが

小さな努力を

幸福なあなた達よ。

あなたたちの小さな努力によつてそれだけ多くの哀れな子供たちが救はれませう、あなた方に私はボルガ河畔の飢たロシアの少年少女を救ふ爲めに巷に出て「飢たロシアの子供たちを救つて下さい」と叫んでもらひたいのです、世界各國では貴子供たちが自分たちでさうした會を催して居ります、私は赤い！同情の血にいろどられたやうな日本の秋に、あなた方によつても當地に催されたやうな美しい集ひある日を待ちます。

ルカ河畔の 飢にたる子供を救へ

——ハルピン便り——

羊洞生

ロシアの少年少女達よ。

ボルガ河畔に秋を迎へて此の冬も又例の寒氣に泣かねばならぬロシア飢民兒童に比べてあなた達は幸福であるといはねばなりません

白萬を買つてかなへるあなた達と同じ年頃の、ロシアの飢た子供達を救ふために、當地では世界東夷鐵道救濟會中央委員會主催で慈善音樂會が開かれました、そして當市各學校生徒一全部休んで之に參加しました、日本側からは日露協會の

恥かしい お話

夫れは上海の同文書院に學んで居る私の友人に關します、或時彼は東京の黒龍會がロシア飢民救濟のため作つた小冊子を受取りました、そして其中に載せられた飢民の慘憺な姿が非常に不思議に珍らしく映つたので早速之を支那の少年少女たちに見せたさうです、所が彼等は笑らつて一樣に笑ひ出したので、友人はキツト痩せた骨のやうな、眼の氣味惡くふくらんだ飢民兒童の寫眞を見て笑ふのだと思ひ、一つ〳〵で彼等の無關心を攻め、同情心を喚ばしてやらうと思ひ、まづ「君等はなぜ笑ふか」とたづねて見ました。所がどうでせう彼等の答へるには「僕たちはこんな寫眞はずつと以前に見て夫れ〳〵飽傷しましたのに、日本では今頃になつて漸く初めたのですか」と云つたので、本當にその時は恥かしかつた事はなかつたさうです。私は日本の少年少女たちからも必ず此の支那の人たちと同じ容へを受けることを確信しますが若し此反對であつたらどうでせう、私は夫れが

小さな努力を

幸福なあなた達よ。

あなたたちの小さな努力によつてそれだけ多くの哀れな子供たちが救はれませう、あなた方に私はボルガ河畔の飢たロシアの少年少女を救ふ爲めに巷に出て「飢たロシアの子供たちを救つて下さい」と叫んでもらひたいのです、世界各國では貴子供たちが自分たちでさうした會を催して居ります、私は赤い！同情の血にいろどられたやうな日本の秋に、あなた方によつても當地に催されたやうな美しい集ひある日を待ちます。

恥かしい お話

夫れは上海の同文書院に學んで居る私の友人に關します、或時彼は東京の黒龍會がロシア飢民救濟のため作つた小冊子を受取りました、そして其中に載せられた飢民の慘憺な姿が非常に不思議に珍らしく映つたので早速之を支那の少年少女たちに見せたさうです、所が彼等は笑らつて一樣に笑ひ出したので、友人はキツト痩せた骨のやうな、眼の氣味惡くふくらんだ飢民兒童の寫眞を見て笑ふのだと思ひ、一つ〳〵で彼等の無關心を攻め、同情心を喚ばしてやらうと思ひ、まづ「君等はなぜ笑ふか」とたづねて見ました。所がどうでせう彼等の答へるには「僕たちはこんな寫眞はずつと以前に見て夫れ〳〵飽傷しましたのに、日本では今頃になつて漸く初めたのです

日本の出

晩市バウエル街七二三
電話ハイ　六六九

こうじ製造

卸小賣（こうじ）のもとあり

指物、玩具、家具

製造勉強仕入品澤山有之安價に販賣仕り候
御用命の程願上候
晩市バウエル街七二三
エス　川出
電話ハイ　六六九

バウエル街三四六
河邊齒科醫院
電話シー二三六二七
自宅ハイランド一五〇九エル

バウエル街二一〇
下高限醫院內
公認 **影山齒科醫院**
電話シーモア二五五五

公認 **三宅齒科醫院**
ドクトル　三宅榮壽
晩市東カドバ街四一六
電話　ハイ　二二四八

バウエル街二四五
晩市
葛原齒科醫院
電話シーモア三四五〇
自宅ハイ一〇〇五エル

東カドバ街四三八
醫師 **石原明之助**
電話ハイランド一一一

診察時間
午前十時ヨリ午後六時迄
日曜休日ハ十二時ヨリ一時迄
バウエル街完メープルルーム一三
醫學士 **高橋康百**
電話オフイス、シー五三三〇
同　自宅ハイ九二七エッキス

バシフイツク
ワイヤサプライ
卸品目
ワイヤーダイイング
ミシン
コイルドワイヤ
ワイヤ
（千變萬化レンバッキング用）
ステープルス
スチール類等
他ワイヤーダイイングに關し何でも御相談に應じます
元マクブライドウエル商會で營業して居りましたが此度名義を變更しましたマクブライドウエルも從前通り關係して居ます
電話シー六八七〇

Phone Sey. 6870　Phone Sey. 6870
Pacific Wire and Supply Co.
V. H. Ross Mgr.
161 Alexander St.　Vancouver, B. C

年末年始の御贈答品には

近來年末年始の御贈答用品には實用的の品物を御選びになる方が多くなりました
實用的の御贈答品には最も大切なる左の要素を具備して居るものでなくてはなりません

一、何れの御家庭でも必要の品で好き嫌ひがなく一般に喜ばれるもの
二、澤山有つて永く置いても品質の變らないもの
三、持ち歩きに嵩張らないもので贈答に便利なもの

世界一の好評ある
ワタマン萬年筆　萬年筆の中であらゆる缺點を補ひ免金のものとして世評のよい新見商會特製のワタマン萬年筆は贈答用に最も適します
金飾付　定價　四弗、五弗、四弗五十仙、六弗、七弗、八弗十二金ペン先付
三弗七十五仙、六弗二十五仙、七弗五十仙

ニツケル金具付　定價　二弗七十五仙、四弗五十仙、三弗四十仙
四弗五弗十仙、六弗
（萬年筆第一位を占むるに至つた品であります）

◇エバーシヤープペンシル　一弗五十仙、二弗七十五仙、三弗四十仙
（英國にして軍隊便利にて今や鉛筆第一位を占むるに至つた品であります）
◇米國製安全剃刀　一弗、五弗、五弗五十仙、六弗、六弗五十仙、七弗、九弗、十弗
（男子の方に取つては軍務便利な剃刀でありまして最も喜ばれます）
◇英、米、佛國製石鹸　一弗六十仙、八十五仙、一弗、一弗廿五仙、一弗五十仙、二弗廿五仙
二弗五十仙、三弗七十五仙、三弗五十仙、四弗、六弗五十仙
（一般御家庭用には毎日なくてならぬ必要品で重寶がられるものであります）
◇英、米、佛國製白粉　一弗四十仙、六十五仙、七十五仙、一弗　一弗廿五仙、一弗五十仙、一弗七十五仙
二弗、二弗五十仙、三弗七十五仙、五弗
（御婦人方への御贈答用には最も喜ばれるものであります）
◇同　クリーム　一個四十仙、七十仙　七十五仙、一弗、一弗十五仙、一弗七十五仙
（男子の方は御顏剃りの後に御婦人方は御化粧下になくてはならぬ品であります）
◇佛國製化粧箱詰　一箱四弗、五弗、八弗五十仙
箱の中に白粉、ベニ、香水等取合せてあります
◇英、米、佛國製香水　一弗五十仙、一弗七十五仙、二弗、二弗廿五仙、三弗、四弗、四弗五十仙、五弗廿五仙
◇三輪人參葡萄酒　二弗廿五仙、二弗八十五仙、二弗三十五仙、貳弗七十五仙、三弗廿仙
◇懷中電氣　一弗廿五仙、二弗三十五仙、三弗廿仙、四弗、五弗十仙
（外出がちの御方には必要で御子供樣には喜ばれる品であります）

右の外年末年始の御贈答品新荷到着致して居ります故何卒御下命下さいませ
（地方の御方は御指定の所へ何處なりとも御送達致します）

ワタマン萬年筆
エバーシヤープペンシル
岸本カルクス錠
キナサフラン酒
劑廳製劑

晩市バウエル街參參壹
特約販賣店
新見商會
電話シー壹參參五

T. NIMI　331 POWELL ST. VANCOUVER, B. C.

松方正作氏を
駐伊大使に推す
有力者がある——之が實現すれば
復ヶ關門戸開放の見本

復ヶ關の門戸開放は新進外交官の手腕によつて三年來苦心されて來たが最近ケ關で巡洋艦一隻で巡航し内田外相の許へ引揚した、すると内田さんが大いに喜び氣に入り意を表したので復ヶ關へ行て宣言書を出すことゝなつた——

それで御願して松方老公の孫子で内閣の書記につけ入り大公使を視つゝあるのがカナリあるといふさてもうるさいことではあるが松方正作氏である有力者方面から駐伊大使の後任として極力推されて居る折柄、石井大使が歸朝してある折柄、早速後任に——といふので目下外相に申し込んだ事といふ話である

石井大使は既記の通り、仏國に於ける日本の代表者として昨日ガヤに於て開かれた非律賓獨立運動者が英佛に代表を派して開いた會議に出席せしむべき如何の件が興味の中心となつて居る、英國當局もこの會議に對する關心も注意に上つゝある

帝國民會議
——興味の中心

既記帝國民會議は金國諸方面から代表を派して昨日ガヤに於て開會、非律賓國運動者が英佛に代表上京、出せしむべき如何の件が興味の中心となつて居る、英國當局もこの會議に對する關心も注意に上つゝある

歐米の都市計畫
講演會

ビ博士の演說

都市計畫運動の敵は第一にての連邦に對する見識の無理である、官業や勞働者は都市計畫を願みるの遑をもたない、次には政治家の冷淡と無理である彼等は力程必要でない事を方人かの人間が生活しなければならぬ都市の科學的建設及經營の如き最も重要な事柄を願みない之等の人々には時と金はあるが

都市の改善
に對しては

之を出ひなかつたのである、されば歐米に於ける都市計畫の今日あるを致されたのは實に以上の二大障害に對する不斷の大運動の結果であつた、公論之に俟つて喚起せらるゝに及て政治家は遂に避くる能はずして其の要求に應せざるを得ざるに至つた、實の都市計畫は英國の千九百九年の住居及都市計畫法の制定に於て始めて之れを見たなものゝ思ふが米國にも之れと前後して都市計畫運動は盛んになり千九百十年には全國的都市計畫會議の開催を見るに至つた、爾來計畫の實行に關する障害の主なるものは財政の缺乏と問題の解決に對し更に研究の不充分に基因するの經驗にひた、英國では都市計畫を以て貧民窟を掃蕩して新しい住宅を經營者に供給するの地のよい住宅を勞働者ことになつて居る、而して

市の郊外に
對しては

全く改善されなければならぬやうになつた、此の點に於ては英獨の都市で殊にやつた大で非常に溫厚であり

けも
頗るよい、人

も知る通り、松方公の多くの金息は殆んで歐洲に出てゐて官界に關いてゐる人はない、そんなこんで早晩も歸朝しても松方公の如しに門戸開放の唱へてゐる折柄、まことに適當な人物とはあるが現在のやうな

國際事件
の頻々たる

ンスに大使として松方正作氏は何うかと思ふ、殊に國際聯盟の理事會等は、常に日本大使は無論の位置にあるわけである

後かつかへる
と若手連除り好感を持たぬ

外務省あたりの評判では、松方正作氏は必ずしも不適任ではなく大使に門戸開放の唱へてゐる折柄、まことに適當な人物とはあるが現在のやうな

國際事件
の頻々たる

ンスに大使として松方正作氏は何うかと思ふ、殊に國際聯盟の理事會等は、常に日本大使は無論の位置にあるわけである

若手連
除り好感を持たぬ

つてゐないやうだ——ともかくも門戸開放の實現し上うとする今日に於ては、あまりかつかつして困るやうなことでは如何かと思ふ

若手連
除り好感を持たぬ

つてゐないやうだ——ともかくも門戸開放の實現し上うとする今日に於ては、あまりかつかつして困るやうなことでは如何かと思ふ

そして一方門戸開放もよいが大使級の人を持つて來られたのでは、あまりかつかつして困るやうなことでは如何かと思ふ

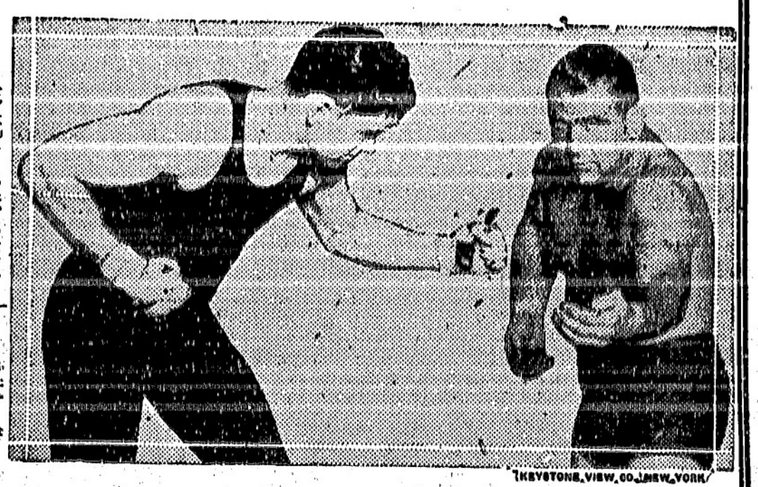

（KEYSTONE VIEW CO., NEW YORK）

左右呼べはレと拳闘界のスリルに導るのがあ。ボクシングの二人たゝ

（大陸寫眞報）

都市の郊外に
對しては

之を出ひなかつたのである、されば歐米に於ける都市計畫の今日あるを致されたのは實に以上の二大障害に對する不斷の大運動の結果であつた、公論之に俟つて喚起せらるゝに及て政治家は遂に避くる能はずして其の要求に應せざるを得ざるに至つた、實の都市計畫は英國の千九百九年の住居及都市計畫法の制定に於て始めて之れを見たなものゝ思ふが米國にも之れと前後して都市計畫運動は盛んになり千九百十年には全國的都市計畫會議の開催を見るに至つた、爾來計畫の實行に關する障害の主なるものは財政の缺乏と問題の解決に對し更に研究の不充分に基因するの經驗にひた、英國では都市計畫を以て貧民窟を掃蕩して新しい住宅を經營者に供給するの地のよい住宅を勞働者ことになつて居る、而して

市の郊外に
對しては

全く改善されなければならぬやうになつた、此の點に於ては英獨の都市で殊にやつた大で非常に溫厚であり

けも
頗るよい、人

も知る通り、松方公の多くの金息は殆んで歐洲に出てゐて官界に關いてゐる人はない、そんなこんで早晩も歸朝しても松方公の如しに門戸開放の唱へてゐる折柄、まことに適當な人物とはあるが現在のやうな

國際事件
の頻々たる

ンスに大使として松方正作氏は何うかと思ふ、殊に國際聯盟の理事會等は、常に日本大使は無論の位置にあるわけである

後かつかへる
と若手連除り好感を持たぬ

外務省あたりの評判では、松方正作氏は必ずしも不適任ではなく大使に門戸開放の唱へてゐる折柄、まことに適當な人物とはあるが現在のやうな

國際事件
の頻々たる

ンスに大使として松方正作氏は何うかと思ふ、殊に國際聯盟の理事會等は、常に日本大使は無論の位置にあるわけである

若手連
除り好感を持たぬ

つてゐないやうだ——ともかくも門戸開放の實現し上うとする今日に於ては、あまりかつかつして困るやうなことでは如何かと思ふ

そして一方門戸開放もよいが大使級の人を持つて來られたのでは、あまりかつかつして困るやうなことでは如何かと思ふ

（KEYSTONE VIEW CO., NEW YORK）

左右呼べはレと拳闘界のスリルに導るのがあ。ボクシングの二人たゝ

（大陸寫眞報）

なる負擔を增すことなしに郊外に擴張することが出來る、巴里やハンブルグフィラデルフイヤ等が餘り金をかけずに街路擴張の偉業を完成したのも畢竟これが爲である

兩側に五呎
の擴張をす

るにつき地圖を作り、濱沿道の家屋に凡て後退を命じ市は之に對して補償することなく唯土地だけを買取ることにした、土地だけ補償して貰つても沿道に廣い土地を持つてゐる地主は都市改良のために非常の利益を受けるので誰も苦情を云はぬ、住宅問題につきて特に重要なるものは多量の水力供給、適當なる下水設備、よく舖裝された道路等で近世の技師は皆之をよくするの力を持つてをる、問題は只金のみである、夫れは受益者の負擔金制度の運用でしてくれる、次に交通の問題がある、大都市の市民には工場や商店事務所に通勤するために長い距離を歩かなければならぬやうにするために商業地と工業地とを

密集生活に
陷らしむる

ものであることを牢記せねばならぬ、私は巴里倫敦紐育の交通機關を經驗した結果第一に都市の交通機關は統轄すべきことをつく〳〵感じ、第二は商工業區域に路面電車は廢すべきものであることを感じた、而して以上實際的方面の事項以外に市の美觀に注意することを忘れてはならぬ、米國では新しい建物に對する計畫を監督し許可を與へる專門の委員會を任命して市内の公私の建物の美觀を保つやうにして居る、私は日本のことは暗いが若し米國に於ける都市計畫會議であるならば次の五點を高調したい

一、都市は發達するに從つてその郊外地を統制し得る權能を有せねばならぬと

二、都市は大なる財政權を有すべきこと、殊に受益者負擔金超過收用土地增價稅に關する權限を有すべきこと

三、各種技術者、醫師、建築士、市長、市會議員及び其の他の專門家は皆それ〳〵協力すると講演、刊行物、協議會等の方法により市民に都市計畫の意義及び其の必要を體得せしむべきこと

四、實行に當りては如何なる障害に遭遇しても意に介せず勇往邁進すること

五、諸君大きな珊瑚礁も幾百方の小さな蟲によりて築きあげるのである健康に適する美しい都市は專門的智識を增進し輿論を喚起し且つ思慮に富む幾多の男女によりて築きあげられるのである

卓上閑話

アインスタイン博士の演說を聽きに出かけた所謂智識階級の中でも特に最新智識を以て自任する福田德三博士は其の後相對性原理がよく判つたと吹聽してゐるさうだが何うも怪しいとの話◇これに就いては當時やはり傍聽に出かけた鎌田文相も「相對性の原理かいサン解らないことはないさ」位でお茶を濁してるが實は解らないのだらうと惡口を云つてる者がある◇之に對する岡野法相の批評を紹介すると「福田は看板としても分らんとは云へまいよ、鎌田のは先づ信用が置けないネ併し何うせ事實を簡明する手段としては今のところないんだから分つたと云つた方が云ひ得だらう、ナゼと云つて百年間に星の運行に四十五秒の差を生ずるなんて事をそうして試されるものか、又二ツの點を接合する線が最も短い線なりとするのは違ふとか二條の平行線を際限なく延ばせば終には一線となるなんて事は縱令事實としても實生活には餘り利益もないからね」

前川商店の大勉強

年末年始に際して
大賣出しを致します

前川商店

は御蔭をもち日一日と繁盛に趣るて居りますれ偏に顧客樣の御愛顧に依る事と深く感謝して居ります就ては此の御引立に酬ゆる爲め

十一日モンデー——卅日

まで特別大勉强破格の値段を以て大賣出しいたしますから何卒御立寄りの上當店の品物を御覽被下いませ確に御滿足なし下さる値段と品物を整へて居ります

前川商店

年末年始の御贈答品は當店に限ります年毎に新しき格好の品を整へて居りますが當年は特別に法意を拂ひまして目新らしく之れなれはと御客樣の御滿足なさる樣な品を取揃へて居ります

前川商店

は平生特別の大賣出しを致さずに御客樣の御引立を蒙つて居りましたが此の年末に際しましては

年内一度の大勉强で御座いますから、いかに御客樣の御滿足なさる樣な**植段**で差上げる事が出來るかといふ事を御想像なさる事と思ひます

何卒陸續御來店の程を御願ひ致します

◆雜貨食料品商

バウエル街三六九

前川商店

電話シー三七貳壹

Phone Sey. 338

TAISHODO

301 Powell St.　Vancouver, B. C.

御藥と大正堂

◆高貴藥調劑風藥
◆小兒百日セキの妙藥
◆肛門病治療の最新藥
◆婦人病 男女 ヒット
◆最良藥錠劑ビボー

時節柄御用心遊ばせ

晩市バウエル街三〇一

ウオタマン万年筆特約販賣店

大正堂

電話 シーモア三三八

ステブストン停車場前　電話 二

晩香坡間

荷物運搬
みかどトランスファー

自動車に關する仕事は如何なる事でも御下命に應じます

晩市バウエル街貳壹二〇九

セーフティ
グラージ

電話シーモア八九一一

晩市バウエル街二三九

衣類一切

松宮
瀨野 雜貨店

電話 シーモア四一九一

右新荷到着
上候

晩市東ヂオージア街二四三

松山商會

電話シーモア九一七八

新日本新米
加州新米
糯新米

入札競賣——靴店

入札高 貳千貳百弗以上

◇ミシン フイツキスチヤ及現在品約參千弗餘

但し（新オーダー品レツキー赤糸千供靴）二百七十五弗（來御分を除く）

右入札希望者は來る十二月三十日午前十一時迄に在品實見の上同時刻三枝靴店に於て入札せられたし

晩市バウエル街四三三
電話バイランド三九五九

責任者 濱垣貞一

三枝靴店

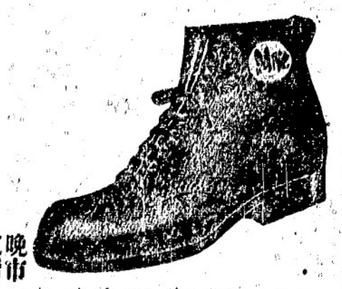

徵兵徵集延期願

證明料及び手數料共金貳弗

日本行各汽船切符販賣

●妻子、健用人、定着農夫等一切の呼寄願、再渡航證明
●出生、死亡、婚姻、離婚、養子緣組等其他届書一切
●當國政府へ出生届、歸化申請其他各種代書及通辯

晩香坡市バウエル街二三五（松本旅館二階）
大阪商船日本郵船 切符販賣代理人

中山義一事務所

電話 シーモア七六五二
自宅バイ二三〇七アール

（水曜日）一九三一年十二月廿七日

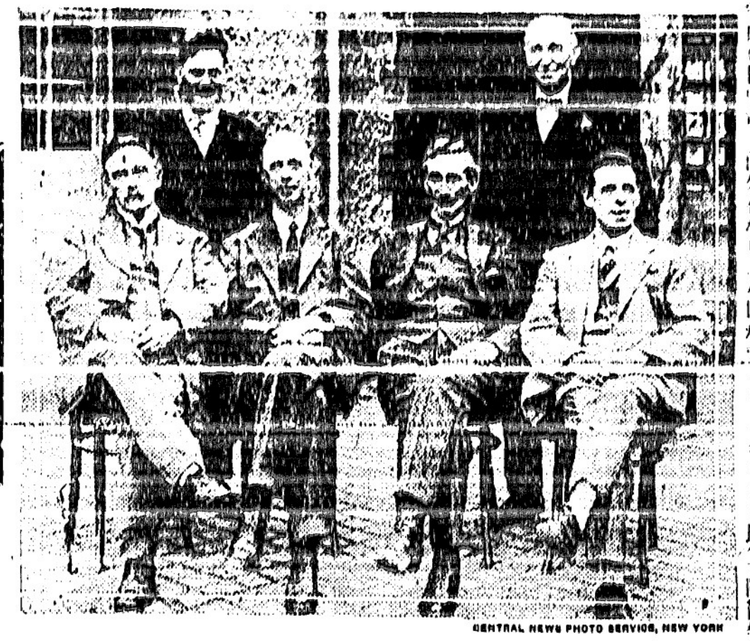

CENTRAL NEWS PHOTO SERVICE, NEW YORK

本社東京特電

▲信越國境大雪に襲はる
信越國境に大雪降りて交通杜絶し交通非常に困難となれり

▲神戸碇泊船の無線電話
神戸市内と碇泊中の諸船との間に全く無線電話にて通話し得ることとなれり

▲共同管理論再び現れ來る
支那政局の前途に關し共同管理論再び現れ來れり

▲神保養中の摂政宮殿下
摂政宮殿下には御病氣の爲め目下葉山御用邸に御保養中にあり因に新年の參賀は御見合せられたり

▲貴族院豫算委員長決定
貴族院の豫算委員長には林博太郎氏を決せり

▲吳議長不信任の提出
吳議長不信任案は議會の召集と共に提出すべし提出期日は二十八日ならん

▲議會開院式ご勅語捧讀
議會開院式には攝政宮御保養中の爲に臨場なく勅語は加藤首相代つて之を捧讀すべし

▲貴族院全院委員長決定
貴族院の全院委員長には蜂須賀侯爵を挙げらるべし

▲法王廳への使節派遣反對
法王廳への使節派遣は政教分離の建前上反對なりとの聲あり

▲岡山市々長の任選決す
岡山市々長の任選は市會に於て十二月廿八日左の如く決定せり（昨夜着電）

近東平和會議と露土

（ロンドン十二月廿六日）ロンドン・カイネの日本ゾヴィエットの第十回會議は本日午後ロンドンに於て開會されたるが露國代表者三名と英國代表者三名より成る委員會は英國代表者の提出せる近東平和條約案に關し討議を開始したり

賠償問題と佛蘭西

（巴里二十六日）佛國はルール地方の軍事的占領を斷念しルールよりの撤退を平和的に管理し獨逸への一切の物資に課稅せんことを一月廿四日の會議に主張することに決せり

帝國議會開會さる

（東京二十七日）帝國議會は本日開會式擧行、攝政宮殿下は御病後の爲に行啓なく加藤首相も病氣の爲に出席なかりき

日本航空事業發達

（東京二十七日）日本と支那朝鮮との間の定期飛行郵便開設計畫中にあり、米人一貴米家が貴に十萬弗以上を寄附せること與つて効あり愈國際飛行協會々頭長岡外史中將は云へり

滿鐵の開放提案は

＝根據なき風說と米國大使聲明
大使は朝鮮の植民政治を稱賛

最近或新聞に報ぜられる南滿鐵道を國際的に開放する提案に關し十二月十九日外務局は次の如く聲明した「駐日米國大使ソーレン氏が歸東を訪問し同總督と會見したる際滿鐵參を國際的に開放する意味に於て川村同鐵道副總裁が日本以外の列國よりの投資を歡迎する事を以めかしたといふ報道が各地に傳はつたが外務省の入手した伊集院總督よりの報告に依れば以上の事實を認めず且つ新聞報道には何等根據がない」と

◇日支友情の
增進を
米大使切望す

十二月二十日のジアバンアドバタイザーは支那訪問より歸京せるソーレン米國大使の述べたる感想談を掲載して居る「最近或新聞は

◇根據
の無い事を聲明した滿鐵に於ける能力の事業は最も廣んに發達して居るが將來の發展は鐵道に待つ所が多い支那及び朝鮮訪問中同大使は伊集院男並に齋藤總督と會見したが就れも最も卓絶せる列行政官であると稱賛の聲を呈して居る」尚大使語を繼いで曰く「朝鮮人は今日の如く幸福な生活を營んだ事は無いだらう斯くの如き見解は

◇朝鮮
內地に在住する多くの人に依つて裏書されて居る」更に日支關係に言及して同大使は最近支那の日本に對する友誼的好感が增進せる事を認めた此れは山東撤兵後支那內地諸新聞の論調に依つて窺知する事が出來ると同時に滿鐵の平和を確保する爲

ポイント・グレーの
排日犧牲者宇野君が
＝退學を命ぜられた眞相
十五才以上が其理由

去る二十日の本紙に於て報じたポイント・グレーに於ける排日の犧牲となつて、同地のクイン・メリー・スクールより退學を命ぜられた山口縣入宇野善吉君は左の一文を本紙に寄せ、一般邦人に對して發表する所があつた、同君よりの公開狀を原文の儘掲載する事とした

僕は紙上に報ぜられた如く、クイン・メリー・スクールにて◇退學を命ぜられ紙上には出ないしてありましたが其時は僕は通知して居たので事實の話は來らんとする一九二三年からの事であります、僕は紙上に

三年より
◇東洋人の滿十五歲以上の學童を絕對に入學せしめない意嚮を有し、僕は確實に其事實を知つて居る、それはポイント・グレーの學務委員長から僕のスクール・ボーイとして働いて居るミスター・ハーベーに對し右の如き意味の手紙を送つて來てゐた、彼等が斯の如き事を次の年より實行するとなれば同胞一同にとつては大なる

◇問題
である、一本のマッチの火でも油斷は出來ぬ（中略）同胞學生諸君並に父兄たちも自分を考へると共に自分の子の前途をも考慮する必要があらう、今や起らんとするポイント・グレーの火は漸次大きくならうとして居る先づ今、何等か消火方法を考へなくてはならないと思ふ（完）

◇路連
の水を温め、冷やかなる潮流は流れて其の路連の水を冷やかにする、雪は白く清く飽迄人の心を美しくする、雨はいやに人の心を不愉快にする風は柔軟にして暑の時節には涼しく心地よく感せしむるが其の力をインクリースする時は暴風となりて家をも破壞し人の心を悲慘ならしめる、人種的競爭も之と同じで

◇彼等
同人種の利益、進歩のみ計り他人種を排すれば他の人種は自然に反感を抱かねばならぬ、到底平和主義の實行は出來ぬ、けれ共勝手な彼等の行動によつて自然其處には衝突が起る、今やフレーミング・アイアーはポイント・グレー・ジストリクトを洗ひ去らんとして居る、彼等は來らんとする一九二

支那人排斥案
領議會に提出さる
內容の精細は未だ不明

（サタワ二十七日）國中何れの州よりもビー・シーに先立ちて最も重要の議案即ち當國への支那人移民の處理に就ての案は來期領議會に現るべし、案は制限的性質のものにして重ねたる議論は續行さるべし、提案者大會の決議一大同が故に詳細は不明なるも聞く所に依れば一切の支那人は生命貴重なく二人は重傷を負ひ他の四人は輕傷を受けた、何れも白人であつた

人間の死ぬ所を見たかと
友達の面前に於て
劇藥を仰いで自殺した醫師
シャノン氏の變つた最期

マギール大學出のドクターで大戰にも動功あり當市で開業して居た醫師ダブルユー・エル・シャノン氏（三）が昨夜自殺を遂げ併も其方法が餘りに變つて居るので二重に人々を驚かした、氏は昨日午後二時十分メイン街六百番臺で乘用の自動車を市俄古チャンク會社の自動車と衝突させて探偵ベリー及びサンストラムの兩人に依つて引致され檜事の際は彼は酒氣を帶びて

◇自動車と電車
衝突して傷六名

昨夜十時頃キングスウエーと第十六街角に於て電車と自動車との衝突椿事あり一人は生命覺束なく二人は重傷を負ひ他の四人は輕傷を受けた、何れも白人であつた

◇クリスマス祝賀
メソヂスト教會に於けるクリスマス祝賀會は今晩七時半より本會堂に於て擧行する筈にて多數の來會を歡迎するとの

◇花月氏逝別會
昨夜山科亭に於て有志井數名忘年會を兼ね近々歸朝する花月榮吉氏の送別會を開催

◇起訴陪金拂戻者芳名
第二區漁者協會扱（第六回）

甘弗、中井保一郎△十五弗宛、狩谷五郎吉、林鶴次郎△五弗宛、坂本淺吉、吉田龍吉、濱鶴吉、向井彦二郎△四弗宛、三木政男、和田由太彌△一弗宛、極本兼吉、碇忠藏、川瀨眞藏、脇田市松、片山貢吉、小山常吉、寺下松藏、西貢吉、田端安太郎、下岡佐市

甘五弗、松本鐵藏△四弗宛、岩崎留吉、山本源吉、松本佐太郎、海野由松、海野龍太郎、藤崎慶三、笹井政市、小柳新太郎、濱勇三、丸本若四郎、前田源次郎、船築太郎、寺下伊太郎、前田德市、倉本佐次右衛門、藤井節

四弗宛、杉山保太郎、高岡政治、大津貢松、寺西保吉、倉橋末吉、同文吉、大下倉吉、西喜之助、同芳三、西濱重次郎、立石清造、和田源次郎、船築太郎、寺下伊太郎、前田德市、倉本佐次右衛門、藤井

大正拾壹年七月貳日見積
ビー火災御請書
コーツネの部（順序不同）

拾五弗、岸本勇吉、中村重太郎、加藤研造、濱崎謙作、立石榮之助、伊藤房吉、久保田上次郎、桑野松平、高岸德平、小早川鐵一、參弗宛、米田辰一、九川小市、野口傳次郎、壹弗宛、藤澤三郎、細野精六△、壹弗宛、高岸與志信、小松原作次郎、高岸與志信（赤自治會）、拾參弗、合計金八拾七弗拾五仙也、岡新町廣告代、拾參弗、岡新町廣告代、拾五弗拾四仙也

コモックス自治會

三枝紙屋の店じまひ安賣は品が新しく良くて安いのでよく賣れる、墨柳軒店の年末大賣出しは中々好評である

◇加藤氏講演
加藤咄堂氏は本日二時からステツストンに於て午後八時からはオレンヂ・ホールに於て講演をなす由

◇ク島方面の地震
昨日の美府發電に依ると日曜日クイン・シャーロット島に地震のあつた旨デッド・トリー・ポイントの無線電信技手に依つて報告された、時間は午前九時半であつてゴンザレス・ハイツの觀測所にも明かに感應した

◇日支間の友情の增進が最も必要なる事を繰返して述べた

◇島方面の地震
昨日の美府發電に依ると日曜日クイン・シャーロット島に地震のあつた旨デッド・トリー・ポイントの無線電信技手に依つて報告された、時間は午前九時半であつてゴンザレス・ハイツの觀測所にも明かに感應した

◇自動車と電車
衝突して傷六名

昨夜十時頃キングスウエーと第十六街角に於て電車と自動車との衝突椿事あり一人は生命覺束なく二人は重傷を負ひ他の四人は輕傷を受けた、何れも白人であつた

告第一區漁者
協會

本協會は第一區漁者全般に對し去十一月十六日ステツストンに開催せる第一回漁者大會の決議一大同盟約事項に基き本會の決議に依り、先にステツストン漁場の實行せし三百弗也のプロミソリノートに署名せしむる事と

漁者職絡協議會の定めたる起訴基金職絡費一弗を加へ都合五弗也を各地代表者或ひは直接本會事務所に拂込む事、未署名者及び末拂者は此際速かに其の運をとられ度此段廣告候也

十二月二十一日
ステツストン郵函五四
第一區漁者協會

尋ね人

原籍滋賀縣愛知郡角井村百濟寺西組
現住所當地後藤ヤングに滯在中
右の人當地に病死致候に付き知人一同の世話にて同十七日葬儀執行當地の墓地へ假埋葬致候間此段生前知己諸彦に謹告仕候
當國在住の越傳即致候も所在判明致さず候に付茲に廣告致し次第改めて御一報を煩はし度候
十二月十七日
フィルドにて
藤田信禮
後藤禮吉
世話人
石原三之助
谷澤定太郎
山口春一
宮成繁雄
外同

診察時間
午前十時半後八時
內外科、婦人科、小兒科
自午前十時
至午後八時
高原醫院
ドクトル下高原幸藏
事務所バウエル街メーン街角
自宅フェヤビュー西第十街三豐
電話事務所シー二五五豐
同自宅ペビユー二四〇六

一、血液檢査及び六百六號式は九百四號の注射治療をなす
一、市內何れの病院にても入院治療を希望する患者は本院を御尋下されば懇切に便宜を與へます
一、ウオークマン・コンペセーション・ボードに關する手續をなしますから怪我をせられし者は至急本院を尋ねられよ

公認下高原醫院

書夜電話（シーモア）七九七一

ヤマタキシ
晩市ステブストン間
荷物自動車の御用は
日本運送社
晩市ゴーヤ街二〇五
申込所ヤマタキシ內

◎當國政府及市事館屆出願濟

雇はれたし（學校休暇中）
來月八日迄ボーイとして臨時に雇はれたし委細大陸社內へ乞御照會

日本行汽船切符販賣
各汽船
十二月廿八日出帆賀船
◎ロシア號
十二月廿八日
晩香坡市バウエル街二三一
電話事務所シーモア八一〇七
自宅フェヤモント一八六七エル

シービーアール切符販賣代理
日本郵船
井手兄弟商會

例年の通賃餅いたします
東カドバ街五一三
電話ハイ三〇五五アール
福本屋 井頭

徵兵延期願
例年の通り手續仕候
日本行船切符
取次 日本郵船
シービーアール
大阪商船
バウエル街六二二
電話ハイ三六九六

徵兵
延期願手續手數料保證料共二弗外に郵稅
晩香坡市バウエル街三五五番
日本土地仲買社
中井幸平

魚店
さい迄ずつ電話かけて下さい正月用のお魚はすつかり揃へて置ります何なりと御魚御入用の節は當店へ御知らせ下さい
バウエル街六二二
電話ハイ三六九六

プレス屋賣物
持主歸國に付左記賣渡し場所有望家室バスルームあり晩道具一切付委細面談
大陸社內事業部へ御照會

告示
年末年始公休左ノ通リ定ム
十二月二十九日ヨリ一月三日迄但シ緊急事務ハ此限リニアラズ
右告示ス
大正十一年十二月二十七日
在晩香坡
帝國領事館

手足專門醫
エッチランド夫人
エス
電話シーモア一二一三
九二四パークスビルデング
夜又はサンデーにても前から御話し下されば診察します
右樣は足の何處かに不都合がありました時をんなに不愉快なことでしよう

O. B. ALLAN'S NEW YEAR GIFTS

年末年始の
御贈答品は當店の上等で安價な品を御選び下さい
先づ整師を御覽下さい
店へも御入り下さい

年末年始
贈物
グランビル街
ベンダー角へ
此の方面へお出での節は是非御立寄り下さい日本人顧客は特に歡迎致します

貴金屬寶石商
オーアラン商會
ビーアラン
グランビル街四八〇四八六

オーアラン商店の
年末年始
ビーアラン
グランビル街
ベンダー角へ

火災御請書
ビーバン
コーツネの部（順序不同）
岸本勇吉、中村重太郎、加藤研造、濱崎謙作、立石榮之助、伊藤房吉、久保田上次郎、桑野松平、高岸德平、小早川鐵一、參弗宛、米田辰一、九川小市、野口傳次郎、壹弗宛、藤澤三郎、細野精六△、壹弗宛、高岸與志信、小松原作次郎、高岸與志信（赤自治會）、拾參弗、合計金八拾七弗拾五仙也、岡新町廣告代、拾參弗、岡新町廣告代、拾五弗拾四仙也

コモックス自治會

手足專門醫
エッチランド夫人
エス
電話シーモア一二一三
九二四パークスビルデング
夜又はサンデーにても前から御話し下されば診察します
右樣は足の何處かに不都合がありました時をんなに不愉快なことでしよう

徵兵延期願
例年の通り手續仕候
日本行船切符
取次 日本郵船
シービーアール
大阪商船
バウエル街六二二
電話ハイ三六九六

濱垣事務所
晩市バウエル街二六二
電話シーモア四二八〇
紹育生命保險代理

辯護士
エー・エッチ・ヤング
（日本語を話します）
事務所グランビル街七一八、八
ークスビルデング七二四
電話シーモア一六二七

日本行汽船切符直接販賣
徵兵徵集延期願の手續了迅速に致します
內外仲買商會
バウエル街二七〇
兌金融社跡
電話シーモア五〇二七

オートツアー　前一〇、三〇、後一、四五
グラント　前七、八〇、後七、一五
ポートランド行
ヘレン丸　一月十日
あらばま丸　一月廿日
ベンクーバー　一月廿三日
ガルフ急行　前八、〇〇（金）
ハウエル河行　前九、三〇
キャンベル河行　后六、〇〇木
インデアン河行　后一、〇〇（火）
スキーナ行　前九、三〇日
ピー・ジー・イー列車（北晩發）
前九、三〇後一〇時迄一時間毎ニ發
（祭日前八、〇〇ヨリ前同上）
ピー・ジー・イー列車（北晩發）
前六、〇〇後一〇時迄一時間毎ニ發
（祭日前八、〇〇ヨリ前同上）
ポートランド行
ヘレン丸　一月十日
あらばま丸　一月廿日
ベンクーバー　一月廿三日
ガルフ急行　前八、〇〇（金）
ハウエル河行　前九、三〇
キャンベル河行　后六、〇〇木
インデアン河行　后一、〇〇（火）
スキーナ行　前九、三〇日
ポートランド行
ヘレン丸　一月十日
あらばま丸　一月廿日
ベンクーバー　一月廿三日
ガルフ急行　前八、〇〇（金）
ハウエル河行　前九、三〇
キャンベル河行　后六、〇〇木
インデアン河行　后一、〇〇（火）
スキーナ行　前九、三〇日
ポートランド行
ヘレン丸　一月十日
あらばま丸　一月廿日
ベンクーバー　一月廿三日

小說

黃金（九）

佐藤紅綠

落椿（五）

「いゝねえ母さん」と睦子は力なく小鉢の前に坐り灰を掻きやがら「遊行かなきやよかつたと思ふわ」

「どうして？」

「梶さんはね、此儘歸つてくれつて言ふんですもの、御手傳ひ等ぬ、お前の一生の御願だからつてゆるたいと云つたらね、姉さんも居られるや困る事があるからと聞うぢやふのよお母さんにも寒て貰ひたいつて其機奥へ入つて了つたよ」

「呆れた子だねえ、御父樣の許なしにお金持になつたからつて高慢になつたんだよ、そんな所へはもう二度と行かない方が宜い」と母は半ば宥める樣に半ば叱る樣に云つた。

「いゝら姉妹でもお嫁になるとゝう他人になつてしまふのね」と睦子は淋しそうにして仙を噛んだ。

＊　＊　＊

香川は眠つて居る。睦子と蝶子が呼びやめたが聞えなかつた。

「今日が結婚日！」

一年ぶりが如く晴れ渡つた香川の胸に交してもの暗々たる翳が漂つてゐる

外國語學校問題

ケアリントン知事より内務卿へ報告せる内容

毎年同じ事を繰り返す

ケアリントン知事より昨年内務卿へ報告せる内容は、やがて佛教をして布哇に於ける一大勢力たらしめた（少くとも佛教に於ては）各派の勢力は一院の創立を其に多くの時間には現在日本學校の外支那語學校（十二）及び朝鮮語學校（十）がある全島を通じ約二百餘の外語學校と四百名の外語教師とがあるも夫れ等二百校で通ずる兒童は二萬九千八百人及び、外國語學校中國人家庭特に公衆は夫れが米語に比して殆んど重きを置かざる事に及ぶ學校を監視するやうになつた、一九二〇年度豫算制定の外語學校取締法は大體の學校を解散せしめ教育局監督の下に置いたが法令は妥協に過ぎなかつたのである

◇同法令は　外國語學校を設立し私立學校と爲したのである。一般に有効となつて以來教師及び兒童數は著しく增加した、日本人間には一九二〇年度豫算制定の外語學校取締法は大體の學校を解散せしめ教育局監督の下に置いたが法令は妥協に過ぎなかつたのである

◇ケアリントン知事より米國内務卿へ報告せる内容は、やがて佛教をして布哇に於ける一大勢力たらしめた（少くとも佛教に於ては）各派の勢力は一院の創立を其に多くの時間には現在日本學校の外支那語學校（十二）及び朝鮮語學校（十）がある全島を通じ約二百餘の外語學校と四百名の外語教師とがあるも夫れ等二百校で通ずる兒童は二萬九千八百人及び、外國語學校中國人家庭特に公衆は夫れが米語に比して殆んど重きを置かざる事に及ぶ學校を監視するやうになつた、

詫間の猫

（第二章十六回）

桃川如燕口演
浪上義三郎速記

母の家へ案内

筆子郎の狐狩するを見て警部が

警「これ／＼さうあはてるには及ばない、若し後人共がなんと申してなぐり殺して捨てゝ行つたのだと申しては干、先づ其方は落着いて居るが宜からう」と言はれて亀次郎も安心いたし

「どう仰しやいましても、何しろ私には前科の代から居りますとて土地を離るは勿論「尤もである、併しなほ今後共外出をへ余人の世話なをいなす際は能く身体を調べた上で出さねば成らぬ、他くろやうはこゝを出来いなす、他人は決いたすが宜からう」

なう此れへお通し下さい その」かしこまりました」扨でおその〳〵案内にて伊三郎は警部の居間にまする「警「大層りくまられたなこれは鈴木様、昨日はいろいろ有難うございました、就いては「伊「イヤ、今朝はで本町まで用があると申して出てまありました、且那様御健かへお越なされますか「警「厭川君がわつて出てまある

へ、伊「お神さん、奥様はどうなさいました か「ア イ、泥んでゐるも御退加減と仰しやつて奥の居間で縫物をしていらつしやるよ 伊「さうでございますか かよなんぞ奥様に御川が在つて来たのかえ」伊「さうです、雪は奥様のお兄上様をお伴れ申して来ました かよ「ナニ、奥様のお兄上様だと」と言つたが不機さうな顔をして伊三郎を見て居る、所へ是れを聞いて次の居間から出てまあつたおさよ「オウ、伊三郎殿か 伊「これは奥様で、今日は珍らしいお方をお伴れ申しました さよ「今次の間にて聞きましたがわたくしの兄を伴れてお出でかされたとか、伊しわたくしには兄なぞありませんこれは何かの間違ひではないかと思ひますが」と不審さうに尋ねた

◆歌◆

櫛の歯かげにうれし柳の芽子
宇宙の手際が衆て取りにけり
◇
雀の巣の軒の近に伸び渡り巣づれひまなく夏さりにけり
◇
少みしてそゞろもほるすがすがしき莉の畑はたゞにひそげし
◇
夜を夜とし昼を昼としあやしまね必を持てるわれはさびしも

亀「不知いたしました、僅か五年許料を貰つて人の為めに牢に入れられるやう事になつては大損、お来十能く注いたして扱ひます 警「これが宜い」と警三郎はそれと無く意見いたす、翌日の正午頃警部の服を脱けて入つてまつた一人の男 ○御免ください、御ほさうと言ふは此方でございますか」それを聞いて出てまあつたは鶴次郎の女房おその「ハイ鈴木様に鈴木警三郎様と仰しやるお方はおいでなさいますか、そのハイ居りますよ、貴郎は何方からお越しなさいましたか ○「手前は伊三郎と申すもの、こゝに鈴木様に阿波屋の伊三郎がまつたと取次ぐてくださいまし その「少々お待ちくださいまし」と言ひ置いて二階の警三郎の居間に来て此の事を告げた 警「オウ、伊三郎が見えたか、なんで今時分来たか、

一粒金丹

一手販賣

一粒金丹御試し下さい
内外薬何でもあります

晩市パウエル街一五九

笠岡開進堂

電話シーモア九二四七

150 Powell St. Vancouver, B. C.

子宮病血の道
産前産後の靈藥
◆順血速治湯

晩市特約店
すしかまめし
電話シー八二四九 菊の家
アレキサンダー街貳〇年

うどん そば
御手軽料理
梅月

仕出し承しますから一寸電話をかけて下さい
電話は
シーモア参九参八
メーン街壹五〇

すし
御めし
仕出し

バウエル街三二四
電話シー五七七五 商會みやこ

バウエル街二五一
電話シー四三一七 三好めし屋

私儀今回他の按摩術とは一流違ふ「あんまこ」を開業仕候間御試めし旁々是非御光来下され度奉願上候
晩市アレキサンダー街四〇九
内田榮次郎

按摩術開業

洋服新調
クリーニングプレス
染物、直し物一切
バウエル街五七八
齋藤洋服店
電話ハイ二八七

最新薬
ねつさりなんこう
下熱膏
一手販賣所
晩市メイン街三三
山陽商会

今回ショボレー新式七人乗自動車を購入し大勉強にて御用命に相應じ可申候間何卒御用の節は電話にて御下命の程御上候
晩香坡市バウエル街三四四
前川運送店内
森 八藏
電話シーモア二二四〇
夜間シー三六七八ワイ

モリタキシ

料理屋飯屋案内（いろは順）

晩市ゴーア街一三〇
一力
電話シー四〇三三

バウエル街二四三裏
○福
電話シーモア六〇九五

晩市メーン街二〇六裏
うどんそばい さみ
電話シー一五三八

バウエル街二五〇
天狗
電話シー三五三八

晩市バウエル街四四一
林家
電話ハイランド一九九

晩市バウエル街二二九
千鳥
電話シー一六九九

アレキサンダー街三六二
よしの
電話シー一二五六

ダンレビー街一三九
うどんそば 竹の家
南京料理
電話シーモア四三五七

アレキサンダー街三二〇
樂々
電話シーモア四八二四

晩市メーン街二二九
音羽亭
電話シーモア八六九五

バウエル街二四三裏
○福
電話シーモア六〇九五

ダンレビー街二二九
三玉屋
電話シー二四一八

御めし うどん そば
喜らく
電話ハイ一〇一八

晩市メーン街一一六
梅香
電話シー四三六二アール

バウエル街二六一
晩粋軒
電話シー四〇三二

晩市バウエル街参参参
山科
電話シー二七七九

晩市バウエル街二六六
日の丸
電話シー三四三三

◆金類一切
晩市バウエル街二三〇 電話シーモア八七四六
バウエル金物店

季節の御愛用品
陶器製、ゴム製湯タンポ、寝爐
懐爐、最新製完全無缺の製品
高等風薬セキ止薬
萬年筆各國製ソリ同附屬用品
各國製化粧品、自動 押出巻煙草入

値段は極力大勉強にて差上ます
御用の節はバウエル街二四九元 磯村藥舗 成心堂へ是非御下命を願ひます
バウエル街一四九
誠心堂
電話 シー 四八八四

平産丸 特約販賣店

○新荷着 ●チェリー油 ●雀茸 ●寒天 ●三輪石鹸 ●金時豆 ●ライオン歯磨 ●青エンドるめ ●切すし ●蛤時雨煮
右最近便船にて到着仕り候間多少に拘らず御用命之程願上候
東カドバ街一六二
松宮商店 食料品部
電話シーモア三五九七

晩市メーン街一八七
青物委托販賣
◎的矢印 加州米

大工道具一切
晩市バウエル街三四六
秋山金物店
電話 自宅 ハイ一六一一 ルエ九六五五

カジ屋
鈴木均
電話シーモア四〇〇九エル

エキスプレス
今回都合により左記の所に移轉いたしましたから又御用の方は誠心堂へは田中魚店（御通知下さい）
電話 シー四八八四 シー五六六一
江畑運送社

時計販賣並に修繕
晩市バウエル街二四四
萩原時計店
電話シー四〇八四

洋服プレス
洗濯染物業
メーン街貳貳七 電話シー七九九
メーダイウオーク
本田坂市

和洋雑貨食料品
晩市アレキサンダー街四三三 電話ハイ七二二
福井商店
福井旅館

和洋雑貨食料品
ニューウエストミンスター市コロンビア街八三七、八三九
西口商店
電話 一一六一
自宅 一一四九X

清潔なる二乃至三室續きにて御夫婦者に最適當なるアパートメントはバウエルハウス街角
メリーランドホテル
館主 森下長次郎
電話ハイ一八六〇エッキス

和洋雑貨
食料品一切
晩市バウエル街五六八
鳴瀬商店
電話ハイ 九〇四二

日本行汽船切符取次仕り候
雑貨食料品
エキスプレス
晩市バウエル街四五三
郵函一二六四
電話ハイ四八九
堀善商店

男女洋服裁縫
クリーニング、プレス
ダイウオーク何れも入念
アポット街三三三ウッドワード隣
ノビーダイウオク
電話シーモア二二八〇
鮫島吉彦

辨當並にめし
電話シー五七八二
晩香坡市バウエル街三九三
梅の家席

お手輕料理並に會
バウエル街三三三
電話シー五一八九エル
○一めしや

晩市メーン街二九〇〇
電話フェヤモント二七二二
ステート洋服洗濯 染物工場
晩市ブロードウエイ街一四六
電話フェヤモント二〇七八晝夜
樋田

和洋雑貨食料品
晩市バウエル街三七九
江畑商店
電話シー三八九五

和洋雑貨食料品
皇港市第三街
山中商店
P. O. Box 16, Pt. Rupert, B. C.

室内清潔 取扱丁寧
各室共スチームヒーター及湯水の設備あり
プリンスルパート市郵函七五
持田旅館
電話六五九

▲木材輸出商
プリンセス街三三五
花月事務所
電話ハイ一四五
335 Princess Ave. Vancouver, B. C

和洋雑貨食料品
晩市バウエル街三四
樂々
電話シーモア四八二四

晩市メーン街二二九
音羽亭
電話シーモア八六九五

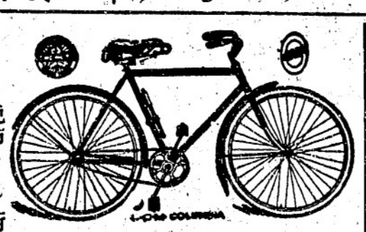

日本行に自轉車
英加製強くて輕く走る上等自轉車
四十二弗以上七十弗及百弗
色々取りそろへて居ります必要の附屬品全部附荷造して大勉強で差上ます
（中古十五弗以上）
自轉車の御用はターメーへ御願ひ申します
新品税關十六弗、中古無税、船賃各四弗
新古取替月拂賣出し
修繕大勉強 見本進呈
ターメー自轉車店
晩市メーン街壹壹貳
電話シー八五二〇

婦人裁縫實地教授所
獨得の教授法により多少裁縫に心得ある方にて裁斷法修得志望者に今回向ふ三ケ月
◎如何にして寸法を割出すか ◎如何にして型紙を造り得るか ◎如何にして格好よく縫ひ得るか……に付て誰でも容易に會得出來得る樣理論と實際によつて教授致します 月謝其他委細左記へ問あはせ下さい
バウエル街四六九 小林三之助

果物煙草
前川運送店
晩香坡市バウエル街三四四
電話シーモア二二四〇 稻本與十郎

T. MAIKAWA
369 Powell St. Vancouver, B. C.

新荷到着
◉愈々寒くなつて參りました
◉御仕度品は是非當店をお尋ねの上お求め下さるやう品が善くて何時でも安く買ひ得ると御好評を蒙つて居ります
▲新鹽漬茄子▲トロ、芋
▲大玉里芋▲關取印白米
其他和洋食料品一切
晩市バウエル街三六九
前川商店
電話 シーモア 參七貳壹

肺炎になつたら一大事
從來風邪は極めて輕視せられて居りましたが醫々の研究となりますから故早いうちに御手當が肝要であります
▲若し風を引されたら新見商會の高等風藥（五十仙）（一弗）を御服用下さい一服全快の解熱藥であります
▲若し咳が出ますならば新見商會の鎮咳液（八十五仙）を御服用下さい奏効確實であります
右の外左記の良藥も取揃へて居ります
△六神丸△實効散△キナピリン△（アリン丸△（ブリン散△アンチピリン丸△アンチピリン散△サイセイ湯△守妙△五香△リンリン△呼吸器散△アスピリン△フエナセチン錠△キナエン△解熱丸△解熱新藥オイン△ホシ風藥△天授△五龍圓
バウエル街三三一 電話シー壹參參五
クスリは 新見商會
T. NIMI, 331 Powell St. Vancouver, B. C.