Vol. 18 No. 5021 Friday November 30 1923 TAIRIKU NIPPO 大正十二年十一月三十日（金曜日） 第五千二十一號

大陸日報

TAIRIKU NIPPO
THE CONTINENTAL DAILY NEWS
Published Daily Except Sunday
133 Cordova St. E.
Vancouver, B. C.
Published by Yasushi Yamazaki
電話 シーモア二四六〇
本紙定価 壹ヶ月七拾五仙 六ヶ月 四弗貳拾五仙 壹ヶ年八弗貳拾五仙 但一切前金ノ事 發行兼編輯人 山崎保市 東カドバンビル街一三五 電話 シーモア三〇六五

大陸氏のいく

覚書（三）

●●●

日本雜信

ロックフェラー財團日本へ何でも寄贈したい

大規模の研究所として決定する

申込みを受けた後藤内相語る

米國ロックフェラー財團と云へば世界に知名なるものを必要とするに就て一般に知名の學士の事なるが一般に於ても一般に於ても一般に於ても

大陸婦人欄

凱旋將軍に打込んで
初戀が芽ぐんだ
新土國大統領ケマル・パシヤ
とハノーン夫人の戀物語り

今度トルコの新大統領に選ばれたムスタファ・ケマル・パシヤ（四三）は歐洲戰爭がうん丈世界的の一人であるが彼れの妻女ラフニハノーンは世界中での美麗な女の一人である、彼女は夫のパシヤよりは十九の年下で今年まさに廿四歳の花盛り、而もケマル・パシヤがこの若いハノーン夫人と結婚するに至つた經路が同じく戰爭から生れたロマンチックな美しい物語りに出發してゐる……

ハノーン夫人はスミルナに生れたが父が同地方切つての貴族家であつたので彼女は十七八歳の頃から佛國に留學し數年後倫敦に渡りさる貴族の家庭で英國風の教育をうけた、一昨年の秋に佛國の塾を卸いて英國から故郷に歸つて行くと

スミルナは
既にギリシヤ

軍に包圍されて父は敵に捕はれの身となつて居た、これを知つた彼女はどうかして父を救ひ出さうと自ら敵軍に赴いたが忽ち捕はれて彼女の家に監禁されてしまつた、彼女の運命は父と共に日一日と危險に迫つてゐた際疑竹の様な勢で進んで來た土耳其國民軍總司令官としてケマル・パシヤが威風堂々と凱旋したその報を聞き彼女は勿論その部下の將軍を驅逐し斬うして彼女と父の危き命は助かつた

この救ひの主が即ちケマル・パシヤで

彼女の胸に
初めて戀が芽

ぐんだのは當然で彼女が救はれたその日希臘軍を驅逐した土耳其國民軍總司令官としてケマル・パシヤが威風堂々と凱旋したその際町を振り返る刹那であつた彼女は告白した、彼女は父をうながして此の際軍のために我家を官衙に提供し軍仕込みのあやかまで出來る限り歡待したこれが幼な妻一生のものか北後パシヤは彼女の家をふり捨てて此所に

二人の戀は

嫩人同盟に加はつてながい間活動して居た飛鳥やす子さんが三十日から、東外苑の佛國寺の停車場近くに

お金を
儲けなくても食
は常に教養があると云つてゐた

自警の
人達（その人達

カフエー、スヰランと云ふのを開いた。また

家數の
少い土の匂の

なほいて、皆にはコスモスの花が咲き亂れてゐると云つたやうな所などがなく一家も殘らず人運動者の中でもとく落着いたしツかりした方で御主人を亡くして十年間も今年十三になる

一人兒
秀郎さんを

て來たやさしいお母さんであるが、はら仙臺を持つてゐなければなりません、其の仕事の爲めに全然自由を失ふことは困りますので私は協調會の方へ出てゐましたがそれをやめて丁度金部をまかせる赤の出來るやうなコック夫婦がありましたので私は

汲んでも汲み盡せぬ
井戸に入れる毒
常識で判斷し得る事

橋爪惠

毒藥が
はいつてゐるから見て來てくれといふのであつた馬鹿々々しいとは思つたがとに角言はれるまゝに或井戸へ行つた、井戸水が光つてゐるのならいつは恐らく黄燐が猫イラズがあるんだなと思つた、私はその水を試驗管にとつて檢査したが黄燐でもなければ猫イラズでも無かつた、その日の「ノーン嬢は佛國西レヂーの扮裝をまねて上衣もスカートも帽子も靴も靴下も悉く黒づくめで小さなダイヤをちりばめた裝飾りと指環とが光つてゐるだけであつたが雨も

雪のやうに
白く化粧した

ふくよかな顏にサットさした自然の紅は美しい彼女の容貌を一層美しく見せて一座を恍惚とさせたと云ふことである、その後夫婦はアンゴラから五哩ほど離れた所の別莊地で樂しい生活を送つてゐたが北夫君が今度土國の大統領になつたのは、いよ〳〵自由度いわけである

エプロンをかけて
婦人動運を論ずる

◇……帝國寺のカフエーのおかみさん

衆樹やす子さん

提灯の
反射を見て水が

光つたと思つたらしい、も一つは

良い薫
りがした。そこ

で私は自殺だなと思つて、水をくんで自警團に引つ張られて泣きはらした婦人に「この際自殺は止めたらどうです」といつてやつた。それは果して自殺なのだつた。自殺で化粧して井戸水をくみに來た女も女だが毒藥をぶちこんだ女流

自警の
人達（その人達

家庭科學
紫外線の話（一）
凡ての光線に含まる

遞信省電氣試驗所　槇尾年正

紫外線は紫光線又は紫外光線とも云はれて居ます。日常の生活に深い關係を持つて居ますし、最近婦人雜誌や一般の

讀物の
中に之に關した質疑等も載つて居ます——無線電信電話に使用します電波とか、驗電器に使つて居る×線とか太陽や電球から出る普通の光線は皆其の根元に於て同一でこれを輻射波と稱へて居ます。たゞ電波の長さが相違し從つてその性質に著しい違ひがあります故、あたかも何等關係のない獨立したもの〳〵樣に思はれます、例へば長い

波長は
五里とか六里とかいふ長さでこれは電波即ち無線電信電話に使用するものにありますが解りやすい爲め光線を用ふる。光線には眼に見える部分とそうでない即ち眼に感じない部分とがあります

眼に見
える光線……可

視光線の兩側に眼では見ぬ……不可視光線があります一側にある部分を紫外線といひ他側のを赤外線と稱へて居ます兩者は波長が相違しますもので波長の長い順にならべてみると……赤外光線……可視光線……紫外光線……蠟燭から出る光りの中にも太陽から來る光線にも總てこれらは含まれて居ますたゞ〳〵紫外線を含む量と其の波長は各〳〵相違して居ます

紫外線
だけを多量に得たいといふ目的のためには特別なランプを作らなければなりません一般に私達が目に觸れます電燈の中ではアーク燈に一番多くふくまれて居ますが、特別なランプとしては現今では水銀石英ランプを多く用ひて居ます、これは水銀を高溫度に熱して其蒸氣から光りを放たしむる樣な工夫をしたもので、そのホヤといふ部分は透明な石英から出來て居ます、電燈に用ひるやうな

ガラス
製のホヤは紫外光線を吸收しますからなるべく吸收しない石英を用ひるのであります。

（つゞく）

投入は
どうだか一向知にはあきれざるを得ない。あのドサクサまぎれに、かて〳〵加へて藥品の拂底した頃、どうして毒劇藥を買占めることが出來やう、まして石炭酸とか磺酸重クローム酸昇汞なぞをくめども無き井戸水になげこんだからとてきくかどうか常識によつて判斷されることである恐ろしいダイナマイトの

◇投稿歡迎◇
原稿は成可く解り易く書いて下さい
大陸日報　婦人欄係

らないが井戸に毒藥を入れたらしい犯人としてこれを直に主義者と見てとつた上に善良な人々を締殺したり斬り殺したるは何たる文化の逆行、何たる反道德、何たる非立憲の行爲、何たる無政府主義、何たる血にうえたもの共であるのか、桑港や倫敦の災害には斷じてこの種の非科學的妄動は一つも無かつた筈だ。（をはり）

電話シーモア八八〇

千葉客自動車
曉市メイン街二〇八番

東カドバ街四三八
醫師　石原明之助
電話ハイランド一一一
診察時間
午前十時ヨリ十二時まで
午後二時より六時迄
日曜休日ハ十時ヨリ一時迄

バウエル街二四六
河邊齒科醫院
電話シー二六三七
自宅ハイランド一五〇九エル

バウエル街三九一
醫學士　高橋康百
電話オフイス、シー五三三〇
自宅チヤールス街一八七〇
電話ハイ八九九エッキス

バウエル街二四五
葛原齒科醫院
口腔外科
電話シーモア三四五〇
自宅東第二街一三七〇
電話ハイ二五九四エル

晚市バウエル街二四八
下高原醫院內
影山齒科醫院
電話シーモア二四九八

□ビー・シー州公認齒科醫
バウエル街二一〇
三宅齒科醫院
ドクトル　三宅榮壽
東ヘステングス街二一五
電話シーモア八六八六
自宅　電話フエア二二四三

△土地賣買通辯
保險一般代理業
△無料
人事相談所
一青年男女修學向上法
一青年男女煩悶解決法
一寡婦及老人の身上
一虐げられてゐる人々達の身の上相談に與り申すべく候
晚市ゴーア街二一四
元金融社向側
向上之友社
山田事務所
主任　山田昌則
電話事務所シーモア八五一九
住宅ハイランド九九二

松宮のサタデースペシヤル
來る拾貳月壹日——土曜日——一日限り
母國震災贈物特價大安賣

黒オバオール	八オンス極厚地大見切	二打限り	特價 一弗
シマオバオール	色サメス事保證	三打限り	一弗四十五仙
半毛スウエタコート			一弗四十五仙
袖ナシ純毛スウエタコート			二弗三十五仙
ショールカラ付男用スウエタコート			五弗七十五仙
同　厚地			六弗七十五仙
子供用スウエタコート			一弗七十五仙
カムリウス手スウエター（ユニバーサル製）			三弗七十五仙
シマ入布手袋（ゴム付）	一人五足限り		一弗
英國製純毛極上アンダ	黄色で袖口赤		四弗五十仙
アツトラチツクアンダ	クリーム色		九十五仙
マーキユリーアンダ	中厚		八十五仙
スタンフイルド製アンダ	中厚三、二〇〇號		一弗四十五仙
CT純毛アンダ	極上		四弗
厚地毛オバシヤツ	色合各種		一弗九十五仙
カーキ色木綿オバシヤツ	丈夫な品　二打限り		一弗二十五仙
防水用チンバンス	二重ヒザ		三弗八十五仙
仕事用クツ下			一弗
黒キヤシミアクツ下	英國製純毛		一弗
英國製ポイント入極上毛布	赤、カーキ、灰	十斤	十二弗五十仙
加奈陀製毛布	ネズミ色	七斤	五弗八十五仙
シーツ毛布			二弗三十九仙
毛糸スコツチ	ネコ印	一斤	一弗〇五仙
太手毛糸	ネコ印	一斤	一弗九十五仙
白ネル	廿九吋幅	一ヤード	一弗

			定價
		二、三五	二、二五
		二、一五	二、一五
		二、二五	二、二五
		二、九五	二、九五
		六、九五	六、九五
		八、二五	八、二五
		二、二五	二、二五
		四、四五	四、四五
		二、二五	五足
		六、〇〇	六、〇〇
		一、二五	一、二五
		一、七五	一、七五
		五、〇〇	五、〇〇
		二、四五より三、四五迄の品	
		一、七五	一、七五
		四、五〇	四、五〇
		一、二五	五足
		一、七五	二足
		一五、〇〇	十斤
		六、七五	七斤
		二、八五	一斤
		一、五〇	一斤
		二、七五	一ヤード
		三、三〇	五ヤード

其他特賣品が澤山御座います
品切れとならぬ間に一刻も御早く……
母國への送品は昨今無稅で御座います
弊店では無料送附の手續を致します

晚市パウエル街二二九
松宮雜貨店
電話シー四一九一

電報

産業協定協商繼續

佛白實業と獨逸產業家間に

〔デュッセルドルフ二十九日〕佛白占領地經濟委員と獨逸產業家團とのルール炭業復興協商は引續き行はれつゝあるが聯合國側委員は現在の二十一個師團がそれである陸軍省の通牒書の旨に從ひ最終の協定を承認するに至ると陸軍の一部撤兵を明かにせり因に兩者の間に數件の協定成立せり然し尚未解決に屬する主なる點は獨逸產業家團がルール生產物給與を條件として最終の協定に編込まんとを要求するにあり

伊西提携の脅威論

〔巴里二十九日〕巴里マタン紙は西班牙國王アルフォンソ及軍團執政プリモ・リベラ將軍の伊太利訪問に關し佛國は最早北阿との聯絡を保證するを得ずとの觀點の下に地中海における西班牙及伊太利兩國の海軍力を比較しるが是によれば地中海における佛國の海軍力は戰艦六隻、驅逐艦十三隻、潛艇二十隻なるに對し伊國は戰艦十三隻、驅逐艦十八隻、潛艇七十二隻、水雷艇七十二隻、驅逐艦三隻、潛水艇五十一隻にして佛國の總數九四、伊國一六五なりと

軍事の秘密で

土匪事件對支警告

〔北京二十九日〕山東張事件未だ解決せざるに引續き土匪のため外人の生命財產に關し北京公使團は數回會議の結果愈々本日左の如き對支警告を發したり

一、現在の事態を以てすれば外人の生命財產に關し北京公使團は數回會議の結果愈々本日左の如き對支警告を發したり

二、現在の事態を以てすれば外人の生命財產に關し北京公使團は數回會議の結果愈々本日左の如き對支警告を發したり

三、現在の事態を以てすれば外人の生命財產に關し北京公使團は數回會議の結果愈々本日左の如き對支警告を發したり

廖仲愷を日本に派遣

〔廣東二十九日〕軍需部より開會の軍事會議中張作霖の秘書林は參謀總長を表決に孫文命より各軍隊に急遽北京に歸還すべしとの電報を發したり

張作霖秘書長免職

〔奉天二十九日〕數日前より開會の軍事會議中張作霖の秘書林は參謀總長を表決に孫文命より各軍隊に急遽北京に歸還すべしとの電報を發したり

陸相の日露親善論

勞農政府の機關通信

ロスタ代表との會談

救護の後始末に

こぼす內務省の連中

帳簿は帳尻が合はず

たま〳〵間に合はせれば怒鳴られ

頭の上らぬ役人

對米信用狀の圓變更

二流輸入商の打擊

上海大築港問題會議

日本に不利な計畫

日人に言及

普通選擧には

軍事の秘密で

伊西提携の脅威論

土匪事件對支警告

廖仲愷を日本に派遣

張作霖秘書長免職

陸相の日露親善論

ロスタ代表との會談

對米信用狀の圓變更

二流輸入商の打擊

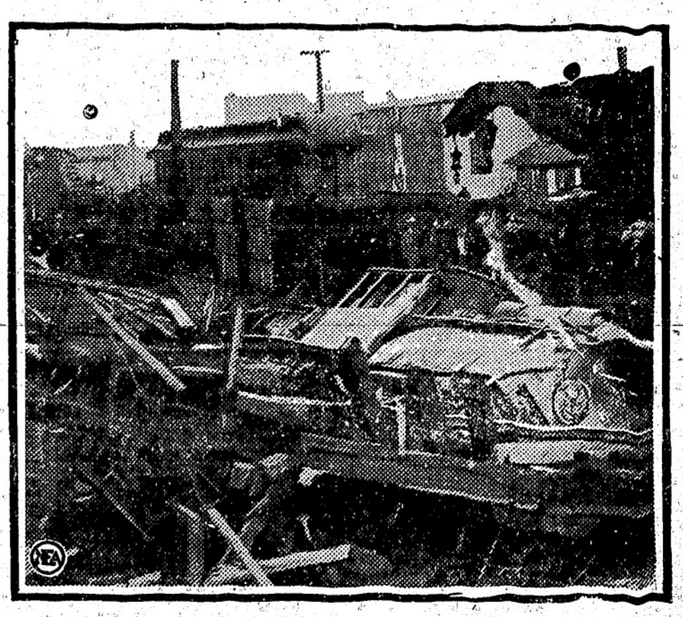

最近政府附近でのミルク運搬列車の轉復、三人の慘死者を出だした（大陸電報）

●電車時間表
▲スタンストン行 前九、〇五分後一一、〇五分ロリ後一時間半ニ一、〇五分ロリ後一時間半ニ一、〇五分ロリ後一時間半ニ

獨逸の爲に逮捕されし
佛軍參謀公判
逮捕は最近まで秘密とさる
公判はライプチツヒにて開廷
問罪は軍事探偵

（倫敦二十九日）佛軍參謀部はダルモン大尉は明年一月第一週にライプチツヒの大審院にて軍事探偵の罪名に問はれて公判に附せらるべし、大尉は本年一月十日に瑞西と獨逸の國境に近き獨逸國内にて逮捕されしものなるが國際公然秘密とされ本日初めて獨逸に依つて發表されたり、扨て獨逸は佛國との間に重砲の發砲を絶け瑞西政府は大尉が獨逸の領域内にて逮捕されしものなるを立證する所あり獨逸は佛國の報復發砲をうけて敢然之をライプチツヒの法廷にて審問する事とせり、佛國十萬が加はる軍犯に問はれて獨逸の法廷にて審問に遇ふことは大體以來初めてなり、ダルモン大尉は本日ダルモン大財事件への關係にも出でんど發破せり、ダルモン大尉は佛軍參謀部の命令の下に獨逸に軍事探偵の大組織を爲さんとし持に獨逸國司令官に與へられし秘密命令を探り獨逸の歸力なる新鋭砲を調査し又他の極秘事項をも探知せんと企てたりと云ふこと大尉に對する正式問罪の内容にしてグエルサイユ條約は獨逸國當路をして其軍器又は夫等の事の爲に關しスパイを爲さしむる權能を與へ居らずと獨逸政府は主張す、ダルモン大尉は目下スツットガルトの獄舍にあり、獨逸國境なる瑞西バーゼルの佛國總領事館附となり居たりしなり

問題のダルモン大尉
は佛軍の占領し居らざる獨逸内に旅行し獨逸軍の數人をも含んで獨逸人代理人若干を指定し持に獨逸國軍に與へられし秘密命令を探らんと圖りしものにして獨軍の司令官等は之を知悉しダルモンが更に又獨逸へ旅行し來らんとするを待つて其の檢束を加へ（盡りしに遂にダルモンは代理人の一人に欺かれ一月十日に獨逸國境内にて會見せんことを申込れること即かとなり獨逸は其は國境より十ヤードの以内にてダルモンを逮捕したりしもの、由にして佛國政府は逮捕は瑞西國内なりしと抗議したるも瑞西政府は佛獨兩政府に對し「瑞西の中立權侵害」を見たりと通告したるなり

普選を前にして
勞働黨の出現
組織を英國勞働黨に倣ふ

（東京三十日）出來が普通選擧を實現すべく大急しで着々歩を進め居るに見て勞働黨は愈々出動するに當り、英國の勞働黨の組織に倣ひ純勞働者と智識階級者と之に合體あり、次期總選擧に同黨の代議士を出さんと助しての運動は既に開始されたり

賠償問題措置進行

（巴里三十日）賠償委員會は本日無獨逸の支拂能力調査の爲の專門家委員會を組織するに決定せりアントランレヂャン紙の報に依れば委員會は專門家委員會に來國代表者をも加ふることに同意せり但し米國政府が此の企畫を承認するならばとありたり、專門家の新委員會は佛國に於つて勢力を揮せらるべしと信ぜられ居れり

銀行家池田氏逝去

（東京三十日）第百銀行頭取にして日本の銀行界に多大の功勞ありし池田醇三氏は本日逝去せり、享年六十八

大統領候補と農民

（華府二十九日）上院農業者を代表するカンサス州選出議員カッパーは次期の大統領候補問題につき語りて曰く中西部の農業者は大統領候補に就きては未だ決定し居らず、加州選出上院議員ジョンソンは相當の人氣あるも現大統領も亦農民間には偉大の勢力あり、然し此の六ヶ月間を經過せずば實際の形勢は判明せずと、猶氏の大統領及び副大統領の立候補說に就ては全然否認し居れり

復興材料の輸送船
外國船をも加入せしめん

復興材料の輸入に使用すべき船腹の手配のに關しその答申を得本船主協會に諮問しその答申を得本船主協會に諮問しその答申を得本船主協會に諮問

流る・光

（百七十八）

木がらし

浩辺默禅

「おい、ちよつと此處へ來てくれ」

假場に鉄手袋をはめた山崎組の主人が、陰鬱な目を光らせ、いらノ〜した聲で、光子を呼びつけたのは、ちやうど二人づれの士官が場所柄の緊張したやうな恐ろしい顔をして、金家の顔といふ顔を眞蒼にさせた騒ぎの後だつた。

士官はその士官を初めにいつて其處にはゐなかつた、大きな聲で經驗るのが、まだ二階の方に聞へてゐた。

「はい——」

と、まいと前に膝を突つた、見ると彼女の髪は、亂雜にこれて筋一本右の手首に巻かれたやうな跡が見つてゐた、眸もうつかりやうな跡が見つてゐた、眸もうつかりやうな跡が見つてゐた、眸もうつかり

近く復活する

光の銀座

年末大賣出しは十二月一日

燈や街路樹も植ゑて アツト云はせる計畫

復興の銀座は金龍の昔の絢爛な面影はないが交錯の中に、ぜん〳〵と新しいバラックを生んで行く、山野樂器店、パンの木村屋、カフエライオン資生堂、赤ひやうたんを初め既に三分の一はバラック營業を開始し、天金は十六日、福神は二十日、北海道、銀嶺、伊藤屋白木屋、大賣家、は二十日過ぎ開店のとであるが

其の上 銀座ビルデイング

で既に開店してゐる今川繩松堂ならひ、三越はライオンの前の服飾の跡、伊東松坂屋は鍋光生命の跡と云つた具合に何れも新店を開き傍ら傳つてデパートメントストアが集まるので震災前よりも却て賑氣が好くなりさう、此銀座の復興を前に、京新銀合併では繁榮、麻布十番邊の繁榮を、此際には一擧に解遣し商の返さうと奔々相談中であつたが、愈十二月一日を期して一齊に大賣出しを初めるとし街路樹を植、街燈を點に、飾窓の整正をこらす等光の銀座を再現せんと計畫してゐる、そして商店の通行を兼通にするやう電線は地下に埋沒とやら、歩道の整理は各店で受持つと云つた風で此分ではゆくと此秋の大賣出しには

以外の 繁榮を

見ることが出來る樣である、之に就て京新銀合併の世話役は語る「今度の申合せは他の場所なら安い品で行かうと云ふ所ですが、銀座の特色は質たから、よし建物はバラックでも、品は銀座的に命した所謂銀座物たるを失はぬ樣にして對抗するとし、一致協力十二月には一齊に大賣出しを開催し、銀座の昔に依復させるとにきめました、もう一二度會合して銀ブラの方々をアツと云はせたいと思つてゐます」

愛嬢の亡骸を 慕つて

再び悲き日本へ

渡日翌日震災で次女を失つた米商務官ダビッド氏歸來

十一月十一日正午シアトルより横濱に入港したアドミラルラインの

眞にして巧く利用しようといふ樣な者や癌利を

目的こ して甚至先に使

はうとする者がある。此の間も百坪で慈悲屋と稱合を起たいから至急設計して貰ひたいといふ紳士が來から一筆の下に斷つて了つたが斯る事を學校へ相談に來るのだから呆れる、此處に來る者は總じて震災前の質問はなく主として住宅に就ての質問であるが一般に建築上の知識の少いのには驚かされる」

晝間の 女學校

夜は無料宿

小遣を稼ぎ乍ら勉強の

出來る上野女學會

豫災民の救濟に努めた、後藤静香氏が、バラック街を廻る間に生活の困難から小學校にさへ自由に通へぬ少女達が想像外に多いことに氣付き 勞働者無料宿泊所として上野竹の臺小松宮銅像前に建てた間口三間、奥行十七間の上野會館に收容（をして勤勞女學會と名付け、夜は宿泊所數は毎日午後一時から四時まで女學校にすることにした、このバラック女學校は其の名が示すやうに、入學をした少女たちに、無理にならぬ範圍の

仕事を 與へ、同時に學

業を與はせるので、十二日から向ふ百日間を一期とし、六期間に商女程度の大要を修得させる筈で學科は國語、數學、家事裁縫、音樂の外に英語も教へる、勿論貧者の苦しい立場を思ひやつての企て故、教科書も學用品も、手藝の材料も何もかも一切無料で與へるはかりでなく、傳通金六七十錢の作業

報酬を も與へることになつてゐるから、休まず勉强すれば、わづか乍らも小遣ひにもなる

十一日網學校の入口に規則書を張出すと深川御船蔵前から燒き出されて竹ノ臺のバラックに避難してゐる矢島千代子さん（十）が早速入學を申込んで來た、これをイの一番として約三十名程を取收入學させる筈である、留守居の松橋や

御菓子 晩市バウエル街三九二 住よし 電話シーモア四四七五

變嬢の亡骸を 慕つて

再び悲き日本へ

渡日翌日震災で次女を失つた

米商務官ダビッド氏歸來

十一月十一日正午シアトルより横濱に入港したアドミラルラインの

笑はせる 相談

早大の先生に 藝妓家建 築の依頼

大學の無料建築相談所早稻田大學に開設された無料建築部は懷災者の爲に夥々便宜を計つてゐる、毎日午後一時より内務を初め十數名の委員總出で繁忙を極めてゐるが右に就き委員の大澤今井の部氏は語る「此場合であるが意匠といふ點に就て可成り注意してゐる、今は市内に建築はしてゐても二三年後には郊外へ移りたいと云ふ者が多く殊に

耐震耐 火的建築用の新

材料を使て貰ひたいと云ふのは十人が十人の希望である、其他には土藏の破壞を統計的に篠現する法とか坪三四十圓のバラックを建たいなどと云ふ者等で、何處へも相談の持つて行き處のない者の爲には出來るだけの便宜を計つてゐるが、中には罹災者を裝ひ學校を奪

御婦人用お子供用の 冬物の御用意は如何です 新しき品は夥多揃へて居ります

晩市バウエル街三七八 澁谷商店 電話シーモア六三六二

高評ある カナヂアン 薪炭會社と

特約致しました極上等の薪炭を廉價と迅速とを旨として御用命に應じます

電話シーモア六五七二 夜間ハイ三一九二エル 自宅イーバン五二二アール

バウエル街三九一 岡田茶店内 矢野政八

室内暖爐、各室湯ホスクリーム暖

高等旅館 ホテル・ウオールド

バウエル街三九六 電話シー三七八八 高橋菊助

下宿並に運送業

晩香坡市バウエル街五一九 電話シーモア二七二一 自宅ハイランド六六三アール 小林菊藏

◆◆鮮魚 ◆◆青物 ◆食料品 キング魚店

電話ハイランド三〇八 461 Powell St. Vancouver, B. C.

奥村托兒所

乳兒は勿論或は遠隔の地方に御在住の方にて當市に通學なさる子供さん達を御預り致し最も親切に御世話申上げます 御希望の方は御來談下さい

晩市東ジョージヤ街七三八 電話ハイランド一二四九エル 奥村雪子

眞寫 晩市メーン街二二八

電話シーモア一六八五エル スクプストン市停車場前通り 同 有門寫眞館

▲木材輸出商 ブリンセス街三三五 花月事務所

電話ハイ一四五 33 Princess Ave. Vancouver, B. C.

和洋雜貨食料品 ニュー・ウエストミンスター市 日用品一切 （郵函二七） 龜田商店

ロンビア街八三七、八三九 電話一二六一 自宅九〇九X

こうじ製造 卸小賣（こうじのもとあり） 日の出

晩市バウエル街七三三 電話ハイ 貳貳六九

和洋雜貨食料品 日用品一切 ポートエンヂントン 龜田商店

P. O. Box 27 Port Essington, B. C.

新鮮なる切花 鉢木物、切花御入用は 日頃に取替へます 電話、五十仙 ヘザー花屋

市立病院前（ヴー街二五三 電話フエヤモント三八九二

肉類、魚、鷄卵、野菜類 並に 日用食料品 晩市東ベンダー街八五三 エムケー商會

登田德平 電話ハイランド一六二四

薪石炭販賣 並びに 運送業

有向れも廉價迅速に御用命に應じます 電話住宅シー五七七六エル 秋山金物店シー四五五七

晩市東カドバ街三七一番 同 バウエル街三六四方 小宮吉藏

鍼灸按摩指壓治療 西洋マッサージ 治療御希望の御方は電話にて御用命下さい 早速御伺ひ致します

晩市フロント街一四八 島森キャビン 自宅 治療 正午十二時迄

電話フエヤ四二三二エル 增田かね

御旅館 各室スチームヒーター 及湯水の設備あり プリンスルパート 持田旅館

電話六五九 郵函七五

此度横濱正金銀行と特約致し當地カナヂアンバンク・オブ・コンマースを通じ無手數料で日本各地に匯金致します

按摩業

晩香坡市東西六街五一六 松宮德四郎 電話フヤモント二五九七エル

按摩針灸術

電話にて御用仰付下さい ユーコン街七カド倶樂部前 山田政治郎

電話フエヤ四八三五アール

和洋雜貨 食料品卸小賣 晩市バウエル街七八八 近江屋商店

電話ハイ二三六

三山 かまぼこ製造 卸し小賣

電話シーモア三一六四 晩市ゴーア街二二四アレー

指物、玩具、家具 製造仕入品 熊山有之安價に販賣仕り候 御用命願上候

晩市バウエル街七三三 エス 電話ハイ 貳貳六九 川出

南京 花火大卸賣 東ジョージヤ街二三二 廣萬生

電話シーモア一四七三

御婦人用お子供用の 冬物の御用意は如何です 新しき品は夥多揃へて居ります

晩市バウエル街三七八 澁谷商店 電話シーモア六三六二

高評ある カナヂアン 薪炭會社と

特約致しました極上等の薪炭を廉價と迅速とを旨として御用命に應じます

電話シーモア六五七二 夜間ハイ三一九二エル 自宅イーバン五二二アール

バウエル街三九一 岡田茶店内 矢野政八

室内暖爐、各室湯ホスクリーム暖

高等旅館 ホテル・ウオールド

バウエル街三九六 電話シー三七八八 高橋菊助

下宿並に運送業

晩香坡市バウエル街五一九 電話シーモア二七二一 自宅ハイランド六六三アール 小林菊藏

◆◆鮮魚 ◆◆青物 ◆食料品 キング魚店

電話ハイランド三〇八 461 Powell St. Vancouver, B. C.

奥村托兒所

乳兒は勿論或は遠隔の地方に御在住の方にて當市に通學なさる子供さん達を御預り致し最も親切に御世話申上げます 御希望の方は御來談下さい

晩市東ジョージヤ街七三八 電話ハイランド一二四九エル 奥村雪子

眞寫 晩市メーン街二二八

電話シーモア一六八五エル スクプストン市停車場前通り 同 有門寫眞館

▲木材輸出商 ブリンセス街三三五 花月事務所

電話ハイ一四五 33 Princess Ave. Vancouver, B. C.

和洋雜貨食料品 ニュー・ウエストミンスター市 日用品一切 （郵函二七） 龜田商店

ロンビア街八三七、八三九 電話一二六一 自宅九〇九X

こうじ製造 卸小賣（こうじのもとあり） 日の出

晩市バウエル街七三三 電話ハイ 貳貳六九

和洋雜貨食料品 日用品一切 ポートエンヂントン 龜田商店

P. O. Box 27 Port Essington, B. C.

新鮮なる切花 鉢木物、切花御入用は 日頃に取替へます 電話、五十仙 ヘザー花屋

市立病院前（ヴー街二五三 電話フエヤモント三八九二

肉類、魚、鷄卵、野菜類 並に 日用食料品 晩市東ベンダー街八五三 エムケー商會

登田德平 電話ハイランド一六二四

薪石炭販賣 並びに 運送業

有向れも廉價迅速に御用命に應じます 電話住宅シー五七七六エル 秋山金物店シー四五五七

晩市東カドバ街三七一番 同 バウエル街三六四方 小宮吉藏

鍼灸按摩指壓治療 西洋マッサージ 治療御希望の御方は電話にて御用命下さい 早速御伺ひ致します

晩市フロント街一四八 島森キャビン 自宅 治療 正午十二時迄

電話フエヤ四二三二エル 增田かね

御旅館 各室スチームヒーター 及湯水の設備あり プリンスルパート 持田旅館

電話六五九 郵函七五

此度横濱正金銀行と特約致し當地カナヂアンバンク・オブ・コンマースを通じ無手數料で日本各地に匯金致します

按摩業

晩香坡市東西六街五一六 松宮德四郎 電話フヤモント二五九七エル

按摩針灸術

電話にて御用仰付下さい ユーコン街七カド倶樂部前 山田政治郎

電話フエヤ四八三五アール

和洋雜貨 食料品卸小賣 晩市バウエル街七八八 近江屋商店

電話ハイ二三六

三山 かまぼこ製造 卸し小賣

電話シーモア三一六四 晩市ゴーア街二二四アレー

指物、玩具、家具 製造仕入品熊山有之安價に販賣仕り候 御用命願上候

晩市バウエル街七三三 エス 電話ハイ 貳貳六九 川出

南京 花火大卸賣 東ジョージヤ街二三二 廣萬生

電話シーモア一四七三

眞正

各藥店にあります

いさなめ求御を印アヤエベは節のめ求御をンリピスア

んせまりあで物本はれけなでンリピスアの印アヤエベ

風邪◦齒痛◦耳痛◦頭痛◦腰痛

神經痛◦リユマチスの妙藥

助產婦案內

西澤すみ子 メイン街貳壹貳 電話シーモア八五二〇

高橋喜志 晩市プリンセス街二一五 エレカルーム三階卅一號室 電話ハイ三四九九エル

田邊よし子 バウエル街二〇三 電話シー三一四六

立石哲子 バウエル街三九六ホテル ウオールド二〇一 六號室 電話シー八〇八八

大倉洗濯所 バウエル街二〇六 事務所 工場 電話シーモア六五三 ランスダウン街 電話フエア一一六〇

渡邊糸子 バウエル街三九六ホテル ウオールド二一三號室 電話シー一四三ワイ

濱よし 子 バウエル街二〇三 電話シー三一四六

加藤靴店 バウエル街三三八 電話シー二二六九

小澤靴店 バウエル街二五八 電話シー三七一一 住宅東カドヴア街五五七 電話ハイ三〇四二ワイ

濱垣靴店 バウエル街四三三 電話ハイ三九五九

靴商案內 （エービーシー會）

新着

最上等の蘇格蘭製 標準尺サモンギルネツツ

今回新着品から着荷しました實切れにならぬ中早く御註文下さい 晩市ビーヴー街五〇〇（タワー建築）

クロフオードスチユアート 代理者 ジエー・エス・テート

電話シーモア五五五

東洋貿易會社晚香坡支部 主任 柏政吉

四（ハスキングス街二一〇七 ドミニオン建物内二一〇六 電話シーモア三六四七

和洋雜貨食料品 丸野商店 同 精米所

晩香坡市西第五街二三一 電話フヤモント三一九七

The Sumitomo Bank of Seattle

802 3rd Ave., Seattle Tel. Ell. 4611

シアトル 住友銀行

頭取男爵 住友吉左衛門

日本向圓貨定期爲替手形 利息六ケ月以上年六分

鄉里送金 日本全國各地（郵便數料にて迅速に御屆け致候

當地弗貨預金 定期預金 利息六ケ月年四分一ケ年以上年五分 貯蓄預金 利息年三分の割

銀行一般業務 確實迅速に御取扱候

Canadian Pacific to Japan

シーピーアール 日本航路船 エムプレス・オヴ シア

十二月廿七日發 オーストラリア 一月十七日發 エシア 二月七日發

最も立派 最も高速力 最も大型 最も新式型

各船に日本人通辯をたき日本人乘客の接待に當る日本食供給の準備あり 航行各二週間毎 （晚香坡市發美府經由）

SETO MORE Asiatic Passenger Agent CANADIAN PACIFIC (Ocean Traffic)

J. J. FORSTER General Agent Vancouver, B. C.

第六十五席

下總の國葛飾で、町法にも稻垣小左衛門を殺した武士は何者なるかと申しますと、是ぞ金森兵部大輔の家來で騎馬百六十石を食み、家に於て手腕と云はれる大野源兵衛と云ふ者、幼少の折から身持が惡く、持て生れた惡心の爲め、身を誤つて遂に放逐を仰付られました、夫と云よのも、稻垣小左衛門が居るからだ、恨は深し何如し折があらば討てのけようと、常々からつけて居りましたので、夫とは知らず、今日御禮い

と云よのも、其方の手引があつたからだ、有難く禮を言ふぞ（ヘヽヽ、大野さん、口で禮を言つたつて、別に腹がくちくなりませんか　怒「ハヽヽヽ、相變らず拔け目のない奴だ、……サア是をやる　文「旦那ありがとうございます」金包を貰つて次助が悅へ　怒「時に、阿曼は何した　文「さう急いちやいけません、根が堅氣の石川の娘、無理に拉いて休まうとすれば何んな事をしねとも限りません、マア、折が來るのを待つのは知つて居るが一番よいと存じます　怒「折を待つのは知つて居たのでございます、氣の毒とも何とも言やうのないのは稻垣小左衛門で、伜小三郎は美濃の方へ行つたぎり、未だに何の便りもありません。四十九歳を一期として、一節切の笛を左手に、右の手に相手の頭巾を持つた儘、江戸川へ落て行方知れずになりました、次助は其儘其間の稻垣の家へ轉りました、石川の娘みねは、二人の歸りが遲いものですから、一人胸をいためて居りました所へ　文「ヘイ、只今歸りました　み「オヽ、次助か、よう戻りやつた、シテ、お父さまは……　文「ヘヽヽ、其の事でございますが……」と、次助が、お涙を流して、今日の一伍一什を物語りました

歌壇

◇
さなきだに淋しき秋を如何にせむ君別れて一人身の我

◇
君知るや別れの日より我胸に潮の如く湧く悲しさを

◇
濱風のふよさはのけし風の海を靜かに風の渡れば

◇
潮の香の漲一杯にみちみちて靜けき夜となりにけるかも

◇
しつとりと露に濡れる蜘蛛の巢に小蜘蛛ひつそり動かざりけり

◇
おそ夏の夜更けてなける雌の雨ねざめて聞けばたゞ一つなる

第六十六席

其間に……　文「大次夫婦の裝束、私が引受たからにやア、何んな事だつて、必ずウンと言はして見せます　怒「さうか、何分頼む　文「時に國綱は何しやした　怒「其處に扱かりはあるものか、始終この通り持つて歩いて居る　文「ハヽヽ、それなら間違ひはねい、折を見て手引をしやすが、シテ、今何所に居やすね　怒「國分村の荻原を知つて居るか　文「ア、東さんの家ですかい　怒「さうだ　文「知つて居ります　怒「彼所に當分居るつもりだ　文「併し、彼奴は酒を呑むとおしやべりになりやすからお氣を付けておいでなせえよ　怒「其邊は合點だ　何れ巧く行けばたんまりと禮をするぞ　文「ヘヽヽヽ、其禮にや及びやせん、彼の小左衛門さへ居なけりや、彼所の家の物は蜘蛛の巢までも私の物になるんで、禮の心配にや及びません　怒「ハヽヽヽ、大野の旦那樣　文「次助、又逢はう」と、二人は右と左に別れました。人の心と云ふものは、水の流れより易いとは言ながら、忠義と思つた次助は、心からなる惡人でございました、とは知らず小左衛門が今の今まで忠義者よ、勇勝の者よと召使つたのが祟り、稻垣小左衛門は、次助の爲めに、とんだ目に逢ふ事になりました

▲鮮魚▲肉類
▲青物一切▲糀販賣
▲エキスプレス
晩市西第五街三四六
電話フェア一一見魚肉店
五七七六

安くてたいしい事
晩市隨一
うどんそば
御手輕料理仕出し
メーン街一五〇
電話シーモア三九三八
梅月

冬物揃品
毛糸は弊店の專賣で色合は豐富です
編物をなさる前に是非共弊店へ御地方へは御一報次第見本差呈
バウエル街三一四
電話シー五七七五
齋牛島
みやこ商會

御めしうどん　手打そば
バウエル街三五〇
御手輕御料理
電話シーモア三八二七
高田中歌市
砂

お手輕料理
並に會席
梅の家
バウエル街三三二
電話シー五一八九エル

御祝用の蒲鉾細工物一式御用命ニ應ズ
多少ニカヽワラズ御引受ケマス
登錄商標
熊板
107. DUNLEVY. AVE
VANCOUVER. B.C.
電話シー.4164.エル

薬薬薬