Vol 17 No. 4637 Friday August 25 1922

TAIRIKU NIPPO

大正十一年八月廿五日（金曜日）第四千六百三十七號

大陸日報

TAIRIKU NIPPO
THE CONTINENTAL DAILY NEWS
Published Daily Except Sunday
135 Cordova St. E.
Vancouver, B. C.
Pnblisheb by Yasushi Yamazaki

電話 晩香坡一三五 シーモア三〇六五

本定 七月 拾五仙
壹ケ月 六拾五仙
但 一切前金ノ事
壹ケ年 四弗 貳拾五仙
八弗 貳拾五仙
行 紐育 桑港 倫敦 巴黎 神戸 横濱 上海 紐育 桑港 倫敦 巴黎 神戸 横濱 上海

行つまれる歐洲外交

ロンドン會議の意味

和會議の産物たる、最高會議が近くロンドンに開かれると云ふので、行詰つた歐洲の政局に、何程か清新の氣を與へるかも知れぬとの觀測が行はれる。英佛聯國の新聞紙などは、各自の立場から輪廓立てゝ、會議の下準備やら、遊ならしに忙しい風がある。會議の意味を大きく見るものは、一擧に暗雲濃霧が一掃されて、對獨問題が永久に解決されたらうと云ふ。何分外交は機で、機に應じて動くから、それがどう進むか、煙幕は出來ないが、與へられた條件から見ると、さう急に動き出すものとは考へない。

會議がいつ、どう云ふ風に開かれるか、その事からして、すでに疑問である。開かうと云ひ出したのがロイド・ジョージや、ポアンカレーは出來るだけ會議を無拘束の會議にし、問題を個々に審議する希望で、英國が獨に佛國の財政窮迫に同情し、久しその立場が國際的に孤立する破綻を見せるまでは、逃げ腰を構ける。その上、今度會議の樣式も、期日や實行を巧みに延ばし合ふ樣では、兩國の間の溝渠のはどうも狹はれ、よし、明かれても、その成果に疑ひなきを得ない。

問題の中心は賠償だが、賠償の解決は會議的のものでなく、部分的のものに過ぎない。即ち論點は獨逸の支拂ふべき賠償の總額、又は永久の支拂方法ではなく、本年三月二十一日の最後に英、米、佛、伊、獨逸の支拂ふべき賠償の總額、金マーク中、向後支拂ふべき額二億六千萬マークが問題なのである。それが、最近賠償委員會の協議政府との交渉の結果、會議は八月以後の分が支拂へぬから延期せよといひ、賠償委員會は保證委員を獨逸に派遣して、その財政狀態を調査せしむると共に、八月十五日迄に、本年度の殘額支拂延期問題を解決することとなつてゐる。だから、問題はゾルサイユ條約賠償案の改正とか賠償總額千三百億マーク縮減とか昨年五月のロンドン協定の變革ではなく、本年度の支拂をどう延期するかの問題である。

尤もロンドン會議はアゼンダが定められてゐるわけでない。最高會議は、いつでも百般の外交關係を自由に協議から、根本すべき問題にさかの捉つて、賠償を審議し直すことになるかも知れぬ。しかし、これは單に可能性があるといふだけで、確實性を缺いてゐる。

といふは、昨年十二月末のロンドン會議以來、賠償に關する各國の態度と、問題の條件は少しも變つて居らぬ。マーク相場は確に二千七百や、最惡の指數を示してはゐるが、その足取りに人爲的だと思ふ跡もあり、これのみを以て、財政が特に惡化したともいへぬ。フランスがルランの暴落のために、賠償の根本解決を急ぐとの國際電報の如きは、一片のロンドン風說に過ぎない。

また、最近、英國言論界の一部に、對佛權を振引きにして、その交換條件として、フランスを賠償問題に同意せしめようとの議論がある。英國の對佛債權三億磅を帳消しとすると、現實には、その利子だけフランス財政が助かるわけだが、三億磅の利子だけを、賠償から減減して見ても、なんにもならない。その上、英國の對佛態度はイタリー、その他にも均霑せしめねば止まない。見來るとこの議論は米國を歐洲救濟に乘出さしめる前提に過ぎないと思はれる。だが、米國は傾注歐洲救濟に手を出しはすまい、また、英國當局も米國のこのはらを知つてゐるから、九月の米歐債權交渉の後ならどにかく、今日、この議論のあるからとて、賠償問題急轉の徴と我輩は見ない。

だから、たとへロンドン會議が開かれても、賠償問題は部分的解決はあり得るも、根本的に協議され、又は解決されるものとも思へない。たゞに、今回のロンドン會議に限らず、講和會議後、最高會議を開くこと三十數回、その他大小無數の外交會議は開かれたが、歐洲伏坦の二要素たる露國問題と賠償問題は根本的に解決されない。露國問題の行詰りはいまはすとするも、賠償はこれを輕減するの外、解決の方法がない、それには米國の歐洲救濟か、フランスの讓歩とも當分望まれないとすると、いくたびロンドン會議を開いても、度數更にまたねばならぬが、兩者共に宣言書の筆者である事を承認し、夫れに對しては責任を負ふを斷言して來た。

回想記（三九）

前獨逸皇太子 ウイルヘルム

◇不遷な伯林政府

そして、樽はず、退位宣言書を電話口でずん〜讀み終るか終らぬ中に、伯林の方から斷りいつて來た——宣言書は最うとつくにウルフ通信社により發表され、夫れから直ぐに無線電信で各地の電隊へ報道されたといふのである。其宣言といふのは斷うである。

「皇帝及び王は退位に決心した。帝國宰相は、獨逸及びプロシヤの帝王及び皇太子の退位問題の落着する迄其の位置に殘る……」

これに對して國務大臣フォン・ヒンツエは、逐條的に抗議を申込み、これはカイゼルの許可なくして發表されたもので、陛下の決定したとを少しも現してゐないと言つた。そして、宰相自身電話口に出るやうにと、繰返し要求した。

これに對してマルクス大公はこの宣言書の筆者である事を承認し、夫れに對しては責任を負ふを斷言して來た。

カイゼル及び私に關して起りつつある事と、夫れから直ぐに何をせねばならぬかといふ事が明確に分つたので、他の人々の集まつてゐた他の室へ私達は協議のために入つて行つた。其處では、伯林に於けるこの奇怪極まる仕打に對して大恐慌を起してゐた。憤慨の聲を揚ぐる者、この侯奸輩をどうして臭れやらかと樣々な提案をする者等で室の中は騷然としてゐた。

フォン・デル・シュレンブルグ伯爵私は先づ最初コーロン市の秩序を回復し國内に於ける革命運動鎮壓を引受けるべく申出た。併しカイゼルは、獨逸人が獨逸人に對して戰ひは出來ぬと云つてこの案を拒止した。

◇最後のわかれ

最後に父は、言葉に非常に力を入れて、若し必要ならカイゼルとして退位するといふ自身の決定は守るが、併しどこ迄もプロシヤ王であつて、其の名の下に軍隊は離れぬと言つた。そしてフォン・プレッセン大將、フォン・ールスチャル大將及びフォン・ヒンツエ閣下に命じて、伯林に於ける出來事が自身の態度に關し、元帥司令官に直に報告せしめた。この父の確乎たる態度に多小元氣付いた氣持ちで、私はヴイユルサイユに於ける軍隊司令部に於ける自分の任務を盡すため、父と別れを告げた。父の手を握つた其の時は、私は一箇年間再び會へぬとことにならうとは、而もそれが和蘭で會ふとにならうとは、夢にも思はなかつた。

◇父の最後の手紙

十一月八日から九日にかけての夜、シュレンブルグ伯は、フォンスウウルブナゲル少佐から同月九日にスパに來たれといふ電話を受けた。其の夜、私は父から一通の手紙を受け取つたが、それは斷うである——

古人の顔を再造

考古學の進歩

過去の英雄詩人美人等の顔を其頭蓋に依て再造可能となる

▲科學の進歩は今や過去の英雄や詩人や美人の顔の再造を可能にした、此の事實は、最近に獨逸のフォン・フロリーブ教授及び佛蘭西のアンリ・マルタン博士の二人によつて別々に試みられ、死者の頭蓋若くは其の一部分と之れに附屬しか骨さへあれば生前の面貌を其儘に再造し得ることが明かされた、其の方法は略言すれば多數の死體に就て骨と筋肉の厚さを部分に就て詳細に測定し、此の計算を基礎として、頭蓋の上に顔面を作り上げるのである

▲フォン・フロリーブ教授は、先づ此の方法を詩人シルレルの頭蓋に試みてゐる、シルレルの死體は他の廿三の死體と共にワイマールの埋葬場に安置され、一八二六年に至つて取り出されたが、其時は最早シルレルの頭蓋を見分けることが出來なくなつてゐた、よつてデースマスク（死面）と比較し、時人は體軀が巨大であつた所から其内の最も大きい頭蓋をシルレルのものと推定した、然るに其後他の死面が發見せられ、解剖學者ヴエルケル氏が調査した結果、以前の頭蓋がシルレルではないといふことになつた、フォン・フロリーブ教授は茲に於てこれ等の頭蓋に彼の方法を應用し、顔面を再造して詩人の肖像と比較し初めて詩人の頭蓋を決定することが出來たのである

▲教授は更にアウヴエルニール（エユルベンク附近）で發見された八千年前の頭蓋を基礎として有史以前の女の顔を再造したが、教授は其のために孫め八個の婦人の死體に就いて仔細に顔の各部の厚さを計つて初めて目的を達することができた、顔肉の厚さを測定するには一時の百分の一を目盛にて細い針を用ひ、計算に從つて多數の薄いピラミッド型の石膏を作り之をクンーで接合して顔面を作り上げるのである、教授の指導に從つて此仕事を仕あげたのはビュリーといふ人で彼は教授の設計によつて毛髮までも付け加へたアンリ・マルタン博士も石器時代の頭蓋を基礎として目下熱心に顔頭の再造中である

混凝土に耐水性

▲コンクリートは一見充實した耐水性を持つた物質のやうに見ゆるが、實は無數の小孔があつて、其處から水が浸潤する、で、水が浸潤しないやうにするには、何かしら耐水性の物質や藥はねばならぬのであるが、近頃米國の某會社では、之を實驗するため五面に水塔を作り、二面をコンクリートの儘とし、他の三面に或種の耐水性塗料をぬると、前者には水が浸潤するのに、後者は少しも浸潤されないとがわかつた

SUN LIFE OF CANADA.....VANCOUVER, B. C.
廣告
加奈陀サン生命保險の被保險者にて住所を變更されし時には必ず其都度現住所を御通知下さい○現住所不明の爲め通知書を出せない事が度々あつて既に掛金の仕拂期限の過ぎし分があります○之れ等のものは時日を省く都合上○上記の同會社の晩香坡支社に直接御送金下されても宜しいです○掛金の後れしものは手紙せずに置いて萬一の事が出來た場合に保險金が取れないと大變な不都合ですから念の爲め紙上にて御注意申上げます
大正八年八月廿三日
本部代理 中野事務所

加奈太サン生命保險
加奈陀生命保險會社中の最大會社
世界各國と日本各地に多數の店あり
滿二ヶ年保險料拂濟後は醫師の再診斷無く罹十二ヶ月間の支拂猶豫
詐及種々特點あり
本部代理 中野事務所
晩香坡市バウエル街三九六
ルーム一〇六（日加貯蓄二階）
電話シー 八八二 五七二八R
中野庄輔
地方代理人
オシヤンフオルス ラヴストン
ミルクリーキ ピーバーコーブ ポートアリス
大關政次 小田茂三郎 小林眞二 水川宗一 堀源太郎 島義忠

▲富士山印鷲印レコード
毎月新着廿種以上着
コロンビア蓄音器
シンガーミシン
▲乳母車、歩行器
▲和洋樂器、子供椅子
▲針、油其他各種修繕
▲目錄御一報次第進呈
メーン街二三三
電話シ三六九六
村木靜夫
山陽商會

紐育生命保險
ビーシー州邦人總代理店
阿部事務所
バウエル街二〇三 電話シー二四〇一
▲被保險者は勞働不可能の時（不具、症病）府來の掛金免除且千弗に對し月十弗支給△怪我の死亡者は保險金額面の二倍額收の特點付（求代理人）

辯護士
（日本語を話します）
エー・エッチ・ヤング
事務所 シランピヤ街七一八、バークスビルディング 七二四
電話シーモア一六二七

MONARCH LIFE
Hokkyo, E. A. Agent
モナークライフ
養老貯蓄
人壽保險會社
日本人部總代理
晩市東カドバ街五五七番
文學士 法橋純一
電話 バンコバ 一四〇四R
557 Cordova St. E.
Vancouver, B. C.

Yokohama Specie Bank
922 3rd Ave Seattle
Tel Ell. 3575 P.O. Box 1917
設立 明治十三年
資本金 壹億圓
積立金 六千壹百萬圓
世界各大都市に支店又は取扱銀行有之
外國爲替事務を簡便に取扱候
横濱正金銀行 シヤトル支店
日本向定期爲替手形
利息（目下）六ヶ月以上年六分
郷里送金（無手數料）横濱店内に特設郵便局有之
全國各地（郵便貯金取扱中）

見込ある買物
長地 二十英町
アポットフオード
價格 六百弗
フルーツ・グロサリー店
價格 參千五百弗
一ヶ月參千弗内外の賣上げあり
●各種ビヂネスチヤンス賣買周旋
●土地に關する一切整理事務
日加政府諸願書代書代理
各種勞働口周旋通辯
公認 奥村事務所
主任 奥村繁吉
水谷儀一郎
晩香坡市バウエル街三三二
電話シーモア六四六七
自宅ハイ三〇六三アール

辯護士
（日本語を話します）
エー・エッチ・ヤング
事務所 シランピヤ街七一八、バークスビルディング 七二四
電話シーモア一六二七

人壽保險會社
日本人部總代理
晩市東カドバ街五五七番
文學士 法橋純一
電話 バンコバ 一四〇四R
557 Cordova St. E.
Vancouver, B. C.

O.S.K. Line
運賃
（日本行船賃は岸着明七〇弗 晩市美際間は船切着壓上）
大阪商船株會社タコマ支店

日加貯蓄
◎貯蓄預金
◎定期預金
◎公債買賣
◎當座預金
◎日本送金 何れの地方へも無手數料にて確實迅速に御取扱ひ申候
◎最近便締切日（あらびや丸 八月廿五日 ジャクソン號 九月一日）
晩香坡市バウエル街三九八
日加合同貯蓄會社
社長 田村新吉
（電話 シーモア一二三三）
JAPAN & CANADA TRUST SAVINGS CO.
P. O. D. 130
398 Powell St. Vancouver, B. C.
此アドレスを封書へに貼付ください

M. Furuya Co. Ltd.
46 Hastings St. West Vancouver, B. C.
學校開始と御用意
可愛い御子樣のスクール、オプニングは九月五日から
エキササイスブツク ペンシル
ケシゴム プロター
ツローイングバツド スクールバツグから
◎雨降りの途中の御用意
レンケーブ
オーバシユース
コーモリは弊店へ
御忘れなくシーモア二九三三を御呼び下さいまし
御都合により店員を御伺ひ致させます
晩市西ヘスチングス街四六
サンビーム
マツダランプ
ホーカー化粧料
特約販賣店
古屋商店
電話シーモア二九三三

日本雜信

世界第一と呼ばれる程 大阪の物價はナゼ高い

愈府商務課で調査を始める 東京とも比較し徹底的に

大戰後日本は世界で一等物價の高い國になつたがその日本では大阪が第一位で正に大阪の物價は世界第一といふ名譽を得て市民の生活を脅威しつゝある、そしてその物價は世上の不景氣や物價調節の官廳や消費組合運動と立派な中にも構はなしにグン〳〵騰貴の傾向を示し何時下がるとも見當のつかぬ姿である、此節で調査した六月の物價指數を見ても前月に比して東京は三厘、京都は四厘の騰貴であるのに大阪は一分五厘が圖抜けて騰貴し前年に比べても東京は六分八厘高が大阪は八分七厘更に大正元年に比較すると東京は十一割六分一厘であるのに大阪は十三割三分四厘即ち二割以上騰貴してゐる斯の如く大阪の物價が他の都會に比較して大差のあるのは商工都市の關係から收入が多く從つて需要が旺盛であるといふ經濟的の關係もあるがその他に配給制度の缺陷とか商人の暴利とかいろ〳〵の原因があるので大阪府商務課ではこの原因調査を始めるとなつた、そして第一着手として日用品生産者から卸賣人の手を經つて消費者の手に渡るまでの經路、價格の變動を調査し同時に東京で同一の調査を行ひ同一の品物で東京と大阪とを比較してどこに次げの差があるかその原因は何處にあるかを詳細に發表して一般消費者と商人の注意を喚起し物價調節の一端に資するとに決した、たゞより先府市商業會議所合同で日用品廿六種の物價調査を行つてゐるがその標準物が名物であるのと調査の方法が不完全であるため今日では殆どその効果を認められない狀態になつてゐるのを近くこれを廢止しその餘力を今回の新しい調査に傾倒するとの說も出てゐる

大商店に値下げ勸告

豆腐屋そば屋に對し取締法構成されんか

物價調節の一策として有力な商店として日用品生産品の代價を引下げるやう勸告するの必要のある事は前項引下げと同

空家になる 由良の兵營

景勝の地三萬餘坪

紡績會社が食指を動かす

一方由良町では拂下運動

瀬戸内海の東入口を守つてゐた由良要塞兵團二大隊が近く行はれる陸軍縮小に共に由良の對岸にある深山重砲兵聯隊に合併されることになつた一昨年陸軍編成の一部變更が實施され時期に重砲兵第三聯隊は山口町から引抜かれて常士福野に移され其跡に今の徒歩兵の一個中隊が設けられたので一萬五千餘坪の廣大な兵營地に僅に一個大隊の兵さんが殘されて兵舍の一部は全部兵卒の食堂、娯樂室に使用し日本國一の贅沢な兵舍が殘せられてゐた、處が今度又復由良要塞司令部だけを殘して將卒全部が深山に引揚げることになれば練兵場士地が不用になつて陸軍省から大藏省に移管される譯であるが由良練兵場は陸軍に接近した景勝の地一萬七千坪を占め兵舍はこれに隣接して淺の谷間に設けられてあるので紡績界では工場地として申分のない場所であると早く拂下運動に乗出して居る向もあり一方山良町長も軍隊移轉後は恰も火の消へたやうに寂れゆく町の發展上甚だもこの廢地を町に引受けたいと近く關係當局に交渉を開始することになつてゐる

大工 晩市東カドバア街六四三 でんわハイ五三六エル 井阿鼻上

高等 南京料理 日本人諸君の御來店を歡迎仕候 バウエル街二三七

新北京 でんわシーモア五七七四 バウエル街二五二

同支店 でんわシーモア三五一七

◎煙草卸商 レガータバコ ビスケット チョコレート ケヤンデー チューインガム △△△△△ 其他新らしい品を取揃へてあります 御例なる場所でも配達無料 ウエスト ローストト 貿易商會 晩市アレキサンダー街二〇六 電話シーモア一五五七 West Coast Trading Co., Ltd. 206 Alexander St. Vancouver, B. C.

日本行切符取次 アレキサンダー街三二三 青木旅館 青木米吉 電話シー一一七五

◎生魚◎青物◎かまぼこ◎糊卸小賣 食料品一切 バウエル街六二三 マーケット 森傳三郎 電話ハイランド三六六九

法律事務一切 特に日本人の爲に便宜を計ります 晩市メイン街ローヤル銀行二階 弁護士 ステワート 電話シー七一住宅ベービュ八

かまぼこ製造 板熊 晩市ダンレダイー街一〇七 電話シーモア四一六四エル

バウエル街三六八 サン洋食店 電話シーモア五三二八

富士洗濯所 晩市アレキサンダー街六六二 電話ハイ九九

アート伸寫 寫眞及額縁 藤原寫眞館 バウエル街二四五 電話シー壹貳〇二エル

寫眞 晩市メーン街二二八 有門寫眞館 電話シーモア一六八五エル スタブストン市停車場向り 同支店

西洋風呂、日本風呂、理髮床の設備あり、浴室清潔にして御湯の加減は最も宜しいとの御好評一度御試し下さい バウエル街二六一平 壽 重山英館 湯

男女洋服仕立並に各種レンコート販賣 晩市メーン街二二二 相星洋服店 電話シーモ一三三七六

和洋雜貨食料品 晩市西第二街一六五八 電話シー三〇一 西村初商店 イーバン ハドソン街野國五番 西村初支店 電話イーバン四九

洋服洗濯並にプレス染物 アベニウダイオーク 晩市キーファー街七二一 電話ハイ一六五〇 中塚幸次

各專門醫紹介並に通辯 △代書事務一切 △土地家屋周旋 △其他代理事務一切 バウエル街二四五 電話シー一六五六 濱岸事務所 (自宅)東ベンダー八三三 (電話)ハイ二三八六六アール

バウエル街四三九 九州屋旅館 江島順藏 電話ハイ一七八二オー

葬儀一式 最も股俐完全にして日本人諸君には特に親切に取扱ひます 晩市メイン街六二二 エドワード葬儀社 電話シー一三九〇ベービュー六〇八

時計修繕及寶石類行商 東カドバ街一三四 石神清

アイスクリーム・パーラー 果物、たばこ、額縁 晩市ダンレヴー街二二七 R山下商店 電話シーモア三七一七

◎灸点◎按摩◎電氣按摩◎子供の灸 東カドバ街三四七 鎌倉與作 電話シーモア四〇〇九エル

廣島屋旅館 アレキサンダー街二三〇 佐藤茂平 電話シー一六一七(廣島)

和洋雜貨食料品 晩市西第六街七五八 小財商店 小財初次郎 でんわフェアモント五二

○○○○ ○牛 ○○○○ めし うどん そば 氷水色々 晩市ダンレヴィ街一三一 でんわシー七八四六アール おきな屋

和洋雜貨、絹布各種 男女お子供衆衣類一切 晩市バウエル街三三三 堀壽商店 電話シーモア二二六九

新鮮ミルク クリーム バター 配達 晩市バウエル街四七三 スター牛乳舍 久國 でんわハイ一五四

新荷着 新潟産里芋 バウエル街五二三 西村商店 西村重太郎 でんわハイランド一三七五

ロッグ山及び開墾用道具、ロッグ熱版磨店は最上品を揃へ、こゝろみに求めて下さい 晩市アレキサンダー街三〇九 エ、オーオルソン鐵工場 でんわシーモア二五八七

男女洋服仕立並にドレス、ブラウス メーン街二二八 青木洋服店 でんわシー六七三四エル

◎スタージョン ◎マグロ ◎其他魚類一切 ◎青物類 ◎カマボコ バウエル街二六二 田中六彌 でんわシーモア五六六二

■お福饅頭 お福用其他如何なる菓子にても御用命に相應じ申候間多少に係らず御用仰せ付下されたく願上候 東カドバ街五一三 福本菓子製造所 電話ハイ三〇五五アール

食料品果物菓子 ニューウエストミンスター市コロムビア街八七五 重本商店 でんわ一〇六二アール

本願寺佛教會 東カドバ街五四九 電話ハイ三二一五二ワイ

新古賣買及金物類 東カドバ街一五七 森山家具店 でんわシー三七七二 自宅東カドバ三街電ハイ一〇〇三七

鳥類卵 一切賣買外に豆腐あめ青物等も有升御注文は遠近に不拘迅速に御屆致升 晩市ゴーア街二一六 森高商店 電話シー三七六五エル

▲戸棚▲重たんす等其他木製家具及店具の製造販賣迅速に且つ價格低廉に致します ●新築修繕並に指物 晩市バウエル街二一六九 大工 竹中佐七 電話ハイ一〇八二エル

マキ コール 各種 電話ハイランド三一九二エル 東(スタンダス街五二三) 矢野政八 岡田菓子店内 住宅でんわイーバン三五七八R二

雜貨食料品 晩市バウエル街六〇六 ㊥梶木商店 電話ハイ二二五二

▲鮮魚▲肉類▲鹽物 ▲野菜物▲卜等みそ ▲蒲鉾▲こんにやく ▲こうじ卸小賣 多少に拘はらず御用命下されたく願上候 バウエル街三一五 敷島魚肉店 電話シーモア四四九九

●和洋雜貨食料品 晩市バウエル街二二三八 渡邊商店 でんわシーモア三九九一 江畑運送社

雜貨食料品 晩市東カドバ街一五一 紀伊商會 でんわシーモア六八三

△靴傷△レキ△瘤△腫物△筋痛△挫骨△ルイ△腫節の痛△花柳病△痔疾△火傷△打撲傷△其他外科一切△居らざる限り速に全治すること請合也 晩香坡市カントン街四 廣濟堂 外科專門醫師 林弼臣

果物類一切 グロッサリー ▲上等素材手製乾々本國から送り手 晩市バウエル街二一〇 本商店 美隆棧 でんわシーモア六七八六

御旅館 晩市ジャクソン街二二二 井上倉次郎 電話ハイ一〇二二二エル

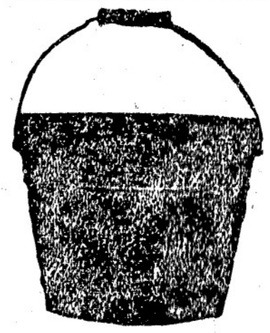

白みそ 價格安價賣出し 取引店にて御求め下さい 製造所 電話ハイ五一 晩市ジョンヤ街二四九 大和倉庫會社 電話シー七三三四

石炭販賣 玩具 煙草 日用品一切 バウエル街二二二 奥村事務所 磯谷運送社 電話シーモア三五四八

△ビーンガーラ高等洋服店▽ 晩市ユニオン街二一〇(メーン街角より二軒目) 檀上良一 電話シーモア三七二二

日本米並びに加州米 和洋食料品一切卸賣 晩香坡市アレキサンダー街三六二 伊藤商會 電話シーモア二三七八 362 Alexander St. Vancouver, B. C.

味噌醬油並に雜穀類卸 ▲精米の元祖 朝日精米所 バウエル街八二一 電話ハイ一五二

◎……夏衣の御仕度 取揃ひました…… 新柄と一格安品 バウエル街三七八 渋谷高店 電話シーモア六三六二

●金物類一切 晩市バウエル街二二〇 電話シーモア八七四六 パウエル金物店 時間外及休日の電話は伺夫旅館へ御申付下され度願

N.Y.K. 日本郵船美港出帆廣告 代理店 P. W. Grant & Co. Ltd. W. P. Dale

横濱丸 九月八日 加賀丸 十月一日 伊豫丸 十月廿七日 靜岡丸 十一月十二日

(三等客室改善) 多數の家族室、各室扇風機付 大食堂、喫煙室、中板運動場 和洋風呂場等設備頗る優良なり 切符は御申込順により宜番號順御乘船に便ず 貨毛布あり

常磐丸 九月三日 晩市田帆 一等横濱迄 百八十弗 神戸迄 百九十弗

切符取次店 晩市 阿部松之進 中山義一 商業組合事務所 美市 石田、大澤兩旅館

日本人街唯一の處方箋調劑所 ▲寫眞機の時節となりました ▲現像、燒付は最も入念に仕上げます ▲フィルムは黃色箱入りのイーストマンでお撰び下さい 日本人街唯一のコダック販賣店 バウエル街三九九 公認エス、エドガー、キイー藥店 339 Fowell St. Vancouver, B. C.

晩香坡市バウエル街參壹壹 天野運送舍 電話シーモア四二一九住宅ハイ一三八八エル

和洋雜貨 化粧品類 絹地綿布各種 男女仕立物一切 バウエル街三二九 電話シー三二九〇 宮崎商店

御旅館 ヴイクトリア市 フォスガード街八二〇 日本行船切符取次 (郵國三八八電話九六四) 大澤旅館 大澤林之助

大澤旅館分館 晩香坡市バウエル街三五五 電話シーモア三六七八ワイ 主任橋本直次郎

御旅館 美府ナヤダム街六三六 郵國一〇六九電話壹壹三三 石田旅館 石田孔雀 636 Chatham St. Victoria, B.C.

日本行切符取次 晩市ゴーア街三二七 電話シーモア八三九 日加用達會社 337 Gore Ave Vancouver, B. C.

不景氣になつて來ると冬期間の無職が一番の苦痛その苦痛を知らずに通せるのは鐵道働きに限る

ケットルバレー線 淺野組十名募急 其外四ケ所

◆蛇取りの名人（四）

蛇の山に坐つて
股から攫出した金さん
酒をまくと其匂ひに集まつて來る蛇殿

四月から今頃にかけては蛇の一番氣の荒い時で實大胆のやうなノロ〳〵した奴でも一寸した事に腹を立てゝはかみつく、殺気見も一さんが二の腕をガツリとやられて大の男が

◆二人掛りで

引つ張つて貰つて漸くヘビをとつかまえたこはヒドイ奴でとるのは五月の終末期が一番多いので、山からのろ〳〵谷間の湿地へ降りて來て所謂タカリになつてゐるのを金バサミで抽へるとなつて

バラ〳〵になつた時には藥のついた柳の枝で打ちのめしてとるのだけれど打つたり切たりしたヘビは紫色にノビが爛つて後で商品にならぬから成るべくなら此の方法を用ひない

◆八月に入る

もうマムシの分娩期だから皿の太つた奴がよく苦しがつて沼の中へつかつて居るのを見受ける、縞蛇たのヤーカゾンは卵を取つて來て瓶の底へ草を敷き温度を加へて孵化させるが四十年も經つても

々杉谷位にしかならないから商賣にならないシヤヘビの卵は大きな奴は一寸位もあり普通一尾で五箇乃至十箇を生むらしいが山カゾンは五十位生んで居るものが少くないさうだ、金さんでも一さんでもヘビ取りに行く時は酒を持つて行つて谷間の所へまいて置き

◆二時間位も

經つてから逆戻りして來ると其の香に集まつてヘビがやつて來てるのをとらへる、金さんはヘビの山の上へペタリと座つて股の間からムヨロ〳〵と首を出して來るのを引つとらへては袋の中へ入れたもんださうで幾念ながら一さんには未だ此感覺は出來ない實際金さんは燈きに寄り飯を十位も背負つて山へ入ると吸物のある間は毎日でもヘビと一所になつて山の中へとまつてゐたものでテント一つ張るでなしムシロ一枚しくでなし

◆全くの野宿

奮闘したから家人は家を出ると歸る迄何處の山にとまつて居るのか一ヶ月も知る事が出來なかつたのだ一さんは夜になると里へ戻つてくるが、よく「親父は敵の本陣で安心して寢たもんですよ」と感心してゐる、かうしてとつて來たヘビを客が來ると其場で皮をひいてカバ燈きにしたりむし燈きにしたりして賣るのだがシヤヘビやマムシのカバ燈きは

◆頗るうまい

ものださうで子供になで喰はせる後ねだりをして仕方がない、役に立たぬヤマカゾンが一尾五十錢シヤヘビだと小さいのでも三圓は取られる

です多期ならば感冒とか氣管支炎とか、肺炎とかゞ頻發しますとは雖でも存して居ります　が夏のは全く樣子が違ひます何となく食慾がなくなる、だれる、こんなとが數日から十數日續く

熱が出　る醫者にみてもらふと肋膜炎と云ふとがわかる、又或小兒は急に壁土を食べたり木炭や土を口にすると云ふ風になつてから肋膜炎が起つたものもある又寢冷か夏の感冒（セキのないのもある）で熱が三日出て一時下がりかける時に又熱が出るので肋膜を起した事を新に發見する事もあります、次にこれはなか〳〵多いのですが、小兒が腸を惡くしてそれが漸く恢復期に向ふと云ふ時に急に熱が出ると　腹　ロクマク炎である事があります、一體小供のロクマク炎は極めて少數を除いて痛みを訴へる事がありません熱が卅八度五分卅九度以上になつても割合に元氣があります、この高い熱は比較的早くおりますが尚卅七度二三分から五六分の程度の熱がかなり續く事があります

治療し　て居る中にやせたのがこゝで參ります最後にこんなにロクマクを起す子供は大多數に於て兩親の中何れかゞ輕い結核症に冒されてゐるとか又は此の病で死んだとか云ふのが普通です、こんな子供は輕地や其他の方法に依つて健全になるやうに兩親も醫師が協力すべきだと思ひます、更に付け加へて申し上げると

發病す　る子供の年齢は滿八ヶ月より二三年乃至六七年迄ものに多いのです

◇そつゞ覗いた鏡の中に
思ひやつれの顔が浮〳〵

うなづきかねる。

◇

結婚の悲劇、結婚の悲劇が多くは最初當然働くべき理性を失つた無思慮な結果であると思はれるものは、眞に當人は涙を以て記したと思はれる告白にも、さはせの感動を與へられ難い。さして、如何に其名をかくしてあるとしても、夫の惡口を平氣で書き連ねて、趣味が低いとか、品性が下劣だとか、淺しいのは、自分を娯樂の道具にするなぞゝ不足をならべてある告白を見ると、知て其人の低級さをあはれまないでは居られない。かうした「妻」でありながら、夫から消い愛を要求しやうといふのは、あまりに虫のよすぎる話しである。何處の國に、自分の子の惡口を書つて痛快を感じゝ母があらう。不具の子程可愛いゞ言ふ昔樂にたがはず、母の慈愛は子の總ての缺點を人劍におはひかくさうとする寛大さを持つてゐる。夫の惡口を書いたものを見ると、私ばい

感情の赴く儘に、戀をさゝやき合つた異性を忘れ兼ねて、夫を愛し得ないと言ふやうなのは、あまりに不徹底である。戀するならば命にかけて愛をつらぬけばよい。其失敗の横みに堪へかねねならば、新しい結婚に入らぬがよい。

つもなぜか此事に思ひ及ぼすのである。

◇

子供を健康にするも病身を弱い兒に
するのも皆夏休み中の保護者の注意一つ

いんきん、たむしと云ふのは中々厄介な皮膚病ですからこれは休暇中に續出しないやうにして下さい

夏季傳染病の注意

夏には傳染病が多くなりますが殊に近年東京に於ては、これが非常にさかんになつて來る傾向があるさうです、今重なるものを擧げればサブス、赤痢、疫痢、急性腸カタル、腸膜炎、コレラなどあります、かういふ病氣が人にうつる媒介は第一に、飲食物です。夫れ故飲食物に關しては前から述べた樣にいろ〳〵の注意を怠らぬ樣に殊に食事の際はなるべく手を洗ひ又蠅を退治する事が肝要です蠅は微菌を

八方に　運搬して行くもので英國のある學者の調べた所によると一匹の蠅に實に二十五萬の微菌をつけてゐるさうです。根本的に蠅を退治するには石油乳劑を毎日か一日おき位に便所やゴミ箱、其の他すべて不潔な場所に散布するのが一番ださうです

◆告白記事と
眞の戀愛に就て
三宅やす子（三）

活動寫眞館の中で手をにぎられた男を知り合になつて、其人を思ひながら親からすゝめられた結婚をして現在の夫に愛を感じ得ない。夫が愛し得ざる戀愛だと云ふのは

鷄卵の見別け方（上）
支那から日本へ輸入
さるゝ卵は二億個
畜産試驗場技師　萩原久太氏談

身體檢査の結果通告書に注意してあるレントゲンで、頭の疵とか云ふ樣な病氣は人にうつる皮膚病ですから休暇中に必ず醫者に行つてなほさなければなりません、家庭でもトラホームが伝播し傳染する樣に御注意がいりますが適當に治療すれば割合に早くなほるものであります

傳染性皮膚病のある兒

度々顔や手を洗ふ習慣をつけて下さい、ハンケチや手ぬぐひなどを共同に使はない事とその消毒を度々するのはトラホームの傳防上大切な事です

▲傳染性結膜炎　大體はトラホームと同じ御注意がいりますが適當に治療すれば割合に早くなほるものであります

傳染性眼病のある兒

御承知の通りトラホームは一生涯命になほさないとなか〳〵なほらない病氣ですから夏やすみを幸に是非治療を勵行して貰ひたいのです、これをほつて置くと樣には眼が見ゆなくなりますし、子供ばかりをなほしても家族の中にトラホームのある間は所詮なほしても後から後から傳染するのですから効果が薄い譯です つまり子供ばかりでなく家族の共々補出して治療に性を折つて下さいトラホームのある兒は水泳や海水浴はいけません、活動寫眞も見ない方が宜しい、夏は殊更人に接する機會が多く自然うつり易いと云ふ事を

考へて　度々顔や手を洗ふ習慣をつけて下さい、ハンケチや手ぬぐひなどを共同に使はない事とその消毒を度々するのは傳染病の傳防上大切な事です

▲傳染性結膜炎　大體はトラホームと同じ御注意がいりますが適當に治療すれば割合に早くなほるものであります

傳染性皮膚病のある兒

身體檢査の結果通告書に注意してあるレントゲンで、頭の疵とか云ふ樣な病氣は人にうつる皮膚病ですから休暇中に必ず醫者に行つてなほさなければなりません、家庭でもトラホームが伝播し傳染する樣に御注意がいりますが適當に治療すれば割合に早くなほるものであります

◆告白記事と
眞の戀愛に就て
三宅やす子（三）

活動寫眞館の中で手をにぎられた男を知り合になつて、其人を思ひながら親からすゝめられた結婚をして現在の夫に愛を感じ得ない。夫が愛し得ざる戀愛だと云ふのは

鷄卵の見別け方（上）
支那から日本へ輸入
さるゝ卵は二億個
畜産試驗場技師　萩原久太氏談

卵の消費高は非常なもので二三年前迄は年に十二億個、此の中内地産のものは十一億個で殘りの一億は支那から輸入してゐたが近來は需要高が殊に

激增し　て輸入高も昨年は三億個と云ふ數を示すに到つた卵の良否の見分方を云ふと卵には殼の白いのと、褐色のとがある、人によつては其の何れかを良しとするが分析の結果は大差はない。殼としては褐色の方が稍堅く白い方はこれ易いと云ふ差がある、卵の大小に依つても殼に違ひはないが強て云へば小さい卵は大きいのに比して

黄味が　割合に多い新鮮か古いかの見わけ方に就いて云ふと新しいのは殼がイヤに光らず古いのはピカ〳〵油氣のある光り方をする、殊に白い殼の新しいのは非常に美しいが時日を經るゞ殼分黄色くなり褐色のは新しいうちは其の色がこく、日がたつに從つて殼分其の色がうすくなつて來る又さらも

新らし　い中は色は全面同じだが古くなると方々にきれない點々が生じて來る、卵を電氣や光線にすかして見て丸い方の頭の氣質が小さければ新しく大きければ古いと云ふ見分方も出來る又六バアセント（百に六の割合）の鹽水に入れてうき上がる位ならば稍古いもので三バアセントの鹽水に入れてうき上がるなら

非常に　古い物だと知らねばならぬ。すかして見て中に輪のやうな物が認められるのは雛になりかけて途中變害の爲死んだので食料としてはよくない。

雞卵の見別け方
支那から日本へ輸入
さるゝ卵は二億個
畜産試驗場技師　萩原久太氏談

卵の消費高は非常なもので二三年前迄は年に十二億個、此の中内地産のものは十一億個で殘りの一億は支那から輸入してゐたが近來は需要高が殊に

激增し　て輸入高も昨年は三億個と云ふ數を示すに到つた卵の良否の見分方を云ふと卵には殼の白いのと、褐色のとがある、人によつては其の何れかを良しとするが分析の結果は大差はない。殼としては褐色の方が稍堅く白い方はこれ易いと云ふ差がある、卵の大小に依つても殼に違ひはないが強て云へば小さい卵は大きいのに比して

黄味が　割合に多い新鮮か古いかの見わけ方に就いて云ふと新しいのは殼がイヤに光らず古いのはピカ〳〵油氣のある光り方をする、殊に白い殼の新しいのは非常に美しいが時日を經るゞ殼分黄色くなり褐色のは新しいうちは其の色がこく、日がたつに從つ

て殼分其の色がうすくなつて來る又さらも

新らし　い中は色は全面同じだが古くなると方々にきれない點々が生じて來る、卵を電氣や光線にすかして見て丸い方の頭の氣質が小さければ新しく大きければ古いと云ふ見分方も出來る又六バアセント（百に六の割合）の鹽水に入れてうき上がる位ならば稍古いもので三バアセントの鹽水に入れてうき上がるなら

非常に　古い物だと知らねばならぬ。すかして見て中に輪のやうな物が認められるのは雛になりかけて途中變害の爲死んだので食料としてはよくない。

パウエル街二四六
河邊齒科醫院
電話シー三六二七
自宅ハイランド一五〇九エル

パウエル街二一〇下高原醫院內
公認
影山齒科醫院
電話シーモア二五五五

公認
三宅齒科醫院
ドクトル　三宅美壽
晩市東カドバ街四一六
電話　ハイ　二二四八

野村齒科醫院
ステブストン分院
齒科醫　阿山甫祥
ステブストン藥舗上

晩市パウエル街二四五
葛原齒科醫院
電話シー三四五〇
自宅ハイ一〇〇五エル

東カドバ街四三八
醫師　石原明之助
電話　ハイランド一一一

診察時間
午前十時ヨリ午後六時迄
日曜休日（土曜ハ一時迄）
パウエル街完メーブルルーム二三
醫學士　高橋康百
電話オフィス、シー五三三〇
同　自宅ハイ九二七エッキス

紐育生命並各種保險代理
小保方利三郎
事務所晩市パウエル街三五五
電話シーモア四八二五
住宅電話ファ三六三〇アール

指物、玩具、家具製造勉强
仕入品澤山有之安價に販賣仕り候
間御用命願上候
晩市パウエル街七三三
川出
電話　ハイ　二二六九

こうじ製造
卸小賣（こうじ）のもとあり
日の出
晩市パウエル街七三三
でんわ　ハイ　二二六九

Ford
THE UNIVERSAL CAR
理想的搬運用
並に乘用車
Standard Motor's Limited
Vancouver's Oldest and
Largest Ford Dealers
Kingsway at 8th Ave.
Phone Fair. 2730-2731

日本人諸君の便宜を計らんが爲り特に左の二名を置いてありますから何ぞ御用命仰せ付けられたし
スタンダードモータース商會
パウエル街五五〇
販賣人　河口　太郎
辻　藤太郎
でんわ　ハイ　二六六一

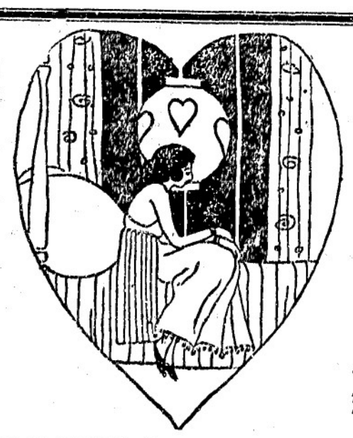

衛生用ラバ製品各種
御婦人方の衛生材料各種

御氣に召す完全無鉛の高等化粧料は各種取揃へ勉めて御安く御願ひ致して居ります故何卒御買上げの程願ひます
▼美顔御化粧料各種
▼御園御化粧料各種
▼クラブ御化粧料各種
▼レート御化粧料各種
▼ホーカー御化粧料各種
▼米、英、佛、製御化粧料各種

新見商會
パウエル街參壹　電話シー壹參五參壹
T. NIIMI
331 Powell St. Vancouver, B. C.

電報

▲支那米船射撃詳報
楊子江上流にて米人負傷

(上海)宜昌府より上海に續せる報知によればロバート・ダラー汽船會社の江上船アリス・ダラーは揚州府附近にて支那軍より小銃の一斉射撃を受け船長クラム氏は輕傷を負ひたり、奇觸に遇せる場所は支那南北軍の爭奪地にて上海より入百哩なり、船長は射撃開始の時に乘客全部を船底に避難せしめたるを以て被害者は船長一人のみなり、因に敵彈間以前スタンダード石油會社船は支那軍より射撃を受けたることあり、今回の此の事件は米船被害の第二回目なり(二十四日)

▲佛國賠償履行強要
ルール地方富源占領斷行乎

(巴里)佛國首相ポアンカレー氏は聯合列强獨逸賠償委員會の開催にして佛國代表者なるヴユボア氏に獨逸賠償會の暗延期問題に際して佛國は延期に反對すべく若し列强が延期を許せば佛國はルール地方の森林及鑛山を占領すべく主張せよ、若し列强が之に反對せば佛國は單獨行動を取り金ルール地方を占領すべき主張せよ

佛國示せり、斯の如き主張は假令列强聞の破裂を國運の革命を意味するを以て伊、白兩國代表者は妥協成立のために奔走しつゝあり(二十四日)

▲新聞和會議召集說

(倫敦)若し聯合列强賠償委員會が佛國の反對にて賠償支拂延期問題を解決し得ざる場合には英國は佛國を除外し多分米國を加ふべき聯合和會議の召集を提唱せんとの風說倫敦の有力者間に行はる、右の主張となす者の說によれば若し佛國が單獨行動を取りルール地方を占領するならば聯合列强は各自國の利益を擁護すべく警戒せざるべからず、その爲めに新たに聯和會議を開き賠償規定を設けざるべからず、但し佛國は除外を恐れて妥協的態度を取らんとしつゝあり

伊白兩國の調停
聯合列强賠償委員會の伊、白代表者

(倫敦)聯合列强賠償委員會の伊、白代表者は武斷政策を取らんとする佛國に對して好意を有する英國との關係を緩和して列强聯合の瓦解を阻止すべく努力しつゝあるが多分之れに成功せん(二十四日)

▲新西蘭條約を批准

(ウエリントン)新西蘭の議會下院は四國太平洋協約を始めとし一連の聯合國の條約の批准決議をなせり(二十四日)

▲獨逸マーク異常の下落

(倫敦)獨逸マークは本日紐に就て八千五百、佛に就て千九百に低落せり、右は獨逸が賠償支拂延期を求めたるに對して佛國が之を拒絶するの報傳わりしに基づくものなり(二十四日)

▲二ケ月間の愛蘭の兇事

(倫敦)最近二ケ月間に愛蘭行力者にして兇彈に斃れたるもの五人あり、即ちアルスター軍司令官サー・ヘンリー・ウイルソン元帥は倫敦の邸宅にて六月二十二日に殺されダ・ヴアレラの宿ドナヤーレスバーザエスは自由國軍の間ひに受けたる傷ひ爲に七月七日に死し曾てレン・フェインの代表として米國に使せ、バーレー・ボーランドは逮捕に抵抗して受けたる傷の爲に八月一日に死し次でアーサー・グリフイスは自由黨の爲に八月十二日に死れ續いてマイケル・コリンスは十四日暗殺されたり(二十四日)

▲英國首相排斥宣傳

(アツソル)最近當市にロイド・ヂヨーヂ排斥の宣傳ビラは盛に貼られ夫には自佛米を一方に他は日英獨蘇の攻撃を記しありたり(二十四日)

▲吳佩孚依然畫策す

(上海)孫文が北方の代表者に對して發したる宣言書は民國六年の國會議員、陳前總理の二回目實行を條件とし他は均等に商議すべしと云ふにありたるが一方吳佩孚は再び唐紹儀組閣に反對の通電を發し孫洪伊を內閣總理兼內務總長に擬し維鈞を外交、張紹曾を陸軍に馮玉祥を海軍に、高凌霨又は邊守靖を財政に、徐謙を司法に、財政が高凌霨と決せば邊守靖を農商に、高恩洪を交通に、汪衛或は馬對武を教育の各總長に任ずべしと主張せり、昨日北京財政部よりの來電に依れば給料不拂の爲に內閣各部の官吏全部執務を停止したりとのり(二十四日)

衆議院に出る爲め
高橋總裁の辭職說
隱居の形式を執つて

高橋是清子が政友會總裁としてドレだけの熱心と決意とを有してゐるかについては世間でも相當疑問視してゐるやうで中には政友會も改造問題以來內部にいろ〳〵の潮流が潛在してゐるのでこれが統制も容易でない、元來政黨的試練を經ず物事に恬淡な高橋子のことだからいつ其氣分が變つて政友會に見切りをつけて政友會を逃げ出すかもわからない、恐らく明年の議會前後には「高橋子の總裁辭退が事實に現れるだらう」と觀測してゐるものがある。

又これを否認して高橋子の決意堅固なることを力說する連中もある、現に政友會幹部中には高橋總裁のこの頃の熱心さは非常なもので、原前總裁に劣らぬ努力振である、現に過日も高橋總裁が大木蔵相と會談した時にも我輩はこれまで只政友會の一員として黨務に當つてゐた時には原君の政友會に對する熱心さと愛着振りには寧ろ奇異の感を以て視て居つた所が我輩が推されて政友會の總裁となつて大小の黨務に拘はつたり多數の黨員に接したりするやうになつて以來政友會に對する愛着の念は云はんと欲するも云ふ能はざるほどいよ〳〵加はつて來た、實ては原君の努力や熱心を不思議に思つた我輩も自ら黨務を體驗することが面白い程愉快となり、同時に益責任の重きを感ずるやうになつた、從つて政友會の爲めなら我輩は財產も生命も放り出して貢獻したい氣になつた、この氣持ちは自ら體驗したものでなければ想像出來ない、此頃の我輩は全く以前の我輩と別人の如き感を自ら感じてゐるよ。

告白したさうだ。

黨員高橋子の總裁振りは右の通りを如實に行つてゐる、故に高橋子は總裁引退所か、この調子で行けば立派な黨首として內外の信服を受ふることが出來るだらうと期待をかけしめたり。然れども迷ひとを持つてゐて、幹部に

米國で活動寫眞業の首腦者たる前閣員ウイル・エス・ヘイス氏が維府を訪れたときの記念撮影、右方は活動俳優リチャード・デッキス、

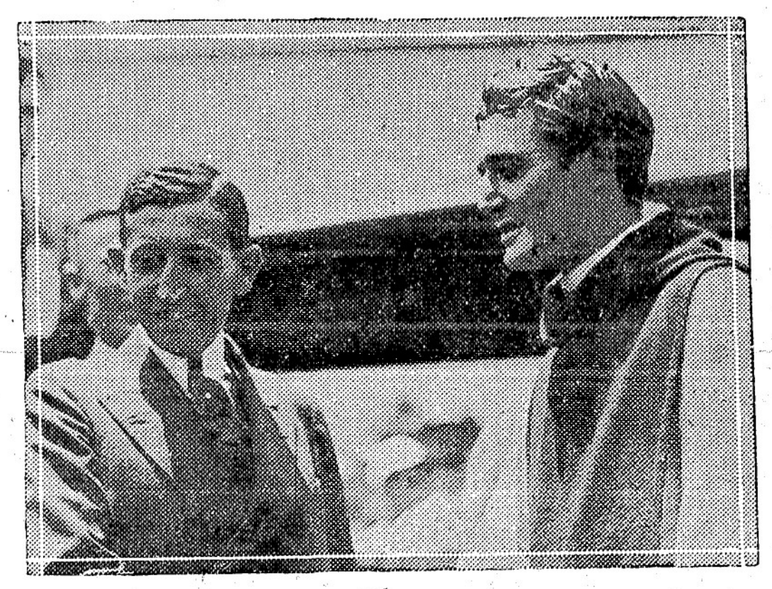

(大陸畫報)

◆米人記者の見た日本
「一」たもちや箱ゝ覆へした日本

◇手取り早く

日本人は「さう急ぐ必要はない、重ねて平和的手段を取ればよい」と云つて自ら慰める、しかし日本に流入した自由主義は次第に根强くなつた、民本主義なるものを今では簡單なる流行語として輕視する譯には行かなくなつた、目下の所民本主義は新しいおもちやであつて、多くの人はこれを危險視しつゝあるが之を否定し得る時代は去つた、民衆運動の勃興が所謂官僚派を脅かしたことは事實である、議事堂附近で行はれた示威運動は議院內に於ても行はれた、院內の少數派の普選運動は失敗に終つたが猛烈であつた、要するに日本は過渡期にある

◇日本の政治

旧來の變化は日本國民の運命を左右するのみならず、東洋全部の運命を左右するであらう、萬一支那の南北統一實現し、北京に基礎鞏固なる政府樹立さるべきことあるも日本は依然として東洋の指導者たるであらう、その意味に於て日本の民衆運動は重大視されなければならぬ、日本の民衆運動白熱化し

是れに依つて之を觀ると高橋子が總裁としての決意は如何にも堅く且深いものゝ如く思はれ之れが愈實現したなら政友會の面々は隨喜の涙を流して高橋總裁の萬々歲を唱へるであらう。

萬一日本が赤化するとすれば日本の皇室は如何との問題が起るが、皇室の安否を心配する必要は毫もない、萬一日本に赤化運動起り、群衆が

◇銀行の燒打

をなし暴利者の邸宅に掠奪を試むるが如き現象起るとするも、群衆は二重橋の前に跪いて皇室の萬歲を三唱するであらう。私は東洋に於ては時間が最も安價なる物資であると云つたが、東洋の變遷は極端に緩漫であると斷言し得ない、戰後の變遷は寒外急速である、殊に日本に於て可なりに急速である。普選運動に現れた改造氣分は政界及社會の何れの方面に於ても看取せられる、例へば官僚主義一點張りの外務省に於てすら少壯外交官の奮慣破壞運動が行はれつゝある、然し日本の

◇改造運動

は如何なる程度まで徹底的に行はるゝであらうか、由來豫言や豫想は最も當てにならぬものである。殊に我々歐米人から見てすべてのものが解き難き謎である。

卓上閑話

外務省の親米親玉廣田大使館參事官曰く太平洋會議追加議題の電氣交通問題が有耶無耶に終つてしまつたのは惜いことをしたものだ、日米間の一本線に比して歐米間には何十倍かの無電があるではないか▲之で以てヤレ日米親善ソレ意思疎通と云つた所で丸で聾に啞との對峙に過ぎないよ、自由交通主義は歐米間には利害の衝突があるかも知れぬが、そこに至ると日本は何の苦痛も支障もないさ、何多數の國民の中には神州の國に夷狄の針金を揚げさせぬと力んでるのもあるが夷狄でも何でもドシ〳〵針金を交へ更に交通を盛んにすべしだ、桑港が紐育に横濱が倫敦にならねば歐目だ貿易が之を必要とする程度に達せねばならぬ結局人類の進歩はとて迄進行するものだと▲支那の女學生連が北京へ歸つてからも日本との親善振りが非常に鮮かで同志社女學校の生徒なぞは手紙の往復や寫眞の交換なぞをやつてゐるといふことであるが▲排日派の支那青年なぞが日本の攻撃でもやらうものなら「あなたは何を馬鹿いふのです、まあ一度日本へ行つて見なさい、そんな空論は義理にも吐けなくなるから」といふ調子——日本の文部當局邊でも日支親善はこんなところからといふので毎年支那女學生歡迎の企てをやつて居るとのこと

時計販賣並に修繕
晩市パウエル街二四四
萩原時計店
電話シーモア四〇八四

TAISHODO
301 POWELL ST. PHONE SEY. 338

御藥と大正堂

顧客本位に而して誠實を旨とする本舗は世人と共に最も確實なりと信賴し得る藥をのみ提供す

◎健胃消化劑 ゴルフ
◎白色美身强壯劑 ハルナ
◎肛門病治療藥 ヒツト
◎現代第一との稱ある白髮染 ナイス

其他東西の新藥優秀なる化粧品等數多着荷す何卒御下命あらん事を乞ふ、何れへにても早速御届け致すは勿論卸賣の儀は特に御相談申上候

晩市メイン街(スチングス街角ローヤル銀行二階)
水原事務所
電話シーモア三四四七 郵函一〇二四

人は

晩市バウエル街三〇一
ワタマン萬年筆特約販賣店
大正堂

晩市バウエル街三〇一
みかどトランスファー
電話シーモア三三八

ステプストン停車場前 電話二
晩香坡間
荷物運搬

晩市パウエル街二二九
スポートシヤツ 海水浴着
松宮瀬野雜貨店
電話シーモア四一九一

晩市東カヤヴ街百六十三番
松宮商店食料品部
電話シーモア三五九七

各種代理業
◆日本行各汽船切符販賣
▲妻子、使用人、定着農夫等一切の呼寄願、再渡航證明
▲出生、死亡、婚姻、離婚、養子縁組等其他戸籍一切
▲當國政府へ出生屆、歸化申請其他各種代書及次通辯
晩香坡市パウエル街二三五(松本旅館二階)
大阪商船 日本郵船 切符販賣代理人
中山義一事務所
電話シーモア七二六五二
自宅バイ二三〇七アール

代書
英文出生屆其他戸籍並に歸化申請
日本行旅券下附手續
登記公證契約書作製
ビ・アンダスインデン代理
晩香坡市パウエル街三五五
電話シーモア四八二五
日本土地仲買商
中井幸平
商事取引……土地公債
各種保險……賣買周旋
日本郵船
シーピーアール
大阪商船
切符販賣

Japan Realty & Brokerage
355 Powell St. Vancouver

營業品價格
○細細干魚 一斤 五十仙
○志折昆布 同 三十仙
○菅板昆布 同 二十仙
○白板昆布 同 五十五仙
○塵紙厚口 一把 四十仙
○同 並 同 二十五仙
○櫻紙香人 二帖 十五仙
○同 三帖 十仙
○軟科書紙荷す
○賣藥は定價の八掛
香村商店
269 Powell St. Vancouver, B. C.

新荷着到
龜甲萬醬油 昆布付數ノ子
有新着到著敎候間御注文被下度願上候
晩香坡市東ヂオーヂア街二四三
松山商會
電話シーモア九一七八

○新荷着
▲チエリー油 ▲椎茸 ▲三輪石鹼
▲金時豆 ▲ライオン歯磨 ▲青エンドウ
▲寒天 ▲切するめ ▲蛤時雨
右農電奥船にて到着仕り候間多少に拘らず御用之會社御上候
晩市東カヤヴ街百六十三番
松宮商店食料品部
電話シーモア三五九七

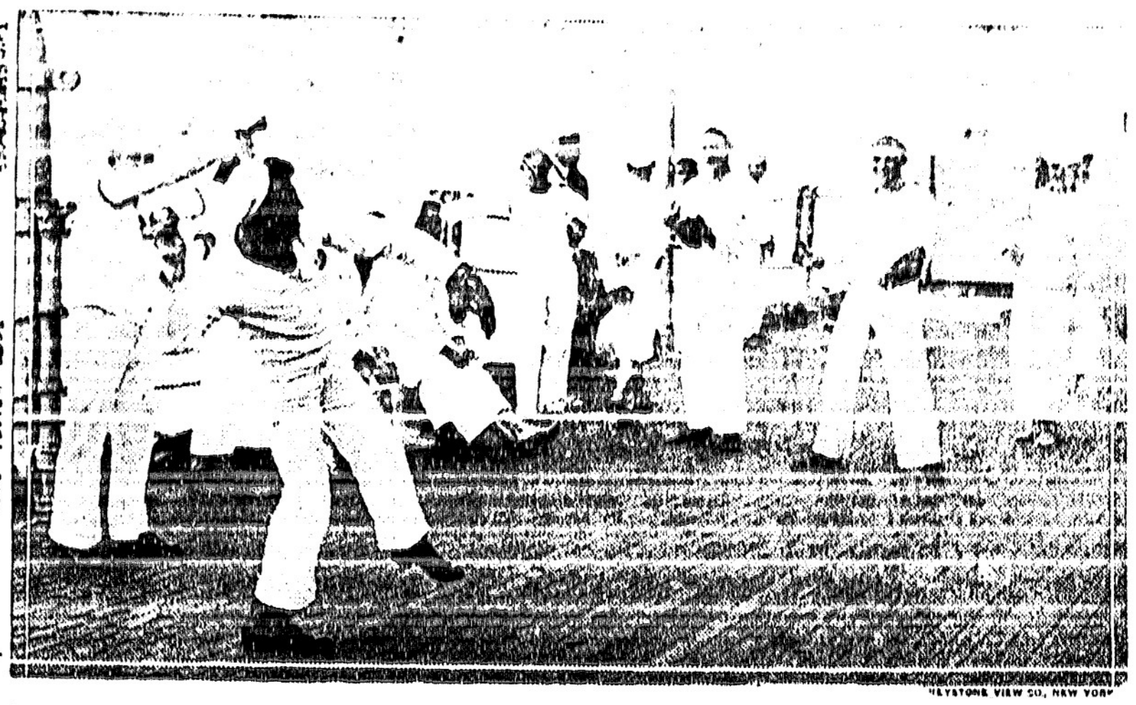

米國本部ロサンゼルスのアーカンサス號上の本部選手の勝利（大陸寄報）

本社東京特電

▲岐阜名古屋附近の風害

水蟲使殺、名古屋一帯に暴風の襲来あり、俄雨にも若干の被害を見たり因に刻来は三十一日三十一錢を唱ふるに至れり（昨夜着電）

◆今に日本軍が來るぞ

なぜゝ日系漁者の不謹慎な言が

‖直ちに排日論に使はれる

押收された漁船助かる

昨日カナダアンクーバーに於て無札で漁獲に従事した廉に押へられた日系漁夫の漁船十三隻中の六隻は最近加奈陀漁業局からの調査に依つて所有主へ返却された、本件に就て彼の當州代議士で排日先鋒の一人たるバードル氏の談に曰く

アルバーニ・ニュースは

「放の條件は政府が此事件に關して授したるやの用を埋るには所の結にならない程の少額の金を賠償せられた事であつた、殘りの七隻の問題の條件で返却されることに為つて居る

と記載して排日熱録に入つて行つた、曰く

「日本人の所有になる日本人の一人は法律で管理の規定に違して自分は無籍者が居せず」

と問はれたるに日本人の一人は法律で管理の規定に違して自分は無籍者が居せずと答へ

「ストーン氏に話をしかけたストーン氏は法廷の問題を以て逃へ「同しろ無鑑札で出漁したのだから捕まつたと同に曰ふのは仕方がない」と答へたら日本人は漁業當局二人の名をあげて彼等は不都合だと攻撃し

‖其中に日本軍が

來て始末を付ける

と此事に於ける日本人の衝撃を加減を知らない人は此言葉を歌に解する

であろうが當方面の漁場と附近する日本人の掃蕩を則するの止むを得ない連中又は彼等日本人の主人顧した服度の概況地を視察來つた者には夫が彼等の勢望を憤慨的に表白したものである

ことが能、判る、ツイ先頃も日本人漁者は土人漁者に對して此河岸を荒してゐる土人は白人と組合を作つて屠で日本人は此組合に友敵的でない

‖日本人の代表は

若干の土人に會ひ

白人と一所になるのは鳥鹿げた事だと指摘し日本人はモウ直此國を收るのだ斗うなると土人は先の見へなかつた事の為に苦しむ事がならう

と答へた

云々と記述し次に日本人の土地に港の近くに來て白人漁者の權利を侵害してアルバーニャナルやバークレー・サウンドへの中を無燈で入込んで他の漁船へッ、掛け一白人の漁船に故意に衝突して行つたデ々と記し此ハ如きデャップへの嫌便の沙汰が政府へ求められて其運動は成功したのである、而して法廷の判決を待つ間日本人が巨額の金を用意したことは回然されるのであると結んで居た

◇排日

紙のことであるか

ら勝敗もあらうけれど日本軍がやつて來るなどの言は如何にも不謹慎のものであり排日紙は直に之等の言葉を逆用して排日論に使ふし又事實彼等白人に好感を與へる言葉ではない、ポート・アルバーニ・ニュースの此の排日記事は新西院のブリチッシュ・コロンビヤン紙でも直に轉載したのであつた

●サストリ氏

雄辯を揮ふ

昨日カナダアンクーバーにカナダアン倶樂部に於いて

「ストーン氏の會合に招待され一場の演説を試みた、印度婦人の服裝を試みた、印度婦人の服裝を着て現つた彼は流暢なる英語を横溢に駆使して在留東印度人の政權獨得の為に力説し要所々々に於ては感動的の場米さへも白人の應援を得て田幸技師指揮の下に多數の技手職工が稀な成功と言はれる五百ワット抵抗力の眞空球を暑い日に汗みづくで製作を急いで居る、尚十月の試驗には成功の確信はあるが、その後これを

◆第二區漁者協會が

漁業委員會に宛て、

提出したる陳述書

‖歸化問題其他で委員の意地惡さ質問

ローヤル・コンミッションの漁業調査に就てポート・エシントンから今朝左の來信があつた

今十九日午後五時ポート・エシントンに於ける漁業調査も終つた、會場は村内第一のダンシング・ホールで土人、日白漁者等二百名程傍聽して居た、ブリンス・ルパートの時のやうに白人側から烈しい排日論が出ると云ふやうな事はなかつたが其代り土人側から盛に排日の聲が揚げられた、日本人側からはステートメントを提出した、ステートメントは米村熊積君が調査委員の前や清上げた上で提出したのであるが歸化問題で同化問題で委員が代る〳〵質に盛地照く質問するので米村君も餘程閉口したらしい、實際傍から見て居て氣の毒な位であつた（下略）

前記陳述書の内容は左の如きものであつた

予の代表する第二漁區漁者協會はピー・シー州第二漁區に於ける日本人系漁者の總てに依つて成り立つものであり協會の目的は規則第四條に掲げられてある即ち「會員の智德を涵養し加奈陀の生活への同化を援けるにある」、協會は开が會員の企業とは何等の關係なく又日本領事館と何等の聯絡もない、協會は會員の利福と發達との為に各員から年三弗を醵集して會員に依つて維持さるゝ一つの勞働組合と見做して好い

プリンス・ルパートに於て吾々は同業白人漁者から故障を申立てられ

吾々は法定的に許可されたるより以上の漁網を使用し又規定時間より早く投網する

と非難された、之等の非難に對して應答したい、吾々は決して總てが法の違犯者たるのではなるだけテニス熱は非常に旺盛を極めて居るがシドニー電報によると

「歸化問題其他で委員の意地惡さ質問」

吾々の中には法規に反して斯樣のことを爲す者も若干あることは蹤ひないが然し同時に白人や土人漁者の中でも同樣の方途で法規を犯す者のあることは否定し得られないのである、此の故に之等の非難を吾々に向け得るものとすれば更に又同樣に夫は白人漁者、土人漁者にも當嵌り得るものである

故を以て吾々は夫等の違法者は純然單一に法の違犯者として考量せらるべきであると信ずる、又彼等の人種的起原は第二義的の事柄に過ぎない何となれば根本義に立入ると吾々は等しく英國臣民であるからである、若し違法者除りに多いとあるならば夫は警備船の現在システムの不完全を示すもので匡救は此のシステムの上に見出されねばならない、更に他の故障は

吾々の間では他人の鑑札を使用する者がある

と云ふことに向つて加へられた之は吾々自身も事實であると信ずる、然しながら夫が何人であるか又誰人位あるものか之を發見すべき手段がない、然し吾協會は斯の如き不法行爲に對して強硬に反對するものであり之が抑止の爲に何等かの有効なる方法が講ぜられたならば吾人亦大に之を欣ぶものである、唯此際一言したいのは此違法行爲は日本人系の漁者に對する鑑札下附に就ての現在規定の不備不均等に大部分原因すると云ふ點である、現行法の下に於ては從來の經驗ある者は鑑札の獲得に第一機會を與へられて居る、此處に現行法の缺陷は存在する、何故に一九一八年の漁獲に從事したる者は同年より以前の漁獲者又は全然未だ漁獲に從事せざりし者に比してヨリ高き特權を享有し得るのであるか、前年度に於て漁獲に從事したる者に特權を附與する現行法は其年の漁者をして彼等が次年の漁獲從事を欲せざる場合又は從事不可能の場合常に彼等の歸化證を他へ賣ると云ふ風に彼等を誘致するものである、現行法は或者には特權を與へ他へは同樣特權を與へぬものであり第一に根本的に不公正のものであり第二には歸化證の買買に大原因を爲すものである

（未完）

◉運動界◉

◇バーナビー對ブリタニア・ピーチの野球戰は

	一	二	三	四	五	六	七	八	計
バ軍	〇	〇	一	〇	二	三	〇	……	六
ブ軍	四	〇	〇	〇	〇	〇	〇	……	四

のスコアーで又々バ軍の勝利となつた、此れで同軍は第二流に於けるピー・シー州の選手權を獲得したわけであるから更にミッション對ハンペリーの勝者と戰つて一流の選手權の爭奪戰をなす筈になつてゐる

◇ヒラデルヒア軍のクラーレンスウォーカーはデトロイト軍との戰ひに於て第三十一回目のホームランを飛ばしてファンから割れる樣な喝采を博したとあつたルースの姿の見へないのは遺日記載した如く怪我をして入院中の爲であらう

◇今晩は六時十五分からアスレチック・パークでシチーのアーノルド・クイグレー對スペンサーの野球戰が開かれる事になつてゐる、兩軍共にプレーオフに於て惜くも敗れてゐるのであるから必ず面白いゲームを見せるであらうと期待されてゐる

◇アイオコ對ピープルス・プロバイダーのプレーオフ第一回戰が月曜日の晩新西院のクインス・パークに於いて開始される事になつてゐるが今晩は同パークではプロフエッショナル・ラクロス・ゲームがある事になつてゐる

◇今晩入時からグランビルとデビー街角のコチリオン・ホールに於て太公礦定期集會を開催する筈だが九月の十日にはピー・シー州に於ける選手權の爭奪戰をやるんだと云ふが太公礦運中眉に唾をつけては盛んに魚屋の窓をのぞいて歩いてゐると

◇ヘスティングス・パークには今日と明日は自動車の競爭がある

◇今晩はマックブライド・パークでは六時十五分からヤマトの優勝カップ爭奪二回戰がある

◎營業案内◎

◇新見商會へ鹿の腹子澤山着荷したる由

◇悉く日本製品で

無線電話施設

遞信省試驗所の眞空球

釜山、福岡間百五十哩

日本の遞信省電信電話建設局では昨年四月青森國際間に鐵道省所屬の無線電信設備を利用し六十哩の長距離無線電話の試驗に成功してから更に遠距離の無線電話を施設せんとの希望から九州福岡と朝鮮釜山間百五十哩に試驗するの

◇計畫を

樹て昨年六月以來その準備に着手し電氣試驗所が眞空球三千ボルトの直流發電機等從來の外國品を用ひずに一切必要の器具を日本製品を使用しようと横山技師がその監督に當つて來たが、愈芝浦電氣試驗出張所に於ける眞空球三十個の完成を俟つて來月中に釜山は中學校庭と朝鮮銀行支店構内、福岡は九州帝國大學内と同地電氣試驗所地内にそれぞれ電波受送裝置及大柱の建設を俟つて、十月初旬に試驗を開始する筈である、昨今工程を急ぐため芝浦電氣試驗所では本省から職工の應援を得て田幸技師指揮の下に多數の技手職工が稀な成功と言はれる五百ワット抵抗力の眞空球を暑い日に汗みづくで製作を急いで居る、尚十月の試驗には成功の確信はあるが、その後これを

◇一般のために利用せしめて、今後實施に用ふるや否やは遞信省通信局に於ても未だ決定を見ず「何分實施の爲めには更に裝置の完備を要し費用も嵩むため現在の處先づその運びにはいたらない」と横山技師も語つて居るが、釜山福岡間は本邦と殖民地との重要關係ある地域であるから出來得る限り近年の内に實施の愈嚮あり場合によつては有志民間の會社に管理を讓つてもいゝさうだ日本製品の器械裝置を以てしては現在は百五十哩以上の距離には無線電話を試驗することはむづかしいので釜山福岡間の試驗終了後はこれ以上の遠さの土地に於ける試驗は當分行はれまいとの事である

◉熊谷清水兩君

濠太利遠征

庭球協會に招かれて然し日附は未だ決定されぬ

濠洲はバダソン君やオハラ君クッド君の如き世界的の名選手を出せるが又熊人位あるものか之を發見すべき手段がない、然し吾協會は斯の如き不法行爲に對して強硬に反對するものであり之が抑止の爲に何等かの有効なる方法が講ぜられたならば吾人亦大に之を欣ぶものである、唯此際一言したいのは此違法行爲は日本人系の漁者に對する鑑札下附に就ての現在規定の不備不均等に大部分原因すると云ふ點である、現行法の下に於ては從來の經驗ある者は鑑札の獲得に第一機會を與へられて居る、此處に現行法の缺陷は存在する、何故に一九一八年の漁獲に從事したる者は同年より以前の漁獲者又は全然未だ漁獲に從事せざりし者に比してヨリ高き特權を享有し得るのであるか、前年度に於て漁獲に從事したる者に特權を附與する現行法は其年の漁者をして彼等が次年の漁獲從事を欲せざる場合又は從事不可能の場合常に彼等の歸化證を他へ賣ると云ふ風に彼等を誘致するものである、現行法は或者には特權を與へ他へは同樣特權を與へぬものであり第一に根本的に不公正のものであり第二には歸化證の買買に大原因を爲すものである

（未完）

◉北方漁況　第二漁區に於る鮭鑵詰製造商は昨日の電報によるとサカイ二九、三〇二、コーホ一、三一二、ピンク六四、六〇六スプリング九三七、スチールヘッド二〇一ケースなりと

◉ニュートン盆會　佛教々會ニュートン分會に於ては來る二十六日（土曜日）午後入時より例の年通りキングス・ミルにて盆會法要を營むことゝなる由にて特に附近在住者の參集を希望して居る

◉追悼會　來る日曜日午後二時よりポートハモンド、メープルリーフ墓地に於てヘネー、ハモンド同胞先亡者追悼會が催される由

◉家庭發行遲延　雜誌家庭は二十日發行の筈なるが一週間位遲れるとの事

◉教會委員會　美以教會教育委員會は今晩入時から体育館にて開催なほ赤川牧師は來月一日歸晩の由

◉邦人船客　昨日美府入港の郵船横濱丸にて同地上陸邦人左の如し

▲福岡　田口アサノ　同好春▲熊本　丸山二三　同務　松本マキ▲滋賀　青木八重　林七太郎　近藤增彌　藤林與三郎　江畑與惣七▲横濱　岩田岩男▲長野　下平貞長

◉日本行の人々　明日美港出帆のあらびあ丸にて日本行の人々は左の如し

肥田野源藏　同ハル　近藤庄作　溝上清太郎　安延ワキ　小林いし　金川小市　中内始　藤原清次郎　片山長太郎　同ヲヤ　長野コウ

◉漁業調査委員會　今晩日會事務所に於て漁業調査委員會がある筈

船舶信より

◉郵船横濱丸は昨日美府入港、當市入港は二十七日、ありだな丸は本日當市へ入港した

◇あさだな丸は來月上旬、かいしよう丸は八月二十八日、エムプレス・オヴ・オーストラリア號は十三日、豊岡丸は九月六日、加賀丸は九月二十日、さにら丸は九月十二日何れも當市入港の筈になつてゐる

◉忘れ物　新見商會へ子供の靴下一足ビガーターと忘れありし由心當りの者は同店にて受取られたしと

藥　皮キャスカラは例年の通りに賣ひます値段は昨年以上
日本勸藥社　井手上市郎
二〇一メーン街

故夫安彌
中野保險
事務所生前
を通して加奈陀サンに加入して第參年目の掛金は期日を過ぎ約壹ヶ年間怠納と成り居りし故
保險
は早や全然
無効
かと案じ居り候處の隔月年の掛金拂濟後の自働的不可沒收恩恵に依り
壹千弗
正に領收仕り候
約契金
○實に同會社の契約寛大にて特點の多き事拂の確實にて迅速なるを證明し
中野庄輔
氏の慰藉なる御靈力を朔し同時に此際痛切に保險の必要を江湖に廣告仕り候
大正拾壹年七月拾五日
右妻
福島クサエ

時間外は前以て電話にて御通知下されたく候
晩香坡市メイン街三三三
視力專門
醫學士
公認
小川森三
電話レー一七九四

診察時間
自午前十時　至午后八時
内外科、婦人科、小兒科
公認　下高原醫院
ドクト下高原
事務所
自宅
フエヤビユー西第十街
電話事務所シー一五五五
同自宅ベビユー二四〇六

安物しらせ
○農地廿英加
内七英加開墾濟
タッタ　四百弗
アボットフオード
○同十七英加半
價格八百弗、ラング
リーブレクリー
○家屋　七室　鷄舍付
タッタ　二千三百弗
市内ベンダー街七〇八
現金拂込　八百弗
○煙草巣物店、ルーミング
ハウス安賣物探山あり
○ビクトリア公價高價賣受又
は低利貸金

紐育生命保險代理
濱垣事務所
晩市パウエル街二六一
電話シーモア四一八〇

畫夜電話
シー七九七一を
御呼び下さい早速參上致します
ヤマタキシ
▲ステブストン
晩市間往復
日本運送社
晩市ゴーア街二〇五
申込所　山下客自動車
シーモア二〇二八
ステブストン六二

讓受廣告
今般小生クインス・ハームを讓受クインス・ホテルと改稱し室内清潔取扱丁寧萬事御華客樣の便宜を計り可申候間何卒御投宿下され度此段廣告仕候也
晩市メーン街二〇六
クインス・ホテル
坂本忠機

定員　五十名
船名　大阪商船會社最新式壹萬噸級
出發　十一月十日
締切　十二月八日
詳細は御申越次第規則書御送附致します
申込事務所
晩市パウエル街二三五
電話シーモア七六五二
主催者　松本竹松

加奈陀同志
母國訪問團
團員募集
第七回母國訪問團
團員募集
定員　五十名
船名　伊豫丸
出發　十月廿七日
締切　九月三十日
詳細は御一報次第規則書御屆け致します
パウエル街三二四半
主催者　日加時報社
責任者　松枝與四松
電話シー三六一二

營業項目
通辯代書
▲對白人交渉事件及契約書作
▲一般通辯事務
▲傾事綿諸願書代書
▲當國政府出願書一切代書
▲日本行汽船切符取次
▲輸出入業
井手兄弟商會
主　井手律
晩香坡市パウエル街二三一
電話事務所シーモア八一〇七
自宅フエヤモント一八六七エル

時間外は前以て電話にて御通知下されたく候
晩香坡市メイン街三三三
視力專門
醫學士
公認
小川森三
電話レー一七九四

◎潮時時間
千潮時間　滿潮時間
▲廿六日　午前二三六　午前八五四　午前二三五　午前九五四
▲廿七日　午前二二七　午前九三〇

日加商會
四十八番地五番
小林
羊
豆
ロースト
ブロイル
（ロースト）
斤
羊
豆

潮風

里見弴作

〔一〕

あらい格子縞のゆかたで、帯、白足袋の草履ばき、跨を大きくわつて、出っ尻のやうに構へた腰で、硝子をとおしながら、まはりはでく風く、上だけ長めにした頭髪の、少しくらゐは自動を換つてゐはしまいかと思はれるほど、柄にない色白の若者が、肉切庖丁のやうな、ニッケル鍍金でピカピカ光る鋼刀のナイフを、手玉にとつてゐた。

「――ハ、院の川瀬は水車。……次は、ナイフはよん長、手は二本、尤も三本あれば片輪でげすが……いよ〜四枚の亂でり、巴は波の紋！　ハ、レッカリ！」

赤い半袖の細帆ずがよく映ゑん、裏ケ瀬つこの電化舗は、並んで立つて、隙すッ巨太夫の方は見もしずに、肩の雫で高を指して、上上吉ぞ。三味線ひきの年増がいれて、お端が四人。……硝子が鳴鬨になつて、太鼓が、胸ッ腹の奥あたりへ、くすぐつたく響いて来る……。

邪念の多さうな、バラ〜ビュッの吹き山が太夫も、全く無我の境にはいつて見ゐた。目を上せて、なつと一點を見詰めてゐる。ブリン〜と、神を掴られるたびに、乳が揺つて、揺つたと思ふと、撓し、筋かひに、まるで身粉細工かなんかで、ナ〜しなひでもするやうに、ヤリヤリ空へ踊ひあがる。……年まへのことで、西瓜へ向つた名舗さうの廣場で、行かに鯛とそわたつて居ないが、貫つ背な、入月の大空へ、まばゆい程にうらめうながら舞ひあがり、舞ひくだる……。

庖丁はさつきから、いかに商賣とは言ひながら、目に何遍となくあんな眼ひをするんでは堪らない。と思ひながら、流いはせ一心になつてゐる若者の目つきで、何となくいやな、持にされてゐた。で、

「おかか」

と、砂の上にちかに出してある腰掛子に腰かけてゐる悦三の肩を叩いたが、然し矣つ張り、そのまゝ不快な見物から目を離せなかつた。

「うん」

眼に答へて、次郎もちつと見入つてゐた。

まだ海へ出かけたものは、さうたんともなかつた。舳がやらせたのか、太鼓の音で、黄帽ちよつと前の年端な時間を退屈してゐた宿風ちうの人たちは、――坊ッちやん嬢コんはもとより、見物客も、奥さんも、御隠居さんも、それから南和や悦三のやうな學生連も、殆ど一人殘らず表舗へ出て来てゐた。樣に宿の名を編み出した年寄に、年賀状を、剛持を前にかけた男や、亭所で働く女たちは、うしろの方から、小松の間に立つて見てゐた。そつちは、騒ぎうな鳴が砂に、白く、ナカ〜と響いてゐる。

「こん畜生！　またこの女は……」

突然、大勢のなかでいくらか遠慮して抑へた聲ではあつたが、悦三が、眼ひをさみながら怒鳴りつけるやうな調子で、さう言ふと、ひよいと直衛の孫のさるに突っ立つた。それと同時に藤椅子が倒れる。上ッ端。見ると、悦三の兵帯が、掉尾のうしろに結びつけてある。――。

バタ〜バタ、と廊下を逃げて行くうしろ姿は、女中のお種だつた。

「オイ、といてくれよ。あの婆あはんとにしやうのない奴だ」

何動ぎ廻つたかと、あたりの人々が振り返つた眼線の一齊射撃を浴びては、自分ではひとかど悪黨ぶつては居るが、今年大學に移つたばかりといふ年ごろの悦三は、確かにかなくなつて、腰掛子をぶらさげ直衛の前につきつけた。

「オイ、早くといてくれつたら」

と、まちまへの早口でせつついた。

振り廻りながら、次郎の顔さへまともに見ることが出來ないまでに、やう場に困つてゐる目つきに氣がついて（ヤアすつかりあがつてやアがるな、いゝ氣味だ！）と思ふくらゐの餘裕ある氣持ちも、一方には保つてゐながらに、直衛は飛目の的になつてゐる男にかゝりあつて、まさぢひで、自分までこの馬鹿げた見物に端役を勤めなければならないことで、他愛もなくかアゝとなつて了つた。――世界中のお顧さんの見る前で、亦昨をさらしたやうな氣持ちは、死ぬ思ひ。立たしいはものだつた。

ッキン〜鳴りさうに、頬に血が逆つて來るのを感じて、必要以上にくよんで、――悦三と椅子とのかげに隠れるやうにして、手早く帶の結び目を解くと、直衛はそのまゝ客舗から上がつて、さつさと帰宅の方へ歩つてしまつた、「オイ、なんだい、海に行かないのか」と呼びかける友達の聲も聞きすてにして……。

◇

……急に空が暗くなつて來た。平穏な砂濱と、海との上に廣がつた蒼空のもとでさへ、午後の三時ごろが、殆ど多の日暮のやうな暗さになつて來た。いつの間にか箱根の山々が見えなくなつてゐた。それで、鶴れた紫色が、初めてまた所のやうに變つて見ゐた。つたといへば、海の色がインキのやうに黑みかつて、碎けかゝる波がしらばかりが、まるで光を放つかと思はれるほどに白かつた。江の島の輪郭は、陽炎で描かれたやうに空へにじみ出して居た。そこから百足でも初ひ出したともみゐる機械で、片瀬へとつながつた根の部分は、演にはゴ豆でもまいたやうに、白い軍艦着の生徒が、ベースボールかなにかやつて居る。

風が死んで、あたりは不氣味なほど靜かだつた。ものうい涙の香がのあひまには、ごく微な風雷が鳴つてゐた。……永いこと二人は黙つてゐた。

「そろ〜行かうかね」

と、悦三が云つた。柔かいやで、砂は、尻の下に堅かつた。脛を抱いてゐた手をとくと、さう勝つて置きながら、片肱をついて、ゴロリと横にした。今にもポツリ〜と大粒なのが來さうな空模樣に、湯帰らしい人影さへなく、彼等はかりが廣い砂濱にとり殘されてゐた。……直衛は返事をしなかつた。

「綿腐だなア、オイ、ちよいと見ろよ」

また暫らくしてから悦三が言つた。手にさはつた濱草を、何んとなくちぎつたのに、しみ〜と眺め入つてゐた。夫れはたゞ、暗まらない、防風の葉だつた。粉雨のやうに降つてゐる、ありとしもないはのかな光に、線が、不思議なあざやかさで目にしみるのだつた。

「うん、綺麗だ」

片膝立てた上に顎をのせて、遠く水平線を見入つてゐた直衛も、振りむいて同感した。

「そんな、上の空でなく、もつとよく見てみろよ」

悦三が得意な品でゞもあるやうに、そつと手の平にのせた防風の葉をさし出した。

「だから、奇麗だよ」

「まア、手にとつてみろよ」

「いゝよ、よく解つたよ」

直衛は大きな入歯を出して、ニヤ〜笑ひだした。

「何を笑ふんだい」

と、悦三もつり込まれて微笑しながら云つた。

五日ばかり前に、二人でこの避暑地へ來る汽車のなかで、性慾論が出た。

氏はイ、家に住まつてをられるが三年來の不作をコボして居た。

◇五時五十分の汽車で一先づ歸晩する豫定であるし、雨は降る道はグシャ〜だし、停車場迄は四哩もある樣子、依つて瀧下氏の家を訪問したきり、又の機を期して尾座本、大池、山崎、篠原、瀬戸氏等を遺憾ながら素通りして、汽車に遅れはせぬかと雨の中の田舍道を急ぎ停車場へと歩いた。

◇停車場のエゼントの云ふのに三十分延着すると、夫から又一時間おくれる、また後れるでトウトウ四時間グショ濡れの饑空腹かゝへて待たされたのにはウンザリして、シー・ピー・アールを罵倒したくなつた。

◇以上の外西田氏をぬかしたゞけで所謂ハモンドの東組は廻つたわけ、依つて更に日を改めて西組を廻ることゝした。

◇朝七時半發の汽車に乘つて、ハモンドで降り、高橋、澤山、川崎、福坂の諸宅を同つたがソーミルに働きに行つて居られて不在であつた、（時間過ぎに再び行つて御會ひしたが）

◇知らぬ道をタドリ〜りて岩瀬氏を訪ひ、隣の天野氏は不在でそれから山本兩平氏を訪ふた、夫婦にしてブラックベリーをピックして居られた。

◇お隣の草野氏に逢つて、時間の都合で高山、辻占兩氏には會へず、其奥の方によい地面を持つて居る石川氏を訪ふた、物數を餘り云はぬ樣な人であるが正に老農の姿を具へ、立派な家屋を持ち、ヤア〜とはかり中々話せば話す人色々の經驗談など承はつた。

◇お隣の藤重氏や、岡崎、本野福島、中野、伊藤、向井、高島諸氏には時間の都合で御面會できず段々停車場近く歸つてきて岡部、田住、吉岡諸氏にお會ひした。

◇田住氏は實直らしい人セッセと働いてをられる。

◇吉岡氏は先年家を燒いたが、更に立派な新築家屋を作り農業の間にはソーミルに親子で働いて居られる、内幕は甚だ裕らしいと聞んだ。

◇停車場の近くにハモンド・シイダー・カンパニーといふ製材所がある、日本人キャンプがあつて十七人居られるそうな、其他に上記した農業の合ひ間に働きに來られる數人の日本人がある、聞けば日本人ボッスと言ふ者はなく一時間二十七仙だそうな、神谷と言ふ人の妻女江戸つ子辨の綺麗なミセスがキャンプのコックをして居られる。

◇以上で戸別訪問的ハモンド行脚は濟んだが、以下例によつて簡單に所感を述べて見る。

◇ハモンドはネーに比し土地稍上等と（素人眼ではあるが）思つた、白人農家の間に日本人が交つて散在して居るのと、ソーミルに仕事のある事は、辛棒人の農家に取つて幸ひであらう、何故なれば嬉入は白人農家に働きに行ける便利があるし、三年不作で生活難に遭つても稼ぐ氣になれはソーミルがある。

◇茲では大して議論家には出會はなかつた、そうしてシットリと落附きのある處だと思つた。

みれば、地中と地表面と空中とにある水の割合に僅の增減があつたために、幾度か噴出時代や氷河時代なるものを現出し、これがためにその都度氣候の激變に適應することが出來ないで遂に絶滅に歸した種族も少くはない。われ〜人間は幸にも幾度か斯かる危機を無事に通り抜けて今日あるに至たるものである。

火星は地球と同じやうに出來たものではあるが、その質量は地球の九分の一なる小集團である。月は地球生成の初期に地球から分裂して出來たものであらうと思はれるのであるが、その大きさは地球の八十一分の一である。兩者とも地球に比しては頗る小いので、其表面に大氣や水蒸氣を十分に引止めるだけの引力が足りない。

◆宇宙の大を見よ（七）

理學博士　新城新藏

火星ご人

火星は太陽の千分の一なので、今なほ全体が高熱体である程の熱を發生したのであらうが、地球は木星の三百分の一、太陽の卅萬分の一に過ぎないので、殆ど生したる熱量は更に少く、當初は地球全体が液体であるはずであつたらうが、早くひねてその表面は數千萬年の昔から生物の發生に適する程になつてゐる。

地球の表面に地殼が出來てから、これを包める濃厚なる水蒸氣は、次第に冷却し水となり降下し、多少の凹所を求めて水たまりを形成し、やがて水壓により水たまりの底部を壓すると共に一部浸潤せる水は内部の高熱にあひて、比較的抵抗少き陸地方面より噴出せんとして陸地の隆起を來し、かくして海は次第に深く、陸地は次第に高く、長き時の間に遂に今日の如き海陸分布を生ずるに至れるものである。

陸地に降下せる水は河となりて海に流る間に、その途中にて鹽分を溶解し泥を押流して海に持參しかくして長き時の間に海水をして今日の程度に鹽分を含むに至らしめ、海底に沈んで成れる水成屯の量をして今日見る程の量に達せしめたのである。從つて斯の如く海陸が出來、陸地に河が流れ始めて以來の年代は、海の鹽の量から又は水成岩の總量から、その大体を推算することが出來るが、大約幾億年といふ程度のものである。

水成屯の層の間には生物の遺骨が殘つてゐるので、これを研究すれば生物發生以來如何なる種類のものが如何にして發達し來つたかを知ることが出來る。要するに生物の始めて地球上に發生したのは幾千萬年乃至一億年前といふ程度で、次第〜に高等なる生物に進化し、最近に至り人間らしき遺骨をそなへるものが現るゝに至つたのは、幾十萬年のことである。

地球上に生物が發達するに至つたのは、幾多の必要條件が幸にも適度に具備したがために外ならぬのであるが、就中水が頗る豊富に存在して居つたことが特に重要なる條件であつたことは疑ふべくもない。しかも長き地質時代を願云はぬ樣な人であるが正に老農の姿を具へ、立派な家屋を持ち、ヤア〜とはかり中々話せば話す人色々の經驗談など承はつた。

◇お隣の藤重氏や、岡崎、本野福島、中野、伊藤、向井、高島諸氏には時間の都合で御面會できず段々停車場近く歸つてきて岡部、田住、吉岡諸氏にお會ひした。

◇田住氏は實直らしい人セッセと働いてをられる。

◇吉岡氏は先年家を燒いたが、更に立派な新築家屋を作り農業の間にはソーミルに親子で働いて居られる、内幕は甚だ裕らしいと聞んだ。

◇停車場の近くにハモンド・シイダー・カンパニーといふ製材所がある、日本人キャンプがあつて十七人居られるそうな、其他に上記した農業の合ひ間に働きに來られる數人の日本人がある、聞けば日本人ボッスと言ふ者はなく一時間二十七仙だそうな、神谷と言ふ人の妻女江戸つ子辨の綺麗なミセスがキャンプのコックをして居られる。

◇以上で戸別訪問的ハモンド行脚は濟んだが、以下例によつて簡單に所感を述べて見る。

◇ハモンドはネーに比し土地稍上等と（素人眼ではあるが）思つた、白人農家の間に日本人が交つて散在して居るのと、ソーミルに仕事のある事は、辛棒人の農家に取つて幸ひであらう、何故なれば嬉入は白人農家に働きに行ける便利があるし、三年不作で生活難に遭つても稼ぐ氣になれはソーミルがある。

◇茲では大して議論家には出會はなかつた、そうしてシットリと落附きのある處だと思つた。

◆行脚日記（五）

尾家

ハモンドは落附きのある村

◇木下氏は世の中を達觀した人のやうな聲面で新聞を讀んで居られた。

◇吉田氏は腦膜炎の人、中塚君とは學校友達だと云つてゐられた

◇松本氏の家につく頃から雨は段々激しくなつた。

◇農尾、原田、三井の鐵道兵が農業をやつて居られる所へは大分遠いと聞いて今度は行かなかつた

◇山本氏は不在で、其次の吉田氏は、家に住まつてをられるが三年來の不作をコボして居た。

◇五時五十分の汽車で一先づ歸ア〜とはかり中々話せば話す人色々の經驗談など承はつた。

◇お隣の藤重氏や、岡崎、本野福島、中野、伊藤、向井、高島諸氏には時間の都合で御面會できず段々停車場近く歸つてきて岡部、田住、吉岡諸氏にお會ひした。

◇田住氏は實直らしい人セッセと働いてをられる。

◇吉岡氏は先年家を燒いたが、更に立派な新築家屋を作り農業の間にはソーミルに親子で働いて居られる、内幕は甚だ裕らしいと聞んだ。

◇停車場の近くにハモンド・シイダー・カンパニーといふ製材所がある、日本人キャンプがあつて十七人居られるそうな、其他に上記した農業の合ひ間に働きに來られる數人の日本人がある、聞けば日本人ボッスと言ふ者はなく一時間二十七仙だそうな、神谷と言ふ人の妻女江戸つ子辨の綺麗なミセスがキャンプのコックをして居られる。

◇以上で戸別訪問的ハモンド行脚は濟んだが、以下例によつて簡單に所感を述べて見る。

◇ハモンドはネーに比し土地稍上等と（素人眼ではあるが）思つた、白人農家の間に日本人が交つて散在して居るのと、ソーミルに仕事のある事は、辛棒人の農家に取つて幸ひであらう、何故なれば嬉入は白人農家に働きに行ける便利があるし、三年不作で生活難に遭つても稼ぐ氣になれはソーミルがある。

◇茲では大して議論家には出會はなかつた、そうしてシットリと落附きのある處だと思つた。

御菓子製造
書籍雜誌類
パウエル街四三七
鈴木菓子店
電話ハイランド七七一

◎鮮魚
◎青物
◎食料品
キング魚店
電話ハイランド三〇八
461 Powell St., Vancouver, B C

洋服新調に當つて
品質の上等と
仕立の丁寧を望まるゝならば弊店に御用命下さい
弊店の品物は決して色變りのせぬことを特に御吹聴いたします
晩市メーン街二二五…電話シーモア二六六四
田鍋洋服店

新着
最上等の蘇格蘭製
標準尺ヘレンギルネッツ
●面白い格闘から特別にしました賣切れにならぬ中早〜御注文下さい
晩市ビーチャー街五〇〇（タワー建築）
クロフオード・スチュアート
代理者　ジエー・エス・テート
電話シーモア五五五

●鶴亀印白味噌
特約一手販賣
晩市パウエル街三三七
電話シーモア二四一三
蛭崎商店

美しい花の御用なら
是非ブラウン商會へ
裝飾用の花は勿論祝用葬儀用其他あらゆる花がありますから御買上げを願上げます
本店　Borwn Bros & Co. Ltd.
48 Hastings St. E. City
Phones Sey. 988&672
支店　665 Granville St. City
Phone Sey. 1391

内外雜貨食料品
菓子、果物、煙草類
牛乳卸小賣及配達
晩市メイン街三〇〇番
ベンクーバーズ グロサリー
電話シーモア四二一〇
電話で御呼び下さい早速參上いたします
洋服洗濯プレス並に直し物
其外御婦人ドレス裁縫
晩市パウエル街九五
ライオン
中田金丸
THE LION VALET Co.
95 Powell St.

大工職
諸建築請負
東カドバ街三七七
加來初次郎
電話シーモア四五五七

御旅館
街一ダンサキレア
入三五
ルエ〇五八二イ電
果物煙草
一ダンサキ
七〇三街ルエウバ
電話シーモア八六八
中川商店

▲和洋食料品一切
▲陶器類
スキーナ河ポートエルバーン
岸本商店
郵番三一

御新調の洋服は
是非弊店で
仕立は入念保證
晩市メイン街一九二五
伏屋洋服店
電話ハイランド一八七

◎アイスクリームコーン
プリンセス街三三五
アイデールコーン製造所
電話ハイランド二八八九
夜間ハイ一三二七エル

和洋雜貨食料品
晩市西廻五街三三一
電話ハイランド二九七
丸野商店
同　精米所

◆秋から冬にかけての
色々と變つた新しき
御婦人用御召物が
新荷として到着しました
一度御立寄り下さい
晩香坡市パウエル街三二八
東山商會
（電話）シーモア八七二三

婦人藥王
安産湯
壹廻り分　金九拾仙
此藥は產前、臨產、產後に尤も必要の良藥にして其他子宮病、血の道一切の諸病に用ゐて奇効あり
又此藥は決して產のみに限らず男女共頭痛、逆上、冷込、癇氣等特に四季の引風に卓効あり
伊吹刈取　百草湯　着荷御案内申上候
◎地方よりは御手紙にて市内は電話にて御一報下されば早速御屆け致します
近藤特許賣藥店
Phone Sey. 4768
390 Powell St. Vancouver, B. C
郵便切手賣捌所

Abbey's SALT
背中の疼痛又は頭痛に特効あり服して爽快を覺ゆ
何れの藥店にもあり
アベース・リルト

賭博の果しに

不正手形の濫發

上町日本人街に忌はしき風聞

[illegible]

▲上町の　[illegible]

▲公然と　[illegible]

▲其の　[illegible]

▲シガー　[illegible]

ウイルキンス事件新展開

[illegible]

前例なき大賣出

摘要（[illegible]）

一室に金百弗以上の[illegible]

特點

[illegible]

御菓子住よし

[illegible]

怪しい男

[illegible]

知念正惺

S. Chinen
1607-1609 5th Ave. W.
Vancouver, B. C.

メーン靴修繕所

[illegible]

自動車

附屬品一切

デケツ販賣

日本オート

酒井精米所

[illegible]

水バイプ設計

流し付け

婦人、子供衆衣類

切地色々到着

上田とも

薩摩合羽製造所

薩摩合羽は表黒裏赤

同附屬品

ボンネット

きれ地各種

デビッド・スペンサー
DAVID SPENCER LTD

平松

東洋商業會社

大橋松次郎

東京酒樓

佐久間太重

鮮魚肉類漬物

青物

BC魚店

信夫屋旅館

晩香坡製納豆

和洋食料品一切

ハイランドグロサー

加賀山新吉

猪本キヌ

立石哲子

渡邊糸子

田邊よし子

西澤すみ子

松岡久惠

高等旅館

ホテル・ウオールド

高橋菊助

中村時計商會

S. Uchida

357 Powell St. Vancouver, B. C.

新刊書籍

月刊雜誌

特約賣捌店

内田書籍店

和洋雜貨食料品一切

こうじ及みそ製造卸小賣

田淵商店

夫婦者に好適

ユリカ・ルーム

漁業用具一切

リプセット

木材輸出商

花月事務所

明瀬商會

明瀬龜次郎

和洋雜貨美術商

塚本藤三郎

ヴイクトリア

ウッド會社

焚木販賣

開業廣告

近江屋商店

生魚

かまぼこ

鳥牛肉仕出し

前川魚店

弘法大師教押灸

溝邊源三郎

靴商案内

ABC順

加藤靴店

黒柳靴店

三枝靴店

名畑靴店

小澤靴店

男物一切

日英商會

内外種物一切

新荷着

下村商店

曾根製麺所

若松榮太郎

ケンビキ膏

胃病藥有効良藥

ハート丸

ノスリ

新荷到着

誠心堂

●ギヤスリン

●タイアー修繕

BCオート

The Sumitomo Bank of Seattle
302 Third Ave., Seattle. Tel. Eliot 4611

仕友銀行

シアトル支配人　齋藤洲司

頭取男爵　住友吉左衛門

定期爲替手形

預金利率

郷里送金

詫間の猫

（第百十六回）

桃川如雲口演
沢上柳三郎速記

化伴の黒猫

蔵はおつやの捻挫するを見て、「是はおつやさんか、暫らく見ない中に大きう大きくなんなすつた、所で今日蔵はお軸走になりましたつや「ナニ御用いませんでとうぞ御ゆつくり召上つて下さいまし、あのうお父さん、何か御用ですか」「他でもないがな、お前の寄合口の事で蔵さんに今頼んで見たら仲助の「開祖で蔵が小間使に一人御入用だとの事、彼の所で位かつたら位と世話をしてやらしたいと思ひます」「大きう早く変度が出て来てなな、イヤ蔵だな、蔵が飼度が寄びなさらう」「是からおつやは行く事蔵に伴れられておつやは行くになつた」「それでは入花柳さん」「イヤ別に御挨拶をかけて貰つて置いて下さい」つや「お父さんお母さん、とれでは行つてまるります」「あい氣を付てお出で、お蔵さんお願ひ申しませんで」「イヤ大きう御軸走になりました」彼やおつやは蔵と共にいそ〳〵と出て行く、するとや庁先まで来ると、何處から飛出して来たか一疋の黒猫、おつやの裾を見ると「ニャー」と鳴きながら傍へ寄つて来た つや「おや黒かへ、お前は来てはいけません、家に居んですよ」云ひながら表へ出て来ましたつや「ヤ、来てはいけないと云ふに、シッ〳〵、早く彼方へ行つてお出なさい」叱りつけたが知らぬ顔をしておつやが一歩行くと猫もおつやの後にからみつくようにしてやつて来る、それを見た蔵が「この猫は家の猫かね」「おつやが何處からか拾つて来て可愛がつて居るものだから能く馴れて居る、併し一緒に行つては困る、黙々、留生々、彼は家にゐるんだよ」いつたが猫はなかないおつやの跡を追つて行かうとします「なかなか可愛がると断るも馴れるとは不思議だ、それに暗闇の夜道も不思議と猫を可愛がつておいでなさる、御主人様が猫好きで其御家来になる者が亦猫好きまは此れも何かの因縁かも判らぬ、まあ捨て〳〵置いたら宜からう何うにかなるだらう」と聞いてそこで猫のする儘に捨て置き、おつやは蔵に伴れられ湯島を指してまゐる、すると途中で猫の姿は見失ひましたが、不思議な事は二人が暗闇の邸に着くと此の猫も何時の間にか来てゐる、偖おつやは蔵の口添へにて目見得をいたしました、すると大きうおさよの氣に入り、彼を召抱へられる事となりました、所でおつやの供に付いて来た黒猫です、是がおつやが暗闇家に寄公した當日から側を離れず付いて居ります、おさよも元来猫が好きであります、それと知つても見て見ぬ振りをいたし別に小言も申しません、偖て此の猫は何か黙か……。

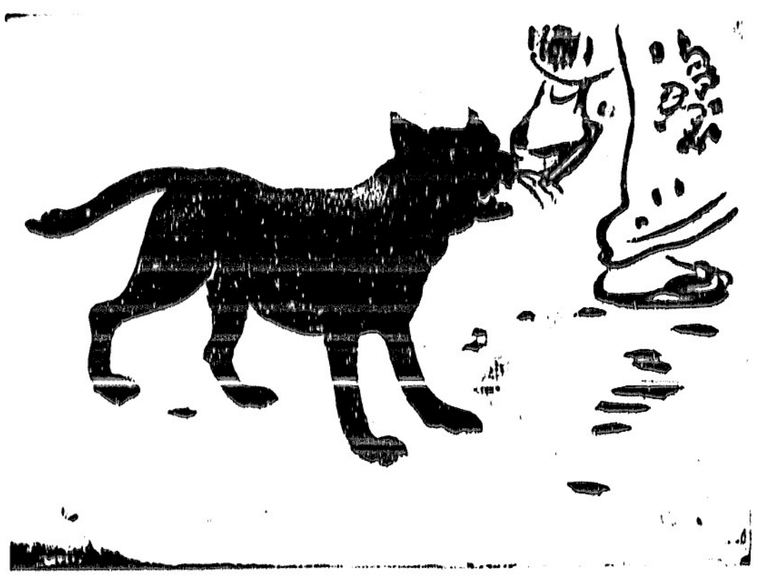

△最新式シンガーミシン

晩市パウエル街三六二一

按摩術開業
私儀今回他の按摩術とは一流違ふ「あん法」を開業仕候間御試め被下度奉願上候
今晩市アレキサンダー街四〇九
内田榮次郎

各位
玉場床場 ソーアフ ドリンク 果物煙草類一切 パウエル街一六八
宇都宮藤太郎

回寒さの御仕度に毛糸の時節が近づきました
回婦人及小供洋服裁縫所
回編物をなさる前に色の撰り好みの為是非一度御来店下さる様伏してお願申上ます
回何地方の御方へも御一報次第見本を御送附申上げます
◆婦人用品の各物及切地一切
◆仕立物は從前通り御用命に應じます
パウエル街参拾四
賣牛島 みやこ商會
電話シー五七七五

婦人及小供洋服裁縫所
御用の節は電話で御注文下されば直ちに伺ひます
婦人及小供洋服裁縫所
晩市プリンセス街二一五
ユリカ・ルーム内
澁谷久吉
電話ハイ一七六三オー

室内清潔、取扱丁寧
鹿児島市郵園七五
持田旅館

最新薬
ねつやりなんこう
下熱膏
一手販賣所
晩市メイン街三三
山陽商会
電話シーモア三六九六

洋服新調
クレンジングプレス
洗濯、染物、直し物一切
パウエル街五七八
齋藤洋服店
電話ハイ二八七

日本行汽船切符取次仕り候
雑貨食料品
エキスプレス
郵便晩市パウエル街四五三
電話一二六四
堀善商店

和洋雑貨食料品
晩市東ヘスティングス街七六一
末廣兄弟商會
電話ハイ一二〇〇R

和洋雑貨食料品
ユーウエンストランスクール前
西口商店
電話一二六一
自宅一二四九X

室内清潔各室湯水の設備あり
パウエル街三六六
サン・ルームス
原本正八
電話シー四八六九

室内清潔、取扱丁寧
鹿児島の御引立を乞ふ
晩市パウエル街三六八平
岡山屋旅館
佐々木徳兵衛

英語夜學校
東カドバ街四三〇
聖公會
電話ハイ一三七エル

日本食品卸小賣
英府ストア街一六二五
清水精米所
電話三三五〇
野田一二七

◎最上麺類
一斤に付十一仙のもの目下十仙に安賣致します
東シャーロット街四三三
ファーヤー製麺所

明治千うどん
明治生うどん
東カドバ街五五三
製造卸小賣
平山源太郎

料理屋飯屋案内（いろは順）

晩市ゴーア街一三〇
一力
電話シー四〇三三

晩市メイン街二〇六
いさみ
電話シー一五三八

晩市パウエル街一四一
林家
電話ハイランド一九九

晩市パウエル街二四六
にこく
電話シー三四五五

晩市パウエル街二二九
千鳥
電話シー二六九九

アレキサンダー街三六二
よしの
電話シー一二五六

ダンレビー街一三九
竹の家
電話シーモア四三五七

アレキサンダー街三二〇
樂々
電話シーモア四八一四

晩市メイン街二三九
音羽亭
電話シーモア八六九五

晩市パウエル街参参参
山科
電話シー二七七九

晩市パウエル街二〇六
まねき
電話シー三八二七

晩市パウエル街二六四
○万
電話シー四三九八

パウエル街二四三小村商店裏
○福
電話シーモア六〇九五

パウエル街二五〇
天狗
電話シー三五三八

晩市パウエル街四二
すし並に氷水
喜らく
電話ハイ一〇一八

ダンレビー街二一九
三玉屋
電話シー二四一八

晩市パウエル街二六六
日の丸
電話シー三四三三

晩市メイン街一一六
梅香
電話シー四三六二アール

パウエル街二六一
晩粹軒
電話シー四〇三三

東洋貿易會社晩香坡支部
主任 柏政吉
西（スランダス街二〇七
ドミニオン建物内一〇六
（電話シーモア三六四七

◎農産物委託販賣 玉子
◎各種果物及青物卸し
◎各種ソーダ水丼にサイダー
晩市パウエル街四六九
電話シー一八五二 ハイ三九九〇
貫名商會

申込所
濱垣事務所

パウエル街二〇六
大倉洗濯所
事務所 電シーモア六五二三
工場 ランスダウン街一六〇
（電話ファエア一一一）

クレセントルームス
（日本金融社向側）
晩香坡市パウエル街二五九
神戸松市
電話シーモア五九〇〇

和洋雑貨食料品一切
ポートエンソントン（郵園二番）
亀田商店

和洋雑貨食料品一切
スタンストン市郵園一六四
古川商店
電話四六

F. Y. Company
Box. 164 Steveston, B. C.

P.O. Box 27,
Port Emington, B. C.

味噌 十五斤入 廿五斤入 廿五斤入 六十斤入
○的矢印 加州米 晩市メイン街八七

其他何品にても

料理飯屋案内（いろは順）

晩市パウエル街三五〇
ま ね き
電話シー三八二七

晩市パウエル街二六四
○万
電話シー四三九八

パウエル街二四三小村商店裏
○福
電話シーモア六〇九五

パウエル街二五〇
天狗
電話シー三五三八

晩市パウエル街四二
すし並に氷水
喜らく
電話ハイ一〇一八

ダンレビー街二一九
三玉屋
電話シー二四一八

晩市パウエル街二六六
日の丸
電話シー三四三三

晩市メイン街一一六
梅香
電話シー四三六二アール

パウエル街二六一
晩粹軒
電話シー四〇三三

晩市メイン街二〇六
い さ み
電話シー一五三八

晩市パウエル街四五一
林家
電話ハイランド一九九

晩市パウエル街二四六
にこく
電話シー三四五五

晩市パウエル街二二九
千鳥
電話シー二六九九

アレキサンダー街三六二
よしの
電話シー一二五六

ダンレビー街一三九
竹の家
電話シーモア四三五七

アレキサンダー街三二〇
樂々
電話シーモア四八一四

晩市メイン街二三九
音羽亭
電話シーモア八六九五

晩市パウエル街参参参
山科
電話シー二七七九

和洋雑貨食料品一切
晩香坡市パウエル街五五六
鳴瀬商店
電話ハイ九〇四

御旅館
諸君の御投宿を歓迎いたします
メイン街一一七
廣田仁次郎

男女洋服裁縫
クリーニング、プレス
ダイウオーク何れも入念
アポット街三三ウッドワード
ニノビーダ
イウオク
鮫島吉彦
電話シーモア三三八〇

和洋雑貨食料品
皇港市第三橋
山中商店
P.O. Box 16 Prince Rupert, B. C.

政宗會
幹線
電話
伊藤平次郎

辯當並に
電話シー五七八二
めしの御用は
辯當
めしや

晩市メイン街二九〇〇
電話フェヤモンド二七二二
晩香坡市パウエル街三九三
○一めしや

晩市ブロードウェイ街一四六
電話フェヤモンド二〇七八
晩香坡市
樋田

◎男女洋服裁縫並に洗濯プレス直し物一切（早速念入）
パウエル街三一四
電話ハイ三三四
石崎仕立所

◎御旅館
晩香坡市東カドバ街五五四
熊本屋
田中謙太

晩香坡市ゴーア街三二九
電話ハイランド二二三六

パウエル街三四
果物煙草
前川運送店
電話シーモア二二四〇 稲本興十郎

婦人裁縫實地教授所
東カドヴァ街八二八
小林三之助

日本行に自轉車
英加製造にて輕く走る上等自轉車
四十二弗以上七十弗及百弗
色々取りそろへて居ります必要の附屬品全部附荷造して大勉強で差上ます
（中古十五弗以上）
自轉車の御用はターメー（御願ひ申します
新品税關十六圓 中古無税 船賃各四弗
新古取替月拂賣出し
修繕大勉強 見本進呈
ターメー自轉車店

晩香坡市パウエル街三四四
電話シーモア二二四〇
果物煙草
前川運送店

晩市メイン街壹壹貳
電話シ八五二〇

T. MAIKAWA
369 Powell St. Vancouver, B. C

◎山に河に御活動の時が來ました
◎御仕度品は是非弊店をお尋ねの上お求め下さるやう品が善くて何時でも安く買ひ得ると御好評を蒙つて居ります
△男物△和洋化粧品△御子供方用品△關取印白米其他和洋食料品一切
晩市パウエル街三六九
前川商店
電話シーモア参七貳壹

新荷到着

弊店販賣の藥は皆良くきゝます
藥も其良否に依り其きゝめに於て白金と鉛の如く大差あります
御病氣の時に眞に効果ある藥を御求めになるには弊店（御御出で下さい
必ず効果ある藥を撰定して差上げます

最近着品御案内

ギアール錠 一弗半仙
月やく下 二弗半仙 四弗五弗
西瓜糖 二弗三弗
ホルデム 一弗半仙 二弗半仙
本品は眠り聴として最も安全にして不快の作用なく何人も使用し得る
本品は最も安全に通經を開す藥にて數ヶ月の滯りも直に治療し得る
他泌尿器諸病に効果あり
胸壁の張る人、腹の痛む人に効果あり
腦病、神經衰弱、ヒステリー、鼻加答
腦病、頭痛、耳鳴、逆上等に効あり
腦の活力と血液の成分とを配合したる良藥にて身体强壮劑として最も効果大なり
地方の御方は御一報次第早速御返附致します
パウエル街三三一 電話シー壹参参五
ワタマン万年筆特約店 新見商會
T. NIIMI 331 Powell St. Vancouver, B. C.

オカナガン物産
果物野菜
K. Y. Ageno
P. O. Box. 85
W. Summerland, B. C.
サムマーランド
揚野與之助

和洋雑貨食料品
晩市パウエル街三七九
江畑商店
電話シーモア三八九〇

晩市パウエル街五五六
電話ハイ二六六一エー
宮城旅館
千葉 金次
大内 熊吉

大工道具一切
晩市パウエル街三六
秋山金物店
電話シーモア四五七五
自宅ハイ一六九九

石炭は本社に限る
パウエル街三一八
鹽田運送社
電話シーモア九〇一五
自宅ハイランド二九四五エル

エキスプレスは本社に限る
Kirks. Coal. Co.
318 powell St.
Vancouver. B.C.