Vol 17 No. 4540 Monday May 1 1922

TAIRIKU NIPPO

第四千五百四十號　大正十一年五月一日（月曜日）

大陸日報

TAIRIKU NIPPO
THE CONTINENTAL DAILY NEWS
Published Daily Except Sunday
136 Cordova St. E.
Vancouver, B. C.
Published by Yasushi Yamazaki

本紙定價 壹ケ月七拾五仙 六ケ月 四弗貳拾五仙 壹ケ年 八弗貳拾五仙
俱一切前金ノ事 發行所 崎山晩翠 バンクーバー市東カ坂一三五 電話シーモア三〇六五

△各種レコード和洋樂器
△乳母車、家具、玩具類
HIS MASTE
日加商會 堀内貞廣
電話シーモア二四六〇
專門 醤油 大樽 小樽 ○的矢印 日本米
藤谷商店 御便利を計ります 電話シーモア三四貳三

露國は何うなるか（上）

ゼノア會議は復活の序樂か 夫れとも新な悲劇の序幕か

（大陸 甘く）

ナヂエリンはゼノア會議に於いて大變になつて活動してゐる。英佛、伊等の所謂勝利國、資本主義國を向うに廻して革命擁護の獨逸をつゞけてゐる。獨逸へ吹ひ入らうとしてゐる資本主義の魔力を前にして、獨は獨だけの路線のために不屈なほど力強い戰ひを續つてゐる。併し、露國が北の獨逸とのドン底から革命運動の黎明するやうに、資本主義の滅亡を主人せられることなしに浮び上れるか否か。あの殆ど超自然的に根強い國民性にもかゝはらず、矢れは萩ア瓶間とせざるを得ない。ゼノア會議の一幕は、露國にとつては果して復活の序奏であるか。一層大なる混亂、一層深刻なる悲劇の序幕であるか。嘗て政治代の那破にも比し、レーニン一派の獨裁政權にも比ゐるこれが出來なくなつて、國外に脱出の生活を送つてゐる多くの黒衣や藍衣たちは、之れを何う見てゐるであらうか。

——ロシアは病んでゐる、苦しむだけ苦しみ、悩むだけ悩んだ。だから、その苦惱のドン底から立ち上らうとしてゐるが、カ・ポベドノスチエフの云つたやうに——

「惡者のさばよつてゐる氷の沙漠だ」に終ることは無いだらうか。若しくは、ア・ブロックの云つたやうに——「革命の旗風が疾風してゐるロシヤに對して、今日歡喜したり又は泣いたりすることは形で」「全世界を抱擁しやうとするロシヤ革命の感覺」は「白い雪で閉められ氷の國々へ——黑い土のやはらかな匂ひ暖かな風とをもたらせ、太陽の光線に輝つけられた南方のスケッチに——北方の國々をひたすやうな世界的旋風を起す革命に燃る」のであらうか。矢れには尚暫らくの時間を要することゝ思ふが少くとも今日のロシヤを繞れつゝある環境を考慮してゐる思潮家の一人は、「神々の死」の作者メレヂユコーフスキーである。

彼は、モスコウではなくペテログラードに住んで居た。その家の窓下にある往來には、一つのこんもりとした草むらがあつた。夏のさわやかな風が吹いてくると、草むらの中からたくさんの毬毛が空の方へ飛んで行つた。けれども、青い深い空の下には「死の都會」がひろがつてゐた。雪下二十度といふ寒い日に、凍結したグロフニツルやマカデスストが年若い女學生とともつて舞踏場に就いてゐた。彼等の勞働組織は十五藩屯の廣さに亘つてゐた。そして、作家ローザノフは巷に打ち棄てられた煙草の吸殻をひろつて歩る、時人グーミリフは宮殿のために射殺され間もなく時人のソログープ夫人は精神が錯亂してネワ河に投身した。それらの悲慘な光景を眺めて居たのは「牢獄の窓」に於いてであつた。彼は云つて居る。「金ロシヤは牢獄だ。此の國とは、過去二年半のうちの一瞬間も自分より去ることはなかつた」と

彼は、偶像のおそれが偶像そのものよりも恐ろしいことを知つてゐた。また、數多の寒さは偶像よりも以上に耐ゑがたいものであることを思つた。しかし、この寒さを偶像を凍ぐだけの力を缺いてゐた。それで、無暗ゲいろいろと考へた「不可能のものを可能にすること」について。しかし、絶對可能のものは可能であり、不可能のものは不可能であつた。だから、もう一刻も早く逃げ出すより外はないと信じたが、この絶望に出ることは「自殺」に等しかつた。彼は三度び決行した。そして最後に遂なく目的を果すことが出來た。

メレヂユコーウスキーは「今日ロシアで論ぜられつゝあることが歴史的にも政治的にも社會的にも、乃至藝術的にも意義のないものであるが鬼てゐる、これを別の言葉で云へば、それに行はれつゝある今日のロシヤを繞れつゝある環境を考慮してゐる思潮家の一人は、「神々の死」の作者メレヂユコーフスキーである。

彼は、モスコウではなくペテログラードに住んで居た。その家の窓下にある往來には、一つのこんもりとした草むらがあつた。夏のさわやかな風が吹いてくると、草むらの中からたくさんの毬毛が空の方へ飛んで行つた。けれども、青い深い空の下には「死の都會」がひろがつてゐた。雪下二十度といふ寒い日に、凍結したグロフニツルやマカデスストが年若い女學生とともつて舞踏場に就いてゐた。彼等の勞働組織は十五藩屯の廣さに亘つてゐた。そして、作家ローザノフは巷に打ち棄てられた煙草の吸殻をひろつて歩る、時人グーミリフは宮殿のために射殺され間もなく時人のソログープ夫人は精神が錯亂してネワ河に投身した。それらの悲慘な光景を眺めて居たのは「牢獄の窓」に於いてであつた。彼は云つて居る。「金ロシヤは牢獄だ。此の國とは、過去二年半のうちの一瞬間も自分より去ることはなかつた」と

彼は、偶像のおそれが偶像そのものよりも恐ろしいことを知つてゐた。また、數多の寒さは偶像よりも以上に耐ゑがたいものであることを思つた。しかし、この寒さを偶像を凍ぐだけの力を缺いてゐた。それで、無暗ゲいろいろと考へた「不可能のものを可能にすること」について。しかし、絶對可能のものは可能であり、不可能のものは不可能であつた。だから、もう一刻も早く逃げ出すより外はないと信じたが、この絶望に出ることは「自殺」に等しかつた。彼は三度び決行した。そして最後に遂なく目的を果すことが出來た。

ロシヤ

日本雜信

勇敢な菊池看護長——
其の行跡の發表を
拒絕した偕行社
唯夏一の密葬で淋れた一學生を救つて自から海に溺れて死んだ
冷い心に寺師軍醫正憤起

菊池看護長（唯夏のある日午後四時頃）は九十八里ケ濱の一の宮附近で一學生救助を助けやうとして三驛有餘遠く流れ一民や寺田二等軍醫正が救はれ死んだ、當時下の解剖に際なる解剖者といつて

◇眼道された遺骸があるけれども死んだ顏みられないで埋もれてしまつた事で松本部長が一兒童の溺死を救ふため非の眼公園の池の中にしづんでしまうど怒ち敢闘の問題金はあつまり、「松本部長」なる一醫に仕組まれたり、「解剖」にまでとつて世人のはげたへる所となつたばかりか眼は無く非の眼公園にそびゆる醫學生の名で發表されることになつた

◇時と場所とがちがつたけで所うも所ふものか、菊池看護長が所後の身を顧ず暇もなく汝の中にをさり込んで悲壯の戰慄を繰げた狀況や有川少將の裏形狀もそへてある、所うして一百餘一句血のにおむやうな文字で書き上げてあるのが小冊子である

一方に厚く 一方に薄い
骨は人名を救つて 遺形さる

小石川區久堅町八二の寺師軍醫正は重さうな口をひらいてポツリポツリと語つたことは所うである、

「私は多年兵卒や看護長に接してゐるが菊池看護長程立派な人格者に接したことは珍らしい、その人格前にも人命を救つて表彰されたものある菊池看護長は全く少しで關係もない解剖の人を救はうとして溺れたのだ本部部長の場合は異つて氏魂により尊いものがある父の眼松翁は氣の毒で母は行く方不明となつて今は生死の程も判らない、杖でも柱でも頼む用一をなくしてしまつたのだから思ひやられる、時々無名氏が眼松翁を慰めるため手紙を送つたりする同情者もあるがそれも知れたものである私は此の尊い犧牲者が空しく埋葬の下積みになるのを悲しみせめてその犧牲の生面だけでも世に傳へたいと思つたからだ」

涙の火葬場へは 只だ三人の會葬者
あゝは老いた父一人

菊池氏は栃木縣谷地村出身で陸地に眼松氏の二男として生れて、大正六年陸軍二等兵に入營し、一月傳染病隊になつたが、所謂利用氏に際して陸軍として三驛有餘遠に一時は病氣のため

重態に陥つた

こともあつたが驚異的醫術に戰勝することになつた、菊池氏は二十五歳を最後に一種法教徒といふ戒名に縋りはてた体の遺骸は「お前の死んだのは思しいけれども嬉しいことに犬死ではなかつた、その死にさまは戰線からも父母も滿足だ」とかう一言云ふには云つたが

老いた眼には
涙が一ぱいたまつてゐた、其の日

九十九里ケ濱のとある火葬場でなぶかりの林檎がわつた時なほ眼窩の外町役場の職員が那珂川の其事係、さうして小原檢事代理のたつた三名が會葬したばかりであつた、喪主眼松翁さんが七十三歳のしなびた老軀がシヨンボリとしてゐる

この光景をば
見て泣かない人とではなかつた、

菊池看護長が所後の身を顧ず暇も

電話シーモア八八三

電話シーモア二八六八

電話シーモア四九八〇

電話シーモア二三五七

電話シーモア一二〇二八

電話シーモア一二三七

滿米
ルエ。ムサルオウ
品屬附
類金屬寶石貴
晩香坡市メーン街二二〇

時計店
ンヂ。其他時計各種
繕修及
裝飾品一切
でんわシーモア八九八四

御祝儀、折詰菓子製造
せんべい卸小賣
晩市パウエル街四三
永見菓子店
でんわハイランド六二三

高等
南京料理
日本人諸君の御來店を歡迎仕候
パウエル街二三七
新北京
でんわシーモア五七七四
パウエル街二五二
同支店
でんわシーモア三五一七

室内清潔にして取扱も丁寧にいたします
パウエル街三五八
東北旅館
館谷忠之助

玩具菓子
フルーツ並に煙草類
晩市キングスウエー六六〇
重松商店
重松金平
でんわフエヤ三九八七エル

和洋雜貨食料品
晩市西第六街七五八
小財商店
小財初次郎
でんわフエアモント五二

牛そめしば
うどん
晩市ダンレヴィ街一三一
おきな屋
でんわシーモア七八四六アール

新鮮ミルク
バター配達
晩市パウエル街四七三
スター牛乳舍
國久一五四
でんわハイ

こうじ製造
卸小賣（こうじ）ハもとあり
パウエル街七三三
日の出
でんハイ二二六九
パウエル街三九一今井商店
小賣販賣出張所

大工
重上
井野島
晩市東カドバア街六四三
でんわハイ五三六エル

新荷着
新鮮庵
里芋
パウエル街五二三
西村商店
西村重太郎
でんわハイランド一三七五

ロッグ山及び開墾用道具、ロッグ鋸版鋸店は最上品を揃へ、こゝろみに求めて下さい
晩市アレキサンダー街三〇九
エ、オーオルソ、鐵工場
でんわシーモア二五八七

男女洋服仕立
並にドレス、ブラウス
ターン街二二八
青木洋服店
でんわシー六七三四エル

スタージョン
マグロ
其他魚類一切
青物類
カマボコ
パウエル街二六二
田中六彌
でんわシーモア五六六一

美術繪畫
肖像畫其他一切の需に應ず
林月光
晩東コーリングウッド
ターナー街二五七七
でんわコリングウッド三二一

▲高等旅館▼
シテーホテル
閑靜な室數が淨山あります
田川泰
山延十
北川善信
電話シー四八四四オー
二二二六

食料品果物菓子
ニューウエストミンスタ市
コロムビア街八七九
重本商店
でんわ一〇六二アール

本願寺佛教會
東カドバ街五四九
電話ハイ三二一九ワイ

新古賣買
及金物類
東カドバ街一五七
森山家具店
でんわシー三七七二
自宅ハイ一六五八ワイ

鳥類卵
一切賣買外に豆腐
あめ青物等も有升卸
注文は遠近に不拘迅速に卸屆致升
晩市ゴーア街二一六
森高商店
電話シー三七六五エル

時計販賣並修繕
晩市パウエル街二四四
萩原時計店
電話シーモア四〇八四

◎灸点◎按摩◎電氣
按摩◎子供の灸
東カドバ街二四七
鎌倉與作
電話シーモア四〇九エル

日本行切符取次
アレキサンダー街三二三
青木旅館
青木米吉
電話シー一一七五

雜貨食料品
晩市パウエル街六〇六
梶木商店
電話ハイ二二五二

▲鮮魚▲肉類▲漬物
▲野菜物▲ト等みそ
▲蒲鉾▲こんにやく
▲こうじ卸小賣
多少に拘はらず御用命下されたく願上候
パウエル街三二五
敷島魚肉店
電話シーモア四四九九

●和洋雜貨食料品
晩市パウエル街二三八
渡邊商店
でんわシーモア三九九一
江畑運送社

雜貨食料品
晩市東カドバ街一五一
紀伊商會
でんわシーモア六八三

東津貿易會社
晩香坡支部
主任柏政吉
西（ステングス街）二〇七
ドミニオン建物内一二〇六
電話シー三六四七
申込所
濱垣事務所

教育生命保險代理
領事館諸願届手續
英文契約書調製
濱垣事務所
晩市パウエル街二六一
電話シーモア四一八〇

▲巨棚▲重たんす等其他木製家具及其具の製造販賣迅速に且つ價格低廉に致します
●新染修繕も指物
晩市パウエル街二一六九
大工
電話ハイ一〇八二エル
竹中佐七

●西洋風呂、日本風呂、理髮床の設備あり、浴室清潔にして御湯の加減は最も宜しいとの御好評一度御試し下さい
パウエル街二六一半
壽湯
重山英熊

男女洋服並に土立プレス
各種レンコート販賣
晩市イーン街二二二
相星洋服店
電話シーモ三三七六

和洋雜貨食料品
晩市西第二街一六五八
電話花三〇一
西村初商店
イーバン、ドソン街郵函五番
西村初支店
電話イーバン四九

洋服並に洗濯
アベニウ ダイオーク
晩市キーファー街七一一
電話ハイ一六五〇
中塚幸次

各專門醫紹介に通辯
△代書事務一切△土地家屋周旋
△其他代理事務一切
パウエル街二四五
濱岸事務所
電話シー一六五六
（自宅）東カドバ街四一四裏
（電話）ハイ三二八六エル

パウエル街四三九
九州屋旅館
江島順藏
電話ハイ一七八二オー

葬儀一式
最も設備完全にして日本人諸君には特に親切に取扱ひます
晩市メイン街六一二
エドワード葬儀社
電話シー一三九〇ビュー六〇八

今回左記の場所にて下記の商業仕候間何卒御引立の程願ひ上候
果物、たばこ、額縁
晩市ダンレヴィ街二二七
R山下商店
電話シーモア三七一七

マキ各種
コール
電話ハイランド
三一九二エル
（ステングス街五二三）
矢野政八
岡田菓子店内
住宅でんわイーバン三五七R二

御旅館
晩市ジャクソン街三二二
井上倉次郎
電話ハイ一〇二二エル

石炭販賣
多小に不拘電話にてお申せ下されば早速御屆け致します
パウエル街三三二
奥村事務所隣
磯谷運送社
電話シーモア三五四八

玩具
煙草
日用品
一切

洋裁縫並にプレス
値段勉强、仕立は特別入念
晩市ユニオン街二一〇（メーン街角）
ピンガーラ
檀上洋服店
電話シーモア三七二三

●ギヤスリン
自動車用各種油並に附屬品
●タイアー修繕
ゴーア街二三一
電話シー二〇二八
BCオート

日本米並びに加州米
和洋食料品一切卸賣
晩香坡市アレキサンダー街三六二
伊藤商會
電話シーモア二三七八
362 Alexander St. Vancouver, B. C.

味噌醬油並に雜穀類卸
▲精米の元祖
朝日精米所
パウエル街八二一　電話ハイ一五二

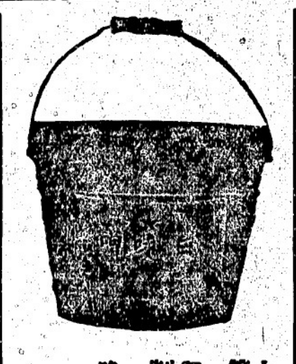

上等白みそ
價格安價賣出し
御取引店にて御求め下さい
製造所
電話ハイ五一
晩市ジョージヤ街二四九
大和倉庫會社
電話シー七三三四

ステブストン
晩香坡間
荷物運搬
晩市パウエル街三〇一
電話シーモア三三八
みかど運送舍
ステブストン停車場前
電話二

◆鐵道部
シー・ピー・アール
ケー・ジー・アール
シー・エス・ノール
人員供給
△船舶部
△信託部
貿易部
內外各汽船會社切符販賣並取次
預金
送金取扱
輸出入
委託販賣
晩市ゴーア街三三七
電話シーモア八三九
337 Gore Ave Vancouver, B. C.
日加用達會社

◎營業項目

和洋雜貨
化粧品類
パウエル街三二九
電話シー三二九〇
絹地綿布各種
男女仕立物一切
宮崎商店

室内清潔、各室湯水スチームヒーター附
高等旅館
ホテル・ウオールド
パウエル街三九六
電話シー三七八八
館主 高橋菊助

御旅館
日本行切等取次
美府ナナダム街六三六
郵函一〇六九電話壹壹三二
石田旅館
石田元藏
636 Chatham St. Victoria, B. C.

御旅館
ヴイクトリア市
フ井スガード街八二〇
日本行船切符取次
（郵函三八八電話九六四）
大澤旅館
大澤林之助

大澤旅館分館
晩香坡市パウエル街三五五
電話シーモア三六七八ワイ
主任 橋本直次郎

日本人街唯一の處方箋調劑所
▲寫眞機を求めたい方の好機到來いたしました
▲コダックは戰前のプライスにかへりました
▲小さい寫眞機は三弗高價のは十弗以上値が下りました

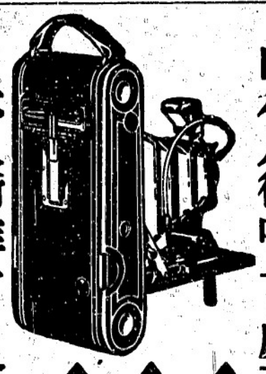

日本人街唯一のコダック店
パウエル街三九九
公認エス、エドガー、キイー藥店
399 Fowell St. Vancouver, B. C.

晩香坡市パウエル街參壹壹
天野運送舍
電話シー四二一九住宅ハイ一三八八エル

貴金屬寶石類
金銀時計並修繕
和洋美術、雜貨
新西院市コロムビヤ街入〇九
中村時計商會
でんわ一〇六九ニー
店主 中村助次郎

非常な勢で

歐米音樂界を風靡するジャッヅ
低劣な成金音樂との評もある

歐米の音樂界にジャッヅといふ音樂が非常な勢を以て流行してゐる。ジャッヅとはどんなものか、日本ではまだ一部の人の外には知られてゐないやうであるが、歐米音樂界を觀察して歸朝した山田耕作氏が、之に就いて次の如く語つた

あくまで浮いたの調子
浮いたの調子

ジャッヅの眼に就いてはまだ正確な解釋を聞いて居りませんが、一九一七年頃から擡頭して目下は全盛時代です、一言にして云へばカフエー音樂で、どうしても其リズムが浮れ調子ですその點から考察して外人の觀察作曲家が日本の藝妓の唄しから暗示を得たものではなからうか、此音樂を聽いて居ると丁度三味線とかから聽らすやうで、俗惡浮いた〜の調子に出來上つて居り感覺分に發るには待つて來いです、感覺をそゝる音樂的の惡でやる音樂としては好きもので、感じは其官能的所は勇ゲ成金音樂との評があるのも道理だと思ひます

紐育の寄席から生れたらしい

ジャッヅは黑人の音樂と異つて特長は其リズムにあります、ヴァイオリン、セロ、バス、ピアノ、ピオラ、大小太鼓、ベッケルの外サスホーン（管は黑人のラッパ形）は確に一役、口はクラリネット（同樂）と云ふ特殊の樂器を使用し、又木を叩く音を出せるために丁度日本の入木節が柳を叩くやうに、太鼓の緣を叩くなど隨分賑やかである。此ジャッヅは最初紐育の寄席から生れ出たらしく、ガンス、ユーダックだけに格段的の發達から云へば此流行の傾向は困つたものであるが、何と云つても其勢力は米國を中心として英、獨、佛、伊、其他地の到る處の樂界に即を稱へ、漸次凡ての音樂をジャッヅ化せんとし、かの嚴く外國の家庭に禁はれて居るホーム、スポート、ホームの如きもジャッヅ化して家庭で踊つてゐるのを禁ずは雖んです

犬猫の身震ひの如き其ダンス

ジャッヅが茲に至つた經過を研究して見ると、そこには笑ひ話の米國の米國が歐洲大戰の結果から怒ち

山口吉子夫人の作つた
理想的な子供服
婦人手工藝展に出品し大好評
丈夫で体裁がよく且つ經濟
一年間は役に立つ

お茶の水作樂會の一部分を以て組織された木曜會に思彩を放つてゐる山口吉子夫人は數年以來、子供洋服の改善に努めつゝあつたが昨年春頃から漸く理想的のものが出來たので目下蔵所勝省に開催中の婦人手工藝展覽會に出品して好評である爲め、お茶の水高女、三輪田高女、實山師範附屬小學校からの注文が澤山あるけれども元來が商賣人でないため同家での困つて居るらしい。右に就き夫人は語る「小學校の一年生でしたら四、五、六の三ケ月で、十一、十二の三ケ月に一、二、三の三ケ月

併せて

九箇月に冬服は使に立ち且つ二年間はいらますが使に立てたかつたら格好を變へ足し助れをして作り直したらまた二年位はもつですから和服に比べたら大變に經濟的です、お茶の水の小學校では廿圓から廿二圓、實山師範の附屬では金額で十五圓で拵へてゐます、地の方も綿沙サ

昨年春

普通の

ものですから左のみ醜いものではありません尤も或る學校では廿七圓もかけて居る樣で、とれ丈け地が宜くなる樣で

獨逸のは粹と思ふ點を缺く

ジャッヅも各國それ〳〵の地方色に依つてその國民性に適應するやうにその演奏も多少異り、獨逸の知るはジャッヅの特長である粹で輕妙な浮調子であるべき中に肝心な粹だと思ふ點が缺けて田舍の唄と云つたやうな色彩を帶びて居るのも、これを喜ぶ國民性の然らしむる所でありますが、堅實を勝る獨逸に於てすら簡所のカフエーにこれを耳にするのも其の勢力が强はれます

風致上からは歡迎し兼ねる

私はかゝる人間の眞からの聲でもない一種の廣肉なカフエー音樂——これに伴へるダンスの如きは風致上から云へば決して歡迎すべきものではないと思ひます、日本でも近頃ダンスが矢鱈に流行して來たが踊み連へたダンスの禮拜の如きは私は贊成出來ません、本家の米國に於てすら識者の一部には早くも現在の傾向に慄らず社交舞踏を何等かの方法で改め新生面を作らうとする反對の運動が起りつゝあるのを見てもジャッヅの一端を察することが出來る

帽子を冠り得る髮の流行を機會に
平澤定子夫人が率先して和服に帽子を實行

東京府下上大崎中丸の實業家平澤耕平氏夫人定子さんは古い御茶の水女高師附屬女學校の出身で只今では六人のお母さんですが今度除てから考へて居られた

和服に

帽子着用を實行し之を一般の婦人に宣傳をされることになり現に御自分は勿論虎の門出の長女秀子さん(二)や次女俊子さん(十)にも考案の帽子を被らせて外出させて居ます。定子夫人は「私はずゐぶん前から時間勞力經濟の點から

婦人が

帽子を着用することを欲して居ましたが今迄の樣な此髮や丸髷や銀杏返しではそれが不可能であつたのです。ところが七分三分の髮から更に最近では佛蘭西風の「帽子を被り得る髮」が流行して來て居ますので私はこの機運に於て一般婦人の使用を御勸めしたいと思つて

努力す

ることになつたのです。帽子は形にもよりますが日本婦人には鍔のあるものは除り似合ひません。頭巾式のものも鍔月間には三枚を捧へる覺悟がいりますし羽織に袴、それに裏の切れなどの費用を入れたら廉くて三十圓は掛りませう、それに

一二三度

は洗ひ張をせねばならぬし、夫れに運動本位の子供達にでも丈けの不便を與へるかも知れません。又家庭に取つても和服を整理する事の煩雜さは一通りでないと思ひます」

宜しい

のです、決して不調和のことはなく「見かけない」ので一寸人が異樣に思ふだけです先達て同窓の作樂會の集まりで行つた時私と同じ考へを實行したいと思つて居た人もありましたし年齒の方は皆大賛成でした。ですから一般婦人が帽子を使用したら髮を結ふ手數とか費用とか省かれるばかりでなく

日光に

髮を晒し塵埃に汚れる憂ひもなく電車や其他混雜の中でも髮を苦にする心配もなし美點からも決して遜色がなく衛生上頗多の利益があるのです私なども之を用ひて見て「何故もつと早くから用ひなかつたか」と思ふ位です。只今の處經濟的なそして手輕なものが出來てないのですから一般の御婦人と共に研究したいと思ひます」

媒介所に依頼する

當世結婚の裏表……(一)

結婚の替玉に
自分の二人の娘を提供しようといふ母親

鶴岡氏の無料媒介所で恥をかく

▼破廉恥　の所業をはたらく樣になるのも蓋し止むを得ぬ事であらう。最近東京青山南町の無料結婚相談所の鶴岡泰明氏の許へ一人の婦人が訪ねて來て「私の家には二人の娘がある、容貌もいゝ仕度もあるから「玉」に使つて呉れないか」と申込んで來たさうだ、鶴岡氏が現在の結婚媒介所の種々の弊害を

▼矯正し　やうとして眞の社會奉仕の意味で媒介を始めたのを以て知らずに惡媒介業と同一視して來たので其の婦人は恥をかいて引下がつたのであるが、此の「玉」と言ふのは媒介所の同業間に使用される換玉の事である申込料金五圓　席料金一圓それもうまく一遍で纏まらないと

▼幾度か　に亘つて一圓宛の追徵をされ結局數十圓の金を費てた上にこんな換玉の爲めにヒドい目に會ふものが澤山あるのである。目下東京市内には約百軒の紹介所がある、組合も二三十はあらう。その總てが皆んな怪しい物であるとは言へないが、然し一口入れ屋擬ひのヘンな所では多くこの

▼惡辣な　手段を以て商賣として居るのである。申込者を利用する商賣人　商賣人を利用する男女、夫れ等のものが暗中飛躍の實驗を聞く眞に戰慄する事が多い。順次其實例二三を記さう。

數月以前、千葉縣の富豪瀬沼某の娘が東京に婚約のある體でゐながら、父親の機嫌とをなつてその美貌と學識を仰に上流家庭を荒した事が判つた結果自分の前途を

▼悲觀して　鐵道自殺を遂げた事實がある。然しこんな實例はホントに少い。それよりも高等教育を受けた婦人が、賣樂の爲めに自己を提供する風はぬものが殊に近頃は殖えて來た傾向がある。それ等の婦人が、同氣相求むる結婚媒介所なるものと結託して種々

バウエル街二四六
河邊齒科醫院
電話シー二六二七
自宅ハイランド一五〇九エル

バウエル街二一〇下高原醫院內
公認 影山齒科醫院
電話シーモア二五五五

公認 三宅齒科醫院
ドクトル 三宅榮藏
晩市東カドバ街四一六
電話 ハイ二二四八

野村齒科醫院
ステブストン分院
齒科醫 阿山甫祥
ステブストン藥舗上

晩市バウエル街二四五
葛原齒科醫院
電話シー三四五〇
自宅ハイ一〇〇五エル

東カドバ街四三八
醫師 石原明之助
電話ハイランド一一一
診察時間
午前十時ヨリ午後八時迄
日曜休日ハ十二時ヨリ一時迄
バウエル街元スチーブルルーム一二

醫學士 高橋康百
電話オフィス、シー五三二〇
同 自宅ハイ九二七エッキス

紐育生命並各種保險代理
小保方利三郎
事務所晩市バウエル街三五五
電話シーモア四八二五
住宅電話フエ三六三〇アール

和洋雜貨、絹地、綿布各種
男女お子供衆衣類一切
堀壽商店
電話シーモア二二六六

Ford
THE UNIVERSAL CAR
理想的運搬用
並に乘用車
Standard Motor's Limited
Vancouver's Oldest and Largest Ford Dealers
Kingsway at 8th Ave.
Phone Fair. 2730-2731

日本人諸君の便宜を計らんが爲め特に左の二名を置いてありますから何ごとでも御用命仰せ付けられたし
スタンダードモータース商會
バウエル街五五〇 河口太四郎
販賣人 辻龍太郎
でんわハイ二六六一アール

藥の御用は日本人間で
一番進歩して
一番勉強する世評の高い弊店へ
何故に？
(一)何故に新見商會の藥は最も評判が良いのですか
(二)何故に新見商會の藥は効果最も顯著なのですか
(三)何故に新見商會は世評が良いのですか
(一)蓋し絶大の信用ある故であります
(二)品質優良の爲であります
(三)藥につき充分詳しいからであります
◆新見商會の最も特長とする所は
一、仕入に際し充分注意し藥は時勢に伴ふたる新發明の藥なること
一、各藥の原料については必ず理學上理想的のものにて造られたるものゝみなること
一、藥は皆其原料の性質に適合する方法を以て貯藏致してあります故決して効力に不變を來すが如き事なきこと
一、藥は賣れ行きがよいために常に新しいものゝみであります故効力が偉大であります
一、藥の撰定につきましては必ず責任を以て詳細に學理的に御説明申し上げて理想的の治療法を行ふていただくことが出來ます故同じ藥を御服用なされてもより以上に効果偉大なること
一、値段は常に御勉强申し上げて居ります
偽はりて榮るんより眞理の爲めに窮せよ（西諺）
我等ハ第二ノ國民ヨ
我等ハ常ニ丈夫ナレ
我等ハニコ〳〵
我等ハ活潑
我等ノ友ヨ
遊ベ學ベ
病ムナカレ
病メバ服ムベシ
「ニイミ」ノクスリ
御子供さんの御病氣の時は子供の服む樣に配合せられたる新見商會特賣の子供良藥を御使用下さい

……は用御の藥……
專門の新見商會へ
上育發は氣病の時の供子
非常に惡影響致すまし
▼カンのクスリに救命丸、或應丸、高名神清丸
▼熱サマシに奇應丸、五龍圓、
▼風藥にオイン、一角丸、小兒六神丸、對症風藥
▼消痢藥にキヤトリヤ、ホシ下劑、カンチヨ藥
▼胎毒にヤクヒザルベ、巴ザルベ（外用藥）
▼虫下しセメンエン散、セメン菓子、對症虫下し
▼咳藥に小兒セキ一方、リンリン、ホワイトパイン
▼下痢止めに腸療丸、ホシ下り止、小兒下り止
▼胎毒にドクトリ丸、神功丸、胎毒丸（內用）
▼虫齒藥にツーセキガム、大山齒藥、今治水
▼其他小兒專門の藥數十種及びベビソップ、ベビ粉等
市內の御方はタイムをセーブしまして電話にて御注文下さいませ早速御届け致します
地方の御方は御一報下さいますれば早速御送附致します（餘り重い品の外は送料無料）
晩香坡市バウエル街三三一　電話シー壹參參五
內外賣藥化粧品卸小賣
ワタマン万年筆特約店
岸本カルクス錠代理店
市內は電話で地方は御手紙で
新見商會
T. NIIMI　331 POWELL ST. VANCOUVER, B. C.

日本此東京特電

▲兩陛下には近く還幸啓

聖上陛下には五月四日葉山より東京へ還幸遊ばさるべし

▲摂政宮殿下國技館行啓

摂政宮殿下には國技館の大相撲に臨し一切の儀式前の通御を排して行啓遊ばるべし

▲列國外交團北京より退去

露國の脅迫は益〻密を加へ北京政府は秩序維持の費用を負担するが為に財政のことを期待せず、北京に於ける列國外交團は時局の緊迫を見て退去したり（二十九日後着電）

巴黎電報

佛國は同意せるも 露國不同意

對露貿易補助貸附策

英首相最高會議を要望

バルトー歸佛を延期す

（ロンドン）聯合國間の對露政策に對して最後通牒的通告を發することとなり佛國之に參與するに際して自己の眞意を明示し會議に一種の楔を來さしめしことは既報の如くなるが昨夜に至り英佛は實際に協議を終たりしに今朝に至り今回は露國側にて不同意を申出づるに惹りて再び紛糾を起し來りたりバルトーは

歸佛を火曜日

まで延期し巴里にては明朝に刻して形勢を觀すべし、英首相は今朝多數傍聴の形あり、通信員に面會して曰く「露國は平和の敵は此會議の成功に先だちて幾多のダンスを試むるならんと云へり、彼の放膽なる態度は寧ろ歓迎せしむべし

佛國なる手段方法にも反對する限り英國首相が成功の望見も遠成の見込は非常に困難なり、ロイド・ジョーズ・バルトーは數日間の交渉の末に金曜日政治小委員會にて修目の討議に依つて相互の異見を調和し來たり、英首相はバルトーに對し「佛國の提唱は他のみ多くして實行は少量なり、露西亞も多少の犧牲は覚悟する可きや」と云ひ、バルトーは「露國は足下の犧牲に依つて貴下の犠牲を為ることならん」と答へしたり、又英首相は佛國の草案は餘りに簡略なりと云ひバルトーは足下は露國に就て若干を知らざる可きや」と問ひたり

瑞西と波蘭は

英佛の此提合に對し挾んで成功し兩者を調整したるに初め賛成されしよりも遂に兩者が相似ることを覚されたり（二十九日）

（ロンドン）傍聴に關して英佛は今猶協議中なるが之に依れば露國賠償の額は二億五千萬弗以上の價値を獲得することゝなるべし、賠償に依れば此額は

△國際借款團の費金より一億弗△英國より直接に一億一千七百五十萬弗△日本より四百萬弗△白耳義より二千二百五十萬弗△佛伊は勿論、殖民地及び戰利品を供給すべし

露國一門が既存國債に就ての露國の主張を容るゝに到ればソヴィエット政府はコンセッションを拒絶すべしと二十日のノートに記しあり、一億弗の國際團は露國援助の爲に去る二月巴里に於て

日英佛伊白の

五ケ國が夫々資金を為すことゝなり居たるなり、又カンス決議は實行に條件を包含せるが此は單に外國政府及び社會主義的組織に對するものゝみならず個人投資（東歐を除く）に對する矢張りを含むことゝし此為に樞密顧問官ブラチャノはベッサラビヤに於けるルカレスト政府が露國が不協調を來さざるんや大なる努力を試みたり（二十九日）

▲米對支貿易會社案

（倫敦）米國商務長官は米國商務會議ダイアー氏提出の對支貿易會社設立案を修正し之に若干の修正を加へて通過せり右協議の報告に依れば對支貿易會社はロロムビア區に設置され國務省の配線係の監督を受くべく存續期間は廿五ケ年間にして所得稼を免除され銀行及び保險業を經營する能はず（廿九日）

▲米對露債權を保留

（倫敦）ゼノア會議傍聴中の駐伊米國大使チャイルド氏は米國は米國銀行團の對露貸附け金、ケレンスキー政府に對する融通金を始めとし凡ての露國に對する債權を保留する旨ゼノア會議に通牒せりと（二十九日）

▲英北清事變賠償棄權說

（倫敦）英國議會議員の一部は米國が北清事變賠償費を以て支那留學生の奨學金となし米支親善を促進しつゝあるが如く英國も同樣の手段を取りて英支の親善を增進する必要ありとなし近日議會に北清事變賠償棄權案を提出せん（二十九日）

▲日獨露同盟說再燃

（チェノア）先日獨露條約を締結してチェノア會議參加の列强を驚かしたる外交界に巧妙なる露國過激派政府は獨露條約に日本を引入れて北海より太平洋に至る空前の有力なる同盟を締結すべく暗中飛躍を試みつゝありとの風說傳すべき筋より傳へられたり、日獨同盟の締結はゼノア會議の經過に依つて決定せられん即ち若しゼノア會議の列强が露國過激派政府を承認するならば日本も之に倣うて同政府を承認するべく日本の承認決定せる際日獨同盟案は愈〻具体化せん先日獨露條約締結事情を逸早く探知し且つゼノア會議の裏面及び東京の消息に通ずる方面よりの風說に依れば日本と露國との日獨秘密の實本家の一部は右日露交渉の消息を知るとのことなり若し日獨露條約成立せばウエルサイユ和會議決定の國際的勢力分布新地圖を破壞すべき廣大にして富源に富み合計人口二億五千萬を有する日獨露同盟國なるもの出現せん（二十九日）

奉直戰況

北京戒嚴令を布かる

米國公使軍艦增遣電請

長辛店を占領せる奉軍

（北京）北京は本日愈〻戒嚴令下に置かれたり、張吳兩軍は日曜日修日北京より十二哩の長辛店を中心として交戰せり、馬厩の戰ひは奉天軍の勝利に歸せりと政府は公表したり、米國公使館は猶一隻の軍艦を天津に碇泊して帝國に電請を發せり

大總統徐世昌

は本日布告を發し外國人の生命財產を侵害することより生ずべき重大の結果に注意を促し、張吳兩者が速に軍を引上げ事を求め北京は首府なるが故に特に平和秩序の維持必要なるを記したり、三十日の交戰は長辛店最も猛烈にして吳は同地にて張軍の西方前線を衝かんとせり、交戰兩軍は各五萬內外の兵を持し吳は長江諸省より補充兵を集め張は奉天より增軍を圖りつゝあり兩者近く各十萬を算するに至らん、天津に於ける聯合軍司令官は若し運輸阻害さるゝならば京津鐵道を直に占領すべしと云へり、佛國巡洋艦クラオンヌ號は天津に到着せり、北京の諸門は嚴重警備されあり敗軍が突入し來ることあらば直に閉鎖さるべしと期待さる、外國公使館、外國人商店會社等は夫々自國旗を揭揚せり、本日の交戰に際し吳佩孚の軍は飛行機を飛ばし張作霖を立君主義者にして馬賊上りなり非難せる宣傳文字を投配したり、張軍は長辛店の村落を占領し同地にて百人の傷兵は村民の家に收容されたり、（三十日）

（北京）張作霖は自己に入關し軍事作戰に共に天津及び獨流鎭を往來して指揮しつゝあり、奉直兩軍馬厩にて）豐夜を通じての大激戰に双方多大の死傷者を出せり、長辛店にも大激戰あり奉軍の攻撃に堪へず直軍は續々退却しつゝあり（三十日）

（上海）吳佩孚は直隸、山東、河南、陝西、湖北、江西の各督軍と連盟して張作霖が挑戰せるの非を鳴らせし通電を發したり

（廣東）新政府の北伐計畫は先づ江西省を攻略して後四川軍の一部を以て兩湖を控制すると同時に同軍の一部と陝西軍と聯合して北進を圖り首都を南京に遷さんとするにありと（三十日）

米國の天候保險

農村の一光明

天候保險は英國ではジッと以前から實用化しクリケット、ベースボール等總ての野外競技に際し降雨より來る損害補償のために附保されてゐるが米國では雹雨保險の外英國の如き一般的天候保險は近頃まで發達しなかつた、然るに最近兩三年間に此種保險が驚くべき長足の進歩を遂げ或保險仲介人の如きは雨天保險證券を發行して天候保險を擔保するまでになつたといふ現在行はれてゐる保險の範圍は

一、建築業者が風雨又は寒氣のため野外の仕事をなし得ない場合

二、農家が天候不良のため收穫を減じたる場合

三、飲食店が天候不良のため客足を減じたる場合

四、ベースボール、フットボール等の地方競技空中飛行會等總て戶外における興行を目的とする競技が天候不良のため延期又は放棄した場合

等に於て其損害又は中止に依る違約金等を補償するまでに擴大されてゐるのである、只此種保險は賭博と同一視すべきものであるかに就て議論を生ず易いのであるが大体賭博的行爲でないといふことに傾いてゐるのは此の制度が漸次發達しつゝある點から見て明かである蓋し適當な注意と豐富なる經驗とを以てすれば立派な保險の實体を構成し得るからであらう、而して

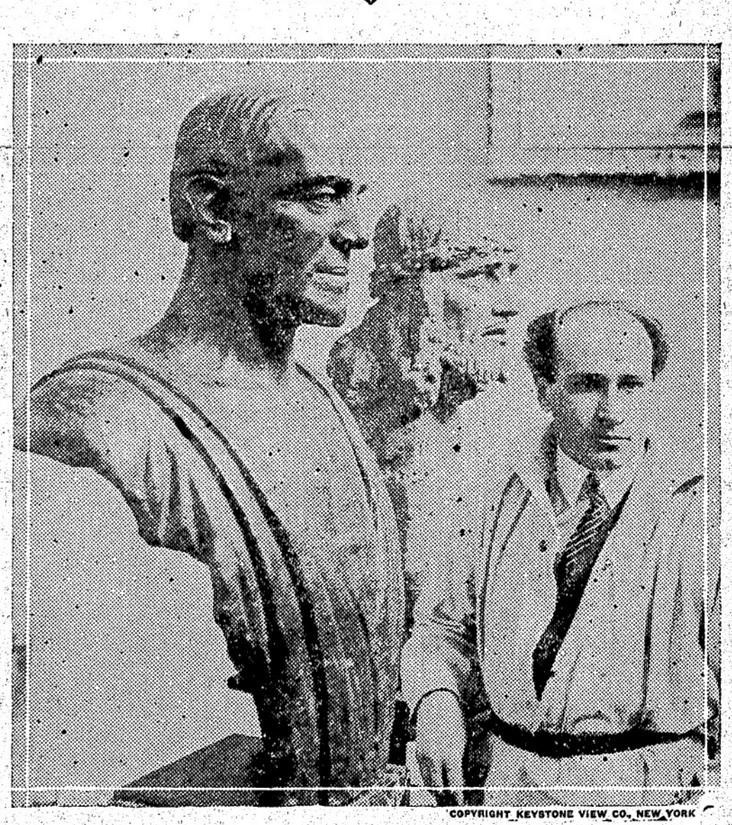

COPYRIGHT KEYSTONE VIEW CO., NEW YORK

ユーゴースラヴィヤのペーグラード大學圖書館に飾られる米國の前大統領ウイルソンの氏の半身像

右は彫刻家アレキサンドル・サプムグ氏

瓜生大將の肝煎

本で同窓會

で今度は日

一八八一年アナポリス海軍兵學校卒業生の同窓會を瓜生大將の肝煎で本年の七月四日から東京に開催すべく米國から陸海軍兩艦を始め知名の軍人や政治家連が渡日するに決定したことは既報の如くであるが過日の華府電報で左の如く傳へて來た同一行を乘せた陸軍御用船ヘンダアスン號は五月二十日バージニア州ノーフォク海軍鎭守所を拔錨し巴奈馬運河經過南加サンデーゴに寄航して加州からの乘船者桑港海兵團チョーチ・バーネット將軍夫妻並に令孃、ホワイト退職海軍大佐の娘に當るロングビーチ在住ハイラム・アーウイン氏夫人等を收容し桑港へ寄らず布哇を經て直に日本に向ふ筈である日本政府では同一行を陸軍大演習や海軍觀艦式に陪觀を許す外、各地要塞や海軍工廠に案內して隈なく視察の便を計るなど大々的に歡迎すべく準備中であるが、デンビー海

米國の天候保險

英國炭坑夫

同情盟休說

米國全國の炭坑罷業を指揮しつゝあるインデアナポリスの炭坑夫同盟本部の聲明によれば若し石炭の缺乏を補足すべく英國石炭の輸入を企つるならば英國炭坑夫同盟は之れに抗議して同情罷業を行ふであろうと

卓上閑話

大東京の都市計畫で向島の名所三囲神社の額堂から其角堂のあたりを取拂つて道路にするといふのを史跡保存に熱心な學者連が大反對で近く協議の上當局に反省を促すべく運動を開始するさうだがその道路が殊更名所の破壞を企てたのは同境內に沿つて建築されてゐる小學校を避けた結果で都市計畫の新道路はすべて學校を避けることにしたのだといふ、移轉又は改造しても其價値に關しない學校の犠牲に名所のブチ壞しをやられては堪まらない▲今年の女子職專の新入生は例年よりも採點も体格も最好標準のレコードを作つたさうだ、四月九日入學式に校長鄭生女史の式辭は頗る師弟の情緒に富んだ挨拶であつた、が事務員達の親切なのに引かへて下足番の不親切さには田舍出の新入生は入口で第一に脅かされ、校長さんより恐いらしいは馬鹿々々しい

TAISHODO

301 POWELL ST., PHONE SEY. 338

大正堂と御藥

顧客本位に而て誠實を旨とする本舗は世人と共に最も確實なりと信賴し得る藥をのみ提供す

◎カルクス錠 ◎病オヘルミン

◎特方カルクス錠 ◎强壯劑體素

其他東西の新藥及び化粧品數多着荷す

何卒御下命あらん事を乞ふ 何れの地にても早速御届け申上候

晩市バウエル街二〇一

ワタマン萬年筆特約販賣店

大正堂

電話 シーモア三三八

名畑靴店

各種靴 時節柄大勉强

電話シーモア七一八九 五四三街アルタバ

スレプスキツエ

名畑平太郎（名畑靴店內）

代書

英文申請 日本出生届 登記本籍 公行並出 證旅に其他 契券歸國 約下化 書附證 作手續 類綴

日本郵船 商事取引 各種保險 賣買周旋

日本土地 中井幸平 地仲賣社

晩市バウエル街三五五 電話 シーモア四八二五

ヒアアンダスインヤン代理

Japan Realty & Brokerage 355 Powell St. Vancouver

日本郵船 シーピーアール 大阪商船 切符販賣

新着到着

◎日本新米 ◎加州新米

右新着到着致候間御注文被下度願上候

晩市坂市東デオーデア街二四三

松山商會

電話シーモア九一七八

◎……春衣の御仕度

取揃ひました……

新柄と——格安品

バウエル街三七八

渋谷商店

電話 シーモア六三六二

日本上等白米五十斤袋 同糯米五十斤袋

●富士清海山……一斗一升入●松宮印白味噌●里芋●山芋●目刺●剣先鰯●五島鰯●田作●數の子●進物用小樽入奈良漬●茶器●重ね鉢●鍋入鉢茶各種其他鍋類種々

右場所便朝にて到着仕り候間多少に拘らず御用之命被願上候

晩市東カヤバ街百六十三番

松宮商店食料品部

電話シーモア三五九七

地所賣りたき 地所賣ひたき 商賣始めたき 農業始めたき 人は

晩市メイン街（スチングス街角ローヤル銀行二階）

水原事務所

電話シー三四四七 郵函一〇二四

各種代理業

◎日本行各汽船切符販賣

▲妻子、使用人、定着農夫等一切の呼寄願、再渡航證明

▲出生、死亡、婚姻、離婚、妻子縁組等其他届書一切

▲當國政府へ出生届、歸化申請其他各種代書及び通辯

晩着坂市バウエル街二三五（松本旅館二階）

大阪商船 日本郵船 切符販賣代理人

中山義一事務所

電話シーモア七六五二 自宅ハイ二二〇七アール

The Alberta Coal and Wood Co. 1055 Main St. Vancouver B.C.

▲石炭の部

ナナイモ、ウェリングトン（一噸）……十一弗

ランプコール……八弗五十仙

ピーナッツコール……六弗五十仙

ブロークコール

スラックコール

▲薪の部（二噸分）

イングサイドファー……七弗五十仙

スラブ……五弗

四駄……六弗

ルーミング一コード半

ルーミングハウス其他率山師注文

下さる處は特別の割引にて差上げ候

晩市メーン街一〇五五

アルバタ石炭薪會社

シーモア一九六三

電話 ハイランド一八〇二

フェヤモント六〇一一

本社東京特電

▲内閣の改造と反對の聲

閣議一部を直逸して改造を図るべしとの説あるが閣内の有力なるが四国等後は之に反對し解散を可とすと云へり

▲淳宮殿下を推戴せん希望

日本青年會は明三拳宮殿下を名譽會頭に推戴せんことを新願するに決せり（三十日午前発）

ワイナーに急所を攻へて居るところ

蹴球選手チャンデンが十四歳になる門下

◆頂上にある歐洲文化

悲慘なる獨逸人の生活と邦人留學生の態度に就て

鶴岡海軍參事官　山ノ内顯氏語る

獨逸海軍參事官たる山ノ内顯氏は歐米視察を終へて昨日シャトルより來朝、鮮半を辿ひでシベリアクリーヤへの途中記者に對して次の樣な感想を語られた「自分の今度の旅行は海軍問題に抑東されずはんとうの驚嘆の源であつて英國を中心として歐洲大陸各所を巡つて來たが戰後に於ける各國の狀態は事實想像以上である殊に

◇獨逸

の如きに至つては實に荒涼たるあの國の女は總てが慢性の樣な紙かぶした、朝早くから街路の上で靴を拵られ、或はカフェーで客を誘ふ、こんな事は一寸も珍らしい事ではない、で國際的紳士は獨逸の前途を憂ひて愛が事實花柳病は實に驚く程の流行たるものである、此の原因とも云ふ可きは經濟上から來てゐるが

◇金を

出して享樂する事が出來ないと云ふ所にあらう、生活は本を貴ぶ金がない、彼等は若のみ、若の働で從つて戰後の教育は非常に疑へてゐるのであるが此の如きものに依つて教育されたその結果が十年二十年の後に出やしないか、もしも現在貧困してゐる生に千二千の金を與へたなら彼等は恐らく墮落の淵に

◇沈む

かもしれないとは同じく國際紳士の眼であるが成はそうなるかも知れない、株式投機が非常に盛んになつてゐる、勞働者を向うにかして靜めたいと云ふ政府の當局は苦しみながらも種々の地下鐵道とか其他の工事を起してゐるがその結果は以前上流階級の占めて居た居、例へばオペラ等へ行つて居る彼等は決してオペラを

◇理解

して居るのではない、此處にも戰前と異つた大きなものがある、劇氣と趣味はあの國逸が勝つてゐた生活能力の前いと云ふ事を教切つてゐる、此事は確に獨逸の前途を暗くするものである、と屈ふ、現に角彼等の眼は事實獨逸が何に獲たかと云ふならば

◇墮落

と云ふより外には

ないであらう、對外發展相場の下落に比して國内に於ては反比例してゐる、その結果は失業紳士等の亂醜となつて出て來る、勞働者が獨逸は一生懸命働かなくてはならないと云ふ狀態にある、獨逸は此の如き狀態を提してゐるのであるが彼國に於ける日本からの留學生はどうであるかと云ふに自分は

彼等の態度に或反感を

持たざるを得なかつた

女に歩いてゐる彼等は語學の研究を稱してゐるが實際は安同樣にしてゐるのである此は獨逸の物價が非常に安いと云ふのに原因して居るだらうが獨逸の大學の教授へ以前に來た留學生と全く異つて一寸も勉强しないが何う云ふわけか不平を抱いてゐる樣な始末で獨逸人自身も餘りに日本人の服裝程度が大きいので同樣反感を持つてゐる

◇伯林

の或カフェーの如きに至つては「日本人樣御間」を設けて優待してゐる、かゝる狀態に反して佛蘭西は何うであるか國民は極めて質朴にやつてゐる、彼等は決して立派なカフェーに入らうとはしない、そうして招待してさへそうである、此は消極的な道德ではあるが極めて眼正なものである、次は英國なんだが自分は

◇英國

に新しい好い物をとり入れる力がない、例定する國内にあつて禮儀作法の點に於つてゐる彼等は國外に出ては極めて無道德である樣に思はれる點が多々ある、兎に角世界は猶太人のものである、彼等の勢力は實に大きいが歐洲の文化は已にあれ以上を生み出す力がない樣に思はれる植物なんかと同樣文化もまた自ら進みゆ得る所の

◇程度

が限定されてゐるのかも知れない、そうして背てスペインが非常に盛んであつた如くその頂上迄登り何かの時代に於て大きな打撃を受ける樣な事があらうものなら遂に再び立つ事が出來なくされるものらしいと云ふ事は實例が示してゐる所である」云々と氏は今晩再びシャトルへ向ひ三日出帆の郵船伊豫丸にて歸朝の由

◎支那の時局（上）

問題に對して芳澤局長語る

本日價事館に達せる支那の時局に對し二十二日芳澤亞細亞局長の談は左の如し

本天派並に直隸派の兩軍は激衝突せんとする形勢に在るが其勝敗は未だ容易に斷言する事を得ない、孰れにしても奉直兩勢力の衝突は支那時局に對し至大なる影響を及ぼす次第で我邦が二大軍閥の勢力に依つて其の

◇時局

が攪亂せられ著しく困難の地位に陥ることに對しては我々は隣邦として殊に遺憾に存する所であつて且つ同情に堪へざる次第である

◎海軍大學閉鎖乎

エスクワイモルトの同大學と首府の通牒

エスクワイモルトの海軍大學は軍事費節減の結果からオタワ政府より現在經費を支出する事が不可能である旨の通牒を受けた右警告は同大學の閉鎖を止むなくするに至るであらうと豫期せられる同カレッヂの校長たるニキソン氏はオタワ政府の當局に就いては何等知る處がなく一般的に其善後に就ては確知する處がないと云つた、同大學は一九一七年の爆破後設立せられ現在の海軍大學生徒は四十三名を有するそして一年の經費は學生の負成を含んで廿五萬弗であるといふ

◎失業者行列

決議文を通過す

失業者行列は既報の如く昨日曜午後一時半にバウエル運動場に集合してキャンピー街アスレチック・グランドに集會を催し政府の現下の失業者救濟及援助に關する緊切の施設を迫るの決議文を通過した行列は婦人連も加はり八百人から九百人に達した市議員のペテビース氏、ジー・ユー・ユー・ヴイのクロウフォード氏並に國際勞働組合のハーデー氏カバナフ氏其他社會黨のマコイド氏、ロリマー氏夫人等失業並に勞働問題に就いて演說を試み最後に決議が衆決通過された

◎米小船拿捕

加奈陀巡邏船の爲に

米小船クラリオンは陀奈陀巡邏船の爲め一昨夜晩香坡西岸から美港にまで曳かれて拿捕された同船は何等加奈陀の鑑札を所持せず其目的としてキューコット・サウンで漁者から鮭を買入れ爲めに來たもので其現場を官憲の爲めに見られた結果として拿捕さるゝに至つたのであると同船は鮭と交換の爲めに五〇ギャロンの瓦斯燐を積んで居たが同時に押收された

◎シー西部線工事延期

シー・ピー鐵道副社長たるデー・シー・コルマン氏は昨夜ウイニペックで語つて曰く同鐵道の西部線コンストラクションは會議の結果多くの論爭を見たのであるが遂に一先づ延期する事に決まつたと尤も同氏のモントリオル歸還後再び同問題に就ての協議は開かれるであらうとの事である

●日本人漁者聯絡協議會

新に會則を設けて全邦人漁者の團結を期す

ステプストンに於ける邦人漁者聯絡協議會は一昨日午後一時より開會されたるがステプストン漁者團体、スキーナ漁者協會、ユークレット、新西院等を始め地方代表者十數名出席會則を起草し八時散會したるが會則中重なる條項は左の如し

一、本會は漁者聯絡協議會と稱す

二、本會はビー・シー州内に在住する邦人漁者團体及び組合並に漁業に關係ある職業者を以て組織す

三、本會事務所を假に夏期の間ステプストンに設置す

四、本會の目的は邦人一般漁者の絶滅一貫せんとする排斥に對抗する對外方策を樹立し同胞漁者の權利を擁護し其發展を計る爲めに結束して統一的行動を執るにあり

五、本會の財源を分ちて左の二種とす聯絡費、寄附金

六、聯絡費は毎年一人一弗とす

七、本會の目的達成上特に必要なる費用は隨時寄附金を以て補充する

十、本會に左の役員を置く

委員長一名　監査役三名　幹事一名

計一名　副委員長一名　會

委員若干名　贊助員若干名

十一、本會役員は委員の互選とす各團体及組合代表者を委員とし贊助員は必要に應じ會員たると否とを問はず隨時委員會に推薦

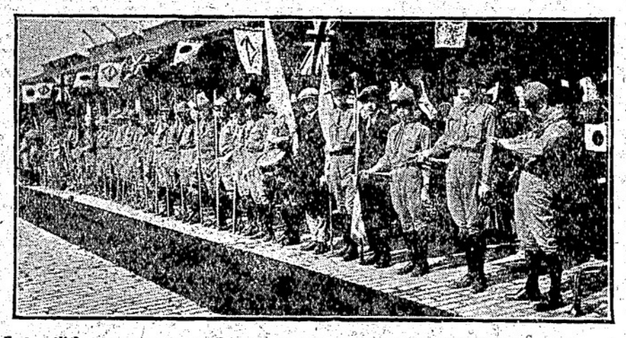

横濱埠頭に於ける日英兒童の英皇儲歓迎

す

十四、議長は各會議に際し選定す但し投票權を失はず

十九、役員の任期は滿一ヶ年とす

廿一、定期委員會は毎年一月に開催し臨時委員會は必要に應じ隨時開催す

廿三、委員會議は委員及本會役員を以て組織す

廿四、總て會議は各員一票を以て議決に參加す

廿五、委員を左の二部に分つ

一、外交部　若干名

二、内務部　三名

なほ冬期に於ける事務はスキーナ晩市事務所に於て、夏季はステプストン事務所に於て執務される筈にて集めたる金は事務費とせず全部を對應資金の中へ加へる事に決定し役員選擧の結果▲委員長下野橋スキーナ協會長▲副委員長大ステプストン團体長▲會計奥山氏が當選した

◎スキーナの鮭獵と天候

例年より少し寒い

スキーナ及びナースの鮭は漸く群來して來た模樣である未だ多くの漁收に關する報告はないが一般に同地方天候例年より幾分か寒冷であるとの事であるノーザン鑛語所に積荷して來たセルカーク號は當港に碇泊中だが明日同地に出帆の豫定である本年度の鮭漁は昨年の如き悲觀的な獵獲ではあまいと豫期されてゐると

◎自動車の顚覆

子供を轢くまいとしてカメロン氏重傷

當市ケンシトン・プレースのレスリー・カメロンは昨日午後一時友人のフェリー及フアローの二人を乘せてキングスウェイの南を走つてフレザー街まで來て來た時圖らずも自動車の前に二人の子供が小路から出て來たのを危險と擊を掛ながら急にカーを捻つたのが丁度勾配の地點だつたので爲めに自動車は顚覆しカメロンは重傷を負ひ乗客は無傷だつた

◎餓餓支那人發見

一昨午後バウエル街一九〇〇番の古空屋に呻聲を聞いたので通り覓りのダムソンと云へるが屋内に這入つて見ると餓餓に迫つた支那人を發見した、そして警察に報じたが同人は數日前オカラ監獄から出監したマーチンと云ふ支那人である事が判り市立病院に收容された

◎日會役員會

日會臨時役員會は今晩入時より實業倶樂部に於て開催される筈

◎軍工同盟會

日本人軍工同盟會は昨日新北京樓に於て定期總會を開催役員改選の結果會長加藤佐平評議員新保、會計小澤慈助氏當選

◎ビー・ジー・イー列車

北晩發前七、〇五後二、四五四二三

◎シー・エー・アール列車（東部行）

發後六、二〇。七、四五　着前八、二〇。一、〇〇

◎大北鐵道列車（シアトル行）

發前八、〇。後三、〇〇。一二、一　着前八、〇。後三、三〇。一〇、四五

◎ウエストコースト行（美港發）

後二、〇〇毎月一、四、七、十日、廿日　着前一〇、一五（日曜除）

◎ポートタウンゼント行（同上）

前一〇、一五（日曜除）

◎ビー・ジー・イー列車（北晩發）

前七、〇五後二、四五四二三

◎國を擧げての歡迎に

耀かしい英皇儲殿下

國民的感激と其御英姿

◇多趣味の殿下

殿下は誠に多趣味であらせられる殿下日常のお趣味は全部文化的色彩を持つたものにあらせられる殿下は繪畫其他の藝術品鑑識家として一家見を持つてゐられる先年佛蘭西御滯在中には數人の畫家を友人として御覽になつた位である又御運動に至つては既に五歳にして小馬に召され七歳に及んで祖父エドワード陛下より喝はつた自轉車を操縦されることが御自由であるが、兎に角世界は猶太人のものである、彼等の勢力は實に大きいが歐洲の文化は已にあれ以上を生み出す力がない樣に思はれる植物なんかと同樣文化もまた自ら進み得る所の

◇程度

が限定されてゐる

◇英國

に新しい好い物をとり入れる力がない、例定する國内にあつて禮儀作法の點に於つてゐる彼等は國外に出ては極めて無道德である樣に思はれる點が多々ある、兎に角世界は猶太人のものである、彼等の勢力は實に大きいが歐洲の文化は已にあれ以上を生み出す力がない樣に思はれる植物なんかと同樣文化もまた自ら進み得る所の

◇程度

が限定されてゐる

◇伯林

の或カフェーの如きに至つては「日本人樣御間」を設けて優待してゐる、かゝる狀態に反して佛蘭西は何うであるか國民は極めて質朴にやつてゐる、彼等は決して立派なカフェーに入らうとはしない、そうして招待してさへそうである、此は消極的な道德ではあるが極めて眼正なものである、次は英國なんだが自分は

◇英國

に新しい好い物をとり入れる力がない、例定する國内にあつて禮儀作法の點に於つてゐる彼等は國外に出ては極めて無道德である樣に思はれる點が多々ある、兎に角世界は猶太人のものである、彼等の勢力は實に大きいが歐洲の文化は已にあれ以上を生み出す力がない樣に思はれる植物なんかと同樣文化もまた自ら進み得る所の

◇程度

が限定されてゐる

◇多趣味の殿下

殿下は誠に多趣味であらせられる殿下日常のお趣味は全部文化的色彩を持つたものにあらせられる殿下は繪畫其他の藝術品鑑識家として一家見を持つてゐられる先年佛蘭西御滯在中には數人の畫家を友人として御覽になつた位である又御運動に至つては既に五歳にして小馬に召され七歳に及んで祖父エドワード陛下より喝はつた自轉車を操縦されることが御自由であるが

淺い春

田山花袋著

（一三）

「もう、叔父さん、來て見たからし？」

それが頃りに氣になるといふやうに、お春は父から母に囁ねた。

「まだ、來やしないよ。今後にでもならなけりや」

母親は殘つた蓮の莢たのを甘させて食ひながら。

「そんなことが氣になるの？大丈夫だよ、後から追ひ掛けて來はしないから——。まア、まア、これで一重箱卸たと思つて居るんだから、お母さんは——。お前は、さう思はないだろうけれど、あの叔父さんは、そんなに好い人ぢやないんだよ」

お春はその晩床つて了つた。何時はなかつた。テー町からエス町に掛る頃の一番馬車が、一杯客を乘せて、ラッパをあたりに響かせつゝ、次第に船橋にかゝつて來るのが、此方からはつきり手に取るやうに見る。

東京の方が、何んなに好いか知れやしない——。少位、苦勞したつて、苦勞の甲斐があるんだからね。何んなにつて、立身やうと思へば、出來るんだから——こんなにして苦勞して東京に行つたことも何の彼も、正直にして了ふことは出來るのだから——」

かう母親はお春に向つて言ふでもなしに、半ひとり言のやうに言つてゝして深く考へるやうにしたお春は矢張つてゐた。

濱貫の橋梁をその周圍にひらつかせたその乘合馬車は、何時か船橋を渡り終つて、次第に此方へと寄つて來、馬丁は赤ラッパを鳴らして、一層勇ましく馬の背に鞭た。馬は鈴を鳴かして、一散に駆け出した。女達の休んでゐる傍を掠めて走つて行つた、後には塵がぱつと白く上がつた。

やがて彼等は歩き出した、長い〳〵土手の上の路が續いた。竹藪のかげに水が淵を卷いて流れてゐたり、自轉車や車や二三人の客を乘せた小さな渡船が、竿につれて靜かに此方に動いて來り、水に臨んだ小さな順木に、白い手拭をかぶつた上さんが頃りに鍋や釜を洗つてゐたりした。

「もう、家がない、帰りたくつても家がない——」

「から思へば、お春は堪まらなく悲しくなつたことを思ひ起した。涙に潤む眼が朝日にきら〳〵と眩かつたことを思ひ起した。

痛ましい ケイ子の死（九）

—みち夫—

ケイ子が床に就いたのは母が死んだ翌々年の春であつた。胸が痛むーケイ子は、いつもこういつて苦しそうに抑へてゐた、彼の女が服てゐた六畳の間には母の寫眞が掛けてあつた、あたゝかい春の日は、快く花にうつつて、見おろす東京の街は淡い霞の中に、風雅に刻んでゐた、その頃機械の方はグーを卓上げてエム町に移り俺の家からも隣寺を間にはいつてつい近い所であつたが、度あやゐ時といふ安心と、そろ〳〵勉強しなくてはといふことのために俺は君と同じ寄宿舎に住んでゐたのだ。

その頃の時はわるいものだ、父は病んでケイ子を乘せて北海道の支店に轉任しなくてはならなくなつた。

「ケイ子を時々家に帰つて見てやつてくれ」

父はこれだけの言葉を殘して、つひに北海道へ行つてしまつた。

××兄

俺の心の中を察してくれ、一家を父の代りになつてやつて行かなくてはならなくされた俺は、はんとうに少からず困つた、ケイ子さへ健全であつたなら自分はたゞ紳士的格でゐられるのを。

ケイ子は一週間ばかりの内にスツカリ痩せてしまつた、時々は藤椅子に身を埋めながら縁側に出てゐるのを見たことがあつたけれども、その多くは床の中で睡つてゐた。

「今日はどうかね」

「大變氣持ちがいゝんですの」

ケイ子はいつも俺を待つてゐた俺もこの淋れな運命を持つて産れ出たケイ子の爲に出來るだけ盡してやつてゐた。

謹受廣告

小生儀今回三井氏營經の鄭湯を興受再び市場を卷として營業の御滿足を直く快に相勉め可申候間何卒相變福に倍して御入榮下され度御願ひ申上候

四月三日

バウエル街三四一

柳原青太郎

●生魚●青物
●かまぼこ 卸小賣
●鳥牛肉仕出し
晩市パウエル街三三三
前川魚店
前川三之助
電話シーモア三七八二

和洋雜貨
食料品一切
晩市パウエル街五六八
鳴瀬商店
電話ハイ九〇四

電話も大勉强でいたします
パレケサン街四七四
酒井精米所
電話ハイランド四五二

外雜貨食料品
果子、果物、煙草類
牛乳卸小賣及配達
晩市メイン街三〇〇番地
ビーズグロサリー
電話シーモア三三二七

晩市なる二万至三万圓をもつて御夫婦に最適なるアパートメントは
パウエル街
ホークス街角
メリーランド
館主 森下長次郎
電話ハイ六六〇エックス

▲木材輸出商
プリンセス街三三五
花月事務所
電話ハイ一四五
335 Princess Ave.
Vancouver, B. C.

明入 子うやん製造 卸小賣
明入 生うやん
東カドバ街五五三
平山源太郎

◎子供 衣服
◎同附屬品
◎ボンネット
◎きれ地各種
其他日本婦人向の品種々取揃有之
價格多少に拘らず御求の程願上候
デビッド
ス・ペンサー
DAVID SPENCER LTD

御旅館
晴雨の御投宿を歓迎いたします
メイン街一一七
廣田仁次郎

開業廣告

私今般左記の所に於て開業仕り候に就ては何卒御引立の程伏して願上候

營業項目

農產物委托販賣
各種仲買
食料品直輸入
養鷄食料
玉子
各種果物及野菜卸
各種ソーダー及サイダー

晩市パウエル街四六九
貫名商會
電話ハイ三九九〇
シー一八五二

■石炭は本社に限る
パウエル街三一八
鹽田運送社
電話シーモア九〇一五
自宅ハイランド二九四五エル

■エキスプレスは本社に限る
Kirks. Coal. Co.
318 powell St.
Vancouver. B.C.

大工職
諸建築請負
東カドバ街三七七
加來初次郎
電話シーモア四五五七

廣島屋旅館
アレキサンダー街二三〇
佐藤茂平
電話シー一六一七
（廣島二六七）

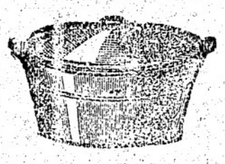

大工道具一切
晩市パウエル街三六
秋山金物店
電話シーモア九六六一
電話ハイ一七五五四

和洋雜貨食料品
晩市パウエル街三七九
江畑商店
電話シーモア三八九五

晩市パウエル街五六五
電話ハイ二六六一エー
宮城旅館
千葉金次
大内熊吉

内務省免許狀所持
鍼灸、按腹、マッサージ
パウエル街三二六
キングルームス第二號室
西村そと
電話シー四八六〇アール

只今流行の縫物に目覺むる樣な毛物が澤山着きました
色の御撰擇は成る可く御早い方が便利で御座います
外春物の切地一切
パウエル街參貳四
みやこ商會
電話シー五七七五

室內清潔、取扱丁寧
皇港市郵函七五
持田旅館

ルーミング
各室ヒーター湯水附、清潔にて住心地のよい室澤山あり
是非御投宿下さい
東ジョージャ街二四九
セントラル・ルーム
山下毎登
でんわシーモア七三三四

寫眞
晩市メーン街二二八
電話シーモア一六八五エル
有門寫眞館
ステプストン市停車場隣り
同支店

玉塲床塲
ソーフトドリンク
果物煙草類一切
パウエル街一六八
宇都宮藤太郎

雜貨食料品
エキスプレス
郵函晩市パウエル街四五三
電話一二六四
堀善商店

和洋雜貨食料品
晩市東ヘスティングス街七六一
木賀兄弟商會
電話シー一二〇〇R

和洋雜貨食料品
ユーウエストミンスター市
コロンビア街八三七。八三九
西口商店
電話一一六一
自宅一一四九X

室內清潔各室湯水の設備あり
バウエル街三六六
サン・ルームス
原本正人
電話シー四八六九

室內清潔、取扱丁寧
諸氏の御引立を乞ふ
晩市パウエル街三六八半
岡山屋旅館
佐々木德兵衛

印刷公會
幼稚園
東カドバ街四三〇
英語夜學校
聖公會

萬般之代理
加奈陀政府發給英文旅券下附
妻子呼寄手續、日本ノ船切符取次販賣仕候
晩市メーン街一〇六
内外仲口商會
松ル敬助
竹内藤吉
電話シーモア五〇一七

按摩
第六街五一六
松宮惣四郎
電話フェ二五九七エル

●鮮魚
●青物
●食料品
キング魚店
電話ハイランド三〇八
461 Powell St., Vancouver, B C

男物一切
晩市パウエル街二二八
日英商會
電話シーモア一六〇〇

洋服新調に當つて
品質の上等と
仕立の丁寧を望まるゝならば
弊店に御用命下さい
弊店の品物は決して色褪りのせぬことを特に御吹聰いたします
晩市メーン街二二五…電話シーモア二六六四
田鍋洋服店

▲石炭買込チャンス▼
石炭暴落!!
最上等（ウエリングトン）（ランプコール）
十一弗五十仙
村田客自動車內
石炭販賣部
電話シー四九八〇
Canadian Wood & Coal Co Ltd. Phone Sey. 1693
Agent Murata Taxi Co. Phone Sey. 4980

●鶴龜印白味噌 飛切特等
特約一手販賣
●最新流行のフランスカベ織ウエス●ふとん綿、中入わた
●男女兒子供樣用スチーダ類各種綿地、木綿地等粹な柄が澤山あります 日本米も御注文の御用命を願ひます
晩市パウエル街三三七
電話シーモア二四一三
蛭崎商店

ルーム月極五弗より十弗まで御夫婦同の室あり
晩市西カドバ街五五
有馬傳吉 平城知海
クラウンホテル
電話シー四六八

和洋雜貨美術商
皇港市郵函六一
明瀬商會
電話レッド八五

◎各種造船業
ボート・エンジン
明瀬龜次郎
郵函二四六

和洋雜貨食料品
皇港市第三街
山中商店
P.O. Box 16 Prince Rupert, B. C

政宗會
料理
伊藤平次郎

和洋雜貨食料品
ボートエンジン
東洋商業會社
大橋松次郎
Box 48, Port Essington, B. C

御旅館
街一ダンチキレア
入三五
ルエ〇五八二イハ電

果物煙草
ーデンヤキ
七〇三街ルエウバ
八六八二一電話

中川商店

▲和洋食料品一切
▲陶器類
スチーナ洲ポートエンジン
岸本商店
郵函三一

千葉客自動車
晩市メイン街二〇六

桑港通信（廿五日）

●奇怪千萬なる 覆面の一團が横行す

紐府近郊に突發した一大椿事
警官同志打して一人を射殺す

他の一味は午後八時頃の事である何處よりともなく疾走し來つた十數人乘の自動車は忽ち附近の一帯を圍ふや際外イングルウッドを住マレウス・エルゲユーエンの一家に突入した此夜晩餐の團欒の目覺人悉く面蒼して靜かに迫り來つた有樣は物凄い限りであつたが、中數人は屋内に入りマレウスとその兄弟のヒイグルを捕し同家が經營の家屋を占りつつ獨逸の所在を示さぬ事を強し兄弟が之に抵抗するや銃を擬して威嚇し遂に兄弟を縛し終つて家内隈なく捜索を始め折から歸宅せつたマレウスの姉妹の十三歳と十五歳なる二人を捕へ一人は一味の一人はマレウス兄弟を縛り上げ一團の自動車に乘ぜ附近の所在を聞しつゝ走り出してイングルウッドの警察に至り暫く食はせたる一人の警官に「縛は食ふな」と言つて物陰に隠れ人二人を捕へ間もなく物陰に隠れ人二人を捕へ間もなく物陰に隠れ人二人を捕へ間もなく

託間の猫

(第十九回)

桃川如燕口演
上野三郎速記

手伽の三毛猫

間柳七郎の邸に飼はれてゐたお才は、間家に云ひ立に、本所柳に居る恍爽駒吉の許に戻つて來て萬事の昭七した 駒「間抜けな女だなアよくその紙入れを盲めて來て入れるが宜いのに さい「それでも盲いでゐたものだから、まさかに彼の中に眼鏡さんら寄越したいやらしい手紙が入つてゐやうとは思はなかつた、さぞ今頃はお内へさんも心配してゐるだらう 駒「何でかしなければなるめい、そん女狂

さいの腕へ乘つてツと顔を見てゐる さい「三毛や、今度來る時に何か甘いものを貰つて來てやるよ ねゑ駒さん此猫にわたしたちの醜しが判るを見ゐて先刻から此ッ方を見ながら耳を立て聞いてゐたよ 駒「猫は魔物だといふから人間の心をよく讀むことかも知れねゑ」 さい「まうだね、お邸にも猫が居るが、それは虎のやうな毛並で、おさよ樣の腕にばかり上つてわたしたちを見ると、爪を立て睨みつけるが、その憎らしい事、三毛から、それを阿ッ母さんに見られてはわたしも迷に居られない事になるから さい「御心配なさいますナ、ねゑお姉さん恁うしたら宜うございませう」四邊へ目を配り進み寄つて何やら囁いた た(「さうだねそれが宜いだらう さい「さうなさいよ」おたへは部屋を出ると樣側に横て居る例の虎猫が身を起してノソリ〜とおさよの部屋を指して行く、おたへは母の居間へ來ました 母「何ッ母樣 母「なんだね た(「お話し申す事がございますが 母「なんだね た(「お金を入れて置いた紙入れが無くなりました 母「オヤヤ た(「女中の内に盜みをするものがございまして、後々の爲めにもなるまいと存じまして 母「お金はいくらばかり入つてゐたの た(「先月頂きましたお小遣ひと他に有嶋のお札が入つて居りました 母「確かそんな事をしたらう、お前に心當りがあるかい た(「確にこの人とは云へませんが心當りはございます、然しそれは云へますまい 母「云へないことはなからう、モシ此事がお父樣のお耳に入ると、家の不取締でわたしにお小言が出ます、心當りがあるなら云つておくれ た(「困りましたねゑ成るたけ穏便に氣を持たせるやうにと、わざと口ごもる

御菓子製造
メイン街一一八半
横山菓子店
電話シーモア六九四一

請負業
メーン街バウエル街角
日本勸業社
井野上御部
電話シーモア三八〇四

◎生魚◎青物◎かまぼこ◎麹卸小賣
食料品一切
バウエル街六三三
マーケット
森傳三郎
電話バイランド三六六

家傳骨接
△子供虫針△筋痛
一切△眉のコリ
東カドバ街四四六
梶木鍼灸治療所
電話バイ靈參貳七アール

◆移轉◆
今回サンルーム二階貳號室に移轉しました
按摩もみ療治
新式電氣治療器
バウエル街三六六
サンルーム二號室
猪本キヌ
電話シーモア八貳一六エル

料理屋飯屋案内 (いろは順)

晩市ゴーア街一三〇
一力
電話シー四〇三三

晩市メーン街一〇六
いさみ
電話シー一五三八

晩市バウエル街四四一
林家
電話バイランド一九九

バウエル街三四四
初音
電話シー一三三六

晩市バウエル街二四六
にこ〳〵
電話シー二四三五

晩市バウエル街二三九
千鳥
電話シー二六九九

アレキサンダー街三六二
よしの
電話シー一二五六

グランビー街二三九
竹の家
電話シーモア四三五五

グランビー街三四二〇
樂々
電話シーモア四六一一

晩市バウエル街三三二
梅の家
電話シー二〇一九

晩市メーン街二三九
音羽亭
電話シーモア八六九五

晩市バウエル街參參參
山科
電話シー二七七九

晩市バウエル街二五一
柳川
電話シーモア三一二三

晩市バウエル街三五〇
まねき
電話シー三八二七

アレキサンダー街三〇〇
○熊
電話シー五五三八エル

晩市バウエル街二六四
○万
電話シー四三九八

バウエル街四三サン商會裏
○福
電話シーモア六〇九五

バウエル街二三〇
天狗
電話シー二四三八

グランビー街二三三
あらたま
電話(イ六九一)

晩市バウエル街四二
喜らく
電話(イ一〇一)

グランビー街二一九
三玉屋
電話シー二四一八

晩市バウエル街二六六
日の丸
電話シー三四三三

晩市メーン街一一六
梅香
電話シー四三六二アール

バウエル街二六一
晩粹軒
電話シー四〇三二

クレセントルームス
(日本金融社向側)
晩香坂市バウエル街二五九
神戸市松
電話シーモア五九〇〇

和洋雜貨
食料品一切
スタブストン市郵函一六四
古川商店
電話四六

F. Y. Company
Box. 164 Steveston, B. C.

夫婦者に好適
室内清潔、ガス、風呂もあり
プリンセス街二一五
ユリカ・ルーム
紋太郎
電話バイ一七六三オー

日本食料品卸小賣
美府ストア街一六二五
清水精米所
電話二二五〇
郵函一二七

和洋雜貨食料品
日用品一切
ボードエレントン(郵函二七)
龜田商店
P.O. Box 37, Port Essington, B. C.

バウエル街二〇六
大倉洗濯所
總機所 電シーモア六五二三
工場 ランスダウン街一六〇
(電話フェア一一一)

オキシヘーラー
○醫學及び其他治療にて驚くべき病人の洋慰を乞ふ
■治療と實驗■

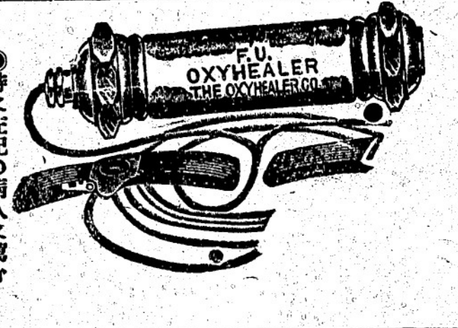

◉特に左記の病人に應ず
△婦人病△神經系病△消化器病
△呼吸器病△秘尿器病等
▲本機御買上げになり効能なきと御認めの方には何時なりとも代金は御返金仕るべく候
加奈陀一手販賣
主任 奥津平四郎
晩市アレキサンダー街三一三
青木旅館方電話シー一一七五
313 Alexander St. Vancouver, City. Phone. Sey. 1175

辯當並にめしの御用は
電話シー五七八一
○香坂市バウエル街三九三
○めしや

御旅館
諸君の御投宿を歓迎いたします
メイン街一一七
廣田仁次郎

寄宿生募集
國語學校若くは白人學校通學の人々を實費を以て寄宿せしむ志望の方は左記へ申込まれたし
責任者 春木 榊八
G. Haruki
1027 Quebel St. New Westminster, B. C.

◉御旅館
晩香坂市東カドバ街五貳貳
熊本屋
田中謙太
電話バイランド二二三六

晩香坂市ゴーア街三二九
加奈陀日本人會
本部
The Canadian Japanese Association
329 Gore Ave. Vancouver, B.C.

和洋雜貨食料品
晩市アレキサンダー街四二三
福井商店
電話バイ七一二
福井旅館

△食料品
晩香坂市メイン街二〇八
三井商店
電話シーモア二五五七

味噌
十五斤入 卅五斤入 卅五斤入
六十斤入
○的矢印 加州米 晩市メーン街一八七

新着
最上等の蘇格蘭製
標準尺ヘレンギルネッツ
■蘇格蘭から着荷しました■
晩市ビーター街五〇〇(タワー建築)
クロフオード スチュアート
代理者 ジエー・エス・テート
電話シーモア五五

T. MAIKAWA
369 Powell St. Vancouver, B. C.
新荷到着
●山に河に御活動の時が來ました
●御仕度品は是非當店をお尋ねの上お求め下さるやう
品が善くて何時でも安く買ひ得ると御好評を蒙つて居ります
△男物△和洋化粧品△御子供方用品△關取印白米其他和洋食料品一切
晩市バウエル街三六九
前川商店
電話シーモア參七貳壹

●日本行ビクトリア出帆廣告
伊豫丸五月三日 靜岡丸五月廿六日
横濱丸六月十八日
御乘船賃 一等横濱迄二百十弗▲三等横濱、神戸迄五十五弗
一等客は御引受不仕三等客室に大改善を加へ候
富山丸 四月廿九日晩市出帆
一等 横濱迄百八十弗 神戸迄百九十弗
日本郵船株式會社シアトル支店
1St Ave & Columbia St. Seattle, Wash.
晩市代理店 B. W. Greer & Son Ltd 501-2-3 Bank of Nova Scotia Bldg. Vancouver, B. C.

モナークライフ
養老貯蓄
人壽保險會社
日本人部總代理
晩市東カドバ街五五七番
文學士 法橋純一
電話バイ三〇四二R

美しい花の御用なら
是非ブラウン商會へ
裝飾用の花は勿論祝用葬儀用其他あらゆる花がありますから御買上げを願上げます
本店 Brown Bros & Co. Ltd. 48 Hastings St. E. City Phones Sey. 988&672
支店 665 Granville St. City Phone Sey. 1391

神經衰弱とヒステリー
に對し醫學博士田中友治先生の發見せる本藥の右に出るものは他にありませう〜今日まで同病者に對し賣以來數年間實驗せし結果は多數の全快者を見ることになりました、病者は一日も早く御試用なさいませ
田中醫學博士發見
神惠錠
二弗 三弗 五弗 七弗 十弗 二十弗
一號 二號 三號 四號 五號 六號
効能 神經衰弱に原せる凡ての障害!
譬へば頭痛、メマイ、耳鳴、不眠症、不活潑、悲觀、記憶力思考力減退、遺精、夢精、早漏、陰萎、婦人ヒステリー、神經性便秘等に効あり
バウエル街三三一 電話シー壹參參五
神惠錠特約店 新見商會
T. NIIMI 331 Powell St. Vancouver, B. C.

Powell Supply Co.
バウエル街二四三
バウエル、サプライ
主任柴田爲七
電話シーモア九一六四
▲日本米、加州米
▲日用品食料一切
▲タリー水
▲バコダ類
卸小賣
▲各種商品仲買業
▲並に委托販賣
▲日本米直輸入
田邊精米所
■日本行船切符取次

晩香坂市バウエル街三四四
前川運送店
電話シーモア二二四〇 稲本與十郎

婦人裁縫實地教授所
東カドヴア街八二八
小林三之助

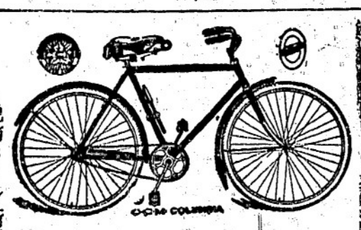

晩市メーン街壹貳貳
電話シ八五二〇
自轉車特價大安賣り
加奈陀自轉車會社製
四十二弗 保證附
コロムビヤ號一ケ年保証附
五十五弗 六十五弗 七十弗
月拂大賣出し當店は自轉車專門故何時なり共不都合の節は修繕無料
新古取替修繕大勉強仕候
地方の御用は何品なりとも送附申します
ターメー自轉車店