大陸日報
TAIRIKU NIPPO
THE CONTINENTAL DAILY NEWS
Published Daily Except Sunday
138 Cordova St. E.
Vancouver, B. C.
Published by Yasuichi Yamazaki.
電話 三〇六五 バンクーバー市東カードバ街一三五
晩香坡市東カードバ街一三五 山崎金八郎 編輯人兼発行人
但一部八仙 賣捌 壹ヶ月貳拾五仙 四半期 六ヶ月 貳拾五仙 本紙定價 七拾五仙

メキシコの話（下）

◇米國資本家の頭痛

今日のメキシコは自分の家を整頓しつゝある、――と紐育の有力な一商業雜誌は云つてゐる。油田のことに就いても、オブレゴン政府が新石油法を發布して以來其の方面の事業がとつて著しく有望であることを言ひ、家畜生産の復活したことや、サルファー工業の當途に復したことや、鑛業の漸次復旧に向つつあることや、農業も現に著しく改善される大規模な灌漑設備によつて助せられるであらうことなどを根據としてゐる。

併しながら各種の報道の中で、最近注目に値するものは、ウィスコンシン大學教授イー・エー・ロス氏の『メキシコに於ける社會革命』と題する一書であらう。夫れは教授が自分で親しく視察した後に筆をとつたものであるが、中で最も重要な部分は勞働運動に關する叙述である。

「オブレゴン政府は、他の如何なるものよりも一層多く勞働政府である」と教授は云ひ、カランザ政府に遜色であつたルイ・カブレラ氏が教授自身に對する次ぎのやうな話を引いて其の說明としてゐる。

「あなた（教授）の國では、資本家が本國人であつて、勞働者が大部分外國人であるから、其の結果勞働者は、吾が國の勞働者に對して、吾が國の勞働者は本國人であつて、資本家が外國人である。此所（メキシコ）では恰度其の反對である。そして其の結果、其の結果資本家が勞働者に同情をもつてゐるのである。」

七年前までメキシコには勞働組合と云ふものはなかつた。然るに昨年の調査では五百六十四の組合からなる勞働聯盟が出來、六十五万の組合を擁してゐる。そして其の他に合計四万七千を有する港灣勞働者組合のやうな有力な團体がある。

「メキシコの勞働組合は、モスコウから糸あやつられてゐる人形ではない。」と教授はサボタンや龍舌蘭なぜゝ同樣に內國產のもので有名なる一聯盟は一人もないのである。近年メキシコで活動した露國のエヂエントなどは、オブレゴン政府『メキシコの當局から見れば黑線入りの赤旗は國旗に對する何等の侮蔑でもない、夫れはナイツ・オブ・ピイシアスの旗が米國政府から見て毫も侮蔑に對する侵破とならないのと同じ事である』と教授は云つてゐる。

勞働聯盟の發達の一人によれば聯盟の目的は必ずしも『資本家を駆除するにあるのではない、惡資本家を排斥して良資本家とかへることにある』のださうである。メキシコの三黨はボルシェヴィキになつたと嘱報せられるのであるが、ロッス教授の說明によるとユカタンでは、メキシコの經驗せる『最惡の資本主義に對する反動として』勞働者級は過激化してゐる。そして總督は擬ひもない社會主義者である。ヴェラ・クルツの總督も社會主義者である、其の政策によつて多少の害が生じてゐる、そしてサン・ルイ・ポトシイの總督はたゞ進歩的だと云ふに過ぎないものである。

千九百二十三年のメキシコ憲法百二十三條は、勞働者の權利に對する注目すべき規定を含んでゐる。晝間勞働八時間、夜間勞働七時間、十二才から十六才までの小年勞働は晝間六時間、婦人及び少年に對する夜間勞働禁止、產婦の給料付休暇、生活する に足る賃金、一週一日の休暇、利益分配の實施、オバアタイム賃金の倍加、住宅供給、不虞の災厄に對する賠償、傷病生、廢休補償、同盟罷業權、其の他現代に於ける最も進歩せる勞働保護の條項が漏れなく規定せられてゐるのである。まだ憲法を通して一般國內の法規となつてゐるわけではないが、州によつては既に之れを實行してゐるところもある。

勞働團体の工場管理參加問題で問題が生じたことなどもあるが、ロッス教授の見るところでは、厳つて主は一般に新しい形勢に自ら適應して行きつゝある、そして『勞働者の後に剣がないでも』立派に利益の得られるやうに考へて進んでゐる。要するにメキシコの運動は、全体として驚嘆であり建設である。夫れに伴ふ馬鹿氣たことや狂騒などは波の上の泡に過ぎないものである』と云ふのが教授の結論である。

之れで見ても、メキシコが來るべき新文明の國の一つとして有望である。賠來へと發足しつゝあることが窺はれる。打破らなければならぬ古い大きな壁をもたない國は今日のやうな烈しい文化の過渡期にあつては、却て幸ひであるとも云へる。彼等は幼くとも、貴重の人間生活へ向つて進み入る容易さを有するものであるからだ。世界文化のレヴエルが逆轉し、今の文明國か半野蠻國となり、今の半野蠻國が文明國とよばれる時代が來ないと誰れか斷言し得ようぞ。リシヤ、埃及、印度、支那の現狀が、次ぎの時代の英米の現狀ないと誰れか斷言し得ようぞ。メキシコが鰐とサボテンと山賊をもつの國であつたのは、つひ昨日のことである。――（完）

露西亞で感じたこと

二

黑田禮二

第一露西亞の問題がさうぢやないか。露西亞がソヰエトであらうが、米利加が共和國であらうが、人樣のことはどうでも宜いぢやないか。露西亞にはソヰエトが一番適當だからソヰエトになつたのだ。已むを得ざる歷史の力が露西亞をソヰエトに變へたのだ。亞米利加や佛蘭西はそれだけの理由があるのでその國の人民に一番適當な共和制を施いてゐるのだ。他人のことは放つて置けば宜しい。他國の內政まで干涉してそれが爲めに絕交して、未だに口もきゝ合はぬと言ふのは餘り女々しい、裏店女房の喧嘩見たいだ。何故薩張りと讓る所は讓らしく讓つて直ぐ樣ソヰエトと通商貿易を開かない。それは唯だ道の泣き言問題ぢやない。通商をしなければ虎視眈々たる歐米の資本家に機先を制せられて見す見すの大損をするではないか。利慾の外に眼のないのを本質とすべき筈の日本の資本家も如何にも拳丸が小さいものだと思ふ。何故そんなにソヰエトが恐ろしい？自分に弱點があるので梧尾花を幽靈にわざわざ仕立て恐がらなくても宜いものを恐がつて居る。我々の祖先は先づ切志丹波天連を恐がつた。それから維新の際は赤鞘を怖がつた。今世界の大戰が濟んで今度は狐につまゝれて引きつけた樣にソヰエトを怖がつてゐる。よく紙に手をおいて考へて御覽なさい。世の中にさう怖いものはない。拳丸の鰐をのばしてよくソヰエト露西亞の今日の狀態をぢいつと見つめて見るがいゝ！

それは敢て日本丈だとは言はぬ。旅行の好きな私は莫斯科からペトログラーデに出て海路伯林に歸りそれから巴里を經てマドリットまで飛んで歩いて見た。西歐羅巴には何處の都會へいつても露西亞の避難民に會はぬことがない。伯林の町に二十五萬人、巴里の中にも世萬位のロシア人が居るといふ。二三十萬人と云へばそれ丈け離れて住ませはせても立派な大都會が出來上る程だ。そのロシア人先生たち避難民と云ふものゝ決して貧乏人や乞食の類ぢやない。ロシアから金銀寶石を持ち出して逃げた組だ。ボリシエヰキの起つた當時敦賀や横濱あたりへ逃げて來た乞食の樣な避難民は一千九百十九年から二十年頃隨分伯林や巴里へも逃げて來た相だ。然し露國の內部に秩序が恢復し働きさへすれば誰でも飯が食へる樣になつた今日わざわざ言葉も通じぬ外國の寒店に詫住すず居して乞食扱ひを受ける必要もないと覺つたものが是等の勞働者避難民連中は續々本國へ歸國した。

今日西歐の大都市に殘つてゐるロシア人と云へば、もとの大資本家大地主の家族連中である他人に勞働を強ひ、自分達は拱手して贅澤を盡さうと欲する舊上流社會の露助連である。露國に居ては財產許りでなく生命まで危險だと見てとつた彼等は金銀財寶を携へて外國の都會に逃げ出したのだ。露國の舊上流社會はどの勞働の嫌ひな人類はない。彼等はビヂネスマンとしては極めて不適當であるが、浪費者としては特種の天才を持つて居る。ロンドンに洋服を註文し、巴里の美妓を呼び、ウオルガのカヴイア、ボルドーの三碩酒に飽きモンテカローの賭場に夜を徹するが如き浪費生活は彼等の得て好む處である。

それは當事者間の問題であつて吾々とは直接關係のない事故なるたけ二人の間で話をつけて外に持ち出さぬ樣して貰ひ度いものだ」と云ひ自分さへ安全であればいゝ、他人の事などにはかゝり合ひ度くないといふ利己主義者もあれば、何所までも忍從の美德をもつて何時かは正邪は判ると教へ、只主人のために眞面目に働けと說く者もあつた。中には又「それはいゝ事だ。がしかし人に尻押しをされたり、人のおだてにのつたりして輕率盲動してはならぬ」と心配してくれる若年寄も二三人ゐた。私はこの連中に一事を知らせて置き度い。それは、現代の自覺せる青年の中に人におだてられて動いたり、徒らに衆をたのんで事をなすといふやうな卑怯な賄賂けはゐない、といふことだ。所詮自覺とは各人の心の底から起つてくる自己認識と、引いては人格の覺醒を求める精神狀態を云ふのであるからだ。

絕對權力者たる雇主と力のないボーイとの「さかひ」につきボーイの方では自己の要求に正當に耳をかたむけてくれる者がなかつた場合、彼等の取るべき手段が往々にして「逃亡」といふ忌むべき方法に陷つて行くのは無理からぬ事である。此の意味に於いてもボーイ等自身の寄り合ひたる青年會が彼等を代表し、援助して合理的に事を解決しようと云ふのは双方にとつて必要缺くべからざる事と云つてよい。（完）

公開欄

百姓の日記（六）

梅月高市

けれども幸ひ青年會はそれ等ボーイの殆んど全部を會員としてゐるが故が直にそれをもつてボーイの組合とも見做し得る。故に若し兩者間に悶着の起つた場合には極力援助して正當なる解決をもたらす樣努力してやらねばならぬが、諸君には其の覺悟があるか何うかと問ふて見た。

すると皆てボーイとして働いたことのないもの及び現在ボーイとして働きつゝある青年は、交々立つて贊成の意見をのべたのであるけれども其所には御多くの反對者がゐた。「それは當事者間の問題であつて吾々とは直接關係のない事故なるたけ二人の間で話をつけて外に持ち出さぬ樣して貰ひ度いものだ」と云ひ自分さへ安全であればいゝ、他人の事などにはかゝり合ひ度くないといふ利己主義者もあれば、何所までも忍從の美德をもつて何時かは正邪は判ると教へ、只主人のために眞面目に働けと說く者もあつた。中には又「それはいゝ事だ。がしかし人に尻押しをされたり、人のおだてにのつたりして輕率盲動してはならぬ」と心配してくれる若年寄も二三人ゐた。私はこの連中に一事を知らせて置き度い。それは、現代の自覺せる青年の中に人におだてられけはゐない、といふことだ。所詮自覺とは各人の心の底から起つてくる自己認識と、引いては人格の覺醒を求める精神狀態を云ふのであるからだ。

絕對權力者たる雇主と力のないボーイとの「さかひ」につきボーイの方では自己の要求に正當に耳をかたむけてくれる者がなかつた場合、彼等の取るべき手段が往々にして「逃亡」といふ忌むべき方法に陷つて行くのは無理からぬ事である。此の意味に於いてもボーイ等自身の寄り合ひたる青年會が彼等を代表し、援助して合理的に事を解決しようと云ふのは双方にとつて必要缺くべからざる事と云つてよい。（完）

The Yokohama Specie Bank
822-3rd Ave., Seattle
Tel. Ella 3575, P.O. Box 1917
設立 明治十三年
資本金 壹億圓
積立金 六千九百萬圓
世界各大都市に支店又は取扱銀行有之
外國爲替事務を簡便に取扱申候
横濱正金銀行 シヤトル支店
日本向定期爲替手形
利息（目下）六ヶ月以上年六分
郷里送金（無手數料）横濱店內に特設郵便局有之
全國各地へ迅速に送金取扱申候

BANK OF MONTREAL
Cor Main and Cordova St.
Vancouver, B. C.
預金額 四億九千万弗
總資產 六億万弗
◇貯蓄預金◇當座預金◇公債賣買
當銀行に於ては特に日本人との取引を歓迎する爲日本人部を設け日本人諸君に對し充分便宜を計り如何なる取引にても應じます
モントリオル銀行 ……設立後百年以上
日本送金
何れの地方へでも確實迅速に御取扱致します

THE ROYAL BANK
of Canada
East End Branch,
Vancouver, B. C.
△地方在留者へ
貯蓄預金をお勧めいたします
當行では木下善一氏を事務員として特に日本人諸君の便宜の爲に雇つてありますから地方在留の皆さんも日本文の手紙で預金送金其他總ての用事を達する事が出來て
▲故國送金 故國に送金の節は横濱正金住友の兩行と特別の取引ある當行へ（相談下さい早く確實に取次致します）
ローヤル銀行 メーン及ヘスティングス街角
（相場五〇、一五）

取次店
東ヂョーヂヤ街二四三
電話シーモア九一七八
アレキサンダー街壹壹
電話シーモア一一七五

ADMIRAL ORIENTAL LINE
MANAGING AGENTS U.S.S.B.
米國船舶局所屬汽船
美港出帆廣告
グラント號 六月七日
マヂソン號 六月十九日
キンレー號 七月二日
速力廿浬、美港より横濱迄十日間
貴等客には特別好待遇致す
運賃（貴等 横濱迄壹百弗 貴等 戸迄壹百拾壹弗）
同五拾五弗
同五拾七弗
晩市美港間汽船切符呈す
アドミラルライン
太平洋汽船會社晩香坡支店
松山商會
青木米吉
神戸

SUN LIFE OF CANADA VANCOUVER, B. C.
廣告
加奈陀サン生命保險の被保險者にて住所を變更されし時には必ず其都度現住所を御通知下さい
◉現住所不明の爲め通知書を出せない事が度々あつて既に掛分の仕拂期限の過ぎしものがあります
◉之れ等のものは時日を省く都合上◉上記の同會社の晩香坡支社に直接御送金下されても宜しいです
◉掛金の後れしものを手續せずに置いて萬一の事が出來た場合に保險金が取れないと大變な不都合ですから念の爲め紙上にて御注意申上ます
大正八年八月廿三日
本部代理 中野事務所

加奈陀生命保險會社中の最大會社
世界各國と日本各地に代理店あり
加奈陀サン生命保險
滿二ヶ年保險料拂濟後は醫師の再診斷無く等十二ヶ月間の支拂猶豫法及種々特點あり
本部代理 中野事務所
中野庄輔
晩香坡市バウエル街三九六
ルーム一〇六（日加貯蓄二階）
電話シー（八八八五七二八R二）
地方代理人
オシヤンフオルス 兵頭英一
スチヴストン 小田茂三郎
ミルクリーキ 小林貞次
ビーバーコーブ 水川宗一
ポートアリス 堀源太郎
嶽島義忠

O.S.K LINE
運賃
船名 美港着
あまにら丸 六月十一日
あふりか丸 六月三十日
はわい丸 七月十日
あらびあ丸 六月十六日
ありぞな丸 六月廿九日
晩市代理店 Empire Shipping Co.
美府代理店 Chet Consolidated, Ltd.
豊橋横濱 二一〇弗 神戸迄二二〇弗
日本行參等洋食附七〇弗 和食附五五弗
晩市美府間汽船切符呈上
大阪商船株式會社タコマ支店

日加貯蓄
◇貯蓄預金 ◇公債賣買
◇定期預金 ◇當座預金
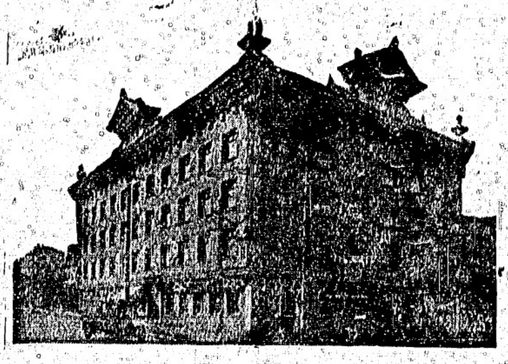
晩香坡市バウエル街三九八
日加合同貯蓄會社
社長 田村新吉
◇日本送金 何れの地方へも無手數料にて確實迅速に御取扱ひ申候
（電話 シーモア 壹八壹）
◇最近締切日 グランド號 六月六日 エシア號 六月十三日
JAPAN AND CANADA TRUST SAVINGS CO.
P. O. Drawer 130 398 Powell St.
Vancouver, B. C.
此アドレスを封書へ貼付け下さい

切符取次店
晩香坡市
日加貯蓄會社
日加用達會社
是永商會
中山義一事務所
阿部松之輔
横濱 大山竹三郎

M. Furuya Co. Ltd.
46 Hastings St., W. Vancouver, B. C.
光榮
久邇宮王妃殿下
良子女王殿下
信子女王殿下
台臨を忝うし
恭しく光榮を紀す
最上 醬油
金
さぬき小豆島
醸造元 丸金醬油株式會社
英領晩香坡市四（ステンス）街四六
一手販賣店 古屋商店
電話シーモア二九三三

日本雜信

「御神燈」經濟如何

ヨツフエ一流の奇問

長春でタツタ一度の散歩
秘策は寢臺より生る

好きと嫌いとは論もなく、すつかり人氣ものとなりすましたヨツフエ君、宗教界の方、奥の奥ふかく陣取つて、その秘策を發揮せしめらるるかつて寄せし興味ある自動車からは、眼鏡の後藤氏が下りる、階下の「日露新聞」は大順接間で、左は「日露新聞」で、二階への階段をしさうに、ルバーシカ姿の男が運搬君が駆け足である。

◇

東京でも居るヨツフエ君は熱海でも、熱海ホテルの二階の一室に籠つて通し、長春でも、會議のない時は、トホテル二階第五號室の一室ぶつ閉ぢこもつて滅多に門外に出ない。會議が終つた、會議が終つて、松花江畔を散歩するとあつたが、ヨツフエ君は、長春公園に林を奥くのが前例であつたが、ヨツフエ君はまつたく寢臺に寢そべつて其「秘策」を樹樹にした。

一夜、長春の「ホテル」があつて、神戸の「ダイシヤ」達が祝盃可笑の「ダイシヤ」達が祝盃可笑の「ダイシヤ」達が祝盃可笑

大陸婦人欄

ゼネバへの訪問（下）

婦人の眼に映じた國際聯盟のこと

久布白落實

（四）

新渡戸博士はこゝで日本を代表し、聯盟の席に次いで重要な地位を占め、原田博士の令息や、鮫澤氏や藤浪氏や有爲な青年二十名餘り、各國の代表者と一團になつて

「今度のは最後の御奉公です」と云つて力瘤を入れてやつて居られます。

私共は、原田氏に伴はれて、國際聯盟の建物に入り、先づ第一に新渡戸博士の御部屋に案内されました。

建物はたしか四階だつたと思ひます、博士の所は三階位でした。

長い廊下を辿つて行つて左手の方にドアがあり、衣物かけの小間を通つて、奥に十二疊程の室があります、こゝが原田氏と、最一人ぼつちのオランダのダクターとの事務室です、其の奥が、新渡戸博士の部屋です、私どもは原田氏の手引で、すゝ奥へ通されました。

私共は、先づ、國際聯盟と云ふものが生まれてどヤ〳〵働く居る所が見たくつて、わざ〳〵こゝまでまゐりました、をか、この事がしみ〴〵わかるうに話して下さい」

新渡戸博士はにこやかには〳〵笑んで約束通りに親話して下さいました、私共三人は、各、手帳をひろげて一語一句も漏らすまいと書き取りました。

（五）

前の時のお話をこゝに書き綴ります。

國際聯盟と云ふものは出來ませんが、兎に角、國際聯盟と云ふものを、生み出した、皆の母とも云ふべきウヰルソンが第一に退かねばならぬ破目になり、露西亞獨逸は入れられず米國は入らずと云ふので、國際聯盟と云つては世界の盟主として立ちがつたものゝ實に困難であつた、最初の一年がやつとすんで、二年目に入つた時、當局の人々は太息をついたとの事でした然し今日では五十四箇國まで加盟、常設の建物を持ち全中四百名の人材を集めて、絶えず事務をとる上つた、又聯盟始まつて以來

欧洲中に起りかけた戰ひを既に四つまで伸ばして、未然に防ぐ事が出來た、特に英佛の間に起らうとした時なぞ非常の人が出でゝ裁判化し、兩國共其の公平な判斷に服したなぞゝ云ふ逸話もあると、皆々として話されました。

四百名の人は聯盟總長からはじめ十名の部長、ちやうど大臣格の人々、事務員に至るまでの人々でこゝでは其のうちの二百八十名は婦人だとの事でした、部長十名のうちで社會部の部長だけは婦人で英國のクラウデー女史は其職に當つて居られました。

ゼネバ市を歩くと、全市の空氣が旅人の心にさへ國際的に動いてゐるやうに見られます、あらゆる國の人々が互に敬し、又親しむ心を以て接し合つて居ります、そして總ての事に於て、事ふといふことは、過去の事のやうに見ります年々明かるゝ聯盟大會には、これからは、いよ〳〵各國から出席し特に婦人を多く出席させて、教育的方面から、或ひは社會的方面から、互に相知り、相信じて、國際間に、ほんとうの理解と親しみとを深み出さうとしてゐる努力は、實に大きいものと思ひました。

私どものやうに、內國的にすらまだ十分に實を結ひ得ないものにとつて、國際聯盟と其うちに働く精神と人々とを此眼を以て見る、耳を以て聞く機會の得たのは實に大なる寶ものであつたと申さねばなりませぬ。（をはり）

蓄膿症療法

おとなも子供も

醫學博士　佐藤信郎

「下」

そこで蓄膿症とは何なる病氣かと云ふと、鼻に附隨してその左右に附所ある空洞に膿がたまる爲に最初は鼻がつまり、鼻汁が澤山出る、病勢が烈しく慢性になると、其の鼻じる即ち膿からは惡臭がして、頭重其他

ないやうになるのです、そして其病因は云ふと、寒冷から起る場合が多い、豫防法を一言に云ふなら風を引かないやうにすること、若し引いた場合、鼻がつまり、涙が餘計に出るやうならば早く醫師にかゝることです、病氣が輕ければ、鼻を洗滌して療治することが出來ますが、重症で根本的に全治させるには何うしても手術を施すより外はありません、然るに近頃

◇適藥に　オートグンといふ藥が發賣されたので今春以來十人の蓄膿症患者に規則正く試して見、私の娘にも服用させましたところ其結果は多少膿の出る量を減じ、又膿の出る期を短縮させるなど、目のあることが分りました、即ちオートグンの服用は或程度迄治上有効であると考へられます、只此の藥を服用すると、嘔吐を起すものゝあるのは遺憾で、今後も試驗を續けやうと思ふ。（終り）

大酒飲みを治す方法（上）

エム・ワイ生

酒はほれいを抑ふ玉箒、目出度いもの少量は營養になるといふ。日本の酒造稅は二億二千萬圓に達し國の收入の第一位を占むと呑兵衛は感服つて居る。その反對に多量の酒は體に非常に害をなし、それが發狂する氣ちがひ水といふ。凡ゆる不幸や悲劇や罪惡の原因であると恐れをなす道德家は聲をからして禁酒を說いて居る。

教育宗教の力や又法律の力で或程度迄禁酒することが理想的であるのは勿論である。しかし夫れは云ふに易くして行ひは難し、が決してやり方一つで止められないことはないのである。酒の惡癖ひ飲み過ぎ、二日醉ひ等に重曹、マグネシヤ燐酸アンモニア、硼砂末等は酒の毒消しには効があるけれども酒を嫌ひにはしない、そこで大酒飲みを治する積極的の方法を二つ程あげて御參考に供してみようと思ふ。（つゞく）

本社が主催で　素人寫眞展覽會開催

出品締切は六月廿八日

宛名は大陸日報寫眞係

素人の寫眞でも馬鹿にはなりません、出來不出來のムラは多いとしても型に嵌まらない作品を作り出す所に妙味があります今年も大分寫眞日和が續きました、讀者諸君のお得意の寫眞がモウ澤山に集まつて居る事と思はれます、奮つて御自慢の寫眞をお送り下さい

（一）題材＝に制限はありません併し場所は米加大陸といふ事にして置きます

（二）大さ＝大きい方には制限はありません小さい方は二吋に三吋の大さ迄として置きます

（三）出品＝一人五點以下として置きます御出品になつたものは返ししない規定にして置きます

（四）賞＝（イ）題目（ロ）住所（ハ）氏名を明記して下さい成べく（ニ）器械及びレンズの種類（ホ）撮影の季節（ヘ）天候（ト）タイム等をも御記入願ます

（五）審査＝審査員として專門家の中から次の六名をお願する事にしました（姓名ABC順）

有門彌太郎氏　藤原周三氏
村上　眞吾氏　中町軍治氏
岡村常之亟氏　遠山本三氏

專門家以外から次の五名をお願する事にしました

岩田勝之助氏　加納四郎氏
河邊　精一氏　永澤六郎氏
高橋　康百氏

但し審査員の出品は賞外に置く事にしてあります

（六）賞品＝一等より五等迄として賞品は追つて發表します一人一賞として一人で二つも三つにも入選した方は最高の一つ以外は次點の人に讓つていたゞくことゝ致します

（七）屆先＝寫眞の屆先は「大陸日報社寫眞係」としていたゞきます一切のお問合はせも同じ宛名にお願します

（八）締切＝六月二十八日（木曜日）一杯として置きます

（九）展覽＝七月一日（日曜日）の朝から公開致します會場は今の所藝公會の豫定です

（十）發表＝展覽の翌々三日に入選者の氏名を發表致します

（十一）注意＝（イ）寫眞は出品者自身の撮影したものたる事（ロ）他の懸賞寫眞展覽會へ出品した事のあるものでない事

投稿歡迎

原稿は成可く解り易く書いて下さい

大陸日報　婦人欄係

パウエル街二四六
河邊齒科醫院
電話シー一三六三七
自宅ハイランド一五〇九エル

パウエル街二一〇
下高原醫院內
公認　影山齒科醫院
電話シーモア一二五五五

公認　三宅齒科醫院
ドクトル　三宅榮壽
晩市東カドバ街四一六
電話ハイ一一四八

晩市パウエル街二四五
葛原齒科醫院
電話シーモア三四五〇
自宅　東第二街一三三七
電話ハイ二五九四エル

東カドバ街四三八
醫師　石原明之助
電話ハイランド一一一

診察間時
午前十時ヨリ十二時迄
午後二時より六時迄
日曜休日（十時、一時迄）

パウエル街元メーブルルーム一二
醫學士　高橋康百
電話オフイス、シー五三三〇
自宅ディヴィルス街一八七〇
電話ハイ八九九エッキス

小生今度スラブストン漁者團体病院を辭職して左記の處に於て開業仕候
毎日朝九時より夕七時迄
日曜祝日は正午十二時迄
晩市アレキサンダー街五二二
醫學得業士　日下清方
電話ハイ一〇一三エル

大形最新式七人乘
電話シーモアニ八六八
高田タキシー
パウエル街三〇九半

晩市パウエル街七三三
川出
電話ハイ　貳貳六九
指物、玩具、家具製造
自大品澤山有之安價に販賣仕り候
御用命願上候

マルキン醤油の光榮

最上醤油

六月六日より同拾參日迄

大樽（一斗一升入）五十仙　市內は送品
小樽（五升五合入）二十五仙　地方は郵便料付

特價賣出しを致します

此好機を逸せず

益々御愛用を願上ます

久邇宮王妃殿下
良子女王殿下
信子女王殿下
台臨を忝うし
恭しく光榮を紀す

讃岐小豆島
醸造元　丸金醤油株式會社
加奈陀晩香坡市
西ヘスティングス街四六
一手販賣店　古屋商店
電話シーモア二九三三

電報

支那人の排日暴擾

【上海】長沙に於ける排日支那人暴徒は他の暴徒は日本人の住宅商店を焼ひ焼を待す日本領事は日本の砲艦に逃避せり

對露考究閣議延引

【東京】木日加藤内閣は對露交渉問題に解決を決せず五日仮々閣議を開くとなれり

帝國會議準備進行

【倫敦】一日一來るべき英帝國經濟會議に於ける英國の立場を整固にせんに前務院總裁ザー・フイリップ・ロイド・グレームは來週英國貿易省首腦サー・エリック・ゲッデス、聯合商業會議所首腦アーサー・バルフオア、海運會議所首腦サー・アーネスト・グロヴアー、銀行協會首腦ボーモント・ピース諸氏と協議すべし

華府締約佛國批准

【巴黎二日】佛國は當初望せる保留又は解釈附の方針を止めて華府條約を批准すべし、但しポアンカレーの發表に依れば佛國は海軍比率は一九三六年後には拘束力を失ひ又海軍締約の延長は佛國の要求增加を條件とすべき事を正式に通知すべし

英首相ルール對策

佛白伊各首相と協議せん

【巴黎二日】英首相スタンレー・ボールドヰンは獨逸問題に就て佛白伊各首相と協議せん意圖なりと自身ブチ・パリジャン記者に論敦にて語りたるせり、英佛二國は直に協議の共通的地歩を見出すの緊要なるを認し第二には獨逸なる解決にても之を佛白が保證せんことを英國が強要するに於て真摯なるを佛國は知らざる可らずと云へり

【巴黎二日】ブチ・ヂュルナールの政治部長マルヒル・レイは英國首相其他と會談せんが爲に倫敦に赴けり

對土匪交渉の進行

【曹州三日】土匪の內部にては今後の行動に就て異見あり、土匪の交渉は順調に進みつゝあり、土匪中政府軍に編入されしものも多く人質の放還は數日中に實行さるべく支那は此人質放還に就て巨費を拂ひつゝあり

領沿岸 漁業權の利益（下）

各漁區と邦人漁業者

年次	經營者數	從業員及船員	船舶
明治四一	四五	五六六	二三五
大正元年	五五	一三一	一三九
七	二二	二六六	一六〇
八	二四	二五六	一六六
九	四五	二四〇	一四〇
十	四三	二四〇	一四〇
十一	四四	二六六	一六六

漁業の將來

漁獲物及び漁區の狀況は前記の如くであるが次に漁業の將來は如何、元來同地方は世界の所謂三大漁場の一に屬し、協約によつて日本が露國より許與されてゐる區域の延長は九千哩に達してゐるが其內で現在邦人の出漁區域は其三分の一即ち多い。其種類及び便用品を示せば左の如くである

內地鹽四一六四五俵、朝鮮鹽八九五〇九七〇九俵、關東州鹽八九五四俵、朝鮮鹽四二三八俵、英國鹽八二四五七七俵、青島鹽二四五七四六、米國鹽二八〇五

又は樺太の沖合漁業は尚未だ發達の初期にあり、双鮭、鱒の漁獲及び其の鮭鱒造の如きも米國、加奈陀等に比較すれば實に左の如く劣つてゐる

	米國	加奈陀
日本	五、一〇一、七〇五噸	一、一八七、六一六
露領沿岸	二五、〇〇〇	五七七、七八七

更に米加兩國の鮭鱒生産高は昔ては千五百万噸に上つた年もあり本年度は約七百万噸に達するであらうと稱へられてゐるが日本の生産額は露領沿岸を合はせて僅かに年額六七万噸即ち米加兩國の一割に過ぎぬ尤も兩國鮭鱒高の巨額である理由は鮭鱒の製造に適する紅鮭の多量並にそれが全部鮭鱒として製造せらるゝにも依るのである。而も以上の狀勢を見るに沿岸漁業の前途が如何に有望のものであるかゞ分る。將來日本の漁獲が少くとも現在の倍即ち年額六七千万噸に達する事は決して難事ではないと稱へられる、唯茲に遺憾とする處は現在の我漁業狀態が

（一）漁業資金の供給圓滑ではないこと

（二）生産方法について幾多不充實の點あること

（三）從來漁業協定相手方の不確定等の支障があることで自然生産物の價格を騰貴させてゐる、而も

生産方法不充實　第二

の點即ち生産方法に就ては幾多研究改善を要するものがある。鮭鱒の如き其製造方法は米國等に比して別段の相違はないが其主要原料たる紅鮭は前記の如く我國には其産額少く且つ最近は更に減少の傾向さへ見ゐる狀態であるに之に對する增殖方法等について何等考究がない又鱒類等は最近の內地消費だけでも二十四五万噸にも達するが之れの供給方法について頗る不圓滑の點が多い、更に鰯魚については露領沿岸漁獲の半數を占むる鰯の六、七割は支那方面に輸出されて居るが現在は其輸出に對して何等統一的の機關がない。漁業組合の破綻もある。現在漁業組合は年額約一億万圓で政府專賣局の計畫では大正九年から着手して七年に完成する豫定であつたが小樽嘉川間工事中、德山當海間工事中、厚狹長府間工事中、幡生下關間完了といふ狀態であるが大正十二年度に於て山陽線の復線工事に充當すべき年割額は五百万圓であるが、來年度に於て割當額に多少の變更を許し得べく大正十五年度に全部完成すべきとに方針を進める豫定である又復線工事には無論七十五ポンドの軌

漁業權の利益

漁業者の將來は前記の如くであるが、元來漁業は漁獲物及び漁業者の數、漁獲高、漁獲物中鯨鯨等の漁獲は未だ發表を見ず、蟹は前年度に於て各區に於ける漁獲高は西南區一、二、三、カムチャツカ半島及オホツクスキー區に經營中の一、二、三、十八を數へて居ると共に各漁區を通じて漁場に使用する船舶、及び從業者の初期一年以降十一年度の漁獲高を示せば

イスキー區は日本の北海道の太平洋沿岸監理區域になつて居り又リーパイ區の漁場は僅に一ケ所邦人の經營に屬してゐる、經營區は十一ヶ所で各區何れも前年度に比べ二區を增加し合計二百七十ヶ所となつた事は前記の如くである、尙各種漁獲物中鯨鯨等の漁獲は未だ發表を見ず、蟹は前年度に於ける漁獲である、而して各區に於ける漁場は西南區一、二、三、カムチャツカ半島及オホツクスキー區に經營中の一、二、三、十八を數へて居ると共に各漁區を通じて漁場に使用する船舶、及び從業者の初期一年以降十一年度の漁獲高を示せば

年次	經營者數	從業員及船員	船舶
明治四一	四五	五六六	二三五
大正元年	五五	一三一	一三九
七	二二	二六六	一六〇
八	二四	二五六	一六六
九	四五	二四〇	一四〇
十	四三	二四〇	一四〇
十一	四四	二六六	一六六

漁業の將來

漁獲物及び漁區の狀況は前記の如くであるが次に漁業の將來は如何、元來同地方は世界の所謂三大漁場の一に屬し、協約によつて日本が露國より許與されてゐる區域の延長は九千哩に達してゐるが其內で現在邦人の出漁區域は其三分の一即ち多い。其種類及び便用品を示せば左の如くである

內地鹽四一六四五俵、朝鮮鹽八九五〇九七〇九俵、關東州鹽八九五四俵、朝鮮鹽四二三八俵、英國鹽八二四五七七俵、青島鹽二四五七四六、米國鹽二八〇五

不徹底な緊縮方針

外資輸入も已むを得ない

〔池田謙三氏談〕

原因は

政府の緊縮方針が尙不徹底で公債計畫其の他に適當な整理を行はなかつた結果である即ち現政府は其の成立の始め緊縮方針を標榜して多少公債計畫其他に整理縮小を行ふと共に十九項目の物價調節策を發表して其實績に努めたが之等の施設は概ね枝葉末節のものであつて根本に觸れて居ないのみならず今日では殆ど忘れたかの觀がある此際當局は其不徹底な態度を改め一層緊縮方針を執つて公債計畫を中止すると共に徹底的物價調節策を行つて金融界をして民間會社に對する事業資金の融通及社債に應募するの餘裕あらしむるやうな方針を執るべきであると思ふ

外資輸入が現下の經濟界に及ぼす影響は決して好いとは言へない即ち之がため昨年來政府が執つた通貨收縮の政策は根柢から覆へされ反對に其の

膨脹を

促すことゝなり其當然の影響として物價及勞銀の騰貴する事は明かである故に整理の道程にある日本經濟界にとりては此際外資を輸入することは大局から見て決して喜ぶべきことではないけれども一般事業會社の立場から云へば銀行は思ふやうに融通せず社債計畫は不可能であつて全く必要の資金も之を求むる方法がないのだから外資輸入の計畫をなすのも當然のと言はねばならぬ日本の經濟界をして茲に至らしめた主

山陽線の復線工事

十五年度に完成の豫定

國有鐵道山陽線の復線工事は當初計畫では大正九年から着手して七年に完成する豫定であつたが小樽嘉川間工事中、德山當海間工事中、厚狹長府間工事中、幡生下關間完了といふ狀態であるが大正十二年度に於て山陽線の復線工事に充當すべき年割額は五百万圓であるが、來年度に於て割當額に多少の變更を許し得べく大正十五年度に全部完成すべきとに方針を進める豫定である又復線工事には無論七十五ポンドの軌

山林保護

奈陀鐵道大臣グラハム氏は最近

傾議會に於て當國の山林保護の爲に方針確立の要ある事を力說し保守黨首領ミーエン氏は伐木一本に就て苗樹一本宛を植つけさすやうに州政府と協同して規定を定むべしと主張した

觀光者協會

本月下旬に本部を晩市に移轉

去冬中は加州に集會を續けた加奈陀觀光協會と米國觀光協會とは本月二十四日に愈本據を晩香坡に移轉する事となつた、觀光客は七月八月を通じて當地で各週の催しをやり又第三回の年度夏季大會は

山陽線の復線工事

十五年度に完成の豫定

國有鐵道山陽線の復線工事は當初計畫では大正九年から着手して七年に完成する豫定であつたが小樽嘉川間工事中、德山當海間工事中、厚狹長府間工事中、幡生下關間完了といふ狀態であるが大正十二年度に於て山陽線の復線工事に充當すべき年割額は五百万圓であるが、來年度に於て割當額に多少の變更を許し得べく大正十五年度に全部完成すべきとに方針を進める豫定である又復線工事には無論七十五ポンドの軌

山林保護

奈陀鐵道大臣グラハム氏は最近

傾議會に於て當國の山林保護の爲に方針確立の要ある事を力說し保守黨首領ミーエン氏は伐木一本に就て苗樹一本宛を植つけさすやうに州政府と協同して規定を定むべしと主張した

觀光者協會

本月下旬に本部を晩市に移轉

去冬中は加州に集會を續けた加奈陀觀光協會と米國觀光協會とは本月二十四日に愈本據を晩香坡に移轉する事となつた、觀光客は七月八月を通じて當地で各週の催しをやり又第三回の年度夏季大會は

二十一發の禮砲を放つて

大統領を歡迎

ハーデング大統領七月二十六日來晩の際には二十一發の禮砲を以て迎へられる事となろう、所謂キング・レギュレーションス・エンド・サーダースに依ると共和國大統領に對しては二十一發の禮砲と決定して居り但し晩香坡は斯かる發砲を爲し得る地としてキングス・レギュレーションス・エンド・チーダースの中に加へられてないが陸軍當路の言に依ると當局は當地の砲兵隊に向けて之が必要の用意を命令し得る權能を有して居る、そして第十五砲兵隊の隊長コフラン大佐は「命令あり次第十八パウンダー四つで必要の發砲を充分爲し得る」と語つて居た

音樂競演盛況

七月二十五日にスタンレー公園で開くことに決定した

ナイト・チヴ・ビシャス主催の當州初めての音樂競演は最近當市で連日擧行され來つたが非常の人氣を博し一昨夜はアリナに演奏會を開き盛況を呈した、今後年々擧行する筈で本年は一層盛大に行ふとのことである

新鑑札を受けた倶樂部

ビルに附けに就て

最近當市から麥酒類へ附けに就ての倶樂部新鑑札を受けたもの七十を算したが此中五十二はホテル業者であつた、女は當市に於て倶樂部經營を爲すを得ず又出入することも許されないのである

列車の酒類供給

シー・エス列車はモンドリオルとケベック間で麥酒とワインとの販賣供給を爲し得ることにケベックの酒類事務局から許可が出た

卓上閑話

津端某といふ藝家が革命的繪の具を發明した。特許をとるさうであるが、藝家は繪の具など特許にせず、腕を特許にしたいもんだ。◇高知で或旅亭の女將の生前離婚に知事まで參列してゐる。田舍は暇だから、知事さんも色んな遊びの仲間に入るのである。◇この頃の流行兒後藤新平子、この間忙しい中を植物園に開かれた鄕里岩手縣の學生大會に出て來た、田中館博士なども「よく山で來た」ものだといふ風な顏をしてゐたが後藤子は來るなり「や、どうも年をとると榮養が不足して、恰度梅干の干からびたやうになつて餘氣も味もなくなるので、けふは學生諸君から榮養分を攝取しに來たのさ、田中館君なんかもさうでないか」◇東部新海相、飛行機の入京をいまだに非難するものが居る、「若しものことがあつて、親任式に故障を來したら何うする、やはり汽車で上京すべきであつた」といふのだ。日本の汽車が飛行機よりも安全だと誰が保證する。

山陽商會
シーモア
サンヨータクシー
速イ　安ク
シー・モア 3696

齋田理學療院
診療時間 平日午後三時より十時迄 日曜日午前九時より十時迄
日本鍼灸學校卒業
日本鍼灸公認
鍼灸醫
齋田榮
バウエル街角

山陽商會
電話シーモア三一六四
晩市ゴーブ街二二四
山本かまぼこ製造
卸し小賣

法律事務一切
辯護士
シー・マクエル
電話シー七一
ステワート
住モマービル八

自動車修繕
ギヤスリン及オイル
附屬品並にタイヤ販賣
自動車保險安全
救助車の御用命に應じます
セフテーグラージ
晩市バウエル街四二〇九
電話シーモア八九一五

TAISHODO
Phone Sey. 338
301 Powell St.　Vancouver, B. C.
御藥と大正堂
◆眞面目と誠實
◆薄利多賣
◆文化的廉賣
◆不老丸 腎臟病の靈藥 日塚博士のトツカピン
持荷は常に豐富卸賣は特に勉强致します
晩市バウエル街三〇一
藥化粧品卸小賣
東洋雜貨卸賣
大正堂
電話 シーモア三三八
ステブストン
晩香坡間
荷物運搬
みかどトランスファー
ステブストン停車場前　電話 二

◆鮮魚
◆青物
◆食料品
キング魚店
電話 ハイランド三〇八
451 Powell St.　Vancouver, B. C.

Japanese Brokerage Co.
332 Powell St
Vancouver, B. C.
△土地賣買登記公證手續（土地に關する一切の整理事務）
△歸化申請手及び帰朝手續
△當國政府出生届代書
△各專門ドクター船會通辯
△御事務諸願書代書
△各種ビヂネスチャンス
バウエル街
奥村事務所
電話シーモア六四六七
住宅ハイ三〇六三

各種代理業
日本行各汽船切符販賣
●妻子、使用人、定着農夫等一切の呼寄願、再渡航證明
●出生、死亡、婚姻、離婚、養子縁組等其他戸籍一切
●當國政府へ出生届、歸化申請其他各種代書及通辯
大阪商船
日本郵船
シーピーアール
切符販賣
代理人
中山義一事務所
晩市バウエル街三五
電話シーモア七六五二
自宅ハイ三〇七アール

衣類一切
松宮雜貨店
晩市バウエル街二二九
電話シーモア四一九一

◁大陸寫報▷

下目で係のシセブイ●クツリンへ藥文の世近の威紐育に於て舞臺に出て居るリリルビイ●シセンセ嬢

本社東京特電

▲交渉開否は明日決定

内閣は日露交渉に就ての大体を已に決定せるが、愈之を発表するか成否如何は次曜日に確定さるべし

▲タゴール北京に講演

印度のタゴールは八月北京大學にて講演を為すべし

▲二日間地震二十六回

一日と二日との両日に二十六回の地震あり震源は常陸沖にて相當に激烈なりき（昨日着電）

電報

日露獨三國

同盟の可能性

ヨッフエとの協議にも上らん

（東京四日）日獨露の三國同盟は近き將來に成立の可能性ありと當地の政治觀察者は見做し居れり、日本内閣は明日の閣議後にヨッフエを外務政府の全權として迎へ正式の交渉を開きて有効的に解決さるべしと想察さる、日露獨同盟の事は曾て議議されしことありしが政府は非公式に探りを入れ有りとも信ぜらるれど正式交渉に上らず し事はなし

華州の外人土地法

に違反して知名白人所刑

（沙都四日）沙都の知名の不動産周旋業エー・ヴイー・ウイリヤムス氏は外人土地法に觸れて土曜日スーペリアー・コートにてエー・ダブルユー・ブレーター判事より七百五十弗の罰金を課せられたり、彼は法規に違反してヴアッション島の七十エーカーを日本人が入手するを援助せりとの廉にて三月二十四日陪審より有罪とされしなり但ブレーター判事は「事件は試驗なること且被告の社會的位地を考へ所罰は罰金のみとす」と言ひ渡せり、法規は体刑をも規定しあるなり、ウイリヤムスは上告すべし

探偵と思つたのは泥棒

三宮幸一郎氏同伴の探偵がステヴストンで三百四十弗を盗んで逮捕さる

——昨日午後二時半

昨日午後二時半頃當市ウッドランド・ドライヴ三六番地に於て酒肴類を盗んだ二人の白人は警察署にやつて居る三宮幸一郎氏の紹介を受けて同氏と共にステヴストンに出張した二人の探偵であると稱して、同村なるスカッチ●カナデアン●キャナリーの庄田長蔵氏宅を訪ひ、同氏の妻女一人なるを幸ひ

◇家内を隈なく捜し、はては便箋の中迄探すと云ふ亂暴極まる行動をやつたが、元より探偵と稱して居る事とて傍觀して居たが何の獲物もなく一旦引揚げたが再び疑問があると稱して同家を訪ひ、テーブルの抽斗にあつた三百四十弗を失敬してその儘同家から姿を消して終つた、庄田氏の妻女はテーブルの抽斗をひき出されたのを知つて彼等二人の

◇白人が同家を出るや否や右抽斗を一應取調べたる所果して金はなく、それ泥棒と大騒ぎをなし、直に同村のワッデル部長に電話をかけるやら、同氏の來るのが遅ひと云ふのでわざ〳〵迎ひに行くやら、近所總出の騒ぎで、此の二人の白人を連れて來た三宮幸一郎氏を探す一方、白人の行衛をワッデル部長と共に探索したる所

◇三宮氏は濱部峰吉氏宅に於て饗食中であり、二人の白人は狩谷新助氏のストアーに居る事を突きとめ、其場に於て二人の白人を素ッ裸にして取調べた所、はたせるかな帽子の中から三百四十弗の現金が出てそのまゝ引致されて終つた、がステヴストンに於ては三宮氏が泥棒を連れて來たと云ふので同氏に對する批難の聲が高い、なは本日

三宮幸一郎氏

に電話を以て真相をきかんとしたるもステヴストンへ行つて留守との事で同氏の弟は何にも知らないと云つて居た、がステヴストンの山下氏は昨日現体の巡事員會の席上に於て此の問題が出たが未だ團体として何うするかは決定されて居ないが然し此れは要するに三宮氏が獨りで備けようとしたので今度三宮氏を見付けたらうんと油をぱつてやると憤慨して語つてゐた、がステヴストンの某警官は密觀の事に關して三宮氏に於て

◉寫眞撮影と

場所の選擇（二）

河邊　精一

◆フレーザー河畔——第七番のフレーザー行軍で終點迄二町にして橋がある、此の邊にも澤山撮影の場所がある、更に進めば又橋があつて此の橋を渡つて左に河に沿ふて行けば兩側の景色は繼て繪である、二三ダスンの種板は用意していゝ。

◆新院方面——クインス公園があり西側方面は普通のシャッターでもいゝが東側の方は動物の居るもの及び池の周圍等はタイムを用ひなければ失敗に終る事がある、此の公園を出て鐵橋の上の廣々たる公園に出れば此處にもまた繪が澤山ある、公園下のコロンビヤ街を東へ行けば病院内にまた宜い場所がある。

◆バーナビー●レーキ——新西院電車で同所に下車直に道を右にとつて一町位にして小橋あり自動車ならばドクラス　ロードより半町そこは水流が清く河は狹いけれ共水と樹木の對象が面白い、更に戻つてレールに沿ひ約二町にして停車場がある、直に左にレーキの岸へ此の土地は百性の所有地ゆへ同家に斷り、入場半日のピクニックかたゝ愉快な所である、東側の鐵道線路に沿ふて時々レーキに出で撮影、最後にレーキの下流に橋がある、此の橋を渡らずにレーキに沿ふて上れば水車がある、魚釣其他遊び場所として閑靜で弁當持參一日の清遊に適してゐる

◆ヘスティングス公園——此の公園はスタンレー公園とは趣きを異にして居るが樹木が餘り無いから陰影を撮るに最も適す。馬小屋より東に出れば新しく建てられた喫茶店がある、此の周圍の樹木建物も面白く是より北に向つて海岸に傳はり西に好い場所がある。

◆北晩香坡——渡しを渡つて直に右へ四ブラック位にて水泳場がある、この近邊一帯に富み、一グラック上れば電車がある、リーン●クリーキ行の道中細長い公園があつて大陸的の撮影に好い、が此の地方は誰もが知る所で別に説明する必要もないせう、但同所の釣は午前中でなければ効なしと云ふ非常に六ケ敷い、キャビラノ河の流れ、ライオンヘッド等あるが、後者は水源地から更に一歩進まなくては好いものはとれない、是より上には醫師の診斷書がなければ許可しませんから其の用意して出掛ける必要がある、キャビラノ河の下流柳井君の住宅からの溪流も又趣を異にしてゐる。

ナワスコ湖でルイス、ウエストレーキ夫人（三十一歳）が溺れんとしたのを見て泳ぎついて救助してカーネギー●ヒーロー●ファンド委員會から當牌を贈與された紐育州チウバーン市の僅に九歳のカザリン●アーンスバーチャー嬢（大陸寫報）

◉招待された

聖公會兒童

—一昨日午後二時から

トリニチー教會へ

聖公會日曜學校生徒八十餘名は已報の如く一昨土曜日午後二時からホーリー・トリニチー教會へ招待され日白共に歌ふやら舞ふやら、思ふ存分歡を盡して散會したのは五時半だつた、が赤裸々な子供の心が殊に白人から喝采された、あした所から眞實の親善が生れて來る樣な氣がした

◉ラーク・ベイ近くで

酒類の大檢擧

州警察と騎警隊と一致の大活動

當州から米國への酒類密輸を抑壓する爲に州檢事總長が採つた新活動の一つとして一昨夕七時美府に近いラーク・ベイに接したデスカヴアリー島の密輸者本據へ州警察と騎警隊當路と協同で大檢擧を行ひ晩香坡からの汽艇シセローン號を押へて麥酒とウイスキー約五百袋を押收し其他に米國の快走艇や汽艇、帆船、モーター・ボート等明かに密輸關係の船數隻を押へて一擧に彼等の本據を壓迫し凱歌を奏して大評判となつた

◉日白庭球戰に

日本軍大勝

—一昨土曜日新西院軍を自庭に迎へての活躍

一昨日土曜日豫定の通り午後二時半より日本テニスクラブ●コートに於いて邦人選手は新西院軍を迎へリーグ戰を開始し、同軍には昨年連敗せる復讐戰の爲め緊張一通りでなかつたが天候の不良と敵御大スデルウエル出場せず爲めに興が半減されたが接戰の結果はシングルにて中元一敗せるのみにて他は全勝し七對一にて大勝した、成績は

▲ダブル、木村松林組ドイル、ウオーカー組を六—二、六—一にて敗り、ポリット、デイズム組に六—三、六—二にて勝つ

野坂岩崎組デーイズム、ポリットを六—一、八—六にて敗りウオーカー、ドイル組に六—二、六—二にて勝

▲シングル戰、中元ラウンドに七—五、二—六、二—六にて敗れ、ロバートソンを十三—十一、六—一にて敗る

木下ラウンドに八—六、六—二にて勝ちロバートソンに六—二、六—一にて勝つ

◉觀衆千余

ス村運動會

—盛況

ステヴストン漁村騎小學校運動會は一昨日午後二時より同校々庭にて開催散會したのは七時を過ぎて居たが、一年の間今日を待ち望んだ兒童の喜びは一方ならぬものであつた、觀衆千餘、内白人百五十餘名に及び曇天にも拘はらず賑有の盛況であつた

◉迷惑な婦人　ゴールデン在住者よりの通信によれば先日市にあつた某女は日夜南京豚爽場に入り浸り二三の知人は見ると見兼ねて再三忠告したるも一向きゝ入れず白人社會にまで其名が傳へられて居るとの事で、こんな事から日本人として恥じ上げた今迄の信用を傷つけられはしまいかと心配してゐるとあつた

◉玉突受賞者　實業倶樂部に於ける玉突大會は昨日午後二時より開催、十一時散會したるが當日の受賞者左の如し

▲ビリヤード——一等小島、二等島田、三等鷲尾

▲プール——一等山崎、二等米田三等野口

◉天然痘減退　市内天然痘患者は減退し最近數日の如き一人も新患者の發生を見なかつた

◉雜信　去月十六日ロヂャースパスで鐵道に就働中重傷を負ふた武田耳太郎氏はレベルストックで死亡廿七日カムループスで葬儀執行

◇古屋商店では三宮殿下の台臨を記念として大好評の丸金辯油の特賣日の受賞者左の如し

◇キー藥店では「コダック」を大勉強にて賣出す由

◇營業案内◇

コダック時節となりま

大陸日報にては素人騎賞品を募集されて居ります日本人街唯一のコダック特約販賣店であるキー藥店

舊腐別大賣出しを六日から十三日迄なす由

キー藥店

客自動車の御用なら晝夜の別なく御呼出下さい

山下自動車

電話 [illegible]

晩市ゴーナ街二〇五

公認藥局

キー藥店

運轉手一名大至急入用三ケ年以上經驗ある者にして市内の地理に詳しき者に限る月給其他面談申込所　千葉客自動車　電話シーモア八八三

雇ね人

松本善七

田中定次郎　農夫

右の者四月廿日頃より行方不明に相成り候間見當たり次第御知らせ被下度候

平寧農會

P.O.Box. 77 Port Hasey, B.C.

雇ね人

村田客自動車

晩市ゴーナ四九八〇

夜間ゴーナ〇五五

辯護士

エー・エッチ・ヤング

（日本語を話します）

事務所　グランビル街七一八、パンド　電話シーモア一六二七四

事務所　門田勘太郎　井手上事務所　前川商店

増員募集

一、ソーエル働　十五名

一、ヤード働　十名

賃金は十時間三弗二十仙以上

右至急募集す

昨年十一月運轉開始せる當工場は開る組織の成績にて殊にパルプの產出額は從來のレコードを突破せる現況なれば今後中上等の熟練者あらば自三十名餘の邦人就働者あるべく漸次來礎安定に向ひつゝあり

申込所　門田勘太郎　井手上事務所　前川商店

▲大勉強▲

今回最新式最上のハドリン式スピードスター五人乘を購入し從來の通り大勉強にて御用命に相應すべく候間何卒倍增御引立の程願上候

高橋客自動車

電話シーモア三七七二

水、日曜午後及び毎日午後六時後は電話バイランド一二〇二X

新荷

皆さん御待ち兼ねの日本レコード溪山今便で來着致しました一刻も早く御氣に召した物を御選び下さい、安來節鴨綠江節其他凡て一粒よりのもの許り溪山取揃へて皆さんの御來店をお待ち致します

バッエル街三六二

加日商會

電話シーモア二四六〇

大至急募集

ケットルバレー線

賃金東ギャング　三十名

一時間參拾仙

レベルストック　ヤード働き

賃金沼倉組　三名

一時間卅仙オバタイムあり

（シービーアル線）各ギャング

（ケットルバレー線）一ング大

一時間廿七仙五厘以上

御申込次第直ちに御援しいたします

日加用達會社

店員入用

二十四五才迄にして御希望の御方は御來談被下度候

香村商店

增員

公認酒母麹醸造會社

電話三九八一アール

バウエル街三二七

天野運送會社

四第一六四九

松本商店

販賣取次所

新院市

常盤之商會

山崎吉西

マーボール

ヘスングストン

向井商店

小田商店

貳千參拾壹弗

故大駐伯次郎傾今より五年前中野氏サン保險を通じて加入致し二ケ年の掛金せしのみにて其の儘放棄致し居り昨冬病氣に罹り入院病勢惡化過般死亡致し候今回契約履行利益配當金せて金八十仙正に領收仕り候

◎賈は入院中有保險掛金怠納期間の長きを爲め全然無効かと案じ居候に復活に健康證明書必要と心得失望致し居り候然るに加奈陀サン保險は

不可沒收特點

にて立派に有効なれば延滯掛金納付を勸められ辯ひ致し候

右の如く不整理にも拘はらず何等故なく僅に一週間に契約金交附を受け申候

故に保險契約完大確實

中野事務所

萬端の御整力と深く奉感謝候

大正十二年五月廿七日

毅兒中西兼吉

鮑新荷着

昆布數の子

加州本州新米

新澤庵

晩市東ポーダ街二四三

松山商會

電話シーモア九一七八

開自山の最新式

蚊帳覆

小供用　一名

食物覆用

ひ枕蚊帳

寶出しに來た目ならざるに皆々樣から非常なる御商評を得まして注文殺到致し居り如き有樣でございます

價格

大形　參弗

中形　弗四十仙

小形　六十五仙

晩市東ヘスングス街七六一

末廣商會

第二〇〇E

電話バイ

故武田專太郎儀

ロヂャース・パッスにて鐵道に就働中去る五月十六日不慮の災厄にて重傷を負ひレベルストックのクリン・ビクトリア病院に入院明朝中の處同廿五日遂に死去仕候に付放人により廿七日常地の葬に埋葬仕候間此段生前厚知遇に謝し謹告仕候

御親戚御親類御注文殺下度願上候

親戚　妻　武田ツル

鄭國二六六

佐々木虎次郎

友人　船本沙

代人　[illegible]

新潟縣北蒲原郡五十公野村

增田倉造儀グローバルに於て就働中去る廿一日不慮の死を遂げ申候間此段前段知諸君に謹告仕候

迫て精義は來る五日午後二時本願寺佛教會に於て執り行ひ可申候

六月三日

加賀順二郎

友　山田重三郎

竹村一郎

佐藤國次郎

人　佐久間太重

日本行各汽船

切符販賣

◎加奴九月十一日

晩香坡市バウエル街三三一

電話事務所シーモア八一〇七

自宅ノヤンセント一八六七ヒル

シービーアール船切符販賣代理

日本郵船

井手兄弟商會

◎當國政府及鉄道事務局出願書

歸化申請者の爲に

歸化權獲得は到下の急務であります、八の二ケ月間は裁判所も夏休です、獲得したい方はおくとも九月迄に當事務所迄申込れたし

ビクトリア公債新債賣受又は低利貸金

紐育生命保險代理

濱垣事務所

晩市バウエル街三六二

電話シーモア四一八〇

春期種痘

日曜を除くの毎日午後二時より五時迄

診察時間

自午前七時　至午後八時

内外科、婦人科、小兒科

公認下高原醫院

ドクトル　下高原率藏

事務所　自宅

バウエル街メーン街角

電話事務所シー二五五五

自宅ベビュー二四〇六

酒造者心得

(一)一定場所及器具を使用すべし

(二)酒造々石數は其都度届出べし

(三)酒を他に販賣せし者は處罰す

(四)酒母麹を密造せし者は處罰す

(五)他に移轉の時は直に届出べし

以上犯せし者は許可證を没收す

加奈陀稅務省

稅務署の諸願届出は總て本社にて取扱ひます

本社は四日間にて酒になり

夜間は東ガドバ街九三七に御出で下さい

加奈陀佛教々會向ひ角

325 Woodland Drive

◉今明日の天氣豫報

（昨日六五度）

▲四日　午前四、三五　前三、四五　月二、三五

▲五日　午前五、四四　前四、三三　月四、三三

流星の光

活迫默禪

若旦那

〔二十七〕

見晴らし茶屋から非崎の方へ落る海岸道のだら坂を、今綾い歩調で上つて來る二人の男があつた。

「いや何といつても、若旦那ぐらゐ幸運の人はねいや、親御さんはてはお前さん、二十何箇所かある炭坑のうちで、二番か三番か目に數へられる白炭々坑の持主で、馬場つてゐ一擊を叩けばさえ角を引込ますといはれる勢力家でせう。掘れば掘るほど出てくる炭が直ど金の東になつて金庫のなかへ唸りながら降つて來る。前もその金の脈が地の底何里、何處で歳きるか分らねいと言ふんだから驚くよ、ね、さういふ結構な家の若旦那と生れなすつてさ、金どころへは金、女と言へば女。世界に行りと有らゆる物は何んだつて自分の思ふ通りにならねい物はねいんだから、金く恐れ入つちまう。それ夢でもいーから、三日ばかり若旦那のやうな身分になつて見ていと思つてるけれども、間違で終う可能してくれねいから情なくなる。運が罪けりや、スミマセさへあ能が狂つて地に落ちる。オヤ〜〜ひつくり逆落し、怪我が輕くて仕合せ、私は落ちない用心に、床の上にて宙返り、ブラベー〜〜ぶすぶす、アハ、、、嬉はねいや」

「何をいつてるんだ。大いに世辭つた後、泣言をいふかと思つたら今度は嬉り出した、驚々しい奴だなあ、アハ、、」

「ゐへい、、、變化の早いところにお眼留られやせい」

茶店にある合鏡の鬼子の面さしの似た——といふよりは寧ろ庶之助のスタイルにそつくりといふ顔の、たゞ脣が高く、いくらか痩形であるだけの、二十三四の若者、茶の紋羽織の背廣服にオンシーツエンスングといふ紋織の嵐りチヨッキをつけ、茶のソフトを自深に冠つてゐたが、時りはその頭飾りに挿したダイヤのピンと、胸に一文字に見せた白金の鎖。それから指に嵌めた大きなダイヤの指環。其れでもあるらしい。鼻の下にちよつびり生やした洋髭、金縁の鼈甲眼鏡、細いステッキを振つて反身に歩く後についたのが、五つ六つ上と見へる小柄の男、お召の古くなつた紬に紺足袋の雅、それを端折つて下から白メレンスの襦袢を出し白足袋に雪駄を突つかけたのが、どうも普通の人ではなさーう。帽子がはりに手拭を畳んで額に載せ、若旦那の持物らしい鰐皮の手提鞄と、セルの外套とを腕に引つかけてゐ住とある。その顔が又頗る茶目に出來上つて居る。

「併し文福、お前なんかは呑氣な職業ぢやないか、資本は扇子一本でさ、くだらないことを口から出放題に喋りたて、面白い事をひたくしいてさへ居りや、飯の食ひはぐれなし。そうして日本中を遊んで廻れるんだもの、是れ位幸福な生活はなからうかねえ」

「よ、これは恐縮。そんなに褒ましけりや、什麼ですね若旦那も一つ私の仲間にお入んなすつちや」

「ゐ！、東京へ？嘘でげせう」

「嘘ぢやない、親父は此方の炭坑を人に任せて、近いうちに東京へ移るんだ」

「何をベラ〜〜言つてるんだ。あは、、、饒ら商賣だつて、よく吉の廻る奴だ」

「その割合に饒が廻らねい、廻らねばこそ、生れ故郷の東の都を立退いて、身は遙々と旅の空、脚金わたる多良の峰、情を君に筑紫潟……」

「おや〜〜、今度は浪花節になつた。アハ、、、併し文福、今度事によると、お前を買切りにして、一緒に東京へ行くことになるかも知れないぞ」

「嘘ぢやない、親父は此方の炭坑を人に任せて、近いうちに東京へ移るんだ」

「ゐ！、東京へ？嘘でげせう

布哇通信（五月廿二日）

日本武士二十何代かの子孫伊太利に現存す

予は勇敢なる日本武士の子孫なり敵に後ろを見るは未代迄の恥辱なりと稱し重傷の身を擔架に乘せ軍を指揮したキノト將軍

日本人の海外發展史に新らしい問題を提供した事實譚

特務艦鶴見艦長　雨宮中佐談

「日本人の海外發展の歴史は隋分古いものがある、歴史に現はれたもの以外に未だ何人にも知られてゐない事實」

一面白い事實談が澤山ある」と前日午後貿易風が頗る涼しく吹れる見艦の上甲板、涼しいテントのもとに椅子にもたれ、煙草に餘念なかつた頭をもたげてかうに記者に話しかけたのは國宮中佐である

「實は此の頃（十日の晩）は昨夜（十日の晩）佛蘭西の獅迦の席上で話す筈であつたが其の會がなかつたのである」と斯り此の話は私が歐洲大戰中地中海出征して居た折聞いた事實談で

「丁度伊太利が三國同盟より脱して大戰の渦中に投じて間もなくのことである、がリシヤ戰線太利軍の中に日本の古武士の風格を偲ばせる一

◇英雄が現れた、それは伊太利軍の旅團長たりしキノト將軍其の人である、伊軍は其の日墺軍の頑強なる抵抗に遂に苦戰に陥り將卒枕を並べて陣頭に横たはるの悲慘なる光景を演出し陣頭に立つて鬼神の如く伊軍を叱咤してゐたキノト將軍は神ならぬ身の遂に敵彈の爲めに重傷を負ふ所となつた、それを見た卒は旅團長閣下がやられたと云ふのです。樣驚け寄り鮮血に塗れた將軍を擔架に助け乘せて後送せんとした此の時漸く我に歸つた將軍は第一に發した言葉は何であつたか

余は勇敢なる日本武士の子孫である。日本の武士は敵に後を見せるのを此の上もない恥辱として居る、後送は忍さぬ此の儘前進すべし倒れて後止むは余の本望とする所である

と云ふそれは悲壯なる言であつた此の伊太利の一將軍に依つて發せられたる「余は日本武士の子孫である」と云ふ不審の一言は何人も異樣に感ずる所であるが

◇將軍の言ごして語り傳へられた所によれば將軍の二十何代かの祖先は如何なる方法を以て伊太利に渡つたかは知らぬが日本人であつた、それが伊太利の婦人を妻としてこの國に永住したのである、其の子孫は連綿として既に二十何代かを經てキノト將軍を出したのである、私はこの話を聞いて大に興味あること〜思ひ日本に歸ると同時に或雜誌に發表したところが日本の

◇學者歴史家が多數寧ねて來て何かそれを實證する材料はないであらうかと云つて來た、而しそれは海軍の自分としては出來ないことであるから外務省を通して調査して貰ふ外はあるまいと云つておいたが此の勇敢なる將軍の行動は伊太利皇帝の耳に入りて「其の勇敢なる行爲は朕之を嘉するが斯くの如き者を殺すのは惜しい」とあつて將軍は勅命に依り戰線より呼び戻され皇帝より伊國最高の勳章を授けられ同時に昇進して軍團長となつたが間もなく逝去したので調査上非常に困難となつた、而して將軍は唯一人の娘があり他に嫁してゐるとの事であるから私も目下伊國に歴史の研究に行つてゐる學家の寺崎武男氏に依頼して調査の歩を進めてゐる、明く所によれば此のキノト家には其の二十何代かの

◇系圖が立派に傳つてゐるとのことである。伊達の臣支倉六右衛門と共に羅馬に使ひしたもの〜中の誰かゞ殘留したものとも思はれるが二十何代と云へばそれ以前に何者かゞ伊國に渡つてゐたのではあるまいかと思はれる、

佐久間艇長の遺書は

世界海軍の教書

井出中將とシムプソン提督の親父

◇伊太利海軍からわざ〜この遺書の寫しを乘求して來たのを與へたところが、樣伊文に飜譯され全海軍は勿論現に潜航艇の艇長たるものには訓令と共に此の遺書が與へられてゐる、この事實の英雄的行爲は世界北迄のものであるといふ事を雄辯に物語るものであらねばならぬ」

布哇の日本人は米化する

ヂコーエ教育局長桑港にて演說

昨日桑港發電報電によれば布哇教育局長たりしヂョーン・ヂコーエ氏はコンモンウエールス倶樂部に於て布哇生れ日本人の將來と題し講演を試みたが氏は「日本人はドこまでも日本人である」といふ理論は其實に非ずと述べ若し布哇に於ける東洋人に充分なる機會を施すならば彼等は立派なる米國市民となり得るであらうと結論したといふ

各藥店にあります

眞正

Genuine

BAYER ASPIRIN

いさなめ求御を印アヤエベは節のめ求御をンリピスア

んせまりあで物本ばれけなでンリピスアの印アヤエベ

痛腰　痛頭　痛耳　痛齒　邪風

藥妙のスチマユリ　痛經神

氷色々御すし　氷御めし　氷ぜんざい　御ひやむぎ

バウエル街四二二　喜らく　電話ハイ一〇二八

御めし　うどん　そば　手打　バウエル街三五〇　高田中政市　砂　電話シーモア三八二七

助産婦案内

メイン街壹壹貳　西澤すみ子　電話シーモア八五二〇

晩市プリンセス街二一五　ユレカルーム三階卅一號室　高橋喜志　電話ハイ三四九九エル

バウエル街二〇三　田邊よし子　電話シー二五〇六エル

バウエル街三九六ホテル　ウオールド二〇五—六號室　立石哲子　電話シー八〇八八

バウエル街三九六ホテル　ウオールド一二三號室　渡邊糸子　電話シー一二四三ワイ

電話シーモア八八參　千葉客自動車　晩市メイン街二〇八裏

營業品價格

○素麺　小箱　四弗
○同　一斤　二十仙
○十温飩　小箱　二弗七十五仙
○同　一斤　十五仙
○干そば　小箱　二弗七十五仙
○同　一斤　十五仙
○削かつを節　半斤入　三十五仙
○ウニ　一瓶　四十五仙
○ジンサイ　一瓶詰　三十仙
○松茸水煮　一鑵　三十仙

香村商店　269 Powell St. Vancouver, B. C.

FORD TAXI　メーン街二二八　フォード　タキシー　電話シー七五五七　石坂、富山

Wisteria Field Dental Laboratory Rubagate Art Work　藤原　齒科技巧院　ゲルト藤原美術院　バウエル街六〇六

ヤスクテ　ハヤイ　高橋タキシー　マクラリン式五人乘　タキシー　SEY. 3772.　night & Sunday High 1202 X.

プラマー仕事　水パイプ股計流し付け下水さわり仕事等は出來る方法で御用勉強致します　尚電話で御呼び下されば直に參上致しますから何卒御用仰付願上候　晩市東ジョーヂア街參參壹　ブラウン　電話シーモア七七〇

月賦に應じます　リプセット　Phones: Sey. 6031-6032　68 Water St. Vancouver, B. C.

漁業用具一切　△ヤスリンエンヂン　△テント、オーニング　VACラバブーツ　エドワード

新鮮なる切花　柳木物、切花等は日毎に取替へます　壹弗、五十仙　ヘザー花屋　市立病院前（ザー街二五三　電話フェヤモント三八九二

大工　重井島　上町　東カドバ街六四三　電話ハイ五三六エル

和洋雜貨食料品　卸小賣　晩市バウエル街七八八　近江屋商店　電話ハイ一一三六

婦人、子供衆衣類切地色々到着いたした　晩市メイン街二三六（モントリオル銀行北隣）　上田こも

弊店二階は閑潔なる貸ルーム

托兒所新設　乳兒は勿論或は遠隔の地方に御在住の方にて當市に通學なさる子供さんを御預り致し最も親切に母となりてお世話申上げます御希望の方は御來談下さい　晩市東ジョーヂア街七三八　奥村雪子　電話ハイランド一二四九エル

和洋雜貨食料品　日用品一切　ポートエンシントン（郵園二七）　亀田商店　P. O. Box 27 Port Essington, B. C.

和洋食料品一切　陶器類　スキーナ河ポートエンシントン　岸本商店　郵園三一

御旅館　各室スチームヒーター及湯水の設備あり　プリンスルパート郵七五　持田旅館　電話六五九

此度横濱正金銀行と特約致し當地カナデアンバンク・オブ・コマースを通じ無手數料で日本各地に送金致します

自動車一切　附屬品一切　御便利のギヤソリン　テケツ販賣　特色としてギヤソリン要求の節は市内何處にても持參致します

晩香坡市メーン街アレキサンダー街角　日本オート　電話シーモア一四五八

晩香坡市ゴーア街三二九　加奈陀日本人會　The Canadian Japanese Ass'n. 329 Gore Ave., Vancouver, B. C.

▲上等調合種子物　▲種子物類は何でもあります　▲蕪菁、菠薐草、白菜、白菜、午蒡、新菊、法蓮草は特色です　▲當園の種物類は十八年間の經驗で最良の種類をえらびし自作の種物で決して受け賣ではありませぬ　▲遠隔の地は郵稅無料で送ります　アナシス種子物園　園主　佐々木習最　S. Sasaki P. O. B. 635 New Westminster, B. C.

取次　重本　武田商店　晩市　前川魚店

押灸効能　腦病、リウマチ、神經痛、胃腸病、血の道、筋痛、淋病　此外諸病一切　晩市アレキサンダー街三四二　公認　溝邊源三郎　電話シーモア四〇四六エル

手打うどん　同そば　し　す　◉仕出し致します　鍼灸點　バウエル街二四六　新谷三吉郎　電話シーモア三四五五

按摩針灸術　電話にて御用仰付下さい　ユーコン街ゑカド倶樂部裏　山田政治郎　電話フェヤ四八三五アール

薩摩合羽製造所　物規御法文變替も格安に可應候　薩摩合羽は表黑裏赤　中間に油紙入　バウエル街一三六番　坂上利三

新石炭販賣　並びに運送業　右何れも廉價迅速に御用命に應じます　電話住宅シー五七六エル　秋山金物店シー四五五七　小宮吉藏

晩市東カドバ街三七二番　同　バウエル街三六四方

靴商案内　（エービーシー組）　バウエル街三三八　加藤靴店　電話シー二二六九　住宅アレキサンダー四一四　ハイランド三三五エル

バウエル街四三三　濱垣靴店　電話ハイ三九五九　住宅ハイ一五五五ワイ

バウエル街二五八　小澤靴店　電話シー三七一一　住宅東カドバ街五五七　電話ハイ三〇四二ワイ

手打うどん　そば　干うどん　そうめん　晩香坡市ダクリン街一七四　電話フェヤモント一四〇六　焼麩製造卸賣　曾根製麺所　紙袋入　函入　壹斤卵うどん　壹斤うどん

上等廣島菜漬　野菜種各種　バウエル街二〇五　下村商店　電話シーモア三三九三

The Sumitomo Bank of Seattle　802 3rd Ave., Seattle　Tel. Ell. 4611　日本向圓貨定期爲替手形　利息六ケ月以上年六分　鄕里送金　日本全國各地（郵手數料にて迅速に御屆け致候）　シアトル住友銀行　頭取男爵　住友吉左衛門　當地弗貨預金　定期預金　利息六ケ月年四分　貯蓄預金　利息年三分の割　一ケ年以上年五分　銀行一般業務　確實迅速に御取扱候

●ギヤスリン　自動車用各種油並に附屬品　●タイヤー修繕　ゴーア街二三二　電話シー二〇二八　BCオート

◎野外清遊の好期！　夏衣の御用は粹な東山の　ドレス、オバコート、スカーツ　スエター、ウエストを　御撰び下さい　晩香坡市バウエル街三二八　東山商會　電話シーモア八七二三

室内清潔、各室湯水スチームヒーター附　高等旅館　ホテル・ウオールド　バウエル街三九六　電話シー三七八八　高橋菊助

明治奇聞　寫眞の仇討

【第五席】

猫遊軒伯知勝演
浪上機三郎速記

家老よりの召

松木玄順は伊達之丞が家出をしたに就て早く捉へろと弟子を諸方に走らしその行く方をさぐらした、スルとその日の正午頃一ツ橋公の家老三浦左門の許より急病人出來いたした玄順に即刻參れとの使が來た、日頃より愛顧を受けて居る左門のこと、殊には一ツ橋家より扶持を受けて居たことゝて直に丸の内の上屋に居る三浦の許に出る

左「オ、能く參つた、御苦勞であつたな　玄「どなたが御病氣でございます　左「只今これへ病人を出して見せる、少々待つて居れ」奥に行く間もなくそれへ伴れて參つたのは家出をした達之丞、玄順びつくりして　玄「コレ達之丞、汝は此處に居たか、此の不孝者め」と云へば左門が　左「玄順何を申す、是は殿様行方知れずはないと、日夜過度に他者方に參つて、今度藤安房守殿がアメリカへ渡航をいたすに就てその一行に加はり醫術を研究いたし多くの人を救ひたいと申し居るお前はこの事を拒んださうな、達之丞がアメリカへ參るのは一身の榮華を貪る爲ではない、これは國の爲に盡すといふ大きな望みを抱いて參ること、事成らばお前の名も世に知れる、身を立て家を興し父祖の名をあぐるを孝の終りと申すこともある、されば是程の孝子は無いぞ、賞人の褒みを叶へてやれ、なぜ判らぬか、汝は婚道に惑れて居るが、かゝる見易き道理が判らぬとはさうしたことか」脇から立てられてそこは教育のある玄順　玄「恐れ入りました、親孝行の次心、仰せに從ひアメリカへ參ることは暫すでございませうこれ達之丞、立派な者になつて戻れ　達「お聽き濟み下さいまして誠に有難いことでございます、彼の地に參りました上は必ず望みを貫ぬくでございませう　玄「それを忘れるな」左門は大層喜び涙を出して玄順をもてなして戻した、母のむきぬはこの事を聞いて歎いたが母の希望と去ひそれに御家老三浦左門の周旋とて今は拒むことも出來ない、さて達之丞は支度いたして後安房守の一行に加はり肥前長崎より米國を指して參りました、始めて日本人が彼の地に參つたことゝてアメリカ人はどやつて歡迎した、是は勝伯の書き遺した物に由て居ります、父の玄順は体はどうしたかと且森その事のみ思つて居る内に藤安房守は萬延の元年十月日本へ戻つて來たが、然し達之丞は歸朝いたさぬ、紐育の病院にて醫術を研究して居るとの事、其後間ふから高貴を嘱つて來た、始めて慈いふ物を見て玄順夫婦は驚ました　玄「体が節穴を着て參るのやうな物をかぶつて居る、をかしな姿だな、然しアメリカ人は繪は巧いものだな、体の通りだ、どうして慈いふ樣に描くか　きぬ「本當にねね、今にも口をきくやうに体は生きゝとして居ります、　玄「何しろこんな事には彼の國の人々は智慧があるな　きぬ「大方口をきくでございませう、島渡達之丞殿や、壯健で歩出たいね、お母さんも此處に居るよ、お父さんも此處に居る、何とか言ひな、のう達之丞　○「お頼み申します　きぬ「お頼み申しますと云ひました達之丞

◆歌一團◆

大根のうすいにがみをなつかしく心ながくも火をたきつゞけぬ

弟が就職せしてふしらせうけ妻もよろこび家ぬちにさはし

◇

みゝ空はれ吾等の心もはれたれば親子三人が公園に行く

◇

うは車ゆが押ゆくにさな手はまたてみはりつゝあたりみまはす

見落す勿れ

何處の家庭にても是非一個を備へられよ

現代治療學中の最高權威として名聲嘖々たる本器は多くの專門大家並に世間の士より効力的確なる事を證明せらる、使用法簡便にして少しも危險なく婦子供も容易に使用出來快感を覺ゆ

オキシバザー　一組　金三十二弗

近來頻出せる都度療器は全然異なり剛毅なる不便なく効力永久不變にして電燈なる點にても使用に少しも憂なし

製造販賣元
東京市麹町區有樂町一ノ三
加奈陀一手販賣代理人
大日本オキシバザー商會
西第十一街二六一六
小野勘次郎

販賣所は當分左記の所に置きます
西第五街一五一七
中野靴店
電話ベヒュー五〇二三

○日本米○加州米　落合商店

晩市パウエル街三六二

一手販賣
一粒金丹
風ねつに
たんせきに
産前産後の惡しき人に
神經衰弱の人に
大々的に勉强致しますから倍蓰御引立の程偏に願ひます
一粒金丹御試し下さい
內外賣藥何でもあります
晩市メーン街二二五
笠岡開進堂
電話シーモア九二四七
St. 215 Main Vancouver, B. C.

御めし仕出し
パウエル街二五一
三好めし屋
電話シー四三一七

眷から夏にかけて
□御婦人用御召物
新柄は毛織木綿に係らず色々到着しました
是非御來店下さい
□其外毛系は春向の色合豐富
切地又は毛系見本御入用の方は遠近を問はず御一報次第御送り致します
齋牛島みやこ商會
パウエル街三三四
電話シー五七七五

モリタキシ
タキシーの御用なら
電話シー二二四〇へ
晩香坂市パウエル街三四四
鈴川運送店內
森八藏
電話シーモア二二四〇
夜間シー三六七八ワイ

□子供
□婦人
同附屬品
□ボンネット
□きれ地各種
其他日本婦人向の品種々取そろへ有之候間多少に拘らず御求の程願上候
デビッド
スペンサー
DAVID SPENCER

▲こうじ卸小賣
御希望により甘酒及糀のもと御注文に應じます美味で經濟で好評の
丸一　一見糀屋
印赤白味噌御使用なさいませ御注文は電話フェアモント四八三五エル
晩市ユーコン街二〇一八

あんま　採療治
新式電氣治療器
パウエル街三六六
サーム　猪本キヌ
電話シーモア八貳壹六エル

料理屋飯屋案內
（いろは順）

晩市ゴーア街一三〇
一力
電話シー四〇三三

晩市パウエル街四四一
仕出し　林家
電話ハイランド一九九

晩市パウエル街二二九
千鳥
電話シー二六九九

アレキサンダー街三六二
よしの
電話シー二五六

ダンレビー街二三九
うどんそば　仕出し
三玉屋
電話シー二四一八

晩市パウエル街二六六
日の丸
電話シー二四二三

晩市メーン街一一六
梅香
電話シー四三六二アール

パウエル街二六一
晩粹軒
電話シー四〇三三

アレキサンダー街二二〇
樂々
電話シーモア四八一四

晩市メーン街二二九
音羽亭
電話シーモア八六九五

ダンレビー街二二九
うどんそば　仕出し
竹の家
電話シーモア四三五七

パウエル街二五〇
井物鍋燒うどん仕出し
天狗
電話シー三五三八

パウエル街二四三裏
○福
電話シーモア六〇九五

晩香坂市パウエル街二三〇
山科
電話シー二七七九

◉金類一切
晩市パウエル街二三〇
パウエル金物店

多少裁縫に心得ある方にて裁斷法修得志望者に今回向ふ三ケ月獨得の教授法により型紙を遊り得る◎如何にして格好よく縫ひ得るか◎如何にして誰でも容易に會得出來得る樣理論と實際によつて教授致す月謝其他委細左記へ問あはせ下さい
パウエル街四六九
小林三之助

晩香坂市パウエル街四四
果物煙草
前川運送店
電話シーモア二二四〇　紹本與十郎

晩香坂市西第五街二二一
電話フェアモント二二九七
和洋雜貨食料品
丸野商店
同　精米所

C. N. S. CO.
337 Gore Ave. Phone Sey. 839
Vancouver, B. C.

人員募集
シー・ビー・アール
ケットルバーレー鐵道線ギャング働
日加用達會社
大阪商船
日本郵船
シービーアール各汽船切符販賣
（電話シーモア八三九）
（晩香坂市ゴーア街三三七）

和洋雜貨食料品
ユニーク・ウエストミンスター市
コロンビア街入三七、八三九
西口商店
電話一二六一
自宅九〇九X

洋服新調
クリーニングプレス
洗濯、染物、直し物一切
パウエル街五七八
齋藤洋服店
電話ハイ二八七

信夫屋旅館
室內清潔と食料低廉とを眞とし且つ丁寧に取扱申すべく候
パウエル街二三四
館主　佐久間太重
電話シー五六八三アール

日本行汽船切符取次仕り候
雜貨食料品
エキスプレス
晩市パウエル街四五三
郵便局一二六四
電話ハイ四八九
堀善商店

男女洋服裁縫
洋服裁縫
クリーニング、プレス
ダイウオーク何れも入念
アボット街二二三ウッドワード驛
イウオク
鮫島吉彥
電話シーモア二三八〇

辨當並にめしの御用は
電話シー五七八二
晩香坂市パウエル街二九三
○一めしや

お手輕料理
並に會席
梅の家
パウエル街二二二
電話シー五一八九エル

晩市メーン街二九〇〇
電話フェアモント二七二三
スチート洋服洗濯工場
晩市ブロードウエイ街一四六
電話フェアモント二〇七八晩夜
樋田

和洋雜貨食料品
晩市パウエル街三七九
江畑商店
電話シー三八九五

和洋雜貨食料品
晩市第三街
山中商店
P. O. Box 16, Pt. Rupert, B. C.

和洋雜貨食料品
ポートエンジントン
東洋商業會社
大橋松次郎
P. O. Box 46 Port Essington, B. C.

▲木材輸出商
プリンセス街二二五
花月事務所
電話ハイ一四五
335 Princess Ave. Vancouver, B. C.

◉御旅館
晩香坂市東カドバ街五二一
熊本屋
田中謙太
電話ハイランド二二三六

◉男女洋服裁縫
丼に洗濯プレス直し物一切（早速念入）
パウエル街三四
電話ハイ三三二
石崎仕立所

かまぼこ製造
板熊
晩市ダンレビー街一〇七
電話シーモア四一六四エル

和洋食料品一切
精米業
貨つきも大物運で致します
運送業
アレキサンダー街四七四
酒井精米所
電話ハイランド四五二

大工道具一切
秋山金物店
晩市パウエル街二二三
電話シーモア八六九五
自宅ハイ一六六七
電話シーモア七五五四

カジ屋
鈴木均
電話シーモア四〇〇九エル

エキスプレスの御用なら安くて早く親切丁寧な
江畑運送社へ
電話シー四八八四
シー三九九一
を御呼び下さい

時計販賣並修繕
晩市パウエル街二四四
萩原時計店
電話シー四〇八四

和洋雜貨食料品
事務所
工場
電話シーモア六五二三
ランスダウン街一一六〇
電話フェアー一一
パウエル街二〇六
大倉洗濯所

獨逸製マホービン
（製法は科學的効力は徹底的信用は世界的）
價額はタッタ九十仙（二パイント入）
御注文の節申內は是迄持參致します地方の御注文は郵稅共に金一弗御送りください
偽物造りは入念に致します破損の疑ひはありません
パウエル街二四九
賣藥商誠心堂
電話シー四八八四

新荷到着
最上等の蘇格蘭製
標準尺サモンギルネッツ
今回蘇格蘭から發送しました賣切れにならぬ中早く御注文下さい
晩市ビーター街五〇〇（タワー建築）
クロフオード スチュアート
代理者　ジエー・エス・テート
電話シーモア五五五

東洋貿易會社晩香坂支部
主任　柏政吉
西（メランダス街二〇七
ドミニオン建物內二〇六
電話シーモア三六四七）
申込所　濱垣事務所

新春の自轉車着荷
本年度新式特別注文のコロムビヤ號其他各種着荷安心な保證附自轉車は常に品數豐富なターメーで目新しい內より御撰定を願ます
晩市メーン街二二五
電話シー八五二〇
ターメー自轉車店

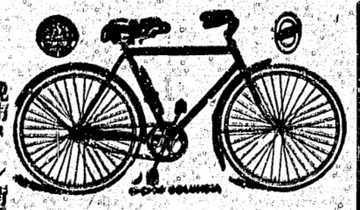

新古取替月拂賣出し
現金十五弗毎月十弗宛
中古十五弗以上大勉强
英米加製附屬品一切
見本無代進呈
四十弗
四十二弗以上六十弗及八十五弗
大人用
ターバイキ
七十弗
各附屬品一切
子供用

T. MAIKAWA
369 Powell St.　Vancouver, B. C.
新荷到着
新鮮子各種
江州浮麩
櫛濱海苔
別子鰹節
奈良漬
丸干鰯
千切大根
丸切大根
花切大根
トロヽ芋
サワラ粕漬
細編煎茶
五島スルメ
水コンニヤク
干タラ
酒粕
花ゴボウ
鳳船ナラレ
生ボーロ
花ケラレ
港アラレ
駿河豆
鹽豆
其外種々
晩市パウエル街三六九
前川商店
電話シーモア參七貳壹

Vol. 18 No. 4870 Monday June 4 1923 TAIRIKU NIPPO 第四千八百七十一號 (火曜日) 大正十二年六月五日

大陸日報
TAIRIKU NIPPO
THE CONTINENTAL DAILY NEWS
Published Daily Except Sunday
138 Cordova St. E.
Vancouver, B. C.
Published by Yasushi Yamazaki
本紙定價 壹ヶ月七拾五仙 六ヶ月四弗貳拾五仙 壹ヶ年八弗貳拾五仙
但一切前金ノ事
發行兼編輯人 山崎靖
晩香坡市東ガ一三五番
電話 三〇六五

尼港事件の解決

時評

◇徒らな強がりは不可

昨年長春會議開會の時、吾等は露國の先鋒となつて、日本の對露方針が、勞農政府の承認を以て、その第一日目とすべきものであることを力説し、爾來屢同一論を繰返した。

尤も勞農政府の承認には、幾多條件の伴はるべき事情が存して居る。第一は、現在の勞農政府が果して政府として恒久的のものであるかどうかはつきりしない事。第二は、かりに勞農政府が堅固であるとしても、その政府の政治主義が共産主義といふ、日本は勿論世界大部分の國の出來ない主義を掲つて居る事。第三は、勞農政府の外交が餘りに駄々っ子的、且つ舊來の國際的信義を多く意に介せないやうな強迫の多かつた事。第四は、英、米、佛といふやうな大國が依然不承知で押し通して居る事。

此等の事情は、たしかに日本政府をして承認といふ問題にさへ觸れることを避けしめて居た。而して一般の輿論も、承認即ち勞農政府の政治主義承認と解せらるゝを恐れて、此點について積極的主張に出ることを控へて居た。然るに最近の形勢はどうであるか。見のやうに恐ろしいと思はれて居る勞農政府の首都の一人ヨッフェ氏は現に政府の了解を得て日本に彷徨して居る。外交官と認めないといつて、氏に時機相報の發表を禁じたことも、最近改められた。而して今や後藤子を不日歸國せしめ、政府の意見を得やうとして居る。政府以外にある一私人後藤子に依頼して、日露交渉の基礎をこしらへて貰はうとすることについては、否の輿論はあるが、それは茲に論ぜずとして、吾等は左の日本政府がそんな曖昧な手段を取つても、日露の關係を今日のやうな不安の狀態に放置して置くことの出來ない形勢を看取して居る事と、政府が既に明なる興論に例いて、赤い一國とも友好關係に入らうとする吸を察した事を、特記して形勢の變化を待望したい。

加藤首相は、報知記者との會見において「今度の對露交渉に於ても、政府は常に輿論の解決のみを打算するものではない、日露兩國の意見が一致さへすれば、勞農政府承認といふ處まで根本的解決をつけ、一日も早く日露兩國間に友好關係を結びたい」といつて居る。而して首相は、之が帝國政府の前からの方針であると述べて居る。帝國政府が承認といふ處まで進むべきであつたといふことは、少くとも長春會議當時にはなかつたやうであるが、兎に角、首相が非公式ではあるが、今日こゝまで明言するに至つたのは、吾等の主張が容れられたのといはねばならぬ。

さて、然らば後藤子ヨッフェ氏間の交渉基礎は何所迄進め得られるであらうか、更にまた假にその基礎が出來て會議が開かれるとして、果して日露間の懸案解決といふ目的が達せられるであらうか。

惟ふに、日露間の交渉に最も困難な問題となるものは、いふまでもなく、二港事件の解決方法であらう。有體にいへば、二港問題を除いては殆んど他に交渉を破綻せしむべき難題はないのである。

然らば、此問題に對する兩國の態度は如何。日氏は此事件について露國に讓歩の意があると漏したとのことである。けれども、之を以てモスコー政府の意見と見るには早すぎる。露國の意思は露國の事とし、それよりも、日本の方で大體の腹をきめて置く必要がある。

一體、日本はあくまで二港における露國民の發展行爲を責め、今日でも然り之を假借する積りはないか。若し日本國民が、當時の恨を深く含んで、何所までも報復をしなければ氣が濟まぬといふ心情であるなれば、日露交渉は明始の必要がないであらう。しかしながら、日本も彼等の眼やがる出兵をなし、且つ名義のなくなつた後でも、英米と別に長く駐兵をして居る事を思ひ、二港事件も結局は此駐兵より起つた事であると觀念して、あの發展を行爲を乱大に始末する氣になれば、茲に前の緒が開かれるであらう。

無論、吾等は徒らに讓ることを好むものでもなく喜ぶものでもない。けれども、兩方に云ひ分があり、その云ひ分が力に依つて決せられないとすれば、お互に交讓妥協する外ない。近來の國際交渉は大概それである。一トルコに對する英佛の二大强國を引いてしても、干戈から來る收穫の比較的小であり且つ面倒なことを、この間の大戰で痛切に教へられた彼等は昔のやうに力に訴へようとはしない、あたかも對露國のやうに、ギーリ・アンド・ターク基礎に依つて交渉をしてゐる。人情から云へば、力のない國に勝手な文句を云はれるは癪にさはることはないであらう、けれども、國際の利害や均衡のデリケートとなつた今日、或る一國のみがその强力を自由に伸張して向つて用ふることが許されない。勞農露國を以て弱小國といふのではない、否、疲弊したりといへども、獨然たる一大國である。此事を考へても、日露の交渉に復雷的威情や、力にたよらんとする心理は却て大なる障害となることが分るであらう。

此について、吾等は日本國民が二港の事件に對して今日寛大の心になれるか、否かに依つて今計畫されて居る日露交渉の成否がきまると信ずる。而して、吾等は日本國民が道義の形勢を洞察して、寛恕の心を以て此問題に對せんことを切望する、徒らに强がりをいつて、傳に迎へられんとする者の如きは、大局を觀るものである。

露西亞で感じたこと

リヤ井エト

黑田禮二

三

一寸考へて見ても判る。伯林第一のシックにして繁華な中心と言へば今日ではタワフエルステンダムの大街であらう。此大通りは戰爭前のウンター・デン・リンデン大街に匹敵する新成り金通りである、此處で組合を驅す婦人淑女、自動車を驅る紳士の多くは露人であるとさへ言はれて居る。彼等の或もの曰く「タワフエルステンダムは美しい街だ。唯殘念なことには少し獨逸人が多く歩いて居り過ぎる」と。そんな風示の言葉を聞く程樣樣な立派な獨逸の都市の大通りに富貴族の露人連が豪奢を極めて居る。爲替相場のお蔭で成金振りを發揮する日本の留學生諸君が新調の脊廣でも着込んで其大通りを歩いてごらんなさい。獨逸と言ふ國は恐ろしく恢復したものだと第一に感心するだらう。共和國なんか碌でなしの夢で今にカイゼルが歸つて來て昔の獨逸が出現する樣な氣がすることだらう。早速日本へ手紙を書く。曰く「獨逸は迅速に恢復しつゝあり。勞働運動やなんか駄目也」と。そりやその筈だ、こゝはクワフエルステンダムだもの。住民と往來の人は本統の獨逸人に非ずしてダイヤモンドを持ち逃げして來て食つてゐるロシアの富豪だ。そこには前後二回に渉つての塹壕の爆發、……愛する夫が黑焦になつた、と泣いて居るのだ。そこには若き息子に先き立たれ、涙にかきくれし母親の念佛の聲と香の煙とが漂つてゐるのだ。封建道德に育てあげられ、温情を以て最高な美德と心得、資本家に阿諛し、使用人をもこに胡麻することが勞働問題の最大哲理だと考へて、熊本縣の山奥から、廣島縣の海岸から、福岡縣の田舍芝居の本源地から其の田舍芝居の紋切形そのまゝで清正公時代の道德その儘で、カンバランドの日本人には排日はない自分たちはクリスマス毎に鐵嶺部隊にプレゼントを(莫大な)送る、ボース達にはシガボックスを獻納する、白人のストアから買物をする、何々々々と三十年此の方從順に忠實に賃金奴隷其の儘の生活して、勞働組合も藁もあつたものか、と天下泰平の智識を以てその泰平の夢を貪つて居た同胞たちの上に氷のやうな鐵槌が落ちた(それは餘りに悲慘な現實である)五號炭坑は閉鎖される、人員は削減される、失業する。故郷の氏神樣に成功の祈願を申け、體の健康を、立身出世を、故郷に錦をと、至つて都合のよい祈願をかけて太平洋を横斷し、ビクトリア港に上陸するより早くカンバランドの地に落ちつき、賃奴隷となつて今日まで爾來十幾年の間或る者は晩香坡はどちらの方角かさへも知らない原始的な、至つて安價な同胞生活の上に、それは餘りに暴風雨の如き驚愕だ。

(つゞく)

公開欄

感慨深きカンバランドよ(二)

×××生

太平洋文化協會の演題にでもなりさうな問題だ、在加同胞諸君よ、某々大學教授が所感だとか、某々大會社の重役が理事だとか、日本では德川貴族院議員が名譽會長で昭和利加ではハーディング、濱洲ではヒューズが共に名譽會長だと得意げに誇かして……プルジョアの君子が自稱された、ブルジョア人道主義文化運動の演題をどつちゃにして貰つては迷惑だ、そこにはプロレタリヤ中での、プロレタリヤ百人かの同胞炭坑勞働者達が、――炭坑の閉鎖――失業、――坑の閉鎖――失業、――に依つてはじゝ出されつゝある、……餘りに生々しき血が濁つて居るのだ。

The Yokohama Specie Bank
322-3rd-Ave., Seattle
Tel. Ell. 3575, P.O. Box 1917
設立 明治十三年
資本金 壹億圓
積立金 六千九百萬圓
世界各大都市に支店又は取扱銀行有之
外國爲替事務を簡便に取扱申候
横濱正金銀行 シャトル支店
日本向定期爲替手形 利息(目下)六ヶ月以上年六分
郷里送金(無手數料)横濱店内に特設郵便局有之
全國各地へ迅速に送金取扱申候

BANK OF MONTREAL
Cor Main and Cordova St.
Vancouver, B. C.
預金額 四億九千万弗
總資産 六億万弗
△貯蓄預金△當座預金△公債賣買
當銀行に於ては特に日本人との取引を歓迎する爲日本人部を設け日本人諸君に對し充分便宜を計り如何なる取引にても應じます
モントリオル銀行 設立後百年以上
日本送金 何れの地方へでも確實迅速に御取扱致します

THE ROYAL BANK
of Canada
East End Branch,
Vancouver, B. C.
△地方在留者へ
貯蓄預金をお勧めいたします
當行では木下善一氏を事務員として特に日本人諸君の便宜の爲めに雇つてありますから地方在留の皆さんも日本文の手紙で預金送金其他總ての用事を達する事が出來て實に便宜です
▲故國送金 故國に送金の節は横濱正金住友の兩行と特別の取引ある當行へ御相談下さい早く確實に取次致します
ローヤル銀行 メーン及ヘスティングス街角
(電話 シーモア一四三)

取次店
東チョーチャ街二四三 電話シーモア九一七八
アレキサンダー街壹參壹 電話シーモア一一七五
松山商會
青木米吉

ADMIRAL ORIENTAL LINE
MANAGING AGENTS U.S.S.B.
米國船舶局所屬汽船
美港出帆廣告
グラント號 六月七日
マヂソン號 六月十九日
マキンレー號 七月二日
速力廿浬、美港より横濱迄十日間
參等客にも特別好待遇す
運賃 壹等 横濱迄參百拾壹弗 神戸迄參百弗
參等 同五拾五弗
晩市美港間汽船切符呈上す
アドミラルライン
太平洋汽船會社晩香坡支店

SUN LIFE OF CANADA VANCOUVER, B. C.
廣告
加奈陀ナン生命保險の被保險者にて住所を變更されし時には必ず其都度現住所を御通知下さい ◎現住所不明の爲め通知書を出せない事が度々あつて既に拂金の仕拂期限の過ぎしものがあります ◎之れ等のものは時日を省く部合上 ◎上記の同會社の晩香坡支社に直接御送金下されても宜しいです ◎掛金の後れしものを手續せずに置いて萬一の事が出來たいと大變な不都合ですから念の爲め紙上にて御注意申上ます
大正八年八月廿三日
本部代理 中野事務所
加奈陀生命保險會社中の最大會社 世界各國と日本各地に代理店あり
加奈陀ナン生命保險
滿二ヶ年保險料拂濟後は醫師の再診斷無く翌十二ヶ月間の支拂猶豫法及種々特點あり
本部代理 中野事務所
晩香坡市バウエル街三九六 ルーム一〇六(日加貯蓄二階)
電話シー(入八二五七二八R二)
地方代理人
オシャンフォル 兵頭英一
スタヴストン 小林茂三郎
ミルクリーク 小田貞次
ビーバーコーブ 水川宗一
ポートアリス 堀原太郎
廣島 義忠

O.S.K. LINE
運賃 船名 美港着
にっぽん丸 六月十一日
ありがた丸 七月十日
晩市代理店 Empire Shipping Co.
美府代理店 Rithet Consolidated. Ltd.
はわい丸 六月三十日
あらびあ丸 七月十日
晩市代理店 Empire Shipping Co.
美府代理店 Rithet Consolidated. Ltd.
美港出帆 六月十六日 七月廿八日
六月廿九日 七月十八日
神戸迄二二〇弗 和食附五五弗
日本行參等洋食附七〇弗 晩市美府間賃船切符呈上
大阪商船株式會社タコマ支店

切符取次店
晩香坡市
日加貯蓄
日加用達會社
是永商會
中山義一事務所
阿部松之濱
會伏組 大田竹二郎

日加貯蓄
◈貯蓄預金 ◈公債賣買
◈定期預金 ◈當座預金
◈日本送金 何れの地方へも無手數料にて確實迅速に御取扱ひ申候
◈最近締切日 グランツ號 六月六日 エシア號 六月十三日
日加合同貯蓄會社
社長 田村新吉
晩香坡市バウエル街三九八
(電話 シーモア 壹貳參)
JAPAN AND CANADA TRUST SAVINGS CO.
P. O. Drawer 130 398 Powell St.
Vancouver, B. C.
此アドレスを封書へお貼付け下さい

M. Furuya Co. Ltd.
46 Hastings St., W. Vancouver, B. C.
光榮
久邇宮王妃殿下
良子女王殿下
信子女王殿下
台臨を忝うし
恭しく光榮を紀す
最上金醤油
さぬき小豆島
醸造元 丸金醤油株式會社
英領晩香坡市西ヘスティングス街四六
一手販賣店 古屋商店
(電話シーモア二九三三)

大陸日報
TAIRIKU NIPPO
HIS MASTER'S VOICE
○各種レコード取扱
○蓄音機
○乳母車、玩具類
電話シーモア二四六〇
○代理 味噌○醤油 落合商店
電話シーモア一四三三
御便利を計ります

日本雜信

目白文化村 大擴張

自治制を布くべく 村役場も既に新築

〔全村三萬坪に亘る〕

バンガローやスタイト式の家に囲まれ、七坪も早くも三菱地所部の棚非なる洋館が約廿戸も処ち並んで面白い風情や窓を見せてゐる、目白高等の文化村一萬坪は世界分の宅地と宅地との間の低い垣やいま眺望りの燃ゆるやうなつゝじやらで

◇郊外の春を　一所に集めてゐるやうな観があり、西の方遠に富士が見える芝生つゞきの低地には現の沖く池が浸々としてゐるが、今度その西南方面の廣つぼに向つて早稲田大學の所有地なをを買収し更に一萬七千坪を繰収して合計三萬坪に亘る大目白文化村を建てることになつた、前の世戸にはすでに田丸卓郎、土肥慶蔵などの諸博士や、村トクトル、神谷東洋電力常務、古河の和田商學士、三井の松葉商學士、中央電話局の高田醸長、國際聯盟の稲垣事務局長、岡崎文子、嶺麻吉子、前柳治子などの諸女史に大藏省の田局長、横須賀海軍學校の元の明長藤木少將など新しい一族が乗込んで

◇洋館新築に　その瀟洒ぶりを競つてゐるが、今度の一萬坪に亘る大目白文化村は、縦横に切拓ける『諸君は言論の自由と集會の必要は認めねばならぬ若し反勢するならば何故に亜細亜撤廢の命でも遵らないのか、大隈侯は既に國防と民衆は一致すべき事を説いて居られたではないか』手痛い鞭を突き込んで行く『我！一萬の學生にそむいて參謀本部に赴くのか』また彌次は弱い白川次官が立つた『無を待け！』と論かず一喝に叫ぶ『亜閥、悪魔を撃げる』『聞け、この亜閥の断末を』石光第一師團長が立つと『その勵聲には國民の血がしたゝつてゐるぞ』曰く何ぞ、曰く何ぞ、ピンからキリまで立て續けの彌次が『畜生！今時に亜人の甘い口先に乗つて堪まるものか』會が終つて反亜事研究の餘燼は燃えて行く。

早稲田精神は

やはり腐つて居ない

亜閥演説彌次り倒しの巻

大隅が泣くぞ——早稲田を喪るなッ！

弾生を蹴すか——聴け亜閥の断末魔を

「早稲田を喪るな！」昨日早大の講堂で開かれた亜事研究會の決議式に猛り立つた熱弁の一人が叫ぶ「世柳亜を知れ」壇上に立つた同校の面前に正面から鉄拳の一矢が飛ぶ「君は……」侯爵の灰切をやらうとするのを彌次はかさず「亜閥主義者であります」でさつと起る笑ひ——「大隈が泣くぞ」「亜閥のお太鼓持はよせ」矢継ぎ早に来る彌次の襲撃に流石にたじ〳〵の体、正面には前田博士を始め、鶴澤學長、白川陸軍次官、石光第一師團長、大川海軍省教育局長等の亜閥全部が金ピカの亜閥がズラリと並んでゐる、入口は後からも〳〵と押寄せる、前田博士が現はした『慎んで居るか前田！明治十六年の創立當時を』『あゝ早大は亜閥の爲めに圧倒された』ワアーと起る此熱叫の中を博士の太い聲は縦横に切拓ける『諸君は言論の自由と集會の必要は認めねばならぬ若し反勢するならば何故に亜事撤廢の命でも遵らないのか、大隈侯は既に國防と民衆は一致すべき事を説いて居られたではないか』手痛い鞭を突き込んで行く『我！一萬の學生にそむいて參謀本部に赴くのか』また彌次は弱い白川次官が立つた『無を待け！』と論かず一喝に叫ぶ『亜閥、悪魔を撃げる』『聞け、この亜閥の断末を』石光第一師團長が立つと『その勵聲には國民の血がしたゝつてゐるぞ』曰く何ぞ、曰く何ぞ、ピンからキリまで立て續けの彌次が『畜生！今時に亜人の甘い口先に乗つて堪まるものか』會が終つて反亜事研究の餘燼は燃えて行く。

◇魚類　◇肉類　◇青物　◇カマボコ製造　◇和洋食料品
BC魚店　パウエル街二五三　電話シー五四四一

高等　南京料理　日本人諸君の御來店を歓迎致候　パウエル街二三七

新北京　電話シーモア五七七四　パウエル街二五二

同支店　電話シーモア三五一七

燃草　ヤングー卸商　ウエストコースト貿易商會　晩市アレキサンダー街二〇六　電話シーモア一五五七

岸本　自宅電話ハイ一一七〇ワイ

こうじ製造　卸小賣（こうじ）のもとあり　日の出　晩市パウエル街七三三　電話ハイ貳貳六九

男女帽子洗濯　迅速丁寧に精々勉強いたします　晩市グランビル街二三七　秋山　電話ベビュー七一八

大工　竹中佐七　パウエル街二一六九　電話ハイ三〇二八エル

●生魚　●青物　●蒲鉾　●肉類　食料品一切　パウエル街六貳貳　パウエル魚店　森傳三郎　電話ハイランド三六六九

富士洗濯所　晩市アレキサンダー街六六二　電話ハイ九九

日本行切符取次　アレキサンダー街三二三　青木旅館　電話シー一七五

男女洋服仕立並にプレス　各種レンコート販賣　晩市メーン街貳貳貳　相星洋服店　電話シーモア貳貳七六

和洋雑貨食料品　晩市西第六街七五八　電話シー一六五八　江州澤瀉新著　西村初商店　イーバン（ドソン街）鄭國五番　西村初支店　電話イーバン四九

洋服洗濯　並にプレス染物　アベニウ　ダイオーク　晩市キーファー街七一一　電話ハイ一六五〇　中塚幸次

各專門醫紹介並に通辯　△代書事務一切　△土地家屋條約　△其他代理事務一切　パウエル街二四五　電話シー一六五六（自宅）（電話）ハイ二三八六アール　濱岸事務所

パウエル街四三九　九州屋旅館　江島順藏　電話ハイ三九八八エル

葬儀一式　最も設備完全にして日本人諸君には特に親切に取扱います　晩市メイン街六一二　エドワード葬儀社　電話シー一三九〇ベビュー六〇八

御旅館　晩市ジャクソン街參貳貳　井上倉次郎　電話ハイ一〇貳參エル

△食料品　晩香坡市メイン街二〇八　電話シーモア二五五七　三井商店

西洋風呂もあります　パウエル街二六一半　壽湯　瓜山英熊

運搬業　御用に應じて何時でも　奥津平四郎　メイン街一一九　電話シーモア三〇二〇

●あんま　朝六街五一六　松宮惣四郎　電話フェ二五九七エル

新古賣買及金物類　東カドバ街一五七　森山家具店　電話シー三七七二

自宅東カドバ街七三　ハイ二〇三エス　鳥類卵　一切賣買外に豆腐あめ青物等も有升御注文は遠近に不拘迅速に御届致升　晩市コーア街二一六　森高商店　電話シー三七六五エル

コーマキール各種　電話ハイランド三一九二エル　東（スランダス街五二三）　矢野政八　岡田菓子店内　住宅電話イーバン五貳貳アール

雑貨食料品　晩市パウエル街五六六　梶木商店　電話ハイ貳貳五二

▲鮮魚▲肉類▲漬物▲野菜物▲上等みそ▲蒲鉾▲こんにやく▲こうじ卸小賣　多少に拘はらず御用命下されたく願上候　パウエル街三一五　敷島魚肉店　電話シーモア四四九九

和洋食料品一切　並に運送業　晩市パウエル街二三八　渡邊商店　電話シーモア三九九一

雑貨食料品　晩市東カドバ街一五一　紀伊商會　電話シーモア六八三

●斬傷●踵物●筋痛●挫骨●ルイレキ●瘤●花柳病●痔疾●火傷●關節の痛●其他外科一切●打撲傷は如何なる重傷にても切断し居らざる限り速に全治すること請合也　晩香坡市カントン街四　廣濟堂　外科專門醫師　林弼臣

御菓子製造　メイン街一一八半　横山菓子店　電話シーモア六九四一

灸點按摩按腹　諸病　骨つぎ、筋違ひ、小供かんの灸　ダンレビー街二二七　鎌倉　電話シーモア三五六九エッキス

しるこ　めし　ぞうに　うどん　あべかは　うば　其他色々　晩市ダンレヴィ街一三一　おきな屋　電話シー七八四六アール

廣島屋旅館　アレキサンダー街二三〇　佐藤茂平　電話シー一六一七（郵函）二六七

和洋雑貨食料品　晩市西第六街七五八　小財商店　小財初次郎　電話フェアモント五二

和洋雑貨、絹地、綿布各種　男女お子供衆衣類一切　晩市パウエル街參貳參　堀壽商店　電話シーモア壹貳六九

クレセントルームス　晩香坡市パウエル街二五九　神戸市松　電話シー五九〇〇

聖公會附屬　幼稚園　英語夜學校　東カドバ街三〇　電話ハイ一三二七エル　聖公會

玉場床場　果物煙草類一切　ソーフトドリンク　パウエル街一六八　宇都宮藤太郎　住宅東カドバ街七四七　電話ハイ八七六エル

●生魚●青物　●かまぼこ製造卸小賣　●鳥牛肉仕出し　晩市パウエル街二三三　前川魚店　前川三之助　電話シーモア三七八二

●魚類　●肉類　●青物類　●カマボコ　●和洋食料品　パウエル街二六二　田中六彌　電話シーモア五六六一

鍼灸あんま　電氣治療專門　晩市パウエル街三九六ホテルウォールド一〇八號室　電話シーモア一一四三エル　松居

室内清潔各室湯水の設備あり　パウエル街三六六　サン・ルームス　塚本正八　電話シー八四六九

日本食料品卸小賣　美府ストア街一六二五　清水精米所　電話二二五〇　郵函一二七

石炭販賣　多少に不拘電話にて御仰せ下されば早速御届け致します　玩具煙草日用品一切　パウエル街參貳貳　奥村事務所隣　磯谷運送社　電話シーモア三五四八

日本米並びに加州米　和洋食料品一切卸賣　晩香坡市アレキサンダー街三六二　伊藤商會　電話シーモア二三七八

S. Uchida　357 Powell St., Vancouver, B. C.　362 Alexander St. Vancouver, B. C.

新刊書籍　近刊雑誌　ワタマン萬年筆　特約販賣店　パウエル街三五七　電話シー一五八一　内田書籍店

横濱正金銀行　日本向郷里送金等カナデアンバンク・オブ・コマースを通じ無手數料にて日本各地へ迅速に送金取扱申べく候　パウエル街二〇一　支店　パウエル書店

南京御料理　仕出し　晩香坡市パウエル街三五八　東京酒樓　電話シーモア三九四二、三三六五オー

●新荷着　●種物類　●日本木製汁椀子　●千切大根　●其の他色々　●土瓶色々　●九千ィワシ　●芋柄　飯茶碗　右最近便船にて到着仕り候間多少に拘らず御用命之程願上候　東カドバ街一六二

南京御料理仕出し　プリンス・ルパート市第二街と第八街角　高等料理　頃佐珠酒樓　電話ブルー四七一　Cor. 2nd Ave. & 8th St. Prince Rupert, B. C.

松宮商店　食料品部　電話シーモア三五九七

御旅館　636 Chatham St.　石田旅館　石田元藏　Victoria, B. C.

日本行切符取次　美府チャザム街六三六　郵函一三〇三一　電話壹壹參貳　石田旅館

N.Y.K.　801 First Ave. Seattle, Wash.　日本郵船美港出帆廣告　代理店　晩市　美市　B. W. Greer & Son Ltd　W. R. Dale

日本郵船　船名　入港　出帆　加賀丸　六月十七日　六月二十日　伊豫丸　六月三十日　七月一日　靜岡丸　七月十六日　横濱丸　七月二十三日　八月四日

改正（一等横濱行一九五弗・神戸行二〇五弗）運賃（日本各地行三等洋食五七弗和食五五弗）

日本郵船シャトル支店　電話エリオット三五一四

切符取次店　晩市　阿部松之進　商業組合　中山義一事務所　プリンスルパート　持田平夫　美市　石田旅館　大澤旅館

御旅館　ヴィクトリア市　フェアスガード街八二〇　日本行船切符取次　郵函一三三一　電話九六四　大澤旅館　大澤林之助

大澤旅館分館　晩香坡市パウエル街三五五　電話シーモア三六七八ワイ　主任橋本直次郎

●鶴龜印白味噌　飛切特等特約一手販賣　晩市パウエル街三七　電話シーモア二四一三　蛭崎商店

●富士山印蓄音器レコード　●コロンビア蓄音器　●シンガーミシン　●乳母車、歩行機　●和洋樂器、子供椅子　●針、油　●目錄御一報次第進呈　メーン街貳參貳　電話シ三六九六　山陽商會

晩香坡市パウエル街參壹壹　天野運送社　電話シー四二一九住宅ハイ一三八八エル

和洋雑貨　化粧品類　絹地綿布各種　男女仕立物一切　パウエル街三三九　電話シー三二九〇　宮崎商店

洋服新調に當つて　品質の上等と　仕立の丁寧を誇まる、ならば　弊店に御用命下さい　弊店の品物は決して色褪りのせぬことを特に御保證いたします　晩市メーン街二二五　電話シーモア二六六四　田鍋洋服店

大陸婦人欄

男女相擁して踊る アメリカの大學生
夫でも割に間違はない　今澤喜久子孃語る

宮城縣立女學校教諭今澤喜久子孃は一昨年の五月渡米しピクトリヤのコロンビヤ大學支部で二箇年の間英文學を研究して居たが今回二箇月の休暇を得て十六日米明横濱入港の大阪商船あらはま丸で歸朝した、茶色の洋服も軽やかに愛嬢を浦へながら記者に懇ざれのよい調子で語る、「何も格別お話しすることもありませんが、私は彼の地で初めて男女共學を体驗しましたが米國の男子に對する婦人は知る活潑で偉大なる強味をもち、又婦人に對する男子は温順で誠に氣持ちがよい――とこんな事を申しますと皆さんに叱られます」と言葉をとぎらし「男女共學でも割合に間違ひなどはありません、又嘆りに情意投合して結婚しても世間が之を日本の如く騒ぐ所しません、殊に氣持ちのよいのはつまらぬ他人の噂を立てぬことです、男女學生間でも互に手をとつて散歩もし語もする狀態です、又ダンスの稽古の時又は先生も學生も一緒でやります から日本の如く師弟の間がかけ離れてゐません、私は數多の學生中で日本人として只一人ですが校長レストボール先生は廿年以前に日本にも在住された事のある人の親戚ですから非常に力强く思つて居ります」と語つた。

我が家の性教育（上）
五人の子の母として　婚禮の意味と猿又の話
長野市田原町　青柳春子

非上流平少佐夫人の性教育に對する御高説を承はり大變得る所がございました、今息令嬢も

頑是な

くて居られる爲めか五人の母としての私から見ますと聊か物足らない感じが致します、私ども昨年中に他（嫁）しました長女（二〇）次女（十八）の外に長男（十七）次男（十三）三女（九）の五人暮らしで、皆は健康ですが夫は現地の新聞社につとめて居りますし所は何れも聖心學校其他に於ける高等な家庭で御座います。

氣例氣

の中に育てた五人の子供について感じた斷片的なお話を申しあげて見ませう、授乳の五六歳の時でございます、或日私の例へまして「僕も大人になつたら母様の事を奉手（夫人になれて）と呼ぶんだ」と申します、私は思はず苦笑を禁じ得ませんでした、そして「どうして？」と問ひますと「だつて父さまが母さまのことを奉手つて云ふんですもの」私は此時まだ父母の關係を知らない事に心付きました、其後時々暗示的に聞いて見ましたが十二歳位まで私が嫌いで來たものであることが分らないやうでございました十三歳位になりまして結婚と云ふことが男女間にのみ行はれるものであることが分つたらしうございます。

猿又五年生の時

でした か猿又を買つて下さいと申し出でました、私はそろ〳〵はつきりして來たことに氣がつきましたので特に注意して

見守り

ました、でも時々忘れてはづして居りますので「大きくなつて猿又をはづしては見つともないから」と注意しました、そして猿又は私がいつも洗濯してやることにして居りました、ところが、中學校へ入學してからも二年頃までは別段がありませんでしたが政時買つた許りの猿又を「湯屋で脱き忘れたから」と云つて再び買つたことが御座います、こんなことがあつて二週間ばかり

後に失

つたといふ猿又が押入の隅で發見されました、何氣なく見ますと其處に汚點のあることを發見しました、此頃から長男は全く猿又の洗濯は自身でする樣になりました。それから中學三年生で京都方面へ修學旅行に行つて間もない頃長男が自殺を遂へたことを知りましたので私はどうしたらよいかと主人とも相談を致しました、長男は修學旅行中に覚ったとであらうと思ひます、それから

絶えず

其氣振に注意を怠りませんでしたが私もホト〳〵思案に暮れました末に或性に關する書物の中から其事に關する頁を切り取りまして それを封筒に入れて切手をはつて悪い友達から來た樣に見せかけてポストに入れて置きました。

大酒飲みを治す方法（下）
エム・ワイ生

（一）日本の家庭で實驗し効果のあつたといふ方法から先づ述べると熱い味噌汁を本人に氣付かれぬやう最初は汁椀へ盃一杯の酒を入れ日を經るに從つて酒の量を增し、最後には一椀へ三勺位入れて進めたら本當に酒を飲む時、酒の香が鼻につきその香をかぐと嘔吐を催し我から嫌に異狀があるのではないかと案じ、それに別に變はりはないがと不思議な思ひがして爾來盃を手にしないやうになる。性急にやり感づかれて、酒が嫌いにならなくて大目玉を頂戴しない樣に注意が肝要……

（二）英國のある有名なドクトルが船長の要求によつて與へた効果が著しくあるといふ處方箋といふのは

硫酸鐵、一匁弱　薄荷、三匁
マグネシア一匁弱　肉桂蜜二匁

以上のものを混和して一日三回分服するか又は此の藥は刺戟劑の代りになるから平素の酒を飲む場で飲む、さうすればだんだんと飲酒を去り體の强壮を致し道德上の健全なる發達を計ることが出來るといふのである。（をはり）

特に親

しい人同士はお

在住さ

れた事のある人の親戚ですから非常に力强く思つて居ります」と語つた。

◇新女優の花形〔二十〕
ダンスで人氣を呼ぶ　須田笑子さん
「石童丸」で大好評だつた　悲劇物の松山浪子さん

ダンスの得意な須田笑子こと高田たか子（十八）さんも、人氣は素はらしいものだ、七つ位の時から此の方面へ足を入れて横濱の石川高等小學校を卒業して

以來は

初代の奇術師天華一行に加はつて旅から旅と廻り廻つた。最後に南洋へ行つて來て大正九年に天華が死んだので金龍館へ入つたが、それからは高田雅夫君の敷を受けて段々ダンスはうまくなつた若いニナさんの子供なぜは當つたものだ今のところ割合に悪い評判も立たず前途有望とされてゐる。兄の傳藏さんといふ人が早稲田帝國館の營業主任をしてゐて笑子さんはこの人の監督を受けてゐるが淺草では中幹部としてベラ連を

頻りに

喜ばせてゐる。笑子さんから見れば一寸落ちるが石田ねんこと松山浪子（二三）さんの人氣もまたなか〳〵あなどり難いものがある。少女歌劇のスターとして後援者團体の一番多いのはこの人で廿三といふのに十七か八位に見える。

慘々な

失敗で遂に此の人を朝鮮に置いてけぼりを喰はせて戻つて來て金龍へ入つた。未だに大石君からは金を送れのお前も朝鮮へ來いのといふすごい手紙が來るさうである。聲がひゞく繻かでキレイで悲劇ものをやらせては館中第一かも知れぬ、「石童丸」なんかは大變な好評だつたものだ越後の生れで小學校を卒業したきりだが中々藝道には熱心で從つて古い馴染の後援者がわい〳〵ふこと實に

驚ろく

ばかりである。聲はアルト、繪もちよつと書くといふから利好者だ。

本社が主催で
素人寫眞展覽會開催
出品締切は六月廿八日　宛名は大陸日報寫眞係

素人の寫眞でも馬鹿にはなりません出來不出來のムラは多いとしても型に嵌まらない作品を作り出す所に妙味があります今年も大分寫眞日和が續きました、讀者諸君のお得意の寫眞がモウ澤山に集まつて居る事と思はれます、奮つて御自慢の寫眞をお送り下さい

（一）題材――制限はありませんが出し場所は米加大陸といふ事にして戴きます

（二）大さ――大きい方には制限はありません小さい方は二時に三時の大さを迄として戴きます

（三）出品――一人五點以下として戴きます御出品になつたものはお返ししない規定にして戴きます

（四）裏書――（イ）題目（ロ）住所（ハ）氏名を明記して下さい成るべく（ニ）器械及びレンズの種類（ホ）撮影の季節（ヘ）天候（ト）タイム等をも御記入願ます

（五）審査――審査員として專門家の中から次の六名をお願する事にしました（姓名ABC順）

藤原周三氏　中町軍治氏　遠山本三氏
有門彌太郎氏　村上眞吾氏　岡村常之丞氏

專門家以外から次の五名をお願する事にしました

加納四郎氏　永澤六郎氏
岩田勝之助氏　河邊精一氏　高橋康百氏

但し審査員の出品は賞外に置く事にしてあります

（六）賞品――一等より五等迄として賞品は追つて發表します一人一賞として一人で二つも三つにも入選した方は最高の一つ以外は次點の人に讓つていただくこと致します

（七）屆先――寫眞の屆先は「大陸日報社寫眞係」としていたゞきます一切のお問合はせも同じ宛名にお願します

（八）締切――六月二十八日（木曜日）一杯として置きます

（九）展覽――七月一日（日曜日）の朝から公開致します會場は今の所聖公會の豫定です

（十）發表――展覽の翌々三日に入選者の氏名を發表致します

（十一）注意――（イ）寫眞は出品者自身の撮影したものたる事（ロ）他の懸賞寫眞展覽會へ出品した事のあるものでない事

パウエル街三四六
河邊齒科醫院
電話シー二六三七
自宅ハイランド一五〇九エル

パウエル街二一〇
下高原醫院内
公認 影山齒科醫院
電話シーモア二五五五

公認 三宅齒科醫院
ドクトル　三宅榮壽
晩市東カドバ街四一六
電話　ハイ　二三四八

晩市パウエル街二四五
葛原齒科醫院
電話　シーモア三四五〇
自宅　東第二街一三三七
電話　ハイ二五九四エル

東カドバ街四三八
醫師　石原明之助
電話ハイランド一一一

診察間時
午前十時ヨリ十二時まで
午後二時より六時迄
日曜休日ハ十時ヨリ一時迄

パウエル街元メープルルーム二三
醫學士　高橋康百
電話オフイス、シー五三三〇
自宅チャールス街一八七〇
電話ハイ八九九エッキス

小生今度ステプストン漁者團体病院を辭職して左記の處に於て開業仕候
毎日朝九時より夕七時まで
日曜祝日は正午十二時まで
晩市アレキサンダー街五二二
醫學得業士　日下清方
電話ハイ二〇一三エル

大形最新式七人乘

電話シーモア二八六八
高田タキシー
パウエル街三〇九半

指物、玩具、家具製造
勉强
仕入品澤山有之安價に販賣仕り候
問御用命願上候
晩市パウエル街七三三
川出
電話ハイ　貳貳六九

ピクニツクの時期となりました
サツパリとして体裁のよいお安い品をお擇びになる事は短期の夏の御仕度として最も經濟ではないかと思ひます

△御婦人サンマーコート　スガ〳〵しい色合、アツサリした絶取、体裁よく、而も安價　十五弗五十仙
△ハツト　御婦人並に子供用布製、ストロー、其他　安物より上等品總て取揃へてあります
△御婦人用靴下（木綿白、黑、茶）　二十五仙ペヤ
△同ガス地（色數種）　四十五仙より七十五仙まで
△同絹地（同）　七十五仙より一弗九十五仙まで
△子供用靴下（編）　三十五仙
△同木綿地　ガス地　白、黑、茶　二十五仙より五十五仙まで
△同絹地　白オールサイズ　六十仙より九十五仙まで
△子供ドレス　ぎゝがム及白ボイル　サイズは二才より十五六才迄　一弗より四弗九十五仙
△子供アンダシャツ　二十五仙より
△ベーシングスート　男女子供御婦人用　木綿及綿毛筋入　木綿九十仙以上　毛一弗七十五仙より四弗二十五仙まで
△オバオール　御婦人屋外働用　〔仕立は特に皆さんに合ふ樣に出來て居ります〕　一弗七十五仙
△手袋　婦人働き用（キャンバス）　二十仙ペヤ
△ストローハツト　同働き用（大形）　三十五仙

其他夏向スカートきれ地等も絶へず新柄が、それからそれと入荷しつゝありますから時々御立寄りの程を願ひます

晩市パウエル街三七八
澁谷商店
電話シーモア六三六二

大統領の聯盟贊意

〔東京四日〕米國コルゲート大使總長クウシヤウ氏は日本國際聯盟協會司會の下に於て米國共和黨は大統領ハーディング氏の加入案に就いて爭ひつゝあるが予は私人として大統領ハーディング氏特にヒューズ氏は國際聯盟に左袒しつゝありと信ず、米國の國際聯盟反對は聯盟が黨派的政治機關なるにありと講演したり

日米の親交と移民

〔東京四日〕米國聯邦議會上院ジェームス・ヒューム・ギューリック氏は日米協會に於て「日本移民としては日本移民を排斥せざる限り近米國に於ける日本移民は苛酷に達し何ともする能はざるに至れり若し日本が米國と親交を結ばせんと欲せば移民問題に就き米國と調停し米谷華國及び加州の既住日本移民に對する或程度の妥協を爲すは日本政府の切實の政策なりと信ず」と論じたり

賠償と佛國の要望

〔巴里四日〕佛國政府は獨逸新賠償案に對する佛國側の要求を本官報ダムに通じて左の如く明示せしめたり

（一）獨逸政府は賠償金總額を決定的に明示せざること

（二）獨逸は米國ノ務卿ヒューズ氏案に基く國際委員に獨逸賠償額の査定を要求せざること

（三）英佛支拂延期を要求し得ること

（四）仏支拂延期中は佛白兩國ルール占領を繼續し獨逸其他同地物資收用を確保すること

（五）獨逸政府は直にルール地方獨逸消費者抵抗を中止すること

（六）獨逸は國際借款を要求するに當り其保證を詳細に明示すること

近東平和會議經過

〔ローザン四日〕土耳其に於ける外國人に關する司法上の保護に就ての規定案を英佛は承認し近東平和會議は本夜正式に之を容れたり、土耳其側事の職能は干渉する事なしに四人の外國人顧問を任命するに同意したる旨の正式發表を爲すべし

長沙支那人の排日

日貨排斥の氣勢益々揚る

對日嚴重交渉を北京に要求

〔上海四日〕湖南長沙に於ける暴動的日貨排斥は初め日清汽船會社の波羅丸に乘込みたる支那人船客を支那人船に乘せんことを交渉の際に多數の學生同船に至りしに形勢不穏と見たる日本砲艦那珂より陸戰隊を上陸せしめ陸上に達するや長邊に野集し居たる群衆に向つて發砲し一人を即死せしめ他に重傷七名輕傷三名を出したる報に市民の大激昂を招き死體を擔架に載せて先發し之を大行列が各街道を練り廻りて益々排斥の氣勢を揚げ沿道の日本商家及び領事館を襲撃すると同時に日本に向つて嚴重なる交渉を加へんことを北京政府に申請要求したり

聯盟と毒瓦斯問題

〔ヂュネヴァ四日〕國際聯盟の軍備縮小委員會は本日議長たる伊太利のシャッツェル氏の下に會を進め軍器統制、毒瓦斯の効果等を考慮せり、クィン大佐は華府の軍備縮小會議に於て加州せる入國政府が毒瓦斯戰に就き其意見を交換すべく之等入國に照會すること可能なりや如何を確んことを理事會に要求したしとの提案を爲して委員會に容れられたり

往航のみに酒類を携帶

英國政府最早抗議を續けず

〔倫敦四日〕英國政府は三回に亘り海内に外國船が酒類を携帶するを禁ぜんとする米國の方針に對し最早今迄以上に抗議を爲さざるに決定し又英國の大船は六月十日以後は米國への往航に充分なるだけの酒類を携帶するのみに止むる事としたり、蒸汽船會社は友誼的に試驗を提起せん意圖ありと

〔巴里四日〕佛國船員は船上にて葡萄酒二リットルの供給を受くべき法規より六月九日アーヴル出發紐育行のラファエット號及び同日以後の米國行の船にて紐育港中石供給確實との保證なくば船員等は出帆を決行せん意氣込なり

少年法を理解のため

生れた少年保護協會

岡野法相が飛入記念撮影

司法省の宮城保護課長の熱心な肝煎で組織中であつた少年保護協會は司法官、少年審判官、同保護司其の他東京市内の關係筋に於ける少年保護の實務家、研究家七十二氏を網羅して愈組織が成り司法省刑務協會内に創立總會を開いたが岡野法相へは

膳立が出來てから通知する豫定の所、いつの間にか聞き込んで「會には出られないが記念撮影にだけは是非加へて貰ひたい」との申し込みがあり宮城課長は恐縮して喜んでゐた、會は創立の打ち合はせが中心で、宮城課長の開會辭から會則の曖定があり終へて松本樓で晩餐會を開いて散じたが宮城課長は語つた

「少年審判所が出來て以來受理された件數が一月中東京、大阪合して百四十件、二月中新受理同六百六十五件、新旧合して七百九十件、三月中新受理同千百九十五件、新旧合して千七百七十九件、四月中新受理同千二十七件、海軍の實業講習生も

賣れ口は矢張り不景氣

退役五百名の將校の内

やつと六十人許り片附いた

縮の憂目となつて獄首待命の運望の方面への就職準備をすませたが一般經濟界の不況は折角の希望を充分には滿たして居らぬらしく今の處は

求人先を發見して就職する人たちが多く、求職して就職する人は稀である有樣とのこと、海軍省人事局の調べに依つて之等講習修業者始め整理後の退役將校の捌け口に就て坂野海軍大臣副官はかう語つた「だん〳〵各方面へ就職してゐるが直接に就職した人又

當局の世話した人を通じて今迄で中等學校の英語國語等の教師になつた人が二十五名あるが之を頭としてその次は實業方面で會社なぞへ行つた者が四十三四名に上つてゐる主として造船所製鐵所、電氣會社等が多い、五百名程の退職者があつたのだが今日まで例のないことであるから實行きが

新しい就職については既記した、然らば一寸方向を異にする海軍將校達の其の後はどうか海軍經理學校の舊講堂で一月十五日以來四ケ月間に亘り開講してゐた海軍將校の實業講習は最近海軍大臣も臨席し百三十名に修業證書を渡したがこの大佐以下の講習者の外少將以上の傍聽者もあつて毎日五時間の

授業を時には七時間もやつて像定より早く終了した際だといふが經理學校の森島校長は好成績に終つたと喜んで居た、かくて人たちは法律や經濟又はくだけた社會問題等をも勉强して夫々の希

海軍の實業講習生も

賣れ口は矢張り不景氣

退役五百名の將校の内やつと六十人許り片附いた

海軍の實業講習生も

建築界を驚倒した峰氏

市俄古トリビューンの賞金獲得

ミシガン州フリント市ビューイック自動車會社工場技師峰好治郎（三八）氏は最近米國建築界を驚倒するやうな技能を發揮した、それはシカゴ・トリビューン社が八萬弗の賞金で同社の建築圖案を募集した際、世界十二ケ國から應募續々として來り、專門家は非常なる注意を以て其結果を見てゐたが、愈締切當日まで に其應募數千八百に達した、そこで選者は千八百通の中から十二人を選び内三人に賞金を贈り九人に名譽表彰をした、峰氏は實に名譽表彰の首位であつて圖案は參考に供せられた、氏の名が全米の新聞に報せられ九十日間苦心作製した圖案の精巧なることを賞讃して峰氏は大正七年春早大建築科を出てイリノイ州大學に遊びたる俊才で、目下ビューイング自動車工場建築課設計主任の重任にある人である

數字から見た紐育市制

紐育市調査部の發表するところによれば市の現勢は左の如くである

人口　五・九二七・六一七　九三・〇〇〇

吏員及雇員　三五三・三五〇・九七五

今年度經費像算　七八八・九八七

登錄選擧有權者（男）　三九〇・八五五

同上（女）　六八七・二二二

民主黨　共和黨　七五・八〇五・三四六弗

社會黨　二二・六四九

市街平方哩　同像算　三二・〇四二・二三三

周圍延長線　消防部雇員　六・七五〇

市街延長線　同像算　一七・七〇三・九二四

公園面積　市内清潔課雇人　六・六〇〇

學校數　一七・六九二・七三六

在學生　同像算　一・〇一〇・九一〇

教育課傭員　五二・〇〇〇

教育費像算（今年度）　七五・八〇五・三四六弗

加州産の果物野菜を

石本男等が輸入計畫

米國食料宣傳展覽會

米國に居たことのある男爵石本恵吉氏は日本の食料缺乏を補ふ一手段として米國殊に加州から果物や野菜類等の輸入を計畫してゐる、既に過日桑港を出帆したコレヤ丸に價格二千五百圓位の第一回着荷があつたとのこと種類はオレンヂ、レモン、ライム、ハム、バター、ラード、珈琲、チーズ、鑵詰果物等であつたが東京で三日間アメリカ食料品展覽即賣會を開いて大に其宣傳をやつたのと

又最近の太洋丸でもメロン、アスパラガス等を運んで行つたが米國から輸入される品物は市價の約二割安で提供してゐるのは新鮮且香氣と味との日本離れしたものが食べられる譯、今迄で日本には年額約八百万圓の食料品が輸入されてゐるが野菜の輸入によつて洋食が金燕日本趣味を沒却してゐた缺點を補ひ得るとのこと、今後加州産果物や野菜がどし〳〵日本に送らるゝであらう

よいとも悪いとも云ひやうない」

シカゴ・りヴァーへ盜賊が襲撃した自動車を市俄古の警官と消防隊とで引上げて居るところ

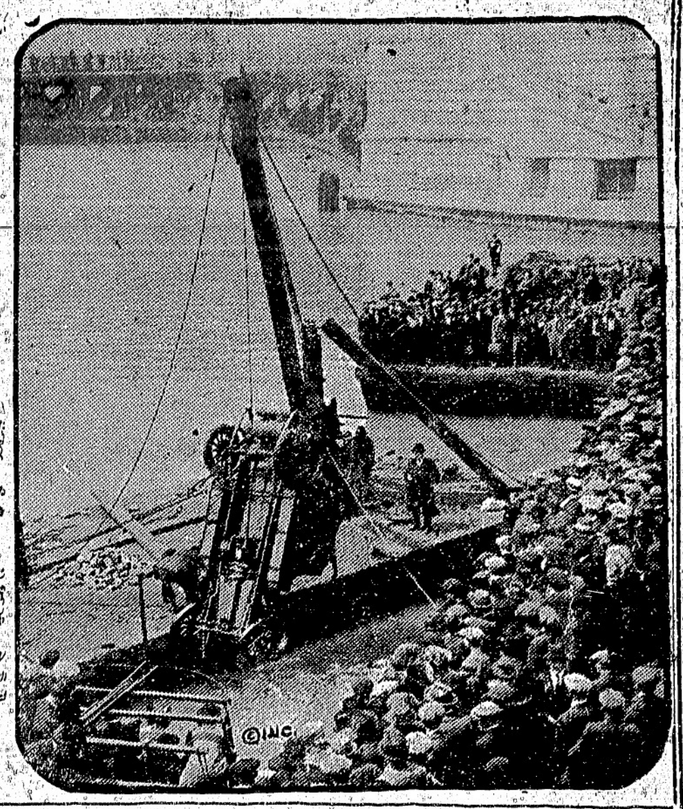

卓上閑話

日露の交歩は圓滑に纏まる心見込でせう、かと後藤子に水を向けると「我輩の方ではこれでも一生懸命になつてゐるのだが何しろマルで佛樣に祈願をこめてゐるやうなもので、御利益があるかをうかわからんよ」と暗に政府の腑甲斐ないことを言外に漏らした◇それも成程と合點の行くところはあるがさて政府側の者に言はせると「後藤子には餘り色氣があり過ぎるよ、赤い僧女の容姿佛では、どうも御利益は少いものさ」◇耳任海相が決定した前夜財部大將は上村從義男、松方乙彦氏等親類縁者が集まつて內安を賀す快談が窓の外まで漏れて來た◇そこで愈耳任海相に內定したと聞いてブツカツて見ると「いや實は銀婚式の內祝をやつてゐるところさ」と無造作に言つてのけたさうだが此の分では今後銀婚式の內祝は沖縄の分でなり難い◇東京市の市長淺野氏は鬼親會の席上で雄辯に花が咲き反永田派の三木武吉君「どうだもうかうなりや投票は止して一つ碁で決しやうではないか」と永田派の近藤達兒君に挑戰する◇近藤君「イヤ勝負なら將棋で決しやうではないか」と應酬したまでは〳〵其の隣席に將棋の名人柳澤伯がニヤ〳〵笑つてゐたので何れも金銀程度の連中「こりや協調して勝負は止した方がいゝぜ」

山陽商會内
速イテ安クシーモアー
3696
サンヨータキシー

齋田理學療院
診療時間平日午後三時より土曜日曜日前九時より
日本鍼灸醫學校卒業
日本公認鍼灸醫
齋田榮
パウエル街ダンレビー側

山三
かまぼこ製造
卸し小賣
電話シーモア三二六四
晩市ゴーブ街二二四

法律事務一切
特に日本人の爲に便宜を計ります
晩市メイン街ローヤル銀行二階
辯護士
シー・マクエル・ステワート
電話シー七一住宅ベーピー二八

自動車修繕
ギヤスリン及オイル
附屬品並にクイック販賣、
自動車保險安金
救助車の御用命に應じます
晩市パウエル街四〇九
セフテーグラージ
電話シーモア八九一五

Phone Sey. 338
TAISHODO
301 Powell St.　Vancouver, B. C.
◆眞面目と誠實
◆薄利多賣
◆文化的廉賣
◆不老長壽神經衰弱の靈藥　戸塚博士のトツカピン
持荷は常に豐富卸賣は特に勉强致します
御藥と大正堂
晩市パウエル街三〇一
藥化粧品卸小賣
東洋雜貨卸賣
大正堂
電話シーモア三三八

ステブストン
晩香坡間
荷物運搬
スタンストン停車場前　電話二
みかどトランスファー

◆鮮魚
◆寄物
◆食料品
キング魚店
電話ハイランド三〇八
461 Powell St.　Vancouver, B. C.

Japanese Brokerage Co.
332 Powell St.
Vancouver, B. C.
△土地賣買登記公證手續（土地に關する一切の整理事務）
△歸化申請手續及び旅券下附手續
△當國政府出生屆代書
△各部門ドクター照會通辯
△商事銀行諸願書代書
△各種ビヂネスチャンス
パウエル街
奥村事務所
電話シーモア六四六七
住宅ハイ三〇六三

各種代理業
◆日本行各汽船切符販賣
●妻子、使用人、定雇農夫等一切の呼寄願、再渡航證明
●出生、死亡、婚姻、離婚、戸籍組織其他屆書一切
●當國政府へ出生屆、歸化申請其他各種代書及通辯
晩香坡市パウエル街三三五
日本郵船
切符代理人
中山義一事務所
電話シーモア七六五二
自宅ハイ三〇七

大阪商船
切符代理人
中山義一事務所
電話シーモア七六五二
自宅ハイ三〇七

衣類一切
晩市パウエル街三二九
松宮商會
雜貨店
電話シーモア四一九一

大陸畫報

ミシガン　レーキの北部に當るザウス・フォックス島へ吹き流された九人の男と二人の女との爲めに市俄古の飛行機は早速食料を運んで救助にあてた

本社東京特電

▲熊谷庭球出場を停止

三菱銀行は行員たる熊谷一郎氏の將來を考へ氏が今後國際庭球競技に參加することを止めたり

▲南方支那の排日猛烈

最近日本商船の紛糾事件の結果伏見艦に歸航せり、廈門、廣州、漢口等の日貨排斥は猛烈の度を加し來り支那人は船舶を絶へ（す）かし居れり

▲先月中の輸出入總額

先月の對外輸出は一億一千四百三十四萬三千圓にして輸入は二億一百四十一萬三千圓なりき

▲農民黨組織の新計畫

所謂農工黨出現の時局に見て帝國農會は農民黨を組織すべく努力中にあり（昨夜着）

ある

▲エ　シア號　十一月廿九日當港發十二月五日ホノルへ着、同月十四日横濱着

▲ルシア號　十二月廿七日當港發一月二日ホノルへ着、同月十一日横濱着

▲エシア號　二月十四日當港發、二月二十日ホノルへ着、三月二日横濱着

▲ルシア號　三月十三日當港發、同月十九日ホノルへ着、同月廿八日横濱着

荷ばキャナが號寄港既もあるが同船は世界一周航海に使用さるべく目下の處ホノル、寄港は往航のみにて復航は寄港しない

●酒類密輸船

が昨日又々押收さる

最近デスカヴァリー島に於て酒類密輸の本據に其筋の大檢擧があつたが昨日又々同島附近で警察當路と稲妻迅速に協同で二度の密輸船を押へた、一度はヴィクトリヤのサイレン號、一はアナコーツの分で共に昨夜美府に引張つて來られ猶昨日は四人のものが逮捕された

●牧師協會

神癒の正否

を未だ決定せず

會計報告も延期

プライス牧師の神癒の審判も昨今漸く下火となつて來たが同牧師を美府から呼んで傳道運動に努力した晩香坡牧師協會は既報の如く所謂神癒に就て之が正否調査の爲に委員を擧げてあるが協會は昨日會合を開いて問題を議したところ結局キャンペインに就ての

＝會計方面丼に

神癒の効果如何に關しては當分發表を見合はす事とし特に神癒に就ては愛に擧げた特別委員の調査完了を待つことゝ爲つたがプライス牧師のエヴァンゲリストとしての態度に關しては之を感謝し稱讃するの決議を通過した、斯うして感謝決議をして證して神癒の方は明言を避くる事となるかも知れないが兎に角協會の中では今でも神癒の件には反對し居れり

●來る九日

攝政宮殿下

＝御渡歐活動寫眞を

ステプストンで映寫

常市スターに於て一般在留同胞の爲めに映寫し非常なる喝采を博した「攝政宮殿下御渡歐活動寫眞」は來る九日午後八時よりステヴストン漁者團体後援の下に當地公會及びステヴストン美以教會合同主催にて同地オペラ・ハウスにて映寫する事となつた、同寫眞は特に宮內省よりの技師をして撮寫せしめたものである事は

◇已報の　如くで、同地に於いて映寫後、當市語學校生徒の爲めに一回映寫し、すみ次第返却するのであると、ステヴストンに於ける入場料は大人五十仙、子供廿五仙にて附屬小學校生徒には割引して見せる事になつてゐると

●共產主義者等

百餘名の逮捕

日露交渉開始に內閣は贊意

（東京廿日）　邦人の共產主義者幹に社會主義者等百名以上は本日早朝（）に於て逮捕され、彼等は共產社會の實現に就ての陰謀を企てたりとの嫌疑にて當局は發表せり

（東京廿日）　日露關係は從來せざる局面を展開し來れり、內閣は日露交渉開始に就て之が協定の爲の豫備交渉を開くことに愈〻決定せりと傳へられ筋より明知されしと同時に、勞農政府が日本政府倒潰の共產主義者の陰謀に對し援助を與せりとの報道は確實の事實を傳へるものなりや如何不明なるが其筋は之に依據して陰謀業の發覺の發端と見なし百名以上の社會主義者を逮捕拘束した

露交渉に關する

△閣議の決定に就て

は未だ公表なるが高官の言に依れば閣議は對露交渉開始に決定と決し但之が進行順序は追つて之を定むる事とせり、內閣は通商開始に就ての露西亞の要求に依つて行動したるなりと

●シ・ピーの布哇寄港は

＝二月廿九日發の

エシア號からと發表

像て報道したるシ・ピー・アール太平洋郵船ハソイ寄港計畫は今秋

施されると、但長く

るや否やは不明であるが同會社は左の期日に依りバンクーバーのエシア及びルシアの

＝大快速

船をまわして

ル、經由日本に向ふ新航路を開始する、其寄港日割は左の通りで

●支那人經營の

洋食店對手に

＝女給の勝訴

ヴィニー　リスレーは此程店主から解雇されたが最低賃金法に依つて取り前八十三弗があるとて之が要求の出訴を爲しカウンター・コートでラッグルス判事から原告勝訴の判決が下つた

◇最低　賃金法ではウエートレスは一週間十四弗を最低限とし又一週間に就働四十八時間以上

に亘るを得ず、サーヴァタイムには特別支拂ひを爲す事に規定されてあるがリスレーは食事付で一週十弗を貰ひサーヴァタイムは一文も與れないと申立て〻立證し計算すると丁度八十三弗になつた

●寫眞撮影と

場所の選擇（三）

河邊　精一

◆西晩香坡——フェリーより直に線路を左へウエスターン停留場迄の間に於て、殊にホーリーパーンの附近には繪になる所が多い、又フェリーより十仙の自働車に乘つて終點迄二三丁行くとパークがある、此處で二枚撮影の後自働車道路をグレート　ノーザン・キャナリーまでの間に實に面白い箇所が澤山ある、更に進んでコールフィルド、ポイント　アトキンソン等は大概の方の知つて居る通りの絶景である。汽車に乘つてイーグル・ハーバーへ行くと此處には停車場が二ケ所あつて手前の分はケーン・ピーチと云つて、先方の停車場で下車すればキャナリーに達する、此の地はケーン　ピーチより更に寫眞に好適地で、渡し船で島へ渡れば一層いゝものが出來る、一ダズン位の種板は是非共用意して行く必要がある。

◆ホース・シュー・ベー——此處は御存知の通り餘りいゝ場面はないが三二枚位が關の山でせうけれど停車場から左に、北に向はずに西の方へ降つて行けば海岸へ出るが、此處には可成り撮影の場所がある、更に鐵道線路をイーグル・ハーバー迄歩めば此の間に中々捨て難い所がある。

◆其他ポーエン・アイランド、シサイド・パーク等思ふ存分の撮影が出來る事は疑ひなく、ホワイトロック、スーマス方面、フレザーの上流、インデアン・リヴァー等の各　その趣を異にしてゐる。

◆最後に一言したきは撮影は一人で他人の知らぬ場所を選して優秀なものを作ろうと思ふのは大きな間違ひで、たとへ一歩左右に動いによつて、たとへ一歩左右に動いても居ても圖面の上には非常な相違を來すものであるから宜に研究して撮影する事が必要です、別段遠方へ出掛けなくても「獨日春を尋ねて春を見ず歸り來りて我家……」云々で何處にでもよい物があるのです、如何なる種類を他は自分は下手で笑はれるなと思はずにどしゝ出される事を希望いたします（記者談）——以上は素人寫眞の第一人者としての河邊氏の注意であるが明日は米國イリノイズ州立大學を卒業した若田勝之助氏に玄人としての注意事項を書いて頂く事に致しました。

●獨逸語の

教授禁止は

憲法に違反

米國では大戰時中方々の州で學校の獨逸語教授を禁じたがネブラスカ州で此規定は憲法に違反したと云ふ廉で問題された所ロバート・マイヤーは之を大審院に上告してあつたところ愈昨日判決があり戰時中の州の右規定は憲法違反であると宣告された

●警察の

倶樂部征伐

＝明日から始まる

新鑑札を受けて麥酒を會員が飲むと當市內に七十一を算するが之以外に今猶遊治に麥酒を分つて居るのが多數にあるので警察當路は鑑札調査を協同で明日から之が大捜査を始める事と爲つた

●ハモンド通信

ハモンド日本人日曜學校に於ては去る二日午後五時からフレザー河岸に於てピクニックを催すべく準備つたが生憎雨天の爲め同地小學校に於て各自持參の雜肴をひろげ、後ウエルス牧師指導の下に遊戯をなしアポッツ夫人よりアイスクリームの饗應を受けて散會したと

◇ダッグ・デー收額　先週十日曜日當市で擧行されたヂェネラル病院の爲のダッグ・デーは收額三千八十八弗六十二仙であつた

◇晩香坡ラムバー邦は來夕六時十五分からバウエル球場に於てハンベリー邦と戰ふ筈

◇ダブリン四日發の電報によればアイルランド對インドのデヴィスカップ戰はアイルランド邦の勝利となつた、アイルランドのマクグリアは印度のジャロブを六—四、六—二、六—四で收つてある、アイ邦はフランスと戰ふ筈

◇神奈州青年會の人々が中心になつて潮干狩團を組織した

◇協樂案內◇

◇浦谷商店の婦人及び子供用夏物は大好評で賣れ行良好であると

◇電話番號變更

◇已報の　如くで、同地に於いて映寫後、當市語學校生徒の爲めに一回映寫し、すみ次第返却するのであると、ステヴストンに於ける入場料は大人五十仙、子供廿五仙にて附屬小學校生徒には割引して見せる事になつてゐると

●來る九日

攝政宮殿下

＝御渡歐活動寫眞を

ステプストンで映寫

常市スターに於て一般在留同胞の爲めに映寫し非常なる喝采を博した「攝政宮殿下御渡歐活動寫眞」は來る九日午後八時よりステヴス

ステヴストンに起つた庄田氏の盜難事件

稅務官吏は僕が連れて行つたのだと三宮氏辯明す

庄田氏の盜難事件については昨紙に報じたる所なるが、右に關して三宮幸一郎氏は記者に對して左の如く語る所があつた

新聞によると僕が連れて行つた樣になつて居るが、此の前のサンデーに麵と酒の檢擧に行く樣になつて居たのを三日に行つたので、言葉も解らないから行つて臭いと云ふので僕が連れられて行つたのです

連れて行つたのか、連れられて行つたのか兎に角其邊は

◇保證の　限りではないが三宮氏は恁う冒頭を置いて僕は日本人に迷惑を及ぼさない樣に、知らないで麵を遊つた人にも罰金なんかを科せられない樣にする爲めに行つたのです、最初フィニックス・キャナリーに行つて調べてもう歸るかと云つたら、もう少し調べると云つたので僕はついて行かなかつたんです、そうしたらあんな事件が起つて終つて、あの男は十五年も秘務署に勤めて居たのだそうですが馬鹿な奴です、二人の稅務吏はチーフのカーで行きましたが其後何うなつたのか知りません、兎に角僕が連れて行つたのでない事、稅務吏は何時でも取調べが出來ると云ふ事を書いて貰ひたい

と語つた、がステヴストンの人々は三宮氏自身の行爲であるとしてひどく憤慨してゐるが

◇日會で　も稅務吏の職權其他に關して取調べるとの事であつた、なほ

一、インランド・レヴェニュー・アクト乃至は州の禁酒法に違反しかとのある者

二、ホテルキーパーであるとか酒の方の營業に關係して居る者等を賣つて居る者

三、ソフト・ドリング等を賣つて居る者

四、密宿者

等はたとへパーミットを持つて居ても酒を遊る事は出來ない事にオタワで發表された

●獨逸語の

教授禁止は

憲法に違反

米國では大戰時中方々の州で學校の獨逸語教授を禁じたがネブラスカ州で此規定は憲法に違反したと云ふ廉

●來る九日

攝政宮殿下

＝御渡歐活動寫眞を

ステプストンで映寫

常市スターに於て一般在留同胞の爲めに映寫し非常なる喝采を博した「攝政宮殿下御渡歐活動寫眞」は來る九日午後八時よりステヴス

運動界

◇晩香坡ラムバー邦は來夕六時十五分からバウエル球場に於てハンベリー邦と戰ふ筈

◇ダブリン四日發の電報によればアイルランド對インドのデヴィス

◇晩香坡市パウエル街二六一の森鶏肉豆腐店はシーモア一八二九エルに變更

◇母の會　美以教會母の會は明日午後二時より同教會內で開催

◇新婦會　聖公會では明晩八時半から洗禮志願者の爲めに特別婦會を開催すると

◇晩香坡市パウエル街二四三電話シーモア一六二七

◇當國政府故郵事部屆出願書

◇加賀丸六月十一日晩香坡市パウエル街二三二電話郵事務所シーモア八二〇七自宅ノエヤモンド一八六七

◇シービーアール切符販代理

日本郵船

井手商會

◇晩香坡市パウエル街二三二電話郵事務所シーモア八二〇七自宅ノエヤモンド一八六七

流星・光

佐藤紅緑

【二十八】

崖そひの路

光ちゃんは歩きながら一時間こつちの出來事について考へてゐた。北振離れて來ると、やつと我身にかへつたやうに落付いた氣分になつた。生々として記憶が、いろ〳〵なことを思はせる。考へつゝ首を捫れて後からほんのりと照りつける秋の日の、暖味にあたる樣な柔かな光線に白い襟足を蒸され、埃と石ころ交りの陽炎立つ坂道を、とん〳〵と降りてゆくのが又なく快い氣持であつた。

方には靄のやうな美しい海がひろけて、直線の下にさあ〳〵と浪がしてゐる。岩いどころに絡つた山た松の間に白い水脈が舞ふのも足の下になつて見ればつて彼女の眼にはさういふ物が映らなかつた。

「オヒとに微溶な風景ね、あの指環一つだけでも大變だわ！」

はた〳〵といふ草服の音につれて、曲白いやうに側手づいて、動いてゐる自分の着足、その汚げな爪先、無意識に視詰めて歩く彼女の眼には、ほ之新しい印象として殘つてゐるお嬢樣の姿――眼いばかりの服裝が蛇ら虹のやうにちらついた。

「ふ　並のある人は逃うわ、あゝやつて振つて居られる人だもの」

一時は、姫さしいやうな氣がしたなのやうに美しく着飾つて歩いたらそんなに愉快だらう、孔雀が羽ひろげた時のやうに勝りの心一杯に光つて、凡ての同性――女ど、ふ女が目の下に小さくなつて見ゆるであらう、なぜ〻想像もしたそして見すぼらしい自分の服裝を顧みて、半襟一筋拵るにも一月ようの、やつとの思ひで、それも不滿足の物で辯めなければならぬことなどを思ひ寄せると、涙ぐましいやうな暗い心持になるのであつた。

「ばかぢもね」

嘲思ん直しをしる。われは虚榮といふものである。衣裳や帶、指環そんものがそこに價値がある。それ滿足するやうな人なら、極めて幸福。そして見すぼらしい自分の心に心を惹かれてゐる――寄ろ肉だけの機械である、うの女の時りはもつと〜高い處に在らねばならぬ。

「然うよ、あんな人よりも御人形の方がもつと綺麗だわ」

と思ふと、からりと胸が空いてひとりでに冷い北叟笑みも浮いて來る。

「金を持つてるからと言つて、威張つてる人の氣が知れないわ。金に見放されて、虚榮の夢が覚めた時には何のでせう、オホ、考へると可笑くなるわ」

痛快らしく笑ひ聲を漏らした。

けれど辯うかといつて、今自分が貧しい生活に悩んでゐることが、決して幸福だとは思へなかつた。富める人を見るのが、仕方なしの嫉めであるかのやうな寒切つた果敢なさが、心の底の何處かに淀んで居た。

「あのお子さんがほんとうの奥さんかしら……さうぢやないわ、餘程醜立が遠うもの……やつぱしであらうが、此處は小幡の別、嶽接遇は、果もなく彼女の心を揺すぶり立てゝ、今にも父が此世を去つたなら、便りのない孤兒にならねばならぬであろうか。なぜ〻そんな行先々の事まで思はせた。

「止しませう、こんなことを考へるのは……もう運動會がお仕舞になつた頃ぢやないかしら、先生に叱られると大變よ」

ふと心づいて、急に駈出した墓の先に、ひよつこりと大手を擴げて立塞がつた者がある。

「待つた〜、待つたといつたら待ちなせ」

「あらッ」

光ちゃんは、吃驚して後ずさりした。

「やあ、夜中にあらで、眞靈開幼子を大勢連れもせず、一人ですたは〜通るとは、いよ〜もつて怪しい女、察する所この闕を越す氣、此處は小幡の闕、嶽

朝の殘燈陰蔭のため宗門殿の嚴しい堅め、さあ有り樣に名乘つて通れ！」

怪しげな假裝、それが文福で後には若旦那が立つて居た。

「おい、止せ〜、悪いことをするな」

行路難（廿二）

正木不如丘

役者は一寸眼でおれに合圖をした。おれは彼の側に倚る、彼れは小聲で

「何か強付く注射をしてやつて下さい、時々かう云ふことがあるのです」

おれは承知して室を出た、そして往診カバンを持つて來させて、注射器と注射劑を出す。おれは默つて彼女の袖をまくり上げて腕を消毒する、彼女は一言も云はず、彫刻の如く靜かである、おれが注射針を腕に刺した時彼女は一寸ピクリとしたが又同樣の姿勢を續けた。五分後彼女の手は滑る樣に役者の裾を離れる、一寸微笑を役者が漏らしたとき、木が鳴り出す。

「直に眠るのです、男を呼んで附けて置きます、滅に恐縮でした。もうどうぞお席へ」

おれは室を出て觀覽席に就いた幕は上げられたのである。

おれは芝居を見ながらも、女の事を考へて居た、三幕目が開いてその役者が舞臺に上つた時、おれは樂屋へ行つた。そしてその戸を一寸叩いた。「はい」と男の聲がする、戸を開けると男が一人小脇を讀みながら、昏々と眠る女の傍に居る。

「先生ですか、さあどうぞ、よく眠つてゐます」

「さうですか」

おれは中に入つて戸を立てる。男は座布團をすゝめた。

御菓子製造
書籍雜誌類
バウエル街四三七
鈴木菓子店
電話ハイランド七七一

The Sumitomo Bank of Seattle
802 3rd Ave., Seattle　Tel. Ell. 4611
日本向圓貨定期爲替手形　利息六ケ月以上年六分
郷里送金　日本全國各地（無手數料にて迅速に御屆け致候）
當地弗貨預金　定期預金　利息六ケ月年四分　一ケ年以上年五分　貯蓄預金　利息年三分の割
銀行一般業務　確實迅速に御取扱候
シアトル　住友銀行
頭取男爵　住友吉左衛門

●ギヤスリン
●タイヤー修繕
自動車用各種油並に附屬品
ゴーア街二三一　電話シー一〇二八
B C オート

上等廣島菜漬　野菜種各種
新荷着
バウエル街二〇五
下村商店
電話シーモア三三九三

手打うどん　そうめん　ばい
干うどん　そうめん　卵入うどん
晩香坡市ダフリン街一七四　電話フェヤモント一四〇六
燒麩製造賣
卸
曾根製麺所

夏衣の御用は粹を東山の
ドレス、オバコート、スカーツ
スエター、ウエストを
御撰び下さい
晩香坡市バウエル街三二八
東山商會
電話　シーモア　八七二三

野外清遊の好期！

室内閑潔、各室湯水スチームヒーター附
等旅館
ホーム・ウオールド
バウエル街三九六
電話シー三七八八
高橋菊助

港通信（五月三十日）

日本人住宅排斥がサンピドロ港に飛火

東洋水産の小川清雄氏の宅地購入が導火線となる

立退き――運動の會合を今明日開催

サンピドロ港の東洋水産會社會計小川清雄氏は同地平衡近くに息子の爲めにロットを購入し之れに家屋を新築せんと過般一部に着手したところ猛しなくも又

◇排斥の騒ぎを起す

附近の有志者は暗つに相住する白人等は敢目前の一回の會合を催し附近の人々連署して北筋に請願するため目下白人にサインを求めつゝあるが彼等は今明日中に更に第二回の會合を催し其侍の立ち退き

◇運動を開始

すると云ふ右に關して同地の有志者は暗つて曰く「恐らくこの騒ぎは紐府から傲慢して來たのだと思ふ勿論サンピドロ自會にも相談はしてゐる管だが小川氏側では強硬に反駁する態度を示してゐるさうだ」と、

◇明一所によると今回の排日騒ぎを起した張本はサンピドロ港に於ては比較的上流階級の住宅區域だと

布哇通信（五月二十日）

パウイロ耕地に於ける同胞の血塗れ騒動

親の仇を討たんとて鋭利な庖丁を持つて斬り付く

布哇島パウイロ耕地に於て去る日曜日午後四時頃同耕地なる十九歳ばかりの青年が藤吉某と云ふ者を鋭利なる庖丁を以つて刺したる事件があつた同日の夕島人で河田男三郎と呼ぶ六十歳前後の老人にて日が悪く同地ではマクレと云へば誰一人知らない者はないといふ人物である紐府に於てもこの河田老人と熊本縣人藤吉某（四十二三）はハウスのとに就て談合するところがあつたが何等かの

◇行違ひの生じたならん遂に呼び捨て口論となつた此れを見た一比島人は河田老人の息なる熊雄の所に駆け付け、おい今前の親父は藤吉からひどい目にあつて居ると注進した是を聞くや熊雄は鋭利なる庖丁を持ち出し一目散に現場へと飛んだ其して今しも戸外に出んとする藤吉を捉へ出ら所先へかけて突き込んだ其して扱かんとしたが容易に扱ら得ず金身の力を込めて扱き得たと思ふや再度が先を刎りつけたそして悠々として歸宅し身を

◇椅子に横たへ（煙草を吹かすのであつた。かくて彼は間もなく官憲の爲め捕縛され今はホノカア未決監に收容中である。彼の父明三郎は早速たことをして

前羅府市長が捕縛さる

親を刺殺したとの嫌疑

羅府通信（三十日）

前羅府市長エッチローズ氏は月曜日午後四時第二十三街の自宅に於て捕縛され郡立病院へ檢査に廻されたが三十一日すで病院に於て六月四日に公判がある筈なる時々正氣を失つて狂ひ廻り手當り次第に亂暴を働いたり自殺する形跡があるので遊君から聞へたものだと。彼は一九一三年に市長に選擧された事があると。

御菓子

晩市パウエル街三九二

住よし

電話シーモア四四七五

御めし

うどん

そば

砂

パウエル街三五〇

高田政市

電話シーモア三八二七

御めし

うどん

そば

高

パウエル街三五〇

喜らく

電話バイ一〇二八

めし

すし

ぜんざい

ひやむぎ

氷

色々

助産婦案内

メイン街電話シーモア八五二〇　西澤すみ子

晩市プリンセス街二一五ユレカルーム三階州一號室　電話バイ三四九九ルル　高橋喜志

パウエル街二〇三　電話シー二五〇六エル　田邊よし子

パウエル街三九六ホテルウオルド二〇五―六號室　電話シー八〇八八　立石哲子

パウエル街三九六ホテルウオルド一一三號室　電話シー一一四三ワイ　渡邊糸子

電話シーモア八八參　千葉客自動車　晩市メイン街二〇八番

營業品價格

○素麺　小箱　四弗
○同　一斤　二十仙
○干温飩　小箱　二弗七十五仙
○同　一斤　十五仙
○干そば　小箱　二弗七十五仙
○同　一斤　十五仙
○削かつを節　半斤入　三十五仙
○ッニ　一瓶　四十五仙
○ジンサイ　一瓶詰　三十仙
○松茸水煮　一鐘　三十仙

259 Powell St. Vancouver, B. C.　香村商店

FORD TAXI　メーン街二二八　フオードタキシー　電話シー七五五七　石坂、富山

Wisteria Field Dental Laboratory Rubagate Art Work　藤原歯科技巧院　藤原ゲルベート　美術院　パウエル街六〇六

ヤスクテ　ハヤイ　タキシー　高橋　一ツキタ　SEY. 3772.　night & Sunday High 1202 X.　マクラリン式五人乗

プラマー仕事　水パイプ設計流し付け下水まわり仕事等は出來る限り支拂方法で御用勉強致します　月賦に應じます　御電話で御呼び下されば直に參上致しますから何卒御用仰付願上候　晩市東ジョーヂア街參參壹　ダブリュ、エー、ブラウン　電話シーモア七七〇

漁業用具一切　△ヤスリンエンヂン　△ランプ、オーエング　VACラバブーツ　ボードワード　リプセット　Phones: Sey. 6031-6032　58 Water St. Vancouver, B. C.

新鮮なる切花　鉢木物、切花等は日毎に取替へます　壹弗、五十仙　ヘザー花屋　市立病院前（ザー街二五三　電話フェヤモント三八九二

大工　東カドバ街六四三　重井上福野島　電話ハイ五三六六エル

和洋雜貨食料品卸小賣　晩市パウエル街七八八　近江屋商店　電話ハイ一二三六

婦人、子供衆衣類切地色々到着いたした　晩市メイン街二三六（モントリオル銀行北隣）　上田ども

潔なる貸ルーム　店二階は

托兒所新設　乳兒は勿論或は遠隔の地方に御住の方にて當市に通學なさる子供さんを御預り致し最も親切に母となりてお世話申上げます御希望の方は御來談下さい　晩市東ジョージア街七三八　奥村雪子　電話ハイランド一二四九エル

押灸効能　腦病、リウマチス、神經痛、胃腸病、血の道、筋痛、淋病　此外諸病一切　晩市アレキサンダー街三四二　公認　溝邊源三郎　電話シーモア四〇四六エル

▲上等請合種子物　▲豌豆、蕪、菠菜、午蒡、英豌豆、大根、蕊、白菜、白菜、新菊、法蓮草は特色です　▲當園の種物類は十八年間の經驗を以て最良の種類をえらびし自作の種物で決して受けり寶ではありませぬ　園主　佐々木習最　S. Sasaki P. O. B 635 New Westminster, B. C.　取次　重本商店　武田商店　晩市　前川魚店

晩香坡市ゴーア街三二九　加奈陀日本人會　The Canadian Japanese Ass'n. 329 Gore Ave, Vancouver, B. C.

EVERY WEED IS GUARANTEED　晩香坡市メーン街アレキサンダー街角　電話シーモア一四五八　日本オート

自動車附屬品一切　御便利のガソリンテケツ販賣　特色としてガソリン要求の節は市内何處にても持參致します

御旅館　各室ステームヒーター及湯水の設備あり　プリンスルパート郵函七五　持田旅館　電話六五九　此度横濱正金銀行と持約致し當地カナデアンバンク・オブ・コンマースを通じ無手數料で日本各地に送金致します

和洋雜貨食料品日用品一切　ポートエシントン　亀田商店　P. O. Box 27 Port Essington, B. C.

▲和洋食料品一切　▲陶器類　スキーナ河ポートエシントン　岸本商店　郵函三一

薪石炭販賣並びに運送業　有何れも廉價迅速に御用命に應じます　住宅シー五七七六エル　電話秋山金物店シー四五五七　小宮吉藏　晩市東カドバ街三七二半　同パウエル街三六四方

靴商案内　（エービーシー順）

パウエル街三三八　加藤靴店　電話シー二二六九

パウエル街四三三　濱垣靴店　電話バイ三九五九　住宅アレキサンダー四一四　住宅バイランド三三五エル

パウエル街二五八　小澤靴店　電話シー三七一一　住宅東カドヴァ街五五七　電話バイ三〇四二ワイ

新規御注文塗替も格安に可應候　薩摩合羽製造所　薩摩合羽は表黑裏赤　中間に油紙入　パウエル街一三六半　坂上利三

按摩針灸術　電話にて御用仰付け下さい　ユーコン街ミカド倶樂部裏　山田政治郎　電話フェヤ四八三五アール

手打うどん　同そば　し　す　◉仕出し致します　鍼灸點　パウエル街二四六　新谷三吉郎　電話シーモア三四五五

Dr. Moody

規定手數料の半額にて治療致します

歯科醫として名高き　ドクター　ムーデー

治療料は極めて勉强し規定手數料の半額にて　十八年間のギャランチー　治療手術はドクタームーデー多年の經驗により　痛痒を感せしめずして背樣に滿足を與へます　特に日本人諸君の患者を歓迎致しますから御友人にて尚に御苦しみの方は何卒共々にお出で下さる事を希望致します　ヘッドオフイス（スチングス街メーン街角）　ドクター　ムーデー　ブランチオフイス　ステプストン・ナンバーワンロード　停車場裏筋向

寫眞　晩市メーン街二二八　有門寫眞館　電話シーモア一六八五エル　ステプストン市停車場隣り　同支店

三光大聖不動明王　如何なる難病も加持祈禱に依り必ず全快す　如何病名並に何回の加持祈禱にて全快するかは御照會次第に早速豫告を致します　心臓病、肺炎、腦病、胃病、リウマチス、頭痛、子宮病、腫物、神經病其他如何なる難病難産にても必らず全治致します　京都醍醐派　三光共立本部　支部長　水口教傳　ステプストン郵函四三五

男子の洋服　スタイル、品質、技工　多田洋服店　晩市パウエル街三五五　電話シーモア八〇三五

代書　領事館諸願屆　英文出生屆其他諸願屆　申請並に歸化證に日本行旅券附手續登記公證契約書作製　晩香坡市パウエル街三五五　電話シーモア四八二五　日本土地仲買社　中井幸平　商事取引　各種保險　郵船　日本郵船　シーピーアール　大阪商船　土地公債　賣買開墾　切符販賣

Japan Realty & Brokerage 335 Powell St. Vancouver, B.C.

味噌醤油並に雜穀類卸し　精米の元祖　朝日精米所　パウエル街八二一　電話バイ一五二二

パウエル街三三一　電話シー壹參參五　岸本カルクス錠代理店　新見商會　T. NIMI, 331 Powell St. Vancouver, B. C.

カルクス錠　（中年以下の人）　心臓病、リウマチス、胃腸病、頭痛症、脚氣、ノボセ、神經痛、ツワリ　岸本博士發見のカルクス錠は上記諸病に對し特効あります故病者は一日も早く御服用遊ばせ　定價二弗五十仙　送料不要

特方カルクス錠　（中年以上の人）　心臓病、喘息、腦貧血、神經痛、不眠症、胎毒、寢小便　特方カルクス錠はカルクス錠と違ひ上記の諸病に對し特効あります病者は一日も早く御服用遊ばせ　定價二弗　送料不要

Abbey's SALT　頭痛と背中の痛みに特効あり　飲みいです　何れの藥店にもあり　アベーズ・ソルト

藥王近藤　最近着荷御案内　ホシ胃腸藥　二十仙、五十仙、一弗　ホシ下劑　二十仙　五十仙　ホシ小兒胃腸藥　二十仙　五十仙　ホシ小兒風藥　二十仙　五十仙　ホシ小兒結核藥　二十仙　五十仙　星小兒下痢止　二十仙　五十仙　星小兒下劑　二十仙　五十仙　星小兒虫下し　二十仙　五十仙　其他巴里の化粧品　日本の化粧品。御望みの。上等の男女小間物化粧品が澤山着荷しました御値段は精々大勉强で差上ますから是非御一覧を願ます　市内は電話……地方よりの御注文は御一報次第直に郵送致します

郵便切手賣捌所　近藤特許賣藥店　Phone Sey. 4768 390 Powell St. Vancouver, B. C.

男物一切　晩市パウエル街二一八　日英商會　電話シーモア一六〇〇

貴金屬寶石類　金銀時計並修繕　和洋美術、雜貨　新西院市コロムビア街八〇九　中村時計商會　電話一〇六九エー　店主　中村助次郎

50¢ TAXI　ハフタラー　タキシー　晩市パウエル街二四八　安田兵吉商店　電話シーモア一二六九　夜間十一時後　電話バイ一二八七六ツー

精製各種素麺安賣　東ジョージア街四二三　花旗製麺廠　電話バイランド一六七

明治奇聞　寫眞の仇討

（第八回）

猫遊軒伯知講演
根上義三郎速記

「大川端の黑い影」

松木玄順は伝法の孟がアメリカから戻るを待ち受けて居つる是は殺とし、と玄に驚動が出來ました

それはどう言ふことだと中すと川家の分家で細川能寺と云ふ西五千石を領する大名がございます、下屋は吾妻橋向ふ、本所中郷、檜ケ輪が黑ツ毛で蕊のやうな形をして居ますから、俗に是を細川と云ふ、その細川侯の家來で山田傳兵衛と言ふ者の所より浚ひが來た、四より玄順は知つて居る仲ですから侯の五助を作れて、この見廻にまわつた、老母は分幸しんでゐたが、玄順が願で大分幸しんでゐたが、玄順の測割した頃に依つて客者も御長

吹かれた方が宜い、それに今夜はひし暑い猶以て水遊をぞら～～るが宜しい　五「左樣でございますか、わたくしもお酒を御馳走になりました、併しそれは一本、一合五勺もございましたか、一体女中が間違げで、無くなつた時には最う一本持つて來るのが當然、それを貴下直に御飯を持つて來ました最う一つ頂戴いたすとも云へず、嫌なく御飯を頂きましたが、唯ホロリとしたばかり、どうかモツと酔い度いものと俱待ちで賑立ちを致しました　玄「何だその賑立ては　五「賑に足を踏けまして、ひつくり返ります虹の方へ酒が下がつて來ますから酔ふたらうと存じまして　玄「大変な事をしたな　五「所が中々酔ひません、貴下は澤山召し上がつて酔つておいでなさいますから、川風に吹かれて宜い心地でございませう、私は少しも宜い心地ではございません　玄「宅へ帰つたらば飲ましてやる　五「それは有難いことで、今日の御病人は山田樣の御新造樣でございますか、　玄「イヤ、御隠居だよ　五「へエー御隠居と言へば年寄りで　玄「左樣御老年樣だ、今年七十一とか申したよ　五「へエー大厨生きたもので御病氣は何でございます　玄「願だな　五「元氣言つてはいけません、憂アなぜ氣のあるわけがございません、願の起るは若い女で、それも美人に限ります　玄「馬鹿なことを言ふな、年寄りなればとて願はある　五「生意氣な奴だ　玄「何を中す」　話しながら遂麻横町を右に形の濠細の側まで來た、すると玄に水戸樣の石亂塀がある、その石亂塀の中へ一人入つて行つたやうに見えたがやがてそれが岸に立つて、川を見てゐる樣子、向ふは剛形通り、チラチラ灯火が見える、その頃の本所の大川端は夜になれば往ら來もない、茲は町家が少く、何處を見ても旗下邸、一層ひかでございます　玄「五助、彼の川の端に誰やら立つて居る　五「へエー、あれは河端の化物でございます、人間のやうに見せて化かさうとする、どうも此邊には大そう河端が居ます　玄「イヤ～、あれは確に人である、あれは身を投るのかも知れん」

見落す勿れ

何處の家庭にても是非一個を備へられよ

現代治療器中の最高權威として名聲嘖々たる本器は多くの專門大家並に世論の士より効力の的確なる事を證明せらるゝ、使用法簡便にして少しも危險なく婦に使用出來夫成を覺ゆ

オキシバザー　一組
金三十二弗

近來頻出せる電波療器は全然眞なり則效なく不便なく効力永久不變にして電池なる處にても使用に少しも遜支なし

製造販賣元
東京市麹町區有樂町一ノ三
大日本オキシバザー商會
加奈陀一手販賣代理人
西第十一街二六一六
小野勘次郎

販賣所は當分左記の所に設ます
西第五街一五一七
中野靴店
電話ペヒュー五〇二三

見落す勿れ

天ざかる北の海べの御民われら皇手のめします魚とるうれしさ

◇

五月にみたぬをさなごにしあれど外に出づれば聲あげよろこぶ

◇

歌壇

高低のみちに車のをぢるときをさなごは手もてものにすがれり

◇

日本人が親子つれだち遊行くに白人ら目をそばだてにけり

◇

風ねつに
たんせきに
産前産後の惱み
神經衰弱の人に
一粒金丹
大々的に勉强致しますから倍蓰御引立の程偏に願ひます
一手販賣
一粒金丹
一粒金丹御試し下さい
内外寶藥何でもあります
晩市メーン街二一五
笠岡開進堂
電話シーモア九二四七
St. 215 Main Vancouver, B. C.

○日本米○加州米　落合商店
晩市バウエル街三六二
柳集元仁
○最新式ミシン
○ヴイクター蓄音機
其他何品にても

モリタキシ
タキシーの御用なら
電話シー二一四〇へ
晩市バウエル街三四四
森八藏
電話シーモア二一四〇
夜間シー三六七八ワイ

□□□子供婦人
同附屬品
ボンネット
きれ地各種
其他日本婦人向の品種々取そろへ有之候間多少に拘らず御求の程願上候
衣服
デビッド
スペンサー
DAVID SPENCER

▲こうじ卸小賣
御希望により仕酒及糀のもと御注文に應じます美味で經濟で好評です
印赤白味噌御使用なさい
丸一
晩市バウエル街四五三
一一ませ御注文は電話フェアモント四八三五エル
街二〇一八
一見糀屋

あんま　採療治
新式電氣治療器
バウエル街三六六
サーム　猪本キヌ
電話シーモア八貳壹六エル

春から夏にかけて
□御婦人用御召物
新柄は毛織木綿に係らず色々到着しました
是非御來店下さい
□其外毛系は春向の色合豐富
切地又は毛系見本御入用の方は遠近を問はず御一報次第御送り致します
バウエル街三二四
齋牛島　みやこ商會
電話シー五七七五

御めし
仕出し
バウエル街二五一
三好めし屋
電話シー四三二七

料理屋飯屋案内（いろは順）

晩市ゴーア街一三〇
一力
電話シー四〇三三

晩市バウエル街四四一
仕出し　林家
電話ハイランド一九九

晩市バウエル街二二九
千鳥
電話シー二六九九

アレキサンダー街三六二
よしの
電話シー二二五六

ダンレビー街一三九
うなぎそば　竹の家
電話シーモア四三五七

アレキサンダー街三二〇
樂々
電話シーモア四八一四

晩市メーン街二三九
音羽亭
電話シーモア八六九五

晩市バウエル街二四三裏
○福
電話シーモア六〇九五

バウエル街二五〇
井物鍋燒うどん仕出し
バテー　天狗
電話シー三五三八

ダンレビー街二一九
うどんそば仕出し
三玉屋
電話シー二四一八

晩市バウエル街二六六
日の丸
電話シー三四三三

晩市メーン街一一六
梅香
電話シー四三六二アール

バウエル街二六一
晩粹軒
電話シー四〇三三

●金類一切
晩市バウエル街二三〇
パウエル金物店
電話シーモア八七四六

姉人
裁縫實地教授所
獨得の教授法により多少裁縫に心得ある方にて裁斷法修得志望者に今回向ふ三ケ月
◎如何にして寸法を割出すか　◎如何にして型紙を造り得るか
◎如何にして誰でも容易に會得出來得る樣
理論と實際によつて教授致すに付て月謝其他委細左記へ問あはせ下さい
バウエル街四六九
小林三之助

晩香坡市バウエル街二四四
果物
煙草
前川運送店
電話シーモア二二四〇　稻本與十郎

晩香坡市西第五街二二一
電話フェアモント二二九七
和洋雜貨食料品
同　野丸商店
精米所

C. N. S. CO.
337 Gore Ave. Phone Sey. 839
Vancouver, B. C.
人員募集
シー・ビー・アール
ケットルバレー鐵道線働
日加用達會社
大日本郵船商船
シー・ビー・アール
各汽船切符販賣
（晩香坡市ゴーア街二二七）
（電話シーモア八三九）

和洋雜貨食料品
山科
電話シー二七七九

井物鍋燒うどん仕出し
天狗
電話シー三五三八

晩粹軒
電話シー四〇三三

日の丸
電話シー三四三三

梅香
電話シー四三六二アール

三玉屋
電話シー二四一八

晩粹軒
電話シー四〇三三

和洋雜貨食料品
西口商店
電話シー二六一
自宅九〇九X

洋服新調
クリーニングプレス
洗濯、染物、直し物一切
バウエル街五七八
齋藤洋服店
電話ハイ二八七

信夫屋旅館
室内清潔と食料低廉とを旨とし且つ丁寧に取扱申すべく候
バウエル街二三四
館主　佐久間太重
電話シー五六八三アール

日本行汽船切符取次仕り候
雜貨食料品
エキスプレス
晩市バウエル街四五三
郵函一二六四
電話ハイ四八九
堀善商店

男女洋服裁縫
クリーニング、プレス
ダイウオーク何れも入念
アボット街三二三ウッドワード牌
ノビーダイウオク
鮫島吉彦
電話シーモア二三八〇

辨當並にめしの御用は
電話シー五七八二
晩香坡市バウエル街三九三
○一めしや

お手輕料理
並に會席
梅の家
バウエル街三三二
電話シー五一八九エル

晩市メーン街二九〇〇
電話フェヤモント二七二二
スチート洋服洗濯
染物工場
晩市ブロードウェイ街一四六
電話フェヤモント二〇七八晩夜
樋田

和洋雜貨食料品
晩市バウエル街三七九
江畑商店
電話シー三八九五

▲木材輸出商
プリンセス街三三五
花月事務所
電話ハイ一四五
335 Princess Ave. Vancouver, B. C.

和洋雜貨食料品
皇港市第三街
山中商店
P. O. Box 16, Pr. Rupert, B. C.

和洋雜貨食料品
ポートエシングトン
東洋商業會社
大橋松次郎
P. O. Box 46 Port Essington, B. C.

●御旅館
晩香坡市取カドバ街五一二
熊本屋
田中謙太
電話ハイランド二三六

●男女洋服裁縫
丼に洗濯プレス直し物一切（早速念入）
バウエル街三二四
電話ハイ三三二
石崎仕立所

かさばこ製造
晩市ダンレヴィー街一〇七
電話シーモア四一六四エル
板熊

和洋食料品一切
精米業
貫つきも大勉强で致します
運送業
アレキサンダー街四七四
酒井精米所
電話ハイランド四五二

大工
道具
一切
晩市バウエル街二三八六
秋山金物店
電話シーモア四七五七
自宅ハイ一六六九エル

カジ屋
鈴木均
電話シーモア四〇〇九エル

エキスプレスの御用なら安くて早く親切丁寧な
江畑運送社へ
電話シー四八八四
シー三九九一
を御呼び下さい

時計販賣並に修繕
晩市バウエル街二四四
萩原時計店
電話シー四〇八四

和洋雜貨食料品
晩市アレキサンダー街四二三
福井商店
電話ハイ七一二
福井旅館

獨逸製マホービン
（製法は科學的　効力は徹底的　信用は世界的）
價額はタッタ九十仙（一パイント入）
御注文の節市内は早速持參致します地方の御注文は郵税共に金一弗御送り下さい
荷造りは入念に致します破損の憂ひはありません
バウエル街二四九
賣藥商誠心堂
電話シー四八八四

新荷到着
最上等の蘇格蘭製
標準尺サモンギルネッツ
今回蘇格蘭から着荷しました賣切れにならぬ中早く御注文下さい
晩市ビーター街五〇〇（タワー建築）
クロフオードスチュアート
代理者　ジエー・エス・テート
電話シーモア五五五

東洋貿易會社晩香坡支部
主任　柏政吉
西（ステングス街二〇七
ドミニオン建物内二〇六
電話シーモア三六四七
中込所　濱垣事務所

T. MAIKAWA
369 Powell St.　Vancouver, B. C.
新荷到着
新種子各種
江州澤庵
横濱澤庵
茄子醬漬
奈良漬
丸千鯛
千切大根
九切大根
花切大根
トロロ芋
サワラ粕漬
綱細煎魚
五島ノルメ
氷コンニャク
千酒
ダコ
粕
花ゴボウ
瓜船
生ボーロ
花アラレ
港アラレ
煎豆
晩空豆
其外種々
晩市バウエル街三六九
前川商店
電話シーモア參七貳壹

晩市メーン街壹壹貳
電話シー八五二〇
ターメー自轉車店

自轉車界の福音
特別注文安全な經濟第一なビクトリイ號
特價四十五弗及四十七弗五十仙一ケ年保證付
附屬品一切
數に限りがありますから直ぐ御注文願上ます
四十弗
大人用　四十二弗以上六十弗及八十五弗
モーターバイキ　七十弗　各附屬品一切
新古取替月拂賣出し
現金十五弗毎月十弗拂
中古十五弗以上大勉强
英米加製附屬品一切
見本無代進呈