Vol 17 No. 4523 Monday April 17 1922

TAIRIKU NIPPO

大正十二年四月十七日（月曜日）第四千五百廿八號

大陸日報

TAIRIKU NIPPO
THE CONTINENTAL DAILY NEWS
Published Daily Except Sunday
135 Cordova St. E.
Vancouver, B. C.
Published by Yasushi Yamazaki

本紙定價 壹ヶ月 六拾五仙 四ヶ月 貳拾五仙 但一切前金ノ事
廣告料 壹ヶ月 八拾五仙
發行所 山崎屋本人
晩香坡市東カ街一三五
電話 バンクーバー 三〇六五

△各種レコード利潤樂器
△乳母車、家具、玩具類

THIS MAS

電話シーモア二四六〇

的矢印 日本米 亀甲万醤油 大樽 小樽

此の外弊店の賣でない品物でも御用命に依り御便利を計ります

電話シーモア三四二三

大陸時評

ゴルドマンの露國觀（五）

◇二ケ年間の研究發表

ボルシェビキイは、一部分は無學な農から借りてゐた政權を用ゐて強ら權力を占めたが、やがて別の途へ踏み入つて了つた。其方へ進んだ第一歩はプレスト・リトースクの講和であつた。

レーニンは、たゞ「革命の保存」の爲めに其の「聲明」の批准を主張した。トリヤ・スピリドノーフは、主張を異にする他の革命家——其の人達にとつては革命は政治顧問の爲の顧問ではない——と同樣に平和に反對した。彼等は、明らかに講和は小農の要求を滿足するものであると云ひ、獨逸の侵略者を南部から追ひ拂ふことを熱心に主張し、夫れはボルシェビキイの政策的政綱を放棄するものであり他の有らゆる弱點の仲間を惹起するものであつて、其の結果は必然な內亂となる、平和に云へば、レーニンの「休戰の政策」は革命の殘りかすを潰滅するものであると論じた。

其の當時トロツキイ其の他の共產主義者は、プレスト・リトースクの講和に反對してゐた。彼等も又獨逸に脅威を與へたのであつた。併しながら彼等は黨の規則によつて間もなく不問なしに承認させられて了つた。レーニンは勝つた。そして露國革命の發刊が始まつたのである。

私は米國にゐる間に、ソージイエット露國に於けるトリヤ・スピリドノーフの運命に就いて多くの注意を拂つて居る。私は露國へ歸るや直に彼女のことを尋ねた。「何ですか」と彼女のことを尋ねた。「何ですか」と共產主義者から彼女は無病にかゝつて居ぐヒステリーになつたので『彼女自身の爲めに』療養所に入れられ、『厚い看護を受けてゐる』と云ふことを聞かされた。

私が彼女に會ふ機會を得たのは千九百二十年の七月にならないうちのことであつた。私は、彼女が再び無帽に身を裝ふて密にモスクローの小さなルームに住んで暮るのを覺した。彼女は『療養院の事件』の解決によつて自由になつた。彼女は自由に、ボルシエビキイの解決から生じた革命の危機に就いて民衆に語り、民衆は喜んで彼女の言葉に耳を傾けた。

スピリドノーフの脫出したことによれば、左黨社會主義者を追害したのは、彼等がミルバッハ殺害を口實として政權を奪取しようとしたからだとボルシエビキイは世間に云ひ振らした。彼女は極力之れを否定した、——多くの記錄が其の言葉の眞實を證明してゐる、——彼女の意見（社會主義左黨）は、未だ何で共產黨から政權を奪取しようと思つたこともなければさう云ふ計畫をしたこともないのである。

スピリドノーフの意見は、プレスト・リトースクの講和を以て、徹底的に革命を裏切れるものであるとも見做した。彼等は、ミルバッハのソージイエット露西亞は、帝國主義の復辟であり、帝國主義の復辟であるとも考へた。彼等は暗殺に關する條項を削除した。彼等は革命が危機にあることを知つたが、彼等は決して其の所信を撤廢しなかつた。彼女の同志にしろ政權を奪取しようとも考へたこともなければ、然う云ふ陰謀に關與したこともなかつたのである。——（終）

サンガー夫人の講演（一）

入百餘名の聽衆前を、勝演した產兒制限論

×

產兒制限は新婦人の向上進歩に關係して居る夫れ等の手段と云ふものは、一般に知られてからやつと五十年位にしかなりません。けれども自然が說き起して、幾世紀となく傳承されて來た最初の思想といふものは、老人や病人や不具者や不適者をすべて剷絕して仕舞ふと云つたやうな殘忍無慈な方法でした。

×

今日皆さんが、どんな文明國に行かれたとしても、其處に衛生や健康法や手術や醫學やの見出だされぬ國はありますまい、同時に皆さんは夫れ等の國々に於いて人口問題にも當惑されるでせう。而もそれの解決法は國々によつて皆それ〴〵解決の方法を異にして居ります。

×

同情神經系の發達。此の世界同胞主義的な大きな感情は、是れも私どもの間に發達して來て、やはり自然の程度が衝突を來たし、而も私どもが自然として其の暴威を振るはしめぬやうに保護して來たところのものです。此の大きな同情神經系が、私どもをして病人や患者や、肉體的にも心的にも精神的にも弱い者や、狂人や老人や不能力者にも、深い同情をもたせます。さうして私どもは此れ等の人々を私どもの仲間、私どもの文化、または立派な社會組織の中に享け容れ之れ等の同じ社會人をして、彼等の種族を生殖せしむべく可能ならしめてゐます。斯樣にして之れ等の不適者は幾世紀となくその種族を繁殖して來ました。

×

世界の何んな國にでも明瞭に區別される二種類の人間の集團があります。

第一、小家族。其處には既に結婚を經た男女が生存し、彼等は何等かの方法によつて、その子女の數を制限する智識と教訓とをもつてゐます。彼等は周圍の條件と、饒度と、主人の所得とによつて生活するのですが此集團では大抵、二人、三人、乃至は四人の子女を限度として居ます、之等は總て十分な生長と、それから快樂、幸福、教育、よき市民としての欣びなど、文明的な教養の許す限り十分の發育を遂げさせられた子女で、かうした子女こそ、私どもがもつともつと殖やしたいところのものなのです。尤もかう云ふ家庭は存外、保守的かも知れません、世間で普通その子女を大學や專門學校に送るのも、まづ之等の家庭であるとします。併し是れは今日の問題ではありません。若し私どもが此樣な家庭のこのやうな狀態の下にドン〴〵殖やして行くとすれば、彼等は今私が紹介する如き他の集團の中に陷つて行くでせう。

×

第二。これは先の分類中の第二の集團に屬するものです。其處に皆さんは大勢の子供たち——而もそれが馬鹿らしいことに、全くの怪我か偶然の機會から——母親の負擔に堪ねねばも迅速に生れた子供たちを見出すでせう。彼等は教育も施されず、いつまでも無知の狀態に放擲されてゐます、さうして自分の收入で二人の子供さへ支へることの出來ない父親は、やがて十二人からの父なることでせう。斯樣な親は十二年も經つ間に自分の手に支へ切れぬ十二人の子供たちに押潰されて了ひます。

文明消息

過去の世界へ

秒速十八萬餘哩で旅行し其所で實驗して來た物語

▲過去に起つた事實の悲しい內容を知り、また將來に起るべき事柄を豫想する事は、それが極めて平凡なことであつても少からぬ興味のものである、歐米の奇作家や科學小說家等が好んで此種のものを材とするのも、未知の世界を知り度いと云ふ人間の欲求と好奇心に起因するのである、未來の世界への旅行には、ウエルスの「航海」がある、また佛國の天文家ブラマリオンは曾て不思議な空間の旅行者を想像して描き出したことがある、近頃アーネスツ・チューピンと云ふ人は、過去の世界への奇怪な旅行を想像に描き出してゐる

▲ア氏は先づ或秋の日自動車を驅つて田舍へ旅行してゐる所に筆を起してゐる、夫の途中自動車が破損して其主人公は意識を失ふ、すると次の瞬間に物語の主人公はあたりの物が總て影のやうに見ゆる事に氣がついた、それと同時に空中から白い綿くやうな大きな物が降り降りて來て、雪國の衣服を着た運轉手が彼に乘車を勸める、運轉手は一語もなく出發する、二人は忽ち地球を離れる、地球はやがて月はなになり、遂には視界の外へ消え去る

▲「今晉々はどれ程の速力で動いてゐるのか」と主人公が聞く、すると「約一」と運轉手（火星人によく似てゐる男）は速度計を見ながら答へる「約一〇〇〇〇哩」「一哩ではあるまい」「はゝ、この一は光りの速力と同じ位だ」と異人は答へる、向この不思議な運轉手は將來其百萬倍位の速力で飛行し得るに至るだらうと豫言する、かくて物語りの主人公は運轉手により時間を逆に過去の世界へ伴はれ乘物の速力を觀めてもらつて、そこに起つたさま〴〵の事實を實見するのである

▲時間を逆に飛行するために、總ての事柄が逆に眼に見ゆる、煙突の煙は逆に外から內に入る、汽車は後方へ走り、人間は死から復活して次第に若くなる、彼はナポレオンがワーテルローに戰ふを見、ワシントンがデラウエアを橫斷しピングリムがメーフラワーで米國に渡り、コロンブスが新大陸を發見するなどの事を見たのであるがそれ等のことが總て逆に終りから初めへ向つて遡りつゝ行はれるのである、物語りは主人公が假死狀態から呼び覺まされるところで終つてゐる

The Yokohama Specie Bank
822 3rd Ave Seattle
Tel Ell. 3575 P.O. Box 1917

設立 明治十三年
資本金 壹億圓
積立金 六千壹百萬圓
世界各大都市に支店又は取扱銀行有之
外國爲替事務を簡便に取扱ふ
日本向定期替爲手形 利息（目下）六ヶ月以上年六分
横濱正金銀行 シャトル 支店
郷里送金（無手數料）横濱店內に特設郵便局有之
全國各地へ迅速に送金取扱申候

▲富士山印鶯印レコード 毎月新音譜十種以上着
▲コロンビア蓄音器 ▲レンガーミシン
▲乳母車、歩行器 ▲和洋樂器、子供椅子
▲針、油其他各種修繕
目錄、御一報次第進呈
山陽商會 メーン街二三二 電話シ三六九六 村木靜夫

▲生命保險 日本人部代理店 晩市パウエル街二〇三 電話シー二二〇一 阿部事務所 自宅 東第廿二街五三八 電話フエ四四九九ワイ

▲捨賣 パウエル街目拔の場所 二ロットコーナー 尤も破格で賣ります
價格金參千弗 現金千弗也 殘金拂込は容易
公認 奥村事務所 主任 奥村繁彦 水谷儀一郎
晩香坡市パウエル街三三二 電話シーモア六四六七 自宅バイ三〇六三アール

辯護士 エー・ユッチ・ヤング 事務所 グランビル街七、八、パクスビルデング七二八 電話シーモア四一六六

法律事務一切 特に日本人の爲に便宜を計ります 晩市メイン街ローヤル銀行二階 辯護士 シー・ステワート マクエル 電話 一七一 住宅ベービ八

晩市パウエル街二五八 小澤靴店 電話シーモア三七一一 自宅電話シー一〇八六ギッ
男女小兒勞働用 各種靴 御注文は迅速に御仕候

最新藥 ねつさりなんこう 下熱膏 一手販賣所 晩市メイン街二三二 山陽商會 電話シーモア三六九六

加奈太サンシ加入は 家庭の安全を保證す
加奈陀生命保險會社中の最大會社 世界各國と日本各地に代理店あり
加奈太サン生命保險
滿二ケ年保險料拂濟後は醫師の再診斷無く翌十二ケ月間の支拂猶豫法及種々特點あり
本部代理 中野事務所 中野庄輔
晩香坡市パウエル街三九六 ルーム一〇六（日加貯蓄二階） 電話シー（八八二 五七二八R）
オシヤンフオルスタヴストン 小田政次 ミルクリーキ 小林茂三郎 ビバーコーブ 水川貞二 ポートアリス 堀宗一 磯島源太郎 義忠郎
地方代理人

大阪商船汽船 晩市代理店 C. Gardener Johnson Co.
美港出帆廣告 ビクトリア代理店 Rithet Consolidated Ltd.
はわい丸 四月廿一日 午後
あらばま丸 五月八日 午後
あらびあ丸 五月廿四日 午後
賃金 壹等横濱迄三三五弗神戸迄三三五弗 晩香坡 美府間汽船切符壹上候
參等日本各陸共洋食附七〇弗和食附五五弗

切符取扱店 晩香坡市
日加貯蓄社 日加用達會社 是水商會 安野商會 捨代頼 大田竹二郎 美府永野商店

日加貯蓄預金 ◎定期預金 ◎公債買賣 ◎當座預金
日加合同貯蓄會社 晩香坡中パウエル街三九八 社長 田村新吉 （電話シーモア一二三）
◎日本送金 何れの地方へも無手數料にて確實迅速に御取扱ひ申候
◎最近便締切日（はわい丸 四月十九日 四月二十日）
JAPAN & CANADA TRUST SAVINGS CO.
P. O. D. 130
398 Powell St. Vancouver, B. C.
此アドレスを封書へ貼付ください

M. Furuya Co. Ltd.
46 Hastings St. West Vancouver, B.C.
お宅樣は何の電球を御使ひですか？
このサンビームマツダ電球では二十五燭で六時間に僅か一仙しかかゝりません
大きなランプにた替になつても僅の費用でた店は明るい〳〵御繁昌！
た家庭內は春の日の樣にた賑か！
丈夫で明るいサンビームマツダ電球益々御愛用を願上ます
晩市西ヘスチングス街四六
特約販賣店 古屋商店 電話シーモア二九三三

日本郵便（三月二十三日）

御用商人悲鳴を揚ぐ

軍縮と會計年度の更改から 廃業同様に憂目を見る

呉軍港商人は軍縮と會計年度の更改から

迷信と傳說——その中には
今の醫學と
多少合理的の物あり
ろくろつ首の怪談(二)

茶斷ち塩斷ち
斷食や色慾斷ち

斷食や斷たちや、色慾たちは有効な事が多い、病氣の前兆によって醫者の勧機に適度の斷食は、今日の醫學では必要な療法である、腎臟炎の時には蛋白質物である鹽分が大敵物である時には鹽分が大敵物である、とは一般に知れて居る事である、又飲酒が著しく健康に害のあるもので「肝臟腫」や「急性腎炎」の病氣にも、多くは疾病の原因として挙げられてある、所が一切酒類を無くした食物は、まづくて續けられるものでない、かゝる場合に、神佛に縋って一定時間、鹽なり砂糖なり色慾なりを斷つは、眞に眞に有効である

人の生血は
原始的血清療法

寅の歳月前つた人の生血を飲む病氣が良くなると云ふのは今日の血清療法に相當する、元來各々の血液は一定度まで、總ての微菌を殺す力を持って居るものであるが、この殺菌力を人工的に强くしたのがある即ち血清治療である、然し血清を口から飲むと胃腸の中で變化してしまふから注射せねば効である、所で書かからの飲酒の生血療法は、口から飲むやうだから今日の醫學には合はないが「八犬傳」の中の、犬塚信乃が破傷風に犯つた時、乃八、ぬいと云ふ男女二人の生血を採って、信乃に與へやうとした時、眼つてて座して信乃の身體に注ぎかけた、其のため信乃の病氣が癒つたとあるのは生血が傷口を洗ひ、一部分は信乃から體内へ吸收されたのであらう

丑の時參りは
さくかさかぬか

芝居やお「五郎正宗」の孝子五郎が、親の病氣平癒を願つて、寒中に水垢離をとつても、親孝の方はその願切を知らず、却って自分を殺り殺すのだらうなぜ、曲解されて居ては何の効も無いが、病人がその願切を聞き知って、此の願切に對して、一心に祈生すれば効驗があるのである、他人の爲めのお百度や水垢離の如きいふ靈味の効果はあらう、さて丑の時參りと云って、物凄い形裝をして、夜木も眠る真夜中に神參りして、那人

迷信の効力は
迷信家のみに

斯樣に迷信の中には、多少合目的の醫學と合理的に、有効のものもあるが、大多數のものは今日の醫學から見れば、何等の價値のないものである、それにも拘らず迷信が有効なるが如きあるは、全く暗示療法として作用するのである、それ故、迷信が有効なのはたゞ迷信家にのみ限るのであって、迷信して居ない者には、少しも効驗はないのである、而して迷信家に對しても、今日の世の中は、迷信に依らずして病氣を治す方法は、非常に發達して居ることを知って貰ひたい、迷信が利慾を得ようといふ惡徳者により行はる時は、多くの愚民をまどわし、甚だしきは人の生命を奪ふ事あり、百害あって一利も六つかしいものである、醫學の進歩した今日愚にもつかぬ迷信の爲め、あたら生命や貨財を損はぬやうにせられたい

初めて米國に來遊の
英國前首相アスキス夫人が
六千の聽衆を前に
巧みな身振りや手眞似で
獨特の雄辯を揮ふ

市川　丹枝

日本にゐる時「アスキス夫人がマーゴット。アスキスといふ自叙傳を讀いて沒頭の紙價を高からしめたが、一方夫の友人達の事を素ッ破抜いたので

夫の名譽
をまづつけてゐる。女さかしうて牛糞り損ふかで見ましたがそのアスキス夫人が先日米國に初めて來ました。さうしてニューヨークからチカゴに到着しオーケストラ。ホールや講演會が開かれました折角の好機と明會一時間程前に出掛け、一回七十四錢拂つて一番前いやゝレーの谷し

一番前に
席を占めました。近入つた時はまだそこ、しか空いつて居ませんでしたが、開會時刻の近づくにつれて、さしものホールも——六七千以上も這入るホールも人を以て埋られました。五回のメーンフローアーも勿論滿員になりました。やがて八時半を一寸過ぎた時、スティヂの後のドアーから威紳士に腕をとられ、灰色のイヴニングドレスを纏ひ長くひき

手に原稿
らしいものをパラの花を一輪持つた婦人——即ち前英首相アスキス夫人が壇上に來ました。勿論聽衆からは盛な拍手が湧びせかけられました。司會者の簡單な紹介に次で、愈夫人が小さいテーブルの前に立つた時、再び三度聽衆から歡迎の拍手が湧りました。それに對して夫人は一歩退いて敬意を表しすつとテーブルの前に出て「レーデス、ヂエントルマンス……」と呼びかけて米國に來た事から、

米國に來
汽車の音、「ハニイ」といふ言葉の英國をたつ時の事等に移り、本論に這入って行きました。聲は遠きどはつたとは云へませんが然し弱い聲で、天非に近い私共の所に迄もはつきり聞くことが出來ました。但顔は見ませんが——尤もこれは隣の白人が双眼鏡を貸してくれたので、それで見ました。夫人の演題は「人々、政治、出來事」といふのでしたが、纏まつたものではなく、夫人の

周圍に於
けるエピソードのいくつかゞ斷片的に語られたに過ぎませんでした。然しそれ等は何れも英國に於ける知名の人々が擧げられ、さうして夫人獨特の諧謔や皮肉に加ふるに、巧な身振り手眞似を以て話されるので、聽衆からは拍手や笑聲がしきりなに起りました。夫人があげた人々の中には夫アスキスを始め、グラッドストン、ロード

近頃頻たる
女探偵
成功失敗とりぐの
活劇打明け話(一)
活動女優ルス・ローランド孃の
實地に再現
實地に再現

活動女優のルス・ローランド孃の際立い探偵劇を見たなら、青春の男女は驚いて劇中の人と化する樣な感興に打たれるでせう、然しあれは活動寫眞だけで

實地に
婦人探偵のあの樣な活動は稀であります。元來世界の中で探偵術の最初に發達したのは四班牙で女の私立探偵の如きもその書はなかゝ活動したらしいのです、今はそれが米國に移つて來ました。犯罪の方法、探偵の手段と同れも非常の進歩をしてゐる上に、あんなに廣い土地がありながら

女探偵
は比較的に活動して居りません最近歸朝した專門家の話でも、米國の女探偵は旅行者の保護か、病人の看護——や言ふと看護婦の樣ですが、例へばある家にお家騷動のやうなものがある場合の監視者です——の如き役目に雇つてきたさうです。勿論は官私の區別はありませんから、女探偵なども充分な

資格を
持つて居るから之には多少面白い事實もあります。日本でも近頃婦人探偵が隨分殖えましたが實地に當ると、どうも男子のやうに働けない缺點が現れて來ます。以下順を追って女探偵つ失敗と成功のお話から一方の探偵された婦人の

犯罪が
どう言ふ心理關係から來るか、その興味ある探偵實話を記して見ませう

デニキン
ロードスペンサー、キッチナー、チャーチル、それからマークトウイン、夫人の令妹等がありましたグッドストンに就いては次のやうな事がその一節に擧げられました(未完)

健全な精神は必ずしも
健全な身體に宿らぬ
小學兒童の智能檢査から見た
智能と體格との關係
醫學士　高峰　博

東京市中央職業紹介所では本年二月から神田常盤小學校の尋常六年の男女生百四十七名に對し久保文學士は「兒童の職業指導」方面から又高峰醫學士は「智能と體格との關係」につき

豫備的
に知能標準調査をして居たが先月終了を告げて市内小學校長其他の關係者にその經過と成績を報告した。高峰氏は語る「智能檢査は今から二百六十一年前英國のダルガルノに依つて始められたものでその後商工業の發達につれて鉛毒とか水銀、砒素中毒とか酸の蒸氣の害毒とか

職業上
の職害が起り又職業が文化的になり同時に技術と智能との發達を促した結果檢査の方法も發達した。今回の小學兒童の智能と體格の調査は男兒八十六名の中成績優秀者三人、劣等者十六人、女兒六十一名中優秀者一名劣等者十三人で、成績優秀者は體格は乙か丙で

近視が
多く女は心臟肥大もあり「健全なる精神は健全なる身體に宿る」と云ふ諺の間違ひであることを立證した。又劣等兒もやはり體格が惡く丙は少いが乙が多かつた、この原因は住居か衛生とかの環境の惡いこと、親の職業の影響と飲酒の害の三つで劣等兒の親に飲酒者が多く、又飲

料理店
食店

の子供が多い
は後天的の環境の影響と見る事が出來る。尚は優秀の子供は視野が廣く劣等兒は狹い。それは又注意力の優秀を示すもので注意力と體格とは併行せなくてはならぬのである之を要するに成績優秀の兒童の體格は不健全であり亦

劣等兒
は顔白するから

つて身體が健全と
見るのは誤りで寧ろ身體に故障があり發達が惡く又疲勞があるものと見なければなる

人として立たねばならぬ三十路さり二つとなりて何事も成すなし
月の面を雲去りけらしひた土に曳けるわが影はたゞ寒けきいや强く時雨降り込ひ仕事場に暗り居殘り深く物思ふ
鉋屑ちらばりて居る仕事場に强く降り込む夕しぐれかな
首ふりて遊ぶ童の頭をばつかめど何も首ふりてをる

らぬ。從つてそれに對しては林間學校とか療養所とか學校をかねた教育機關とか結核性の子供だけの教育所とかまた

普通の
學校でも或る期間野外で天幕教授するとかの方法を講ずることが必要とされるのである」

パウエル街三四六
河邊齒科醫院
電話シー三六三七
自宅ハイランド一五〇九エル

パウエル街二一〇下高橋醫院内
公認
影山齒科醫院
電話シーモア二五五五

公認
三宅齒科醫院
ドクトル　三宅榮藏
晩市東カドバ街四一六
電話ハイ二二四八

野村齒科醫院
ステブストン分院
齒科醫　阿山甫祥
ステアストン藥舗上

晩市パウエル街二四五
葛原齒科醫院
電話シー三四五〇
自宅ハイ一〇〇五エル

東カドバ街四三八
醫師　石原明之助
電話ハイランド一一一

診察時間
午前十時ヨリ午後八時迄
日曜休日ハ十時ヨリ一時迄
パウエル街元一メーブルルーム(二)
醫學士　高橋康百
電話オフィス、シー五三二〇
同自宅ハイ九二七エッキス

紐育生命並各種保險代理
小保方利三郎
事務所晩市パウエル街三五五
電話シーモア四八二五
住宅電話ファ三六三〇アーノル

和洋雜貨、絹地、
綿布各種
男女お子供衣類一切
晩市パウエル街三三三
堀壽商店
電話シーモア二六七

Ford
THE UNIVERSAL CAR
理想的運搬用
並に乘用車
Standard Motor's Limited
Vancouver's Oldest and
Largest Ford Dealers
Kingsway at 8th Ave.
Phone Fair. 2730-2731

日本人諸君の便宜を計らんが爲め特に左の二名を置いてありますから何とぞ御用命仰せ付けられたし
スタンダードモータース商會
パウエル街五〇五
販賣人　河口太四郎　辻龍太郎
でんわハイ二六六一ファーム

權威ある紫光線電波療器
快癒難病

定價　十八弗　三十二弗五十仙　四十八弗

故國獸醫界の重鎭
獸醫學博士　岸本雄二先生創製

有効諸病
肺炎、喘息、破胃、肋膜、心臟、黃胆、胃腸諸病、盲腸炎、便秘、痔疾、腎臟病、肋膜カタル、尿道病、男女生殖器病、神經衰弱、不眠症、脚氣、坐骨神經痛、關節炎、肩ソコリ、リウマチス、百日咳、腦病、脊髓、其他内臟一切に効なり

電波療器
米國の偉人トーマス・エヂソン氏の發明せるバイオレットレーの偉大なる作用は人体の細胞に一大改造を起し病菌を根本的に殺滅し健康なる衛生細胞を增殖して健康及精力を增進す、本品を使用する時は凡ゆる神經性及肉体の病根を絶滅せしめ健康を欲するものは一日も早く本器を使用せられよ

バイオレットレー

（本器は電燈に繋ぎて電氣を引用し　使用するのでありますが電燈なき處はドライバトリーによって使用が出來ます）

果然醫界に靈効を認めらるたれる奇薬

カルクス錠
定價　二弗五十仙
（送料不要）

心臟病　中年以上の人
胃腸病　下の人
脚氣
レウマチ
つわり
頭痛
神經衰弱
逆上

岸本博士は諸動物及人體の病源に就て研究する事廿年遂に其原因を發見し其の救濟として「カルクス」錠を創製した儘々三四週間で痼疾の病魔を退治し再生の喜びに接した人は數へ切れない程澤山ある一大奇藥として驚歎されて居ります

特方カルクス錠
定價　二弗五弗
（送料不要）

心臟病　中年以上の人
喘息
不眠症
糖尿病
腦黃
貧血
胎毒
寢小便
胆

之は岸本博士最近の研究になつたもので上記の諸病には不思議に好く利き諸方から感謝されてゐる一大妙藥として注目の的になつてゐるものです上記諸病の外にきび、濕疹、子癇、パゼドウ病、神經衰弱等にも顯著な効能があります

今日まで右記の病者にてカルクスを御服用なさらざる御方は一日も早く御服用なさいませ

暗い……病苦から明い……快樂へ……急げや急げ——

パウエル街參參壹
新見商會
電話シー壹參參五
T. NIIMI　331 POWELL ST. VANCOUVER, B. C.

バイオレットレー日本人部一手販賣店
カルクス錠加奈陀代理店

國債不承認を策する露西亞代表

―獨り苦心する英首相

會議を遲滞せしむる露國 露國豫算の弱點指摘さる

(デユノア●●●●●) 仏國の耶蘇の報告を容認せんことを要求して聯合國は最後通牒を提出したりとの報は否定されたり、會議に就ては聯盟の動向(らるゝも露國は徐々に進行しつゝあり(十五日)

(デユノア●●●●●) 英佛伊の財政顧問團は露國再建の條件に關して昨日報告せし協議を繼續すべく今朝再會せり、而して午後は西國の主席代表と露國代表の亦參加することゝなり居たり、協議が昨日開始されしことはロイド・ヂョーヂの宿舎にて開かれて協議の基礎は專門家の協議報告なり、露國代表は協議報告に就ては回答を本日爲すべき筈なりしが不定期に延期となりたり、露國代表は露國戰前の國債を認めんと慣知すべし聯盟されるも疑ひあり

ヂエノア會議 が其目的を遂成し得るや如何を判別し得るまでには一ヶ月を要すべし

外交家筋は一般に悲觀つゝあり英國首相は來る二十七日に歸邸に就くべしとのことにして從つて彼は矣までに太陽の決定を得んと努力中にあり(十五日)

(デユノア●●●●●) 勞農露國の代表と佛國の代表とは本日英國首相の居所に於て會談し此事は會議の前途に良好の結果を齎すべしと觀測されたり、佛蘭西側英の代表の會議に際し英首相は獨にて勞農に招待したるなり、而して右會議は協議報告に關し露國が最後の回答を爲すに先ち或點を問はならしめんが爲に英首相が招集したるものなり、一方

露國の代表は ラコウスキーを初め夫々より一個のステートメントを發表せしめたるが即ち其は

露國は既に決行し創定し戰判所の改革を爲し露國在住外國人に就ての調査を完了せり、露國は戰前の國債を認めんと永續せん、而して若し聯合國が露國に對して戰爭關係のクレームを撤廢するならばクンゲル、ヂニキン及びユーデニッチ等の行動より生起せる露國の聯合國のクレームも撤廢すべし

と云ふ件にあり、佛國代表側よりの發表は最近ラコウスキーが露國の條約は既なりとありし點を衝き

昨年十月露國の債務は二億ルーブル(金)の不足を見たり、之に對し露國は紙幣四百六十億ルーブルを發行し其後に至り實際の不足は入億ルーブルなりしと發表せり、本年一月下旬過の同國の財政難は極度の困難に陷りたり

であり(十四日)

(デユノア●●●●●) 露國は他の列國より對等の資格にて招集されし範圍以上に出で會議を指導する地位に立たんと努力しつゝあり、ラコウスキーは會議報告は戰爭を終結すと云ひ佛國は露國代表の態度言動を最も嫌惡し他の諸國も今や同樣の感を抱き居れるが英首相のみは何とかして露國に滿足せしめんと期しつゝあり、昨日法律家の委員會の構成に際し露國は參加を要求し之には佛伊を初め多數の小國も「露國は會議の進歩を阻害す」と見て反對し調査委員會の構成は遂に露國の參加を認めざるに決定せり、されど英伊は聯合國側の緩和を待へつゝあり、されど英伊は聯合國側の緩和を見るべきが主張國は其の緩和されたる場合に於ては露國の參加を認めんことを欲し白耳義・小協商國は強硬に反對せり、英首相以外獨は露國を樣惡し佛國はチチェリンに最後通牒を送らんことを欲し白耳義・小協商國は強硬に反對せり、英首相以外獨は露國を樣惡し佛國はチチェリンに最後通牒を送らんことを欲し白耳義・小協商國は強硬に反對せり、されど英伊は聯合國側の緩和を待へつゝあり、されど英伊は聯合國側の緩和を見るべきが主張國は其の緩和されたる場合に於ては露國の參加を認めんことを要望し居れり(十五日)

(デユノア●●●●●) 本日露國代表が主張せる所に依れば聯合國への露國の債務は戰前の國債を指すとなさんとするにあるが如し沒收されし海運上の露國のクレーム、若所謂丁度ビダーダネルスとを引渡さどりしことは露國が聯合國に負へる所とバランスを爲せりと云ふを其理由とす、但露國は外國に於ける露國公債權の個人的所有者には責を負ふの義務を採らんとす、此は主として佛國を撫する意味と見るべし、然も露國の主張は之を個人的利權を尊重するとするも

其方法は夫等の個人をして將來露國の商業とコンセッションとに關先實格に與ふべしと云ふにあり、

露國の所期は 第一に露國の承認、次に國債問題考究、次に軍備縮小の順序にして軍備縮小の件には確定的方策を有す

聯せらる、露國は陸兵を五十萬に減少するの意あるが如し而して露國は海軍問題には關ればらんとすと傳せらる(十五日)

西伯利鐵道

―に關して林權助男聲明

西比利に於ける支那の利害 ヂエノア會議と日本の地位

(デユノア●●●●●) 日本と米國とは西伯利亞鐵道を世界交通の上に再開するの必要を熟知せりとヂエノア會議への日本の主席代表林大使は本日聯合通信員に語れり、氏は曰く

此重要問題は或はヂエノア會議にて確定されざるやも知れず、されど此事が日本と米國とに特殊關係ある實際問題たることは不變なり、ナタと浦鹽兩政府は出來る限り速かに協同するに至らん、チチェリンは最近ナタを以てソヴィエットの締盟國なりと言へりされば必要に際し日米は極東共和國を通じてソヴィエットと交渉することゝ困難に非ざるべし、予は西伯利亞鐵道問題がヂエノア會議に提出されんことを望む、されど問題は此地にては解決されざるべし

と告げて氏は西伯利亞の回復と同時に西伯利亞鐵道の開通を爲すことは西伯利亞に於ける日米の實業上の協同に歡迎すべき機會を提供すべしと云へり、又曰く

此關係よりして予は西伯利亞に於ける支那の特殊利益を力說せんと欲す、露府會議に於て日本は支那の再建事業に衷心より協力したり、吾人は西伯利亞鐵道が支那の一省なる滿洲を横斷し彼の西伯利亞鐵道の重要なる一部を爲すところの東支鐵道に支那が權承權を有する如くに西伯利亞鐵道に警察權享有の資格あることを忘るべからず、又極東共和國との提携に於て必要ならば第一にソヴィエット政府が爲すべきことは西伯利亞鐵道の常態復歸なり、露國は此事に就て公債を要求せん、事業は支那よりの道義的援助を背景にして日米の財政的協同に絶好機會を提供するものなり若夫れヂエノア會議に就ては吾人は此所に來れり專門家は倫敦にて彼の有名なる報告を作製せり、吾人は露西亞の總てに經濟的利害を有す特に吾人は極東方面の露國問題に關係あり、吾人は西伯利亞が日支並に全世界の貿易の爲に再開されんを望む林男の陳述は日本の主要の爲政家と實業家の見地と同一の步調にあり(十六日)

▲海軍縮小案の討議

(華府●●●●●) 議會下院に於て海兵數を六萬五千に削減すべき條項を含む一九二三年度海軍豫算案討議されたり少數派は若し六萬五千に削減せば海軍制限協約の五―五―三比率破壞され米國の海軍は世界第三位に落つべく大統領ハーディング氏も六萬五千案に反對なりと云ひ多數派は六萬五千にて五―五―三比率を維持し得べしと進べ熱烈なる討論をなせり

英一日本二米三位

海軍次官ルーズヴェルト氏は華府の記者倶樂部に於て演說し英國は海兵十萬四千名、日本は六萬八千二百五十名を保持するに對して米國が六萬五千を保持するならば米國の海軍は日本のそれに劣ることなる之れ國防上寒心すべきことなりと語れり(十五日)

▲日本軍出動忌避說

(東京●●●●●) 浦鹽派遣日本軍の多數の兵卒はワタ軍討伐を以て無用の行動と見做し出動を忌避し投獄せられ浦鹽陸軍監獄は右の忌避者を以て充滿すとの風說あり幡新聞はその實狀調査を要求せり(十五日)

▲タゴール詩聖大學開設

(カルカッタ●●●●●) 印度の詩聖タゴール氏はベンガル州にシアチンケタン大學を開設せり(十五日)

◇仕上信用制度諮問

仕上信用意義 仕上信用は疲弊せる國々の工場(極外より原料品を送りてこれを物品に製造せしめ其仕上げられたる製品を外國債權者の下に返付する方法により授與せらるゝものや其取引にして短日月を要するに過ぎざる以上現今の如き狀態の下にありてすらこれに伴ふ危險は左程大ならずして當事者双方に多大の利益を齎すべきものである、之を要するに仕上信用により授信者は安き賃金を以て製造加工をなし得べく彼授信者は自己の工場を利用し從つて勞働者をして失職の憂ひなからしむることを得べく一般消費者も物價の低下によりて利得することを得るので斯かる利得こそ仕上信用の發生を促したる素因である

◇法制との關係 更に該制度と日本法制との關係を見るに日本現行法に於ては債權擔保の普通なるものとして質權・低當權の二種あるに過ぎず、即の如き特殊なる擔保權を認めないが生產原料の取得を容易にし生產業者が自己の手に於て之を占有しながら資金を得る途を講ずる必要ありて仕上信用制度は實に此實狀に應せんとするものである、現今國際間に於て本制度を實施せるは加奈陀及墨國の二國で殊に墨國の制度は成文法となし原料輸出業者及原料購入に際し信用を與へたる銀行に對し當該原料を以て製造せる製品の上に所有權を留保せしめ權も其所有權は製造の各階段に於て常に存續するものであるから加奈陀の制度に比し遙に有効確實であると只仕上信用の制度は茲に便利であるが何分日本に取つては新規の制度であるから商業會議所でも充分研究者の意見を聽取し慎重審議の上答申案を決定する筈であると

◇仕上信用制度の概要

◇發生の原因 抑此信用は疲弊せる國々の工場(極外より原料品を送りてこれを物品に製造せしめ其仕上げられたる製品を外國債權者の下に返付する方法により授與せらるゝものや其取引にして短日月を要するに過ぎざる以上現今の如き狀態の下にありてすらこれに伴ふ危險は左程大ならずして當事者双方に多大の利益を齎すべきものである、之を要するに仕上信用により授信者は安き賃金を以て製造加工をなし得べく彼授信者は自己の工場を利用し從つて勞働者をして失職の憂ひなからしむることを得べく一般消費者も物價の低下によりて利得することを得るので斯かる利得こそ仕上信用の發生を促したる素因である

◇法制との關係 更に該制度と日本法制との關係を見るに日本現行法に於ては債權擔保の普通なるものとして質權・低當權の二種あるに過ぎず、即の如き特殊なる擔保權を認めないが生產原料の取得を容易にし生產業者が自己の手に於て之を占有しながら資金を得る途を講ずる必要ありて仕上信用制度は實に此實狀に應せんとするものである、現今國際間に於て本制度を實施せるは加奈陀及墨國の二國で殊に墨國の制度は成文法となし原料輸出業者及原料購入に際し信用を與へたる銀行に對し當該原料を以て製造せる製品の上

▲國防計畫變更說を否定

(東京●●●●●) 加藤海相は日本は華府會議の結果國防計畫を變更せりとの風說行はるゝ之れ浮說なり尙日本の國防第一線は漢口より山東及哈爾賓を經て樺太に至るとの風說も滑稽なりと語れり(十五日)

華府商船會議に出席せるルーデ・ムヤリイウ主盟督主任

山東沿線邦人

追放さる事なし

山東條約實施後における山東沿線に居住する邦人の地位に關し不安を感ずるもの多く中には邦人は追放さるべしとの說を抱くものあるが沿線の邦人に關しては山東條約に其規定なきも華府に於て支那全權は山東沿線における主要なる土地を開埠とすべき旨を確言し又鐵路原全權が何れの土地を開放するや指示せんことを求め且つ山東監附のため邦人が追放を受くるに至る結果を來すことなきやを確めたるに對し支那全權は開放地の指定は今日なし得ざるも必ず沿線主要地を開埠すべく沿線の日本人が追放を受くるが如き結果を見ることは決してなき旨を聲明せるを以て沿線在留邦人は從來同樣居住し得べく支那官憲に於て馬賊の襲來に對しては十分保護の責任あるものなりと

卓上問答

問題の昇格案が閣から閣へ彈り去られたので文部省の役人共コボすまいことか、「議會閉會間際の繁忙と云つたらお話にならぬ丸で戰爭の際に於ての如くである」と同然少し持ち直したかと思へば危險だといふ驚きの病勢刻々に變化して止まる所を知らずといふのだから全く遣りきれたものでない」▲「左樣に心配してもおしまひに助かつて呉れゝば反對で醫者が粗忽で夜の十一時に服用させる藥の嚥を眞夜中の三時にのませて折角全快すべき筈の病人を取殺してしまつたも同然の仕儀だから歸めやうとて之れが左樣に簡單に歸められようカイ……」歌くこと〜▲勞堂雅號慶應の明はれを說く「最初學堂と云つてゐたのを例の保安條例を喰らつて勞然として勞堂に改めたは藩君先刻御承知の通りだが此頃老境に入つてやゝ爽心の体ですから心を失つたといふ意味で心の編を取つて勞堂にして見ました然し勞は勞に通ずるので雅號の手前時に勞々とやつてゐますが只勞を花の意味に取つた花々しいところはサッパリ駄目ですわい」

名畑靴店

各種靴 時節柄大勉強

九一八七アモーレ電話 五四三街ルーカバ市晩

スレプスキツエ

名畑平太郎 (名畑靴店内)

代書 英文出願其他諸願届 日本行政法並に歸化證に申請 登記公證契約 附帯作製

ヴァンクスインデン代理

晩市バウエル街三五五 電話シーモア四八二五

日本土地仲賣社 中井幸平

商業取引 土地公債 各種保險 賣買周旋

日本郵船 シーピーアール 大阪商船 切符販賣

Japan Realty & Brokerage 355 Powell St. Vancouver

▲石炭の部

ナヘイモ、ウェリングトン

●ランプコール(一噸)十一弗五十仙

●ナアックコール 十一弗

●ピーコール 八弗五十仙

●スラッコール 六弗五十仙

▲薪の部(二噸分)

●インサイドファー 七弗五十仙

●スラブ 五弗

●四呎一コード半 六弗

●ルーミングハウス其他澤山御注文下さる處は特別の値段にて急上價

晩市メーン街一〇五五

アルバタ石炭薪會社

シーモア八〇二〇

電話 ハイランド一九六三

フェヤモント六〇一

The Alberta Coal and Wood Co. 1055 Main St. Vancouver, B.C.

TAISHODO

PHONE SEY. 336 301 POWELL ST.,

新荷到着

大正堂と御藥

願客本位に而て誠實を旨とする本舗は世人と共に最も確實なりと信賴する藥をのみ提供す

●保健强壯劑

●胃腸の妙藥

其他東西の新藥及び化粧品數多着荷す

何卒御下命あらん事を乞ふ 何れの地にても早速御届け申上候

晩市バウエル街三〇一 電話 シー三三八

ワタマン萬年 筆持約販賣店

大正堂

新着

◎日本新米 ◎加州新

着新着到着致候間御注文被下度願上候

晩市東ヘスティングス街 松山商會

電話シーモア九一七八

◎―春衣の御仕度 取揃ひました……

新柄と―格安品

バウエル街三七八

洪谷高店

電話 シーモア六三六二

日本上等白米五十斤袋 同糯米五十斤袋

●富士酒醬油一斗一升入●松宮印白味噌●眞珠●山芋●目刺●鯛先鯛●五島鯛●田作●數の子●地物用小鰕入奈良漬●茶漬●瓦鉢●鉢入鮭茶各種其他雜貨類々

右瓦鉢船にて到着仕り候間多少に拘らず御用之御電話上候

晩市東カヤバ街百六十三番

松宮商店食料品部

電話シーモア三五九七

地所賣ります 地所賣ひたい 商賣始めたい 農業始めたい 人は

晩市メイン街(スティングス街角) ローヤル銀行二階

水原事務所

電話シー三四七 晩間一〇二四

各種代理業

◆日本行各汽船切符販賣

▲妻子、使用人、定雇農夫等一切の呼寄願、再渡航證明

▲出生、死亡、婚姻、離婚、養子縁組等其他戸籍一切

▲當國政府へ出生届、歸化申請其他各種代書及び通譯

晩市バウエル街三三五(松本旅館二階)

日本郵船 大阪商船 切符販賣代理人 中山義一事務所

電話シーモア七六五二 自宅ベイ二三〇七アール

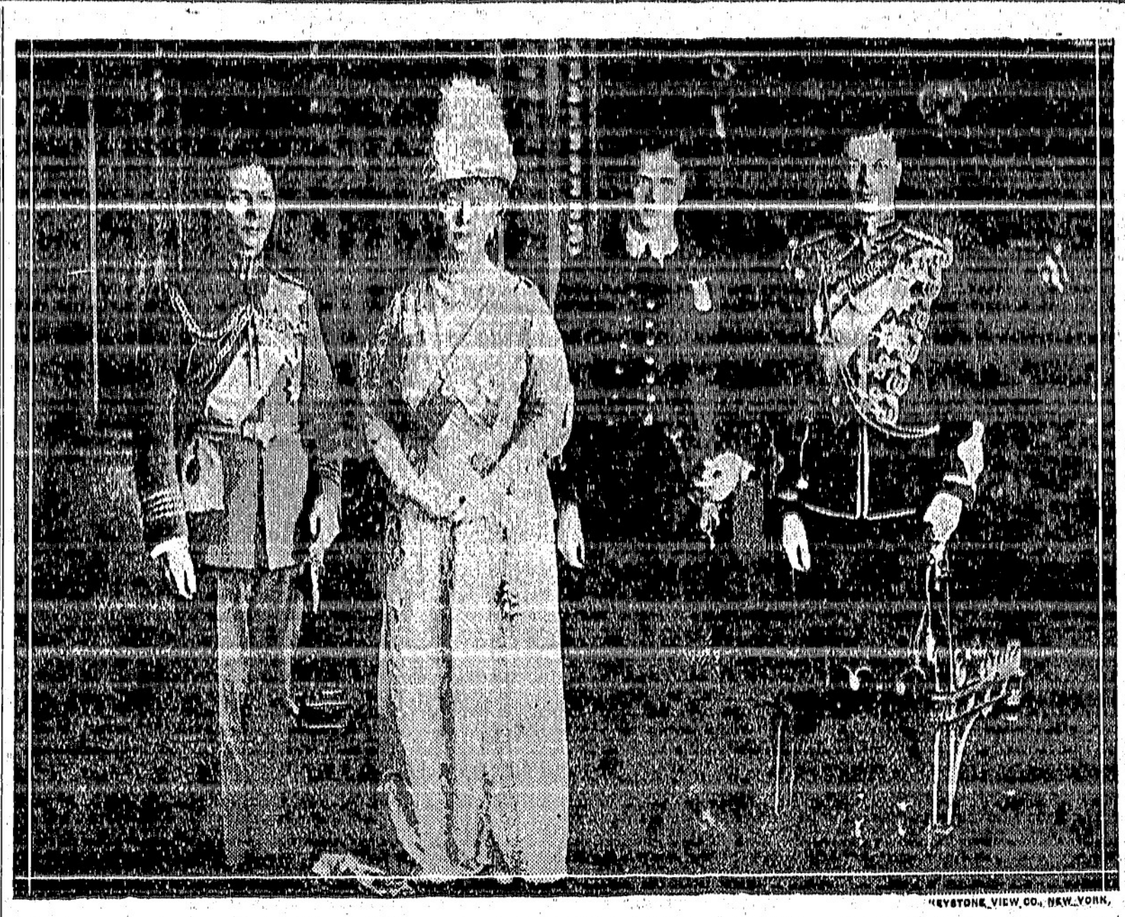

◈メリー陸下と並んで＝英國のメーリー陸下が王子三人を後に御令嬢と御一緒に御撮影の御念配の儀、右端は皇太子殿下と右から二人目はヨーク公殿下、左端は外務大臣ローランド殿下、右端は御令嬢メーリー陸下が王女殿下と御一緒に遊び戯たつあで中

本社東京特電

▲皇儲殿下の滞京御動靜

英國皇儲殿下には徳川家達公の案内で貴族院議場を見物あり、殿下には本日赤坂離宮にて東京市長の代表者を引見あり、一萬五千人の日本人の生徒が離宮前に群集せるに對し殿下が御挨拶あり、たるとの報に接したり、殿下は之に答礼したり、殿下及び英國皇儲殿下には二千人が敬禮を捧せる列間を視しげに御通歩相成りたり

▲練習艦隊新司令官任命

谷口中將は練習艦隊司令官に挙げられたり（昨日着）

◈東洋人入國に關する携帶金

二百五十弗の所持金が必要
歐洲大陸からの各國民は
加奈陀移民官の査證が要る

英國人移民の加奈陀入國に關する携帶金改正案は既に閣議に提出せられたるが一時日本に於ては興味せられて恐慌を來したるがあつたが本日發のオタワ來電は意外に將來に於ける

◇東洋人　移民の當國上陸携帶金は少くとも二百五十弗を所持しなければならぬとの法律が發表された、そして右は國際間の條約乃至相互に關する條文移民約上の協議に拘らず實行されるが制規されてゐる點から之れは主として日本人を指示するものであるが此他に於て聯盟國の國民であつて歐羅巴大陸から直接及び間接にしても英國及英領船を經由して加奈陀に入國せんとする

◇移住者　及旅行者は必ず歐洲に駐剳せられつゝある加奈陀移民官の査證が必要である旨が法規制定された一方從來の政府旅券に關する英國大公使館乃至領事館の査證が必要であり共に提示せなければならぬと云ふのである、勿論査證は一ケ年以内に捺印されたものでなければならぬのであるが只英臣民乃至英屬領自治政府國民に對しては其必要がないのであつて英國を經由するにしても其手數が省かれるといふにある、即ち移民法規によつて愚民を受けるものは米國人でありが近來排日の聲高き折柄此の新法規によりて更に日本人の入國上に亦一つの小さな難關が加へられることなつた次第である

◇米國民

◎古兵協會と東洋人排日

＝彼等の入國を拒絶せよと主張

英市古兵協會に於ては過日の會合に於て東洋人の入國制限に關して議する所があつた、コロネル・ウインズピー氏が司會したるが彼は「東洋人なるものは加奈陀人に同化するものでない、彼等の生活狀態を見よ、そうして彼等の日常なしつゝあるビジネスを見よ、彼等の生活標準は吾人白人種より遙に低く彼等のビジネスは不

◇正直　にて合法なるものではない、而して彼等は絶えず種々な方面より吾人白人種を威嚇しつゝある事を知る時、吾人は更に彼等の吾人と同化不可能なる事を深く知る」と例に依つて猛烈なる排亞的氣分をそゝつた、そうして最後に萬場一致を以て「由來東洋人が加奈陀國内殊にビー・シー州に無制限に

◇入國　し來りし事が今日吾人の最も重要とする問題の一を構成する樣になつたのである、既に東洋人の入國はビー・シー州の安寧を害し吾人の子孫に大なる不安を與ふるものである、我古兵協會は州の爲、子の爲之れを尤も緊急を要する事件として中央政府に持ち出して宜しく彼等の入國に嚴格なる制限を加へ、

◇從來　適用し來つた法律に一大改革をなさしむる樣努力しなければならない、右決議す」と之を承認した

◉一昨夜の預金代表者大會

＝出席代表者百五十名

既報の如く金融社に對する地方及び市内各團体預金者大會は一昨夜九時より体育館に於て開かれた、準備委員佐田氏の報告に加へて過日の日會役員會に於てその準備委員としての不其面目なる態度を攻撃されたるに對して辯明する所あり「責任を問はれるならば」と謝するより外道なく

◇更に　追求され体刑か罰金を課するならそれも受けなくてはならない」と大きく出ながら「出來るなら寛大にやつて貰ひたい」と引下がつた、例によつて永尾氏を議長に推して「如何にして尤も信頼し得る人物を選ぶか」について先づ代表者の數を決定された

◇國を擧げての歡迎に

耀かしい英皇儲殿下

＝國民的感激と其御英姿

その日はお家の若樣の晴の盛儀たと云ふので

歡喜と囑望　と矜誇の裡にも熱き祈願をさゝげて殿下の上を案じ申上げてゐたジョンブル氣質の英國人、その立派な堂々たる若き御英姿と熱の籠つた雄辯を聽くに及んでは一般は極度の歡喜の波にひたされ感極まつて嬉し泣にむせび老人もあつた

由來英國では立太子式の時「ウエールス公」の位を授けらるゝことになつてゐるのだから恰も日本で東宮を呼び參らせると同樣に英國では立太子式以後「プリンス・オヴ・ウエールス」と呼び申上げる、從つて立太子式の御演說も赤ウエールスの民に向つて先づ最初に遊ばされる慣らはしなのである

佛國御巡遊　千九百十二年の春から夏へかけて殿下は佛國西を御巡遊あそばされた。此御旅行一つは語學御修熟の目的もあらせられたが平常から憧憬深い南歐の自然と文化に接觸して御教養を積ませられるゝ深い思召が動機をなしたものである

我が「プリンス・オヴ・ウエールス」が佛國の土を踏ませられた其日から、殿下の人氣は素晴らしいもので全國の新聞は擧つて毎日の動靜を報道することに殆んど狂氣のやうな熱心さを見せた。殊に殿下の卒直なそして明けッ放しな英國人としては珍らしく明るい御性格が佛國上下人氣を呼んで日常の一些事までが悉く新聞紙に筒抜けになると言ふ騒ぎに迫の殿下も聊か面喰らひの形にあらせられた

英皇儲が初めての御演說は自分は今日まだ若年ではあるが自分の行く先には多くの範を垂れるところの人々を持つてゐる、即ち自分には衷心から敬愛して止まぬ父君ジョーヂ五世陛下並に母君メリー陸下があり又一面には自分の足らぬところを親切に補佐誘導して過ちのないやうに見守つて呉れる所の多くの友人達がある、之は自分に取つては何と言ふ幸福なことであらうか、自分は今「神なくして總てのものはなし唯神のみなすなり」との古時と心に銘じ以て我等の王ウエールス及び故等凡てのものに自分の責務を果さんとしてゐる」と

彼等の吾人と同化不可能なる事を深く知る」と例に依つて猛烈なる排亞的氣分をそゝつた、そうして最後に萬場一致を以て「由來東洋人が加奈陀國内殊にビー・シー州に無制限に

◇入國　し來りし事が今日吾人の最も重要とする問題の一を構成する樣になつたのである、既に東洋人の入國はビー・シー州の安寧を害し吾人の子孫に大なる不安を與ふるものである、我古兵協會は州の爲、子の爲之れを尤も緊急を要する事件として中央政府に持ち出して宜しく彼等の入國に嚴格なる制限を加へ、

◇從來　適用し來つた法律に一大改革をなさしむる樣努力しなければならない、右決議す」と之を承認した

◉一昨夜の預金代表者大會

＝出席代表者百五十名

既報の如く金融社に對する地方及び市内各團体預金者大會は一昨夜九時より体育館に於て開かれた、準備委員佐田氏の報告に加へて過日の日會役員會に於てその準備委員としての不其面目なる態度を攻撃されたるに對して辯明する所あり「責任を問はれるならば」と謝するより外道なく

◇更に　追求され体刑か罰金を課するならそれも受けなくてはならない」と大きく出ながら「出來るなら寛大にやつて貰ひたい」と引下がつた、例によつて永尾氏を議長に推して「如何にして尤も信頼し得る人物を選ぶか」について先づ代表者の數を決定された

しと後藤氏提議したるも三宮氏の提議にて三準備委員に對して

◇感謝　を決議し再び後藤案に戻つて滿場一致通過し、更に代表者は十名とし、後藤氏提言する所の西川、井出ノ上、若山の諸氏その選出方法に就て意見を述べ井手氏は「詮衡委員を選び各團体代表者に集まつて貰ひたい中より選擧して貰ひたい」と主張し更に大場氏は一人一票を以て投票にしたしと述べ種々討議の

◇結果　各團体代表者の中より一人宛出してそれが投票とするか詮衡委員を擧げるかを決定する樣にしたしと三宮氏の主張が通過して（ステングス、ポートアリス、日本人會、理髮業組合、オーシャン・フォールス、プレス屋組合、商業組合、ブリタニア・ビーチ、第六街、地方人、鹿兒島縣人會の諸團体より一人宛が出て「詮衡」する事に

◇決定　しその委員として次の十一名が擧げられ堀七藏、井出上市郎、宇都宮鹿之助、中村萬太郎、中塚幸治、法橋純一、鹽見音吉、佐田種次、谷田八十九、後藤左織の十一氏が委員に當選し費用の問題に關しては日會へ假支出を請願すると云ふ案も出たが兎に角十名の者に委任する事に決定し十二時過ぎ散會した、なほ人々特に直接記者に抗議を申し立てた佐田種次氏の爲に

◇過日の日會

定期役員會

＝の記事中に於ける準備委員の態度を嘲とした鈴木悅氏の諮した部分に

重要電報

▲破裂せる大連會議

＝日本愈々軍隊を增遣

（東京）大連會議は近く調印とまで運んで内容まで傳へられ居りしに再び危機迫り遂に交渉破裂して其結果日本は西伯利亞に補充隊を增遣するに決定せり（十七日）

（倫敦）日本外務省は大連會議の破裂を公表せりとタイムスに來電ありたり（十七日）

▲吉原遊廓米人襲擊事件

（東京）吉原遊廓にて先週三名の米人が暴漢の群の爲に襲撃殴打されたりとの事件に關し調査を爲して米國大使館は抗議的具申を帝府に送れりと報せらる、米人側の證言と違ひ一方警察側は暴漢襲撃云々を否定しつゝあり、日本の新聞紙は米人側に罪ありとの對抗的材料を有し英皇儲殿下御退京後に之を發表せん用意ありと知らる、米人が亂打されたり云々はチャバン・アドヴアタイザーにて報道されたりしなり（十七日）

▲急迫―來れる支那の現狀

（北京）徐大總統は新内閣總理周自齊に財政總長任を命じたり、外蒙古政府よりの派遣委員は奉天北京間を來往して獨立取消に關協議しつゝあり、北京外交團の消息通の言に依れば張作霖は段貴芝をして小站に駐屯せしめて奉天軍の作戰を指揮すべしと（十六日）

（上海）奉天軍全部入關後張作霖は徐總統に吳佩孚の免職を要求すべく吳若し反抗せば武力を以て解決せんと朋言れり、李烈鈞の軍隊は既に湖南の永州に到着したり張作霖と吳佩孚兩者の間にて政客の挑撥累を爲し形勢激變し來たり（十六日）

◇記事　に對して一切の責任を有する記者が何でその出處自が書けるか日會の議事錄とその内容の意味に於て相違があるならその時こそ氏は「毒筆」として抗議を申込み得るものであらう、自己の非を掩ひ、自己の責任を免れんとする前に先づ自己を反省する必要があるではなからうか、それと同時に人間は物事を

◇批評　せんとする前にまづ此れだけを考へる餘裕を作つておかなくてはならないと思ふ、かゝる馬鹿々々しい問題の爲に特に說明するのは無駄な事であるが社會に於ける種々なる出來事に對する報道が單に記者の作つたものであると云ふ疑ひを抱かれるかも知れない人々の爲に說き併せて佐田氏の抗議に答へた次第である尙

◇諒解　出來ない事がある

ならば佐田氏獨りの爲にでも記者は決してくどい說明をも厭ふものではないが氏の言ふ「毒筆」が社會の爲に詳しい報道となつてゐる恐らく眼に止まつた事であらう、つい二三日前はシャツ一枚で肌を出しながらスタングス街を歩いて居たと云ふ

◇船員　を見たとの報が記者の耳にも入つてゐたが日本からの

◉日光節約

本年度義市に於ける日光節約期間は來る四月三十日の日曜日より九月三十日迄の

◉下駄を穿いた船員の見物

＝前も仕事用の穢い洋服で

昨日の十一時半頃暖を左右に出來るだけ大きく搖すぶりながらバウエルの街を東から西へ穢い仕事着に荒削りの下駄を穿いて歩いて行つた船員のあつたのを讀者諸君も恐らく眼に止まつた事であらう、つい二三日前はシャツ一枚で肌を出しながらスタングス街を歩いて居たと云ふ

◇船員　を見たとの報が記者の耳にも入つてゐたが日本からの

◉帝國ホテル燒く

＝英皇儲殿下の

明治堂及多數の英國人旅客の所持品焼失

東京電報は先年焼の厄を蒙つた山下町の帝國ホテルの全焼を報じたが恰も同ホテルに滯在せる英皇太子殿下供奉の英國ナウン號其他の乘組將校並に英米人は宮中に於ける英太子殿下歓迎の觀櫻會が新宿御苑に催された爲多くは出席不在中にて火災は右三百有餘の旅客が所持品金都を焼失したとある英儲殿下の衣服三十箱も其厄に罹つたと傳へられる同ホテルは市内古の建築技師フランク・ロイド・ライト氏により建てられたものであるが焼失原因は不明であるが損害四百萬圓との事である因に東京に十五年居住するミレアレッシーと云へる者は火焰に包まれてラングにより信号消防隊の救助梯子に縋らんとして遂に墜落慘死したと

◉自働車電車に衝突して

＝五名の重傷者を出す

昨日午後五時廿五分當市ヘスタングス街及レーキ・ウッド・ドライブ街角でユニオン街二六五三のオーウエン・コイルの自働車が急速力を以て疾走し丁度電車に乘らんとして路上に立てるカンニング、ハムの他數名に其壁輪の時を與へず危く轢き倒さんとし運轉手は亦慌てゝ急ぎ電車に衝突して乘合せる自働車客は空中に拋り出され五名の重傷者を出すに至つた、運轉手のケンプといふ男も大怪我をしたが同人は飲酒して酔つてゐたとの理由から警察に拘引され其他アレキサンダー以下の數人も重軽傷を負ふて當市立病院に送られたが一時は大騒ぎであつた

◉下駄を穿いた船員の見物

＝前も仕事用の穢い洋服で

昨日の十一時半頃暖を左右に出來るだけ大きく搖すぶりながらバウエルの街を東から西へ穢い仕事着に荒削りの下駄を穿いて歩いて行つた船員のあつたのを讀者諸君も恐らく眼に止まつた事であらう、つい二三日前はシャツ一枚で肌を出しながらスタングス街を歩いて居たと云ふ

◇船員　を見たとの報が記者の耳にも入つてゐたが日本からの

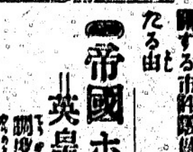

（午前九時より十二時）（午後一時より六時迄）
時間外は節以て電話にて御通知下されたく候
晩香坡市メイン街三三三
公認　親切專門
電話レー一七九四
小川森三

本會員及び會員外の婦人にして日本金融社に預金又は關係を有する諸氏の爲め明日午後七時より當所に於て協議致し度く候間萬障御繰合せ御出席相成度又地方の方は書面にて御申越下候へば御希望を達し得る樣御計ひ申候
四月十七日
岡山縣海外協會

岡山縣人諸氏に告ぐ

245 Powell St.
Vancouver, B.C.
主人歸國につき空室貸し度し
ルーム數三十二個格二千五百弗
現金及び弗因みは買手の希望に
極めて容易に相談に應ず
（姓名秘匿）

賣線額販賣

弊社は數ヶ年前より繰綿商店社員の爲め購買價の未だ數百種類の相場を仕入れ致して場所選定の爲め今日に及びました
て最適内職に製作販賣しして居りましたが近時
にて御用命に應じます
の利益に御加ひ申ます
藤原寫眞館

◎特別誂品質の良い御婦人向
◎春物オバコート新柄到着
◎御婦人服高等裁縫
ふたば
晩市メーン街三〇一
電話レー二七七六

貸家あり委細御來談を乞ふ
日加貯蓄

營業項目
通辯代書
對白人交渉事件及契約書作製
一般婦人事務
領事館諸願書代書
當國政府出願書一切代書
日本行船切符取次
輸出入業
井手商會
主　井手律
兄弟
横濱市パウエル街三一一
電話事務所レーモア八二〇七
自宅フェヤモント一八六七エル

法律相談所
▲公證　▲鑑定　▲遺言　▲訴訟　▲契約
▲クライアント
パウエル街三九六
ウオールドホテル一〇四號
米國法學士中井清
電話レー九七七

中井事務所
電話レーモア九七七
破産者金融社整理人ヤング氏へ提出する請求書及び委任狀一切の手續き致し候
地方任留諸氏は書面にて照會あり
公設人出張のこと
バウエル街三九六

廣告

小説

懇供養（百四五）

櫻山八雲と墨（十）

悲恋の眼を破る子夫人は解き得なかつた。愚者の勝三の問ひごとに、いつもながら突如に不思議な答を吐く禅僧の眼をまじ〳〵と打戍るばかりであつた。

「貴僧――変な顔を所愛ゆ〳〵眼ひます、――只今仰しやつた、顔をそのお子さんの手で救けるとは、何う致すので御座いませう？」

「今顔さんが狙つて居る松太郎の手を、永久にあの儘にして置くのぢやな。」

「お禅ですが和尚さん、そんなせんかナ」

「何しろ、こんな頑是のない子供――それに他に兄弟もありませんから――」

「二粒種で出せぬと云はつしやるか、御尤もぢや――それならば松太郎を婿に上げても宜しい、――御承知下さらんかナ」

「どうも、変一存では計らひ兼ねますから」

「引籠と相談してから返事をなさるが宜しい、それ迄待つてあげませう――然し若し引籠が拒絶されたら貴女は禅僧に何と解はれた。白の様な事をしても陀をすると云はれたではないか――」

夫人は何と答えて宜いやら途方に暮つゝ襟の上に蒼ばつた冷い自分の悩を見詰めた。

「お禅ですが和尚さん、そんなせんかナ」

「何しろ、こんな頑是のない子供――それに他に兄弟もありませんから――」

「二粒種で出せぬと云はつしやるか、御尤もぢや――それならば松太郎を婿に上げても宜しい、――御承知下さらんかナ」

「どうも、変一存では計らひ兼ねますから」

「引籠と相談してから返事をなさるが宜しい、それ迄待つてあげませう――然し若し引籠が拒絶されたら貴女は禅僧に何と解はれた。白の様な事をしても陀をすると云はれたではないか――」

夫人は何と答えて宜いやら途方に暮つゝ襟の上に蒼ばつた冷い自分の悩を見詰めた。

「貴僧――お願ひですから顔を救けて下さい！　顔が救けるのは禅僧ではない、松太郎に頼まつしやい」

「頼みます、誰にでも頼みますから――あれ〳〵顔の口から破れ座に血が流れて――」

「貴僧――お願ひです――」

一目見るなり、あなやとばかりに驚き果れる引籠の顔をヂッと見あげた夫人の眼からは怨めしの涙があふれ落ちた。

「貴郎――顔を見てやつて下さい！　顔があんなに苦しんで居るのは誰の罪です、皆な貴郎が遊つた罪です……」

「お禅ですが和尚さん、そんなせんかナ」

「何しろ、こんな頑是のない子供――それに他に兄弟もありませんから――」

「二粒種で出せぬと云はつしやるか、御尤もぢや――それならば松太郎を婿に上げても宜しい、――御承知下さらんかナ」

「どうも、変一存では計らひ兼ねますから」

「引籠と相談してから返事をなさるが宜しい、それ迄待つてあげませう――然し若し引籠が拒絶されたら貴女は禅僧に何と解はれた。白の様な事をしても陀をすると云はれたではないか――」

夫人は何と答えて宜いやら途方に暮つゝ襟の上に蒼ばつた冷い自分の悩を見詰めた。

「貴僧――お願ひですから顔を救けて下さい」

夫人は遂に堪ぬかねて眼を抑へた。

我から有髪の尼を離ぬながらも、松太郎に頼まつしやい」

「頼みます、誰にでも頼みますから――あれ〳〵顔の口から破れ座に血が流れて――」

「貴僧――お願ひです――」

一目見るなり、あなやとばかりに驚き果れる引籠の顔をヂッと見あげた夫人の眼からは怨めしの涙があふれ落ちた。

「貴郎――顔を見てやつて下さい！　顔があんなに苦しんで居るのは誰の罪です、皆な貴郎が遊つた罪です……」

極めつけられて引籠は多七の腕に抱き締められて居る愛顔を見て、電に撃れたやうにぶる〳〵と身を慄はせた。

御旅館　貴君の御投宿を歓迎いたします　メイン街一二七　廣田仁次郎

大工職　請建築請負　東カドバ街三七七　電話シーモア四五五七　加來初次郎

廣島屋旅館　アレキサンダー街二三〇　電話シー一六一七（電報二六七）　佐藤茂平

ルーミング　各室ヒーター湯水附、清潔にて住心地のよい室澤山あり是非御投宿下さい　市ジョージャ街二四九　セントラル・ルーム　山下毎登　でんわシーモア七三三四

大工道具　一切　晩市パウエル街三六九　秋山金物店　電話シーモア四五五七　宅ハイ一六六九九ルエ

和洋雑貨食料品　晩市パウエル街三七九　江畑商店　電話シーモア三八九五

明入干うどん　明入生うどん製造　卸小賣　東カドバ街五五三　平山源太郎

晩市パウエル街五六五　電話ハイ二六六一エー　宮城旅館　千葉金次　大内熊吉

内務省免許狀所持　鍼灸、按腹、マッサージ　パウエル街三三六　キングルーム第二號室　西村そと　電話シー四八六〇アール

只今流行の縫物に目覺むる樣な毛物が澤山着きました　色の御撰擇は成る可く御早い方が便利で御座います　外春物の切　地一切　パウエル街參四四　みやこ商會　電話シー五七七五

◎煙草卸商　シガー　タバコ　ビスケット　チョコレート　キャンディー　ガム　其他新らしい品を取揃へてあります　何なる場所でも配達無料　ウエスト　貿易商會　晩市アレキサンダー街二〇六　電話シーモア一五七七　West Coast Trading Co., Ltd. 206 Alexander St. Vancouver, B. C.

電氣に水に一切販賣並に備付　パウエル街二五〇　電話シー九四一九　平松

信夫屋旅館　室内清潔と食料低廉とを旨とし且つ丁寧に取扱申すべく候　パウエル街二三四　請主　佐久間太重　電話シー五六八三アール

御新調の洋服は是非弊店で仕立は入念保證　晩香坡市メイン街一九二五　伏屋洋服店　電話フェヤモント一八七

■お祝饅頭　其他如何なる菓子にても御用命に相應じ申候間多少に係らず御用仰せ付下されたく願上候　東カドバ街五一三　福本製造所　電話ハイ三〇五五アール

洋服新調　クレーニングプレス　洗濯、染物、直し物一切　パウエル街五七八　齋藤洋服店　電話ハイ二八七

各種靴製造　販賣修繕　新調　加藤靴店　晩市パウエル街三三八　自宅アキシング街四一四　ハイランド三五五エル

男女洋服裁縫　クリーニング　プレス　ダイヤウオーク何れも入念　ノボット街三三ウッドワード角　ノビーダイヤウオク　鮫島吉彦　電話シーモア三三八〇

●浴室清潔、ソフト、ドリンク及玩具一切、並に切地類　パウエル街四二七堀貞總舗　千歳湯　電話ハイランド二一五八

室内清潔、取扱丁寧　廣陽市　郵便局七五　持田旅館

大工　戸棚、書棚其他大勉強にて御用命に應ずべく候　晩市東カドヴァ街三五三　三隅清次郎　電話シー四〇〇九エル

手打うどん　パウエル街四六九　大前や　電話ハイランド一七六

玉場床場　ソーフト　ドリンク　果物煙草類一切　パウエル街一六八　宇都宮藤太郎

書籍雑誌　内田支店　パウエル書店　201 Powell St. Vancouver, B.C.

和洋雑貨食料品　晩市東ヘスティングス街七六一　末廣兄弟商會　電話ハイ二〇〇R

和洋雑貨食料品　ニューウエストミンスター市　コロンビア街入三七〇入三九　西口商店　電話一一六一　自宅一二四九X

室内清潔谷室湯水の設備あり　パウエル街三六六　サン・ルームス　塚本正人　電話シー四八六九

室内清潔、取扱丁寧　請氏の御引立を乞ム　晩市パウエル街三六八平　岡山屋旅館　佐々木徳兵衛

附屬公會　幼稚園　英語夜學校　東カドバ街四三〇　電話ハイ三七エル　聖公會

萬般之代理　加奈陀政府殺給英文旅券下附　妻子呼寄手續　取次販賣仕候　日本ハ船切符　晩市メーン街一〇六　内外仲買商會　松竹内敬助　吉藤　電話シーモア五〇一七

●按摩　第六街五一六　松宮惣四郎　電話フェ二五九七エル

▼御婦人方の絶好のチャンス▲

春物大減價大賣出し

（木曜、土曜、月曜の三日間だけ）

■イースターと衣替に　アンダシャツや陰氣らしい、くどい色合の着物から輕い瀟洒なる春の裝ひに移る日です　十七日はイースターに當ります、重いオバコートや厚い

■其新柄流行の御仕度……を左記の樣な突飛な安値で大賣出しを致しますから此の機を逸せず陸續御買求めあらん事を伏して願ひます

	普通賣價	特價
◎婦人木綿靴下　白、黑、茶	三十仙	十九仙
◎同絹靴下　白　黑	一弗七十五仙	九十五仙
◎子供ガス地靴下　白、黑、茶	五十五仙　六十仙	三十九仙
◎ボーイ靴下　黑	五十仙　六十仙	三十九仙
◎ガス地ブルーマー	一弗十仙	七十九仙
◎同　白　ピンク	七十仙	五十仙
◎同　白　ピンク	五十五仙	三十九仙
◎白ボイル　ベビードレス	三弗	一弗九十五仙
◎ボーイスート　サイズ廿一、廿二、廿三	七弗七十五仙　八弗七十五仙	五弗二十五仙
◎子供用半靴	一弗七十五仙	一弗五十仙
◎同　ボタン掛　黑、茶	二弗廿五仙　二弗七十五仙	九十五仙
◎毛糸子　アンダスカート	三弗	一弗七十五仙
◎同	一弗七十五仙	一弗十仙
◎白羽二重　廿七吋巾	一弗六十仙　ヤード	九十五仙
◎同	一弗三十五仙	八十五仙
◎同	一弗二十五仙	十七仙
◎白ネル	ヤード廿五仙（但し一人のた買上げ十ヤード以上はた斷り）	
◎ウエスト及シャツ地　純毛タフタ縞物	ヤード一弗九十五仙	一弗四十三仙
◎ブラウス用　チリメン　白　サンド	一弗七十五仙（百ヤード限り）	一弗二十九仙
◎ハット		二割引
◎チリメンウエスト	四弗五十仙より六弗五十仙を	二弗五十仙均一
◎スポートコート		十三弗九十五仙　十弗九十五仙
◎冬物アンダウエヤ	七十五仙（但し一人に對し三個まで）	二割引
◎クリーム		四十三仙

右の外バーゲンテーブルには不思議な程安いく見切品が陳列して皆樣の御來店をお待ちして居ります

パウエル街三七八　電話シー六三六二　澁谷商店

御菓子
晩市パウエル街三九二
電話シーモア四七五
住よし

御菓子製造
書籍雜誌類
パウエル街四二七
電話ハイランド七一
鈴木菓子店

開業廣告
和洋雜貨食料品御小賣
今回左記の場所に開業致候に就ては品質優良の上にも特別御愛顧の御求めに應じ店中に付何卒御引立の程願上候
晩市パウエル街七八八
電話ハイ一二三六
近江屋商店

開業廣告
自宅電話ハイ三三五
安野仲太郎

御旅館
晩市ウェクトン街三三二
電話ハイ一〇三三
井上倉次郎

横田權次郎

謹受廣告
小生儀今回三井氏經營の錦湯を廣受取り消滅を主として皆様の御滿足を取る樣に相勉め可申候間何卒御贔屓に倍して御入浴下され度御願ひ申上候
四月三日
パウエル街三四一
柳原吉太郎

營業品價格
○長字麩一打 十仙
○剃髭一斤 二十仙
○青板昆布一斤 二十仙
○雜昆布一斤 三十五仙
○白玉粉百目入一袋 十五仙
○晒ケン百目入一袋 十五仙
○糯米粉一斤入一袋 二十仙
○米ノ粉一斤入二袋 三十五仙
○片栗粉百目入二袋 二十五仙
○半田清酢二瓶 四十五仙
香村商店
269 Powell St. Vancouver, B. C.

石炭は本社に限る
パウエル街三一八
鹽田運送社
電話シーモア九〇一五
自宅ハイランド一九四五

エキスプレスは本社に限る
Kirks. Coal. Co.
318 powell St.
Vancouver. B. C.

助産婦案内
パウエル街六〇六
松岡久惠

スイン街一二一
西澤すみ子
電話シーモア八五二〇

パウエル街二〇三
田邊よし子
電話シーモア二〇六三

パウエル街三九六ホテル
ウオールド二〇五一六室
立石哲子
電話シー八〇八八

ヒートレー街三一九
(東カドバ街六百番臺内)
渡邊糸子
電話ハイ一五〇六

託兒所
私共姉妹共同にて託兒所を始めました御預りは月極日極共、時間極めて云ふ風に致し度ふ御座いますから御學校に御通ひになる御子さん方御預りします
晩市ヒートレイ街三一九
助産婦 渡邊糸子 佐田松子
電話ハイランド一五〇六
319 Healey Ave, Vancouver, B. C.

政宗會
電話
伊藤平次郎

和洋食料品一切
陶器類
スチーナ河ボートランディング
岸本商店
電話

和洋雜貨食料品
晩市第三街
山中商店
P.O. Box 16 Prince Rupert, B. C.

雜貨食料品
ポートエレングトン
東洋商業會社
大橋松次郎
Box 46, Port Essington, B. C.

御旅館
アレキサンダー街三一二
電話ハイ一〇三一
中川商店

果物煙草
パウエル街七〇三
電話シーモア八六八

御旅館
アレキサンダー街一八三五
電話ハイ二八五〇

千葉客自動車
晩市ハイン街二二〇六番

高田客自動車
晩市パウエル街三〇七
中山商店内

村田客自動車
夜(ハイ三三〇六五五アール)

山下客自動車
晩市ゴーア街六〇五
(日本金物社内)

長野客自動車
アレキサンダー街二六七

婦人、子供衆衣類切地色々到着いたしました
晩市メイン街二三六
(モントリオール銀行北側)
上田とも

各種時計及修繕
貴金屬寶石類
金銀細工
貸ルーム

水パイプ設計
流し付け
すべて下水さわりの仕事は早く確安致しますから何卒御用仰付られ度く候
晩市メイン街二〇二
松林時計店
電話シーモア六五二三

自動車
附屬品一切
御便利のガソリン
テケツ販賣
特色としてガソリン要求の節は市内何處にても持參致します
晩市東シーモア街三三一
ダブリユ・ブラウン
電話シーモア七七八

晩香坡市メーン街
アレキサンダー街角
日本オート
電話シーモア一四五八

電話シーモア七九九
メーン
プレス
村田
中島
七二二 メーン街

南京料理
並にそば
仕出し
パウエル街三五八
東京酒樓
電話シー三九四二
三三六

切一類物金
晩市パウエル街二二〇 電話シーモア八七四六
關根金物店

開業廣告
時間外及休日の電話は伺失旅館へ御掛け下され度候

弘法大師敎押灸
此灸は醫物の上より施す諸病一切產後病並に姙娠と云へ共無害有効
晩市アレキサンダー街三四二
溝邊源三郎

森下長次郎
館主
街角ホーク
電話ハイ六六〇エッキス

生魚
青物
かまぼこ
鳥
牛肉仕出し
晩市パウエル街三三三
前川魚店
電話シーモア三七八二

乳の家傳名灸
小生儀先祖より灸點のわざ放し居り候へ共當地に參り未だ發表は不仕候處最近御親戚人方に多く御乳の病に付御遠慮なされる由則及び候今回意を決し一般諸姉の爲め治療仕候に付若し御乳の病にて苦しむ方はパウエル街一四速水床までご御尋ねつされたく候
友田順吉

和洋雜貨
食料品一切
晩市パウエル街五六八
鳴瀬商店
電話ハイ九〇四

内外雜貨食料品
菓子、果物、煙草類
乳卸小賣及配達
晩市メイン街三〇〇番地
ウクロサリー
電話シーモア三三一五

木材輸出商
プリンセス街三三五
花月事務所
電話ハイ一四五
335 Princess Ave. Vancouver, B. C.

上等種子物
晩市種子物類は何でもあります
豆類、大根類、白菜類は當園の特色であります
園の種物類は十七年間の經驗で最良の種類をえらび自作の種物で決して受賣りではありませぬ古種をまぜたり、氣候の適せぬ地より取寄せた不良の種でなし)
贈呈完全、收穫確實なること請合致します
現金拂は普通相場の二割引
遠隔の地は無料で送ります
アナンス 島種子物園
園主 佐々木賀藏
P.O. B 635
S. Sasaki New Westminster, B. C.
取次 西口商店

◉子供衣服
◉婦人附屬品
◉同
◉ボンネット
◉きれ地各種
其他日本婦人向の品種々取揃有之候間多少に拘らず御求の程願上候
デビッド・スペンサー
DAVID SPENCER LTD

寫眞
晩市メーン街二二八
電話シーモア一八八五エル
有門寫眞館
スタンプストン市停車場向り
同支店

辯護士
特に日本人の爲め便宜を計ります
フレドリック・アービレー
事務所グランビル街七一八
ベーク・ビルディング八一八
電話シーモア六九一九
住宅電話フレザー二一四二アール

和洋食料品一切
晩市パウエル街五六二
グロサリー
加賀山新吉
電話ハイ一七三二オー

各種果物野菜卸商
オカナガン並にカリフォルニヤ產
アップル、グレップ、サイダー類卸商
晩香坡市アレキサンダー街二〇八
晩香坡仲買商會
電話シーモア九二九四
主任 佐々木鶴

晩香坡市パウエル街二四三
日本運送社
西畑 二ツ井 藤市郎
でんわシー七九七一…九一六四
申込所 山下客自動車
ステプストンでんわ六二

ステヴストン晩市間往復

今回左記の場所にて自動車修繕を開業致しました、就ては、弊工場は迅速丁寧を本意にして大勉强を以て御下命に應じますから、何卒各種自動車の修繕には弊工場に申し付け下さる樣御願ひ致します
晩香坡ゴーア街二七五
O.K. グラージ
電話シーモア六三九二

薩摩合羽製造所
薩摩合羽は表黑裏赤
青筋、打身、筋痛一切、肩のこり等の御用命にも應じます
パウエル街一三六平
坂上利三

新規御注文絶對も格安に應ず可候
藤原寫眞館
電話シー二〇二エル

パウエル街二四五
サン洋食店
電話シーモア五三二八

雜貨食料品
エキスプレス
郵便晩市パウエル街四五三
電話ハ二六四
堀善商店

かまぼこ製造
板熊
晩市ダンスヴィー街一〇七
電話シーモア四一六四エル

貴橋も大勉强でいたします
アレキサンダー街七四
酒井精米所
電話ハイランド四五二

The Sumitomo Bank of Seattle
802 Third Ave., Seattle. Tel. Eliot 4611
預金利率 定期預金 貯蓄預金
定期爲替手形 一ケ年以上 年五分 六ケ月 年四分 年三分の割
利率 年分
頭取男爵 住友吉左衛門
歸里送金
シアトル 仕友銀行
支配人 川勝正之
御歸國への現金は無手數料にて日本金國何所へも迅速に取扱ひ申候
其他小切手勘定、預金、貸附、割引、外國爲替手形の賣買、信用狀の發行等銀行一般の業務相營申候

諸君コロバヌ先の杖
健康は人生至極の幸福
[滋養强壯精力增進の大至寶……滿心滋養の]
●フローピリン コールドリーバオイル
●ビーフアイロンワイン
●スコットノーマルシロン 鐵土圓
●肝油ドローップス 曉素
●其他內外の最も信用ある諸賣藥
多少に拘らずお用命あらんこと希希候
晩市パウエル街二四九
誠心堂
電話シーモア四八八四

電話シーモア九九四九
TSU運送
本社
五八一街シーメルエ五二六イ一間夜

荷物運搬
上等石炭
薪販賣

KOBEYA & CO.
Importers & Exporters
566 Powell St.
Vancouver, B. C.

和洋雜貨食料品
晩香坡市パウエル街五六六
神戸屋商店
でんわハイランド三三七

◉内外種物一切
パウエル街二〇五
下村商店
電話シーモア三三九三

新荷着

家傳胃病クスリ
パウエル街三六五
若松榮太郎

うどん
そうめん
そば
卵入うどん
きなこ
晩香坡市ダフリン街一七四
電話フェヤモント一四〇六
燒麩製造
卸賣
曾根製麵所

昔も今も
各種皮膚病藥着荷仕候
効能で賣れる藥は
吉田諸毒消丸(赤玉神敎丸)萬病感應丸
三ツ矢印六神丸、赤十字コロダイン、熊膽丸
効能 腹痛○急病○食當り○流行病の即急手當藥として尤も有効確實なる藥品なれば各家庭の常備藥として御進め致します
◎最近の着荷 寫眞機械並に材料一切
現像燒付は尤も迅速丁寧 同好者の御用命をゴメ
地方よりの御注文は多少に不拘早速御郵送申上候
郵便切手賣捌所
近藤特許賣藥店
Phone Sey. 4768
390 Powell St. Vancouver, B. C.

Abbey's SALT
しし澁
浄整を
清調身し
を全ら
液通てな
血便以刺
何れの藥店にもあり
アベース・リルト

東山商會
晩香坡市パウエル街三二八
(電話)シーモア八七二三

オーバコート
ハット
スエタコート
新荷着

◆御婦人方に春夏の
御召用として最新形

アイスクリームコーン
アイデールコーン製造所
プリンセス街三三五
電話ハイランド三八八九
夜間ハイ一三二七エル

和洋雜貨食料品
晩香坡市西第五街三二一
丸野商店
同精米所
電話フェヤモント二二九七

詫の闇の猫

第七回

古鐘鋳の守袋

桃川如燕口演
上田三郎速記

出火について太一郎親子の行方不明、是について暗闇七郎は、大きに心配して居た、そこへ新藏の出藏が來たので、貴樣の昨へ立寄いたかと聴ねると 出『イエ 私共へはまゐりません、なにしてお嬢樣と二人共見ゆなくなつたのは困りますな、まさかに、火の中にて死ぬやうな事もありますまいが、せいく聴ねて見ませう、是から暗方を廻ることにしましたが、どうも判りません、おさよも醫父や姉の

と女『何を云ふんだね、お前は下女ではないか、お父樣にでもお母樣にでもまう聴合げは宜いのです早くして下さい』『いけませんよ』『お嬢樣と知らない人を上げる事は出來ません、兎に角聞いて來て上げますから、少しお待ちなさい、あの奥樣へ申上げます、お藥所口へ十六七になる淋い娘が聴ねてゐるりまして、御當家樣の娘妙が戻つたと取次いでくれと申しております』『なに妙が歸りましたと』サツと顔の色が變りました『御存じの方でございますか』『イエ、ちよいとお待ちなさい、今旦那樣へ聴ねて見ますから』『ハイ下女も變な事に思つてゐる、お幸は奥の藏を指して來ますと、主人の彌七郎は書物を讀べて居ります、ところへお幸が來て』『あの、貴郎、不思議な事が聴ねて參りましたが、如何いたしたものでございませう』『なんだ、誰が聴ねて參つたか』『五ツの時に目黒のお不動樣で神隠しになりましたお妙が戻つて參りましてございます』彌七郎もサッと顔色をかへ『なに、たへが戻つたと申すか、それは不思議な事である、今より十年も以前に行方不明となりし妙が、今頃戻つて參る筈がないではないか、それは何かの間違ひであらう、お前は其女に會つたか』『イエ、まだ會ひは致しませんが、唯今芳が取次ぎましたる故待たしてございます』彌『我娘と名乘るとも決して油斷はならぬ、どんな女であるか、兎も角會つて見るであらう』『それでは此方へ通しませうか』彌『イヤ座先へ廻すが宜からう』是れから其女を裏口から庭へ廻しました彌太郎とお幸が樣子へ出て其女の姿を見ると、非常に窶れて至極見すぼらしい風をしてをります』彌『其方であるかたへと申して尋ねて來りしは、如何にも當家にはたへと申す娘があつた、しかしそれは五歳の折に目黒の不動へ參詣に參りし折、行方不明となりし儘、今日に至るまで一向にわからぬ、果してその妙であるか又は別人なるか、それは十年も以前のこと故判らぬが、何か證據を持つて參つたか』『ハイ、姿も本日までは御當家の娘と云ふことは存じませんでしたが、昔らずそれと判りまして尋ね申しましてございます、どうぞ是を御覽下さいまし』差出したは古鐘鋳にて作りし守袋の中を改めると彌七郎娘たへ申年生れと記しが書附けがありました……。

△最新式シンガーミシン
△ヴイクター蓄音機
晩市パウエル街二六二一
日本商會 柳澤元仁

◉的矢印 加州米 星印 味噌 十五斤入 卅五斤入 六十斤入 醤油 大樽 を專門とする 落合商店
晩市メーン街一八七

御菓子製造
メイン街一一八半
横山菓子店
電話シーモア六九四一

請負業
メーン街パウエル街角
日本勸業社
郵便上市郎
電話シーモア三八〇四

◎生魚◎青物◎かまぼこ◎麩卸小賣
食料品一切
パウエル街六三三
フイレユ マーケット
森傳三郎
電話ハイランド三六六九

家傳骨接
△子供虫針△筋痛
一切△肩のコリ
取カドバ街四四六
梶木鍼灸治療所
電話ハイ靈巡七アール

◆移轉◆
今回サンルーム二階貳號室に移轉しました
按摩もみ療治
新式電氣治療器
パウエル街三六六
サンルーム二號室
猪本キヌ
電話シーモア八八一六エル

料理屋飯屋案内 (いろは順)
晩市ゴーア街一三〇 一力 電話シー四〇三三
晩市メーン街二〇六 いさみ 電話シー一五三八
晩市パウエル街四四一 林家 電話ハイランド一九九
パウエル街三四七 初音 電話シー一三三
晩市パウエル街二四六 にこく 電話シー三四四
晩市パウエル街二二九 千鳥 電話シー二六九九
アレキサンダー街三六二 よしの 電話シー一二五六
ダンレビー街一三九 竹の家 電話シーモア四三五七
アレキサンダー街三百二〇 樂々 電話シー四八一一
晩市パウエル街三三二 梅の家 電話シー三〇一九
晩市メーン街二三九 音羽亭 電話シーモア八六九五
晩市パウエル街巡巡巡 山科 電話シー二七七九
パウエル街二五一 柳川 電話シーモア三一二三
晩市パウエル街三五〇 まねき 電話シー三八一七
アレキサンダー街三〇〇 ○熊 電話シー五五三八エル
晩市パウエル街二六四 ○万 電話シー四三九八
パウエル街四三ナン商會裏 ○福 電話シーモア六〇九五
パウエル街二五〇 天狗 電話シー三三三八
ダンレビー街一三二 あらたま 電話ハイ六九
晩市パウエル街四二 喜らく 電話ハイ一〇〇
ダンレビー街二二九 三玉屋 電話シー二四一
晩市パウエル街二六六 日の丸 電話シー三四三
晩市メーン街一一六 梅香 電話シー四三六二アール
パウエル街二六一 晩粹軒 電話シー四〇三三

クレセントルームス
(日本金融社向側)
晩香坂市パウエル街二五九
神戸市松
電話シーモア五九〇〇

和洋雜貨
食料品一切
スタンストン市郵函一六四
古川商店
電話四六
F. Y. Company
Box. 164 Steveston, B. C.

夫婦者に好適
室内電燈、ガス、風呂あり
プリンセス街二二五
ユリカ・ルーム
建築紋太郎
電話ハイ一七六三オー

日本食料品卸小賣
美府ストア街一六二五
清水精米所
電話二三五〇
郵函一二七

和洋雜貨食料品
日用品一切
ポートエレントン(郵函二七)
龜田商店
P.O. Box 27, Port Essington, B. C.

パウエル街二〇六
大倉洗濯所
事務所 電シーモア六五三三
工場 フランスダウン街一六〇
(電話フエア一一一)

オキシヘーラー
○醫學及其他の治療によらざる病人の注意を乞ふ
F.U. OXYHEALER THE OXYHEALER CO.

◉持に左記の病人に應じ御認めの方には何時なりとも代金は御返金仕るべく候
△婦人病△神經系病△呼吸器病△秘尿器病等
▲本機御買上げになり効能なきと
加奈陀一手販賣
主任 奥津平四郎
晩市アレキサンダー街三一三
青木旅館方電話シー一一七五
333 Alexander St. Vancouver, City. Phone. Sey. 1175

辯當並にめしの御用は
電話シー五七八一一
晩香坂市パウエル街三九三
○一めしや

鍼灸按摩
電氣治療專門
晩市パウエル街三九六ホール・ウォルド一〇八號室ヲ
電話シーモア豐巡四參エル
松居

寄宿生募集
國語學校若くは白人學校通學の人々を實費を以て寄宿せしむ志望の方は左記へ申込まれたし
責任者 春木 榊八
G. Haruki 1027 Quebel St. New Westminster, B. C.

◉御旅館
晩香坂市東カドバ街五番地
熊本屋
田中謙太
電話ハーランド二三三六

和洋雜貨食料品
晩市アレキサンダー街四三三
福井商店
電話ハイ七一二
福井旅館

加奈陀日本人會
The Canadian Japanese Association
329 Gore Ave. Vancouver, B.C.

△食料品
晩香坂市メイン街二〇八
三井商店
電話シーモア二五五七

新
最上等の蘇格蘭製
標準尺へレンギルネツツ
晩市ビーター街五〇〇(タワー建築)
クロフオード スチユアート
代理者 ジエー・エス・テート
電話シーモア五五五

T. MAIKAWA
369 Powell St. Vancouver, B. C.
新荷到着
◉山に河に御活動の時が來ました
◉御仕度品は最非弊店をお錦ねの上お求め下さるやう
品が新くて何時でも安く買ひ得ると御好評を蒙つて居ります
△男物△和洋化粧品△御子供方用品△關取印白米其他和洋食料品一切
晩市パウエル街三六九
前川商店
電話シーモア參七貳壹

●日本行ビクトリア出帆廣告
伊豫丸五月三日 靜岡丸五月廿六日
横濱丸六月十八日
御乘船賃 一等横濱迄二百十弗▲三等横濱、神戸迄五十五弗
二等客は御引受不仕三等客室に大改造を加へ候
富山丸 四月廿九日晩市出帆
一等 横濱迄百八十弗 神戸迄百九十弗
日本郵船株式會社シアトル支店
1St Ave & Columbia St. Seattle, Wash.
晩市代理店 B. W. Greer & Son Ltd. 501-2-3 Bank of Nova Scotia Bldg. Vancouver, B. C.

MONARCH LIFE
Hokkyo, B. A. Agent
モナークライフ
壽老貯蓄
人壽保險會社
日本人部總代理
晩市東カドバ街五五七番
文學士 法橋純一
電話ハイ三〇四二R
527 Cordova St. E. Vancouver, B. C.

S. Uchida
357 Powell St. Vancouver, B. C.
新刊書籍
月刊雜誌
ワタマン万年筆
特約賣捌店
晩市パウエル街三五七
内田書籍店
でんわシーモア一五八一

Powell Supply Co.
▲日本米、加州米
▲日用品食料一切
▲リーダ水
▲タバコ類
卸小賣
パウエル街二四三
パウエル、サプライ
主任 柴田爲七
電話シーモア九一六四

▲各種商品仲買業
▲並に委托販賣
▲日本米直輸入
田邊精米所
日本行船切符取次

晩市メーン街一八七
晩市パウエル街三四四
前川運送店
電話シーモア二二四〇 紹本與十郎

婦人裁縫實地教授所
東カドヴア街八二八
小林三之助

今回當店特約英國製自轉車賣捌致しました最非御試下さい代價特に五十弗附屬付
月拂賣出し
七十弗品 現金 二十五弗
五十五弗品 同 十五弗
◆毎月十弗拂 ◆見本進呈
新古取替修繕大勉强仕候
地方の御用は何品なりとも綿申します
晩市メーン街巡巡巡
電話シー八五二〇
ターメー自轉車店

家庭簡易療法
紫光線治療器
定價 十八弗、三十二弗五十仙、四十八弗
(簡易に接合して使用するのであります)
(簡易なる所はドクイバトリーの使用が出來ます)
本機は電氣に依つて起る紫光線を利用して患部に當てるもの
肺炎、喘息、感冒、肋膜、心臟、胃腸病、盲腸炎、便秘、痔疾、腎臟病、膀胱カタル、尿道病、脚氣、坐骨神經痛、關節炎、肩ノコリ、ヒステリー、百日咳、腦病、其他内臓一切の病氣に効果あり
○本機につき御質問ある方は御手紙にて御申越し下さいまれば直ちに御返事致します
パウエル街三三一 電話シー壹參參五
内外賣藥化粧品卸小賣
新見商會
T. NIIMI 331 Powell St. Vancouver, B. C.