Vol. 27 No 7692 Monday, August, 29 1932 **TAIRIKU NIPPO** 昭和七年八月廿九日（月曜日）第七千六百九十二號

大陸日報

TAIRIKU NIPPO
(THE CONTINENTAL DAILY NEWS)
PUBLISHED BY,
TAIRIKU NIPPO SHA LTD.
213 & 215 CORDOVA ST. E.
VANCOUVER, B. C.

本紙定價（前金）
壹ヶ月七拾五仙
六ヶ月
四弗貳拾五仙
壹ヶ年
八弗貳拾五仙
發行所
株式會社
大陸日報社
社長 山崎寡
晩香坂市ガドバ街二一五
電話ダグ五五三三

紙はツッドワードペーパー部より御用品を買ふる品數十種
一、鉛筆一ケ年分並に鉛筆十七才改上五十五ケ年分並に次郎時計進呈
加入 日本人協調會
公認 晩香坂ニホン街
取次 電話シー三七三二〇 佐藤新二

紙はり（登録商標 東カドバ街二六一 渋谷筋向 バーハンガー）小林
電話ダグ四六六九アール

高田洋服店
電話シーモア三八四三

◇東覺より◇

支那内部の紛糾（上）

磯波生

新聞紙の在る限り、滿蒙の事件で、日本の對滿政策が頻繁に報ぜられるのに正比して、國内政治や、財界の動向、殊に、眼政策が、著々と進捗し、展開して行く。われ等は、光榮感奮を感ずるものでなくして、嘲りむものであり、排するものでなくして、助けむとするものであるが故に、多年考ひ内を顧へ、上動作して來たのであるが、政事は、この幾年間、上に、下に、内に、外に、動搖し、内閣の紛糾は、目まぐるしく、推出し、内閣の紛糾は、目まぐるしく、推出し、内閣の紛糾は、目まぐるしく、推出

熱風を追うて（一）

張學良の金儲けと對日策

神尾茂

滿蒙が日支間に紛糾の焦点となつてゐるのは、これを目的に利慾を貪る輩の大非業が進行しつゝあるところなら、北平、天津はそれを破壊しそれを無慈悲に蹂躙して喜楽の對象に立場ちせようとする支那のいはゆる「失地回復」の策謀地である。そこには奈天から驅逐された張學良およびその一派が今日頑張つてゐる。滿蒙内においてこそ、日本の旅行者は、日、漢、鮮、蒙、露現住民族を住の樂土から、わらゆる安楽と快樂のチャンスを與へられる地帶であり、北平、天津においては、不安を感ずることが多いであらうと誰も想像する。ところがその想像は完全に裏切られ日本人の在留者の旅の者も誰一人不愉快な目に會ふものゝないのには驚いた。日本人にさはる者、さはつたらひどいめに逢ふぞと、支那人の顔に書いてあるやうにさへ思つた。

◇

北平の町をそぞろあるいて感ずることは、支那人は日本人にかゝはり合つてはならぬといふきつい達示を受けてゐるらしいことである。北平の警察長はその管内で日本人と事件のことから喧嘩を買つた事件を出したといふので首になつた例さへある。さかり場のサイド・ウオークを通る新しい若者でも日本人には道を譲つてゐる。日本の在留民は殆どその附近に立脚する結果によつて保護されてゐる。こんな嗚呼平和な街はあまり類がない。

◇

できるだけ日本と衝突をさけよう、天津の市長も自分の管轄ではさしさはりもあらう、それが原因になつて日本と衝突してはならぬ怨む張學良をやめて周龍光といふ日本人に明達へられる性を日本人化した人物を市長に選んだ。天津に次いで重要地帶たる青島でもその通り、制者愚の市長をやめて日本側と天津の仲裁しでゐる東和隊司令官沈鴻烈をそれにすゑた。張學良の日本に對する政策は汲々として日本の御機嫌を損せないとするにつきてゐる——らしく北平、天津のお嬢光ではやつていて、熱河方面から私かに義勇軍を滿洲に潜入させる。かうしておけば、北平、天津では日本側につけ込まれる口實がなく、時に内閣政府にも山海が立つ。何れにしても北平、天津における地帶を固めたいのが精一杯である。

◇

北平、天津に來て想像を裏切ることはこれしばかりでない。張學良の懐工合が近來すゝ〳〵よくなつて來たことである。奉天の窮屈を失つてさを困つてゐるであらうと誰も考へたことだが、事實はその反對で彼は滿洲を失つたために其隊の數も四十萬から十五萬に減り、その十五萬人も給料の不渡りくらゐに不平はいへぬものと覚悟してゐるので、絶局らくになつたのを世間は見てゐる。このころでは河北省の補稅や鹽河産の阿片から年收七、八千萬元は動かぬ。そればかりか月々二百萬元くらゐは銀行に貯金してゐるとの噂さへある。銀行に大金を蓄積して北支これが急增をやつてゐる。香港でも千三百マイルを飛行機でとべる大型飛行機を用意してゐる。滿洲の失地回復が張學良の本心か、ひたすら日本人の機嫌をとりむすぶのが本心か、金に聞けて海外に亡命するが最後の計畫か。そんなことには頓着なく、熱河を根據とする其黒の策動を導火線として北支那の風雲は日に急を告げる形勢にある。

◇

ところがこのころの北平は實際旅行者を感かすも一つの事實を持つてゐる。北平は日に繁榮を取りかへしつゝあることである。都の地位を失つた北平、日々家家の增加に悩まされつゝある北平、學生の驕助で社長の增加に悩まされつゝある北平、一言にしていへば北平は日々衰微しつゝある。これがわれ〳〵の聞いてゐた北平だつた。來て見れば、全く反對の現象が目につく、公使館區域こそ寂れた風があれ、他の大小の街は昔に劣らぬ繁榮だ。東安市場の雜踏はむしろ昔以上だ。公開された北海公園に見る群衆は平和と繁榮を享樂する以外のものでもない。前門外のさかり場は華ながらの不夜城だ。なる程ではこれでは北平の人口が最近二、三年萬增加して百五十萬といふレコードに達したといふのも敢て誇張の報告ではなささうである。

◇

更にこの現象を仔細に調べて二度びつくりすることは、これを支那の國勢から見て決して健全な現象ではなく、却て支那の國運が日に傾きつゝある時代相の一つの現れであることだ。河南者から乃北の北支那は、一時平穏の反動戰爭場、國の府介石軍家運動の影響から、農村は荒廢し、不安とクロの邦と化してしまつたので多少の資産あるものは、何も彼も金にかへ北平さして農村人口の大集中がはじまつたのだといふ。これが支那の現代相を語る活きた事實であるのだ。

◇

更に旅行者を感かすことは、この國の將來を物なる青年男女の救はれざる煩悩からみだりにモダン化して行くことだ。「破壊せよ、然らば何か興へられるだらう」これが彼らのモットーでゝもあるやうに。私は同樂の記者團から歡迎されて北海公園に一夕を送つて、ゆるぎ出した巨大な家族の一集團がそこに流されて行くかについて、感興を催さずにはゐられなかつた。

男女七歳にして席を同じうしないことに一種の道徳的誇りをもつてゐた支那が、今はかうしたところまで來てゐるかを思はせる一つの事實がある。このころ支那新聞は三行廣告欄中に「男友を求む」なる廣告をのせてゐる。いはく「妾は何歳の産、年二十一、何々大學に在學中、鄉に在りて家塾に堪へず異性の友を求む」等々、「女友を求む」との廣告がエロサックだつた時代は、すでに過ぎ去つたのだ。（つゞく）

アカネ會

◇…詩歌募集

第四十九回募集——敗も形式もすべて自由で、締切り九月廿日——宛名は「大陸日報社内、阿北生」——秀逸作者若干名に賞品を贈呈

高等　南京料理

日本人諸君の御來店を歡迎仕候

晩香坂市バウエル街二五二

新北京

電話シー五七七四　同三五一七

男子用　婦人用

春物新荷到着　時節柄大勉强にて御願致します

バウエル街三二九　電話ドグ一七四七

宮崎商店

世評の高き

グッドイアータイヤ

其外自動車附屬品一切大勉强で御用命に應じます

邦人唯一のグッドイアータイヤ

特約代理店

晩市アレキサンダー街ゴーア街角

日本オート

電話　ダグラス　二八九九

▲薪　炭▼

絶對鹽氣なし薪販賣

上等石炭

晩香坂市東カドバ街九一〇

ローヤル薪炭會社

電話　ハイランド四三八三　ベーピユー四二二二エル

バウエル街三三八

加藤靴店

電話シーモア八六一九　住宅　東カドバ街七九一　ハイ九二七エッキス

家具及び金物類一切

中古家具其外賣買　メーン街二二四電話ドグ一六三

賣太陽家具店跡　今田商店

今田兵一

電話シー　四五三

晩香坂市バウエル街三八〇

昭和倶樂部

事務所用　電話ドグラス五五二三

荷物運搬は凡て確實親切勉强で好評な

運送社へ

電話ハイ一五六六

バウエル街四五一

◉高等南京料理

コックは此の道の腕さゝで料理は貴樣のお口に合ふやう

美味に調理　値段は大々的勉强

晩香坂市バウエル街三八二

新南京樓

電話シーモア七八七五

薪炭

マーリンウッドコンパニー

住宅　電話ハイ一七八三　電話ハイ五六〇五

石炭並に運送業

電話はシー八六三七ポー　バウエル街九七番

コール販賣　タバコ果物　小宮商店

晩香坂市聞定期ミッションヘネー客自動車

晩市發　午前十時半　午後二時　五時　七時半

ミッション發　午前八時　午後一時半　十時　十分

週末特別乘車賃往復一弗九十五仙

Mission--Haney--Vancouver Stage

晩市キャロル街四四四ウエストホテル内　電話シーモア九四〇一

ミッション電話一三七

和洋雜貨食料品

漁船金具一切

ポートエシントン郵二七

亀田商店

P. O. Box 27 Port Essington, B. C.

共進會　開催　大賣出しと

スクール・オプニング・セール

八月廿七日より　九月三日迄

		正價	特價
ボーイキャップ	各種	九五	七五
同　純毛プールオバースエタ	中厚	二、七五	二、三五
同　同　ジャケツ	エリ付及ネック	一、六五	一、三〇
同　同　同		一、四五	一、一〇
同　七一印カンビネーションアンダウエア		一、一五	、九五
同　短パンス		一、四五	一、一五
同　同		九八	七八
同　ゴルフサックノ	木綿	、三五	、二八
同　メリノカンビネーションアンダウエア		、五〇	、三九
同　同　アンダシャツ		、三五	、二九
ガールスエタコート		三、五〇	三、一五	二割引
同　プールオバースエタ		二、一五	一、七五
同　アンダシャツ	半袖中厚	二八　三五	四〇　四五	二割引
同　ブルマ	中厚	三〇　三五	四〇　四五	同
同　短サックス　サイズ四半より七半迄			、三五
同　アンクルサックス　同四半より七半迄			、三五	、二四
同　キャシミヤスターキン		三五　四〇	四五　五五	六〇	二割引
スクールバイキ			、八〇	、六五
スクールケース			一、二五	、九五
スクールブツク			、五〇	、四〇
ペンシル			一打　一打	、五〇	、四〇

其他男物、婦人物、殊に夏物は全部大破額にて御願申ます

晩市バウエル街三六九　電話ダグラス九八一

前川商店

N.Y.K.

1404 - 4th Ave., Seattle, Wn.

日本郵船出帆廣告○印美府出帆

（船名）	（入港）	（出帆）
氷川丸	九月八日	九月七日
○樫濱丸	九月二十日	九月十九日
日枝丸	十月六日	十月三日
平安丸	十月二十日	十月十九日
○靜岡丸		

○○○○○○

避寒は日本で

諸事經濟です

故國の親戚知己は皆樣をお待ちかねでせう

往復には是非日本の船、郵船で

日本郵船會社シアトル支店

□御嗜好のハットは品質當の專門店から

男子用ハット專門店

東ヘスチングス街六一

ゴ・ヴィア商會

▲五弗四十五仙　三弗九十五仙　七弗五十仙　廿二ヶ年間經驗のハット店

やくさ物は買つて居りません

男子衣類一切

晩市バウエル街貳貳九

松宮雜貨店

電話ダグラス貳壹壹參

代理店　晩市　美市　B. W. Greer & Son Ltd. Great Northern Railway

内外食料品

晩香坂市バウエル街二二〇〇

岩本商店

電話ハイランド三六九八

金物類は一切大勉强

にて御用命に應じます何卒お引立を願ひます

ビー・シー金物店

晩香坂市バウエル街二二〇　電話ダグラス五五三六

◇生魚　肉類

◇野菜類　和洋食洋品

◇日本菓子等種々

晩市バウエル街四七五

薄利多賣　顧客本位

ユニオン魚店

電話ハイ三三六—五四九

醫士　林弼臣　廣告

專門　挫骨、打撲傷、斬傷、腫物、筋痛るいれき、痔漏、火傷殊に打撲關節の痛み等は如何なる重症と雖も根治し猶接骨の技術に就ては既に日本人各位御熟知の事に候

東ベンダー街九二　電話シーモア三六二七

上圖の通り左股を挫折困難致し居りし處林醫士の治療を受け數週間にて完全に快癒し喜んでゐます

雨森林藏

小生儀過つて高サ約十尺のハッチの中に落ち込み右の手首を折骨し四週間にして全治致し大に喜び居り候

就ては林醫士の技術の優秀なるを貴樣に紙上を以て御傳へし怪我の場合は速に同醫士に治療を受けられん事を御勸め致します

ステヴストン　ガルフヂョヂ・キャナリー

山本巖（十八歳）

次女菊枝右腕をクジきて治療に困難して居ましたが林醫臣醫師の手當により三週間で全治したことを喜び御披露致します

晩市バウエル街二四三

狩谷五郎吉

息庚男（四才）儀遊戯中足部に負傷し林醫師の治療を受けし處短時日に快癒しましたので感謝の意を表明します

森下治一郎

婦人家庭

水田の裏作に
キウリを作つて大當り
飛ぶ様に賣れる
農村不況を他所に潤澤な收入

今や行詰つた農村の救濟策が各地の町村等によりて盛んに叫ばれて研究され、自力更生の聲が叫ばれてゐるが、それに廻て今までの行詰りを打開して農村不況を他所に潤澤な收入を得てゐる具案のいくつもある。久留米市から筑後川を渡つて佐賀縣に出ばつてゐる長門石部落の篤農家伊太郎氏が主婦となつて組織されてゐる馬鈴薯指定組合がそれだ。

◇

耕作は我國で優良種とされてゐる茨木早生馬鈴薯を作付面積に南瓜栽培地一段三畝で組合員六名といふ全く小規模の組織であるが、本年の耕作はその裏作として作つた南瓜の耕作面積は二百四十八間十一錢、文旦の内澤は豐後（肥料自給肥料共）六一・五七勞力金額五十一人分（馬共）

一回の成績を見ると一段三畝の南瓜の耕作面積に南瓜栽培地一段三畝で組合員六名といふ全く小規模の組織であるが、本年の耕作はその裏作として作つた南瓜の耕作面積は二百四十八間十一錢、文旦の内澤は豐後（肥料自給肥料共）六一・五七勞力金額五十一人分（馬共）

七一・八四	一四三・八六
一〇・四五	肥料その他材料費

◇

段當り百圓の純利一ヶ年十圓未滿といへば甚だ景氣のいゝ話ではないといはれるか知れないが、今九州筑後地方における農家の現狀を見ると、米麥を作つて喰つて後には一文の利益も殘らないといふのが全く中流農家とされ、また その生活樣式は食量にした自作の米を金に換算して一人一日平均五錢也これが農家中流の主食物副食物全部の生活費だ。かれから推して見ると一ヶ月收入段當り九圓餘は以て久しく貧はなかつた洋衣ぐらゐは勿論ふに足り、また五六人の家族は立派に養つて行けるといふ重要なる資金なのだ

◇

その驚異的は勿論九州一圓に出荷され、縣でもこの計畫に非常に贊成して指定耕作地とし「農業行政」の太郎氏は「この計畫は四五年前何とか苦しい現狀を逃れたいと必死の考へから浮んだことで、いろ〳〵山間家に當つて指導を乞ひ、昨年の秋米の收穫後に全部裏作南瓜を栽培したとすると一ヶ年の純益千圓餘といふ莫大なものになる。しかし南瓜は生育の危險が比較的多く麥よりも上

◇

旨に就て永田氏は語る『生來、胃腸が弱く神經衰弱に罹つて覺りぬいたので始めた譯だが、玄米食は約一合（おかずは菜と小魚）を夜食べるだけです、是を忠實に實行すれば大抵の病氣には罹らぬ、おかず等も成るべく煮過ぎないやうにし自然の儘の物を喰ふやうに心がけてゐるが非常に具合が良い』

◇

下にのんきに下つた南瓜を撫でつつ語つた

一日一食
しかも玄米
新しい健康法

東京神田猿樂町永田某氏（日本國民禁酒同盟福州部員）は過去十四年間玄米飯で、一日一食主義を勵行してゐるが、然も身體は至極壯健今年三十四の働き盛りだが、病氣に罹つたことがないといふ、しかも一日の生活費僅に四錢、更に同じ主義を奉ずる人に矢つ張り禁酒主義で熱心な前京大醫學部教授松浦有志太郎博士があるが、博士のは少し徹底的で『生活費半減活動力三倍』をスローガンとして一日一食然も高粱、蒸麥、玄米飯を交互に喰つてゐて二回の食費一錢

自叙傳
白蓮（三）
柳原燁子

しやべる（一）

『さうで御座います』

『東京からつていふ人、あんな人だつたの？　まだ若いさうね』

何だか胸に落ちかねてゐる巴の言葉に、たみは白い顏をそむけて笑ひながら、

『大樣で御座います奥樣、まだふ若い方でいらつしやいます』

いひながら、名刺を、巴は初めてとり上げて見ると、なる程、王名華巴、それは最初の手紙の主の名にちがひありませんでした、そして名前の傍に、東京帝國大學法科學生、としてありました。

『むゝや！　この人、學生なのね』

學生であつてしかも本郷の番頭？　その點が巴には合點がゆかぬのでした、が、

『むゝや、お通しして置いてね』

『かしこまりました』

巴は少しばかり不安な氣がしました。あんまり若すぎて、巴がきいて見たいと思つた本の話しなどは、相談するのにたよりになりさうもない氣がしたからでした。

巴は輕い失望を感じながら、靜かに下へ降りて行きました。すべりさうに美しく磨き上げたその階段を。

應接のドアを開け放したまゝ、客人はしきりと遠く海の方を珍らしげに眺めてゐて、巴が近づいて來るのも知らぬ樣子でした。

『いらつしやいませ、御遠方のところをどうも』

巴のかういふ聲に若い男は振り向いて、

『やあ！　どうも、先日手紙で申上げました通り勝手なお願ひをしまして――それに旅費まで御送り下さいまして却つて恐縮でした』

『こちらこそ！』

『こちらの方は僕の鄕里に近いので、ついでがあれば度々來るとなんですが、ですから、これにはお呼びません、お返しいたします』

巴がいくつた電報為替の五十圓を、十圓札にして巴の前に差出したのでした。巴にはこれは思ひの外だつたのです。なぜといつて今日が日まで、誰だつて巴からもらつた金を、一錢でも上げいにとらなければ癖だといつたふうな人達ばかりでしたから――これはまた奇妙な人だと巴は思ひながら、

『だつて、私の勝手でお出でを願つたのですから――それであなたは第三書房とどんな御關係なんですの？』

巴は學生であつて本屋の事をしてゐるのだとすると、或は第三書房の親類のものでもあるのぢやないかと思つたからでした。

『僕、どんな關係でもありません學費を稼ぎながら本屋の仕事をやつてゐるんです』

『むゝや、あなたは苦學生？』

『といふ種でもないんですが、親の厄介にならないやうにしてるんで』

『さうを』

こゝまで話してくると巴も何となしに親しみを感じて來て、いくらか言葉も柔樂になつてくるのでした。

『むゝや、なほ更、それはおとりになつて下さいな』

巴は親しげに笑ひながら、玉名の返した金を押しやるやうにして彼の前にすゝめました。

『いや、そのために月給をもらつてゐるんですから』

玉名は巴からの好意か受け入れようとはしないのでした。

『あのそれから、貴君にわざ〳〵お出をねがたつのは、あの歌は本にして下すつてもいゝのですけどいろ〳〵差さはりもありますから私の本名を絶對に出さないことにして頂くことが出來るものかどうかと思つて――』

『それは差支へないことゝ思ひますが、しかし御歌は僕も拜見したですが、別段何でもないぢやありませんか』

日本人街唯一の公認藥局
藥の調合の出來る店

POWELL DRUG CO.
PRESCRIPTION DRUGGIST
PHONE SEY. 7502　399 POWELL ST.
Vancouver, B. C.

藥劑師
ヂョーヂ オー・ショウ と 岩崎與理喜 の共同の藥店

フイルムの現像及び燒付は
シルバーフイニシュ
で有名な本店へ御用命下さい
朝九時半にお持ち下さると
午後四時に出來上ります

◇ハイゼオール　消毒藥　三五仙　七五仙
安全で最も効力確實な藥です
◇ワンポール　グレイプソルト　五〇仙　一弗
ブドウからとつたフルーツソルト
毎朝の輕い下劑としておすゝめ致します

公認藥局
晩香坡市パウエル街三九九
パウエル藥店
電話シーモア七五〇二

◇夏の鼻風邪には
フロースト二二七を御服用下さい
一打入　三五仙　四〇粒入　七五仙　百粒入　一、五〇
◇夏の强壯劑
ワンポールスカツドリバエキス一弗ボツトル

ジュレツト
ブリユーブレード
最新式の安全カミソリ
とてもよく切れる齒
五枚　五十仙
十枚　一弗

藥の調合
本店では二人の藥劑師が皆樣のために奉仕して居ります
ドクターからの處方箋は何卒本店へお持ち下さい

パウエル街一三五五
ルーコ キマ
薪炭
パウエル薪炭會社
電話ハイ三九二七、夜間ハイ一四四四アール

和洋雜貨食料品卸小賣
晩市パウエル街七八八
近江屋商店
電話ハイ一一三六

コロンビアマッチ
を御試用され、上等の眞直な木目の木で造られ頭部は固く附着して居ますから外のマッチの樣に飛んでしまふ樣な事はありません、火附が好く充分滿足を得られます
家庭サイズ四百本入　ポケットサイズ五十本入
晩市及ヴイクトリア
スミスデビッドソン エンド ライト會社
SMITH DAVIDSON & WRIGHT, LIMITED.

和洋雜貨食料品
東洋商業會社
P.O. Box 46, Port Essington, B.C.
主任　大橋松次郎

祖傳來名灸
男女諸病切
秤に骨つぎ筋違ひ
小供のカンの灸
晩市パウエル街六一七
鎌倉
電話ハイ三〇六八ワイ

パウエル街二四四
小澤靴店
電話シー三七二一
住宅ハイ二五八六エキス

新着品御案内
●生々しい新鮮が來ました　二斤　廿五仙
●銷暑に此の冷し茶を
一、麥茶　一斤　十五仙
一、ハブ茶　一斤　四十五仙
●美味しい川越へのサツマ芋　三斤　廿五仙
△良久寺漬　大一丁　（特價）三弗三十五仙
△同　小一丁（同）一弗　八十仙
△同　一斤　二十仙
△干梅漬　一丁五弗四十五仙　一斤　二十仙
パウエル街二六九
香村商店
電話ドグラス九二
269 Powell St.

汽罐製造及修繕
電氣ウエルデング諸鍛冶仕事
タンク煙筒煙見積をいたします
アレヤサンダー街七五〇
ハイ九三五夜ケリ一七〇五アール
Patterson Boiler Works

東（ステングス街一九三）
ドウソン建築内二〇三號室
オステオパンック學派
公認　宮崎醫院
ドクトル　宮崎政次郎
電話　醫院シー六八一
ダグラス一七四七

東カドバ街四三八
醫士　石原明之助
電話ハイ壹壹壹

營業項目
△加奈陀生命保險會社　△デール船舶海上保險會社　日本人部代理
△日本行乘船切符販賣代理
△歸化證に日本行、妻子同伴又は妻子呼寄手續並に對白人交渉事務代理
井手事務所
晩市パウエル街六一壹
電話ダグラス五五七六
自宅フエヤモント一六八七エル

助産婦案内
晩市プリンセス街二一五
ユレカルーム三階卅一號室
助産婦　高橋喜志子
電話ハイ三四九九エル
不在中はハイ一八八二

パウエル街二〇三
助産婦　田邊よし子
電話ダグラス一六八
不在の際はシー七三一六

パウエル街三一六
ライオンルーム
助産婦　渡邊糸子
電話ダグ四六七二アール

東（ステングス街一九三）
三宅齒科醫院
ドクトル　三宅榮藏
電話シーモア八六八六
住宅ハイ二二五アール

パウエル街二一〇
下商原醫院内
影山齒科醫院
電話シーモア七六二六

東（ステングス街二四四）
（政府酒販賣所より東二軒目）
葛原齒科口腔外科醫院
電話シーモア六一九〇

（キヤピタル活畫館前）
メヂカルアートビルデング
六階六〇一―六〇四號
藤原齒科醫院
グランヴイル街八二五
醫院ドグラス六〇三〇
自宅ハイ二七二六エル

東京特電

明治製糖事件に關し 曝露的の質問

衆議院の豫算總會で

津雲國利氏が二日に亘つて

（第一報）衆議院豫算總會は政府と政友會との感情問題から二十五日午後やつたのみで休憩してゐたが其後双方の妥協により開く筈の前の道路見され二十八日午前十時豫算委員會の上開會したが岡田委員長所用の爲休憩します」と宣して休憩

（第二報）衆議院豫算總會は二十八日午前十時三十五分再開、天下の耳目を聳動せしめた明治製糖脱税問題を捉へ津雲國利氏（政友）が藏相、鳩山農相を攻撃し

長島小川兩氏の質問

（第三報）次いで長島隆二氏（政友）は「前民會で通過の流通組織を變したが同改案では其流通組織に少ない、是でよいのか」藏相「目的の根本先づ第一に考へなければ通貨が出ない」長島氏「改案の目的を除する米穀法案を提出したが後藤農相は米穀法案を提出した後三年で運用改善の方法成か反對か」後藤農相「米穀法案は反對と解してよいか」後藤農相「米穀法案は反對と解してよいか」長島氏「今の答弁

犬養首相等の暗殺
議會の秘密會で報告
政治家を十名、實業家を十名
暗殺の豫定であつた

二十七日の衆議院秘密會で小山松吉氏の報告した五・一五事件の眞相は次の如し——五・一五事件は明治維新に血盟の誓を明治天皇に奉じ、國家の爲に奮起したる海軍士官十名を中心とす、右のうち東京帝大、國學院大生が八名あつた、一味は現下の時局に憤慨して政界十名、財界十名の暗殺を企て、井上誠一の暗殺で血盟が活動中止の止むなきに至つたゆゑ奮起したのが愛郷塾の一隊で同日を期して同志二名、明治大生二名、大川が黒幕だつた、右の爲め同志たる海軍士官候補生は突撃隊を組織して同時に會合して打合せを遂げた、明治大生二名の外、海軍士官一名あり、士官候補生は海軍士官十二名の外、海軍士官一名あり、士官候補生一名の外退學者一名が加はつた、暴行に當り大川は四月三日自宅に於て「見セストル」と拳銃百數十發を支給し、其の後月末三日なる數回に亘り[illegible]の手を經て六千[illegible]手交した、亦野[illegible]を政明次で五・一五事件の眞相に入り當日は三班に分れ一班は[illegible]に集合して首相官邸を、第二班は犬養等に集合して牧野内大臣邸、三班は新[illegible]に集合して政友會本部を襲撃した、右三班は午後五時半を期して全部[illegible]に襲撃して之を奪つた、其他一班の○○は日本銀行に一部を投じ、別働隊の○○は三菱銀行を襲撃した、又○○は[illegible]の意ある[illegible]中佐[illegible]殺を殺害せんとした——以上相の眞相のみで間違なし（[illegible]）

（ニューヨーク特電）正金ニューヨーク支店長田三郎氏は二十七日次の如く米國新聞に聲明した

「[illegible]相場は主として上海、大連に於ける投機筋の思惑の結果である、相場は近き將來に回復する事確實だから日本政府は[illegible]相場を維持する爲めの何等の處置も講ずる意圖がない、投機者は日本政府が何等かの國際紛爭に捲き込まれるものと見越して思惑してゐるが當つてゐない、現在日本には何等過度のインフレーションも行はれてゐない、將來も行はないだらう、日本政府が外債利子支拂猶豫を要求するかも知れぬとの報道があるが是は全く滑稽な話だ、日本國内の商況は外國貿易の關する限り著しく改善されて居る」

日米兩國開戰
未然に防ぐ折衝をさせる爲め
野村海軍中將を特派

「東京日々」の所報に依れば[illegible]以來日米外交關係は[illegible]の大式で[illegible]衝突を重ねたが、我政府が米國の意志を[illegible]し、[illegible]國獨不[illegible]の手[illegible]を[illegible]した爲め[illegible]國[illegible]關係[illegible]化し、米國[illegible]の太平洋[illegible]演習は最近[illegible]を滑び、日米衝突を[illegible]するが如き不安[illegible]あるので、是が除去の爲め適當の重要人物を米國に派遣し、[illegible]國務省及び海軍省當局と折衝せしめ[illegible]に努力せしむる[illegible]金の[illegible]として、[illegible]事參議官[illegible]村[illegible]三郎中將を米國特派[illegible]とし派遣するに決定、野村中將[illegible]次[illegible]武[illegible]表する

日本の生糸相場が
千圓臺を突破
爲替相場は今に回復すると
正金の紐育支店發表

（東京電話）[illegible]生糸市場は休日[illegible]に[illegible]、人氣は一般に弱[illegible]を示し、[illegible]は[illegible]一[illegible]安の九十[illegible]九[illegible]十錢に[illegible]得いたが九月限[illegible]に入るや[illegible]、百[illegible]り、不[illegible]中止、委員會を[illegible]たが遂に[illegible]中止に決定した、神[illegible]月市場は是[illegible]れ立[illegible]が[illegible]後當[illegible]千百[illegible]、九月限千百五十[illegible]

株式は引續き強氣

（同上）株式市場は[illegible]新東株の買入氣[illegible]盛、今朝一[illegible]九十錢上は九十錢に[illegible]付いたが九月限[illegible]に入るや[illegible]、百[illegible]なれ、百六十八[illegible]五十錢[illegible]付き、[illegible]、糸七[illegible]二十錢、生糸[illegible]二[illegible]もあつて強[illegible]の買物に立ち七十[illegible]にふき出し、百七十一[illegible]六十[illegible]新高値、一部には[illegible]氣が漲つてゐる

晩市の共進會
總督ベッスボロー伯を迎へて
今朝から開會さる

第二十三回晩香坡共進會は今朝から[illegible]スチングス公園で開會された、[illegible]が入山は午後から多い、午後二時には[illegible]ベッスボロー總督を迎へての開會式が[illegible]入りで華々しく擧行され[illegible]失れが終るとジュニア・オリンピック競技會の最後の決勝競技が[illegible]場で始まつた、夕方までには各競技の選手權者が全部決定する筈、各種の興物や娯樂所、ヤシ通り等一斉に[illegible]して客を呼んで居る、午後八時からホース・シー館に於ける總督歓迎會は無料で[illegible]せる筈、今年は例年より二[illegible]も明[illegible]が遅れてゐる爲め[illegible]物[illegible]が例年より多く出品されて居るらしい

總督は今朝着晩

[illegible]總督ベッスボロー伯夫妻一行は本日午前十時特別列車でシー[illegible]停車場に到着、各方面のお歴々の出迎へを受け、且つ第十五野砲旅團の小分隊により十九發禮砲を以て晩香坡へ迎へられた、當市に明日まで滯在してから晩香坡島方面を巡遊し九月七日再び晩香坡に引返して來る、總督は本日午後二時へスチングス公園の共進會開會式に臨み、午後八時から共進會内ホース・ショー館で盛大な總督歓迎會が催される

共進會で火事
騒ぎ

明日は開會と云ふ昨日曜日午前六時へスチングス公園の共進會場で火事騒ぎがあつた、燒けたのは出[illegible]

晩香坡共進會の人物
大川博士

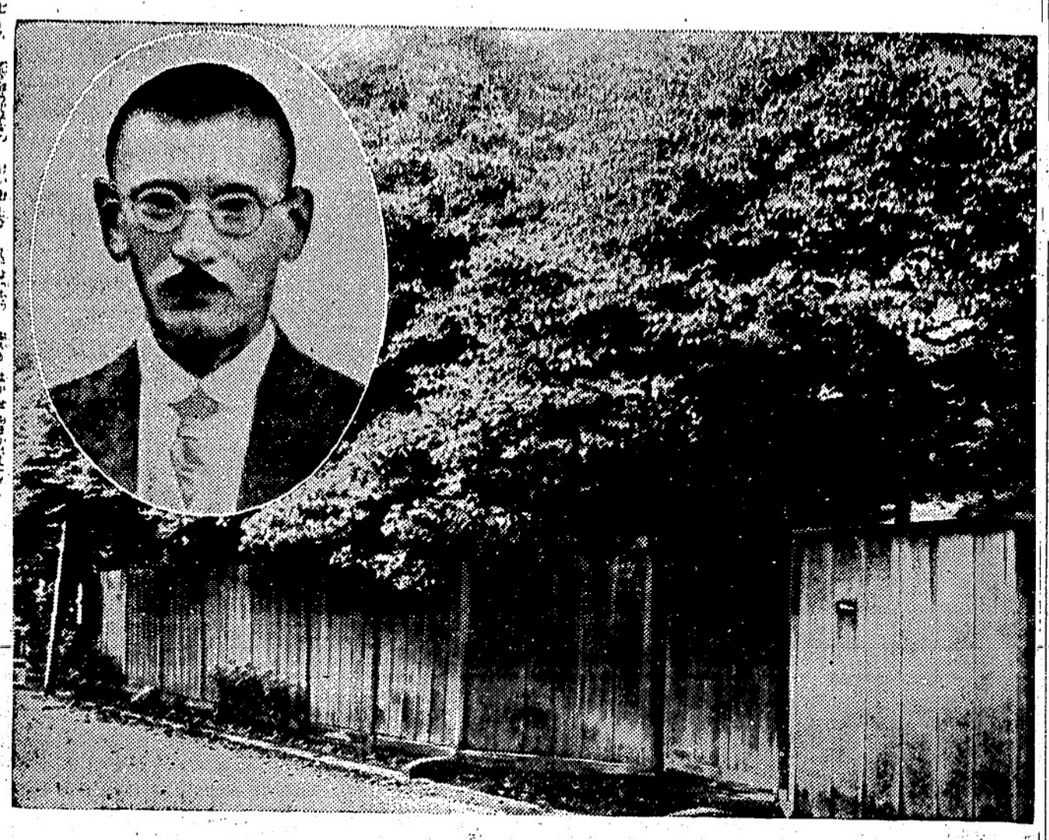

五・一五事件の重要人物、刑務所に收容中の文學博士大川周明氏と東京市外上大崎町の大川博士邸

明後日の日蝕
ラヂオ放送
明後三十一日の日蝕の情況を加奈陀マルコニ會社で全加奈陀にラヂオ放送することになつた、特にモントリオルのマッギル大學の屋上クエベック州のマゴグに觀測所を設け、外に飛行機上から觀測して詳細に放送する、晩香坡ではシエヌ・アール・ヴイ局とシー・ジエー・オー・アール局から晝の十二時十五分から同四十五分まで放送する

ノボセ議員連を
ひやす氷柱が二十本
冷涼設備の無い日本の議事堂
酷熱の臨時議會で

（東京通信）非常時なればこそ——二十二日から八日間といへば正に鐵を灼く酷熱の眞只中に第三次臨時議會は召集されることになつた、過ぐる大正十四年春の炎上後、現在の半永久バラック議事堂が出來て以來眞夏に開かれる議會は何といつてもこれが最初である

◇

由來日本の議會は冬に開かれるのが普通なので、その内部の構造も冬向きに暖房設備はあるが冷却設備については全然考へられてなく風通しも至つて悪い、

かし結局豫算の都合やら、建築構造の關係で大した陣立ても出來てゐない、即ち議場内で演説をとはす恐れある煽風器を取付け氷柱（一本約十六貫位）を二十本はゼ立てる、これも議員席と、政府委員席の通路だけで二階の傍聽席は何も設備しない——とは無情なもんだ

◇

開會後この密閉に近い場内で千數百名も審司詰になつた傍聽席の光景を想像したゞけでも何んと蒸されるやうな汗が出ると云ふのですから餘り涼しくしても居れませんせう」と事務局の大池庶務課長は語つてゐた

◇

いづれにしても焼原を燒く農村の焼畑、都市に燃ゆる中小商工業者、失業群の炬火、これらが一つに渦巻き返して殺到する窮乏日本の國難議會だ——それはその儘に政治の熱風帶であり恰も夏の陣でもある

議場には煽風器がないが各委員室并に控室には一臺乃至二臺位づゝ設備し、氷柱も一本平均で立てることになつてゐる、しかしその總數は氷は一日に約五十本、煽風器六十臺、だから勿論あの廣い院内の空氣をそれだけ涼しくさせ得るか問題だ『せいせい二、三度下がれば關の山でせうが、農民が喰へずに居ると云ふのですから餘り涼しくしても居れませんせう』と事務局の大池庶務課長は語つてゐた

◇

二井君が出場
本日槍投げに
當州ジユニア・オリンピック大會場も一齊に反騰、シカゴやリバプ

小鳥を放ち飼
スタンレー公園の森の中で
自然の音樂を聞かす

スタンレー公園に小鳥の遊び場を設けカナリヤや其他の鳥類を林間に放つて飼ひ自然の中に開放された小鳥の歌を市民に聞かせる計畫を市の公園課で立て近く實行するが、右は當市で有名な鳥飼ひジョンスが公園課に勧めた結果なのである

◇

小鳥は非常に人間に馴れ易いので公園課では公園入口附近に大きな鳥籠を造つて人や場所にナレるまで其の中で飼ひ來年あたり風雨を凌ぐ本式の鳥の宿所が出來るのを待つて開放するものであると、餌をやるから鳥は常に附近を飛廻つて逃げないものらしい、因にジョンスは今週共進會に所有のカナリヤ五十羽を出展し飼方に依つては鳥が如何に人間に馴れるものであるかを實地に見せる事になつてゐる

ビーシー州
内閣總辭職
今週中に實行

ビー・シー州の政界も愈今週中に大變動が來る、先づ第一に擧げられるのはトルミー現内閣の辭職とされてゐるがトルミー首相は兎も角も茲二三日中に全閣員に對し辭表を提出させる事は略確定的なものとなつたらしい、從つて何等かの形で改造内閣が現はれることになるがトルミー自身はどうなるのか今の所判らない、大体の輿論は聯立内閣を作れと云ふのであつて保守黨三大臣、自由黨三大臣、勞働黨一大臣即ち七大臣の網少内閣論が最も有力視されてゐる、そしてキッド報告に基いて議員數も二十八名位にし十二月以前に總選擧が行はれるのではないかとも見られてゐる

大西洋横斷
歸還の大飛行

（セント・ジョン廿九日）大西洋横斷歸還飛行中のモリソン機は昨日ニウヨークから當地附近に到着本日午前十一時當地出發シドニーに向つた、天候が許せば本日午後中にハーバー・グレース到着の筈

世界的に
物價が上る
各國市場活況

（ニウヨーク二十九日）本日物價は世界的に上向きとなりニウヨーク棉花市場は一梱二弗の高騰を演ヒ、其他ゴム、ココア、砂糖類市場も一齊に反騰、シカゴやリバプ

今明日の天氣豫報
曇り後晴れ暖し（昨日六九度）

●時節柄現金主義をモットーとしてタクシー料金現金にて支拂ひのお客樣方へは電氣ホヤ引換券を進呈致します

晩市日本人タキシー

ミカド タキシー　ドグラス二八二八
名畑 タキシー　ハイランド七六五
オービー タキシー　シーモア三九三八
ショワ タキシー　ドグラス五八
高田 タキシー　ドグラス八三六
ヤマ タキシー　シーモア一四一四
名畑運送舍　宮本
電話ハイランド七六五
自宅ハイ六二三九エル

日本人公認醫
下高原醫院
ドクトル　下高原幸藏
バウエル街メーン街角
事務所
自宅フエヤビウ西十街壹貳四五
同電話　事務所ダグ五五五六
自宅ベビユー二四〇六
不在中は高原商會へ

内田醫院
ドクトル　内田又三郎
事務所東ヘスチングス街一九三
電話　シーモア三九〇五
住宅ハイ三九四四ブール

おクスリは
高原商會
晩市メインとバウエル街角
電話ドグラス五五五四

○フルーツ店
價千八百弗　市の中央角店
賣上月千弗以上經營十餘年、利益確實、外に三百五十弗、千弗、千二百弗、三千五百弗等有利で安く好い買物澤山あり

○ルーミング
捨賣　五百弗、廿二室
價八百五十弗

○ハウス　六室
外に建物付

○農地
ヘネー近く
千七百弗、六エーカ、四エーカ開墾、住家鷄小屋荷類、チエリ、ベーア等果樹約五十本植付土地肥沃生活の安定が得らるる

●英文手紙諸願屆契約書作製
●移民官手續白人交渉事務通辯
●日本行船切符取次販賣
バウエル街二六一
公認
濱垣一事務所
タイピスト　ヘセー茅原
電話ドグラス壹貳壹
ハイ一五五五ワイ

ニセの銀貨
贋造容疑者
二名捕はる

今朝六時半マウンテッド・ポリスはホーンビー街九二二を襲つてマキルブライド（八）、リチアードソン（二）の二人を捕へたが二人は近頃晩香坡で盛に發見せられてるニセ五十仙銀貨の贋造容疑者である

▼警察案内▼

▲バウエル藥店にては共進會入場券を賣つてゐると

賣家
三家族向き家屋第七街角コロムビヤ街二二五〇價格二五五〇弗　本社營業部照會

日本人街に
奇怪な放火
『せんなり』と『樂々』の裏に

昨日午後二時過ぎゴーア街一三〇の裏口に奇怪な放火があつた、料理店『せんなり』の裏口にある料亭『樂々』の樹子段側に何者か新聞紙に石油をかけて放火したが新聞紙がパッと燃え上つたのを『せんなり』のミセス杉山が發見『火事だ』と騒いだので杉山氏等も飛び起き急いで消し止め大事に至らなかつた、現場には石油の入つた白鶴の壜が轉がつて居り探偵も駆けつけて現場を取調べたが放火は日本人の仕業らしいと

ルの小麥市場も一、二仙方高値ロンドン各市場も同時に活況を呈した、東洋南米方面の原料市場も一般の刺戟を受け横濱神戸の生糸市場の如き既に立會中止となつた

人事相談部
人事に關する一切の件
責任を以て御相談に應ず
晩市アレキサンダー街二四〇
電話ツリニチー二九五五
公正會

東京特電

犬養首相等の暗殺
議會の秘密會で報告
政治家を十名、實業家を十名
暗殺の豫定であつた

本日の爲替
對米廿二弗臺
（同上）本日の爲替相場は對米廿二弗二分の一賣り、廿二弗八分の五買ひを呈（休日前に比し三ポイント方反騰、對英一シリング三ペンス十六分の七賣り、一シリング三ペンス十六分の十一買となつた
園田支店長の聲明
（ニューヨーク特電）正金ニューヨーク支店長園田三郎氏は二十七日次の如く米國新聞に聲明した
「日本の爲替相場は主として上海、大連に於ける投機筋の思惑の結果である、相場は近き將來に回復する事確實だから日本政府は[illegible]相場を維持する爲めの何等の處置も講ずる意圖がない、投機者は日本政府が何等かの國際紛爭に捲き込まれるものと見越して思惑してゐるが當つてゐない、現在日本には何等過度のインフレーションも行はれてゐない、將來も行はない

晩市の共進會
總督ベッスボロー伯を迎へて
今朝から開會さる

ビーシー州内閣總辭職
今週中に實行

小鳥を放ち飼
スタンレー公園の森の中で
自然の音樂を聞かす

日本人街に
奇怪な放火
『せんなり』と『樂々』の裏に

ニセの銀貨
贋造容疑者
二名捕はる

大西洋横斷
歸還の大飛行

世界的に
物價が上る
各國市場活況

今明日の天氣豫報
曇り後晴れ暖し（昨日六九度）

晩市日本人タキシー
ミカド タキシー　ドグラス二八二八
名畑 タキシー　ハイランド七六五
オービー タキシー　シーモア三九三八
ショワ タキシー　ドグラス五八
高田 タキシー　ドグラス八三六
ヤマ タキシー　シーモア一四一四
名畑運送舍　宮本
電話ハイランド七六五
自宅ハイ六二三九エル

日本人公認醫
下高原醫院
ドクトル　下高原幸藏
バウエル街メーン街角
事務所
自宅フエヤビウ西十街壹貳四五
同電話　事務所ダグ五五五六
自宅ベビユー二四〇六
不在中は高原商會へ

内田醫院
ドクトル　内田又三郎
事務所東ヘスチングス街一九三
電話　シーモア三九〇五
住宅ハイ三九四四ブール

おクスリは
高原商會
晩市メインとバウエル街角
電話ドグラス五五五四

○フルーツ店
價千八百弗　市の中央角店
賣上月千弗以上經營十餘年、利益確實、外に三百五十弗、千弗、千二百弗、三千五百弗等有利で安く好い買物澤山あり

○ルーミング
捨賣　五百弗、廿二室
價八百五十弗

○ハウス　六室
外に建物付

○農地
ヘネー近く
千七百弗、六エーカ、四エーカ開墾、住家鷄小屋荷類、チエリ、ベーア等果樹約五十本植付土地肥沃生活の安定が得らるる

●英文手紙諸願屆契約書作製
●移民官手續白人交渉事務通辯
●日本行船切符取次販賣
バウエル街二六一
公認
濱垣一事務所
タイピスト　ヘセー茅原
電話ドグラス壹貳壹
ハイ一五五五ワイ

人事相談部
人事に關する一切の件
責任を以て御相談に應ず
晩市アレキサンダー街二四〇
電話ツリニチー二九五五
公正會

花の東京

（82）

菊池寛

反撥（一）

良一の古めてある草子は、廣間のしつかり丹精で、調度品の盆栽の感になつてゐた。

良一は、あいが自分の贈つた指輪を、はめてゐると思ふと、急にはしやぎ出した。それは、あいを呼び自分のものにすることが、さう遠くはないと思へたからだ。

「今夜送せてくれないか。」

言外の意味を含めた挑戦的な眼ざしで、良一はぢつとあいを見つめた。

良一は、あいが夜陰に美しさを増すやうに思はれた。

彼は一目も早く、彼女を自分の腕に抱しめて、熱烈に接ぶんで、失はれた昔の愛情を、呼びさまさうとする為で、全身の血が湧き立つてくるのだつた。

「君が、その指輪をはめてくれたことは、僕をゆるしてくれた証據だらう。どうぞ、それで君の僕に對する怒りを全つかり洗ひ流してくれないか。僕今日、君を送つて行くよ。最も忠實なる騎士として送つて行くよ。」

「ちがうでせう。送り狼ぢやないこと、わたしがそろぶと食べるんでせう。」

いつの間に、そんな憎らしい言葉を覚えたのだらうかと思ひながら、良一はカクテルを、唇のあたりに運んで行く、あいの横顔に、肉感的な肉づきのよい手を見てゐた。

薬指のダイヤは、燦然として光つてゐた。

「よく光るね。はめてゐると大きく見えるね。」

「ええ。」

あいは、あいまいな返事をして手をひつこめた。

「僕は、君のためにどんな事でもする上、僕は、君の愛をとり返すために、その代り、君も僕の誠意が見えたら、昔のやうになつてくれないかさあ、それを誓つてくれるために乾杯しよう。」

あいは、今度も赤い手を差しのべて、カクテルの杯を持つた。

良一は、差し上げたあいの手指に光るダイヤを前近に見ると、彼の顔色は、急に變つた。

「あーちやん。君の指輪よく見せて御覧！」

「――」

「ねえ、僕の眼には、僕のやつたよりも、大きく見えるんだけれどもね。」

あいの眼には、故意を薄ら笑ひがうかんだ。

「君は、まさか僕以外の男から、そんなものをもらつてゐるのぢやあるまいね。」

良一の眼には不安と嫉妬とが、浮かんでゐた。

あいは、左手を膝の下に入れると、引ぬきさうとはしなかつた。

「ふい！見せてごらん！君は、僕を侮辱するために、そんなひどい事をするのか。」

良一の顔は、憤怒で火のやうになつてゐた。

「あら、あなたが下さつたものよ。でも、私があまり心配をのむものだから、指輪まで大きく見えるでせう。」

良一の顔は、蒼白になり、膝の上に置いてある手は、ふるへられたまゝで、わな〜ふるへて来た。

◇新作小説◇

あゝ金故に

賄賂の値上

屋ひ入れたばかりの乳母に向つて

母親「お前さん、本當に子供を育てることに興味をもつてゐるの？」

乳母「はい〜、それはもう申すまでもございませんが、お給金をもう二圓増して頂けば、もつと〜興味をもつやうになるだらうと思ひます」

輸入を企てゝゐる船の船長が、富を築上げようとして、賄賂に近寄り懸をかけてみた。

「もし十圓札を内ポケットの眼にあてても、あなたは見ることができますか」

「そうや、もちろん見ないことになるでせう。おまけにもう一枚口へ入れたら、喋ることなつてできなくなるだらう」

見識の向上

作者「昨年お目にかけた原稿をまたこゝに持つて来ましたが……」

編輯者「なんですつて？一度お断りしたものをまた持つて来るとはどうしたことですか」

作者「でも、あれから一年の御経驗を積まれたのですから、あなたも進歩したらうと思つて来たのです」

いつまでも泳げない

文夫「何だつて君はそんなに考へ込んで居るの？」

正雄「泳げるやうになつてからでなくちや水泳に行つてはいけないつて、お母さんがいふんだもの」

▼バウエル街三五七▲
特製もなか
鈴木菓子店
雑誌
電話シー七九三五

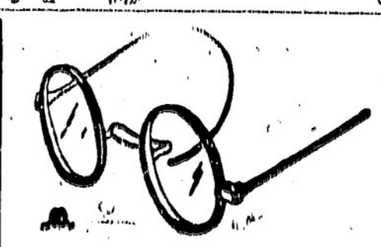

視力検定
眼鏡調製
（スチングス街記念塔前
ドミニオン建物内二〇二）
視力專門醫　ノックス・ハンプリー
平山滿
電話シーモア七六〇三
診察時間　午前九時より午後六時まで

新收穫
卷タバコ用最上の細刻みです
十五仙包、二十仙包、又はピタパック鑑入もあります
飛行機カードを集めて下さい、いろ〜な珍色があります

漁業用具一切
▲ギヤソリンエンジン
▲テント、オーニング
VACラバブーツ
エドワード
リプセット
電話シー六〇三一
68 Water St. Vancouver, B. C.

紙張
ペンタ壁、家屋修繕並に家具類の製作等に安價にて慇懃御知らせ次第早速無料見積りに參ります
晩市バウエル街一二三半
淺江家具製作所
電話ハイ四四七二デール

白人專門職紹介並に通譯
其他代理業一切
バウエル街二四五
電話ドグ五五八八
自宅ハイ一三五五エル
濱岸事務所

雑書
雑誌
バウエル街三五七
新着號
内田書籍店
電話シー六七一六
S. UCHIDA
347 Powell Street
Vancouver, B. C.

バウエル街二〇六
大倉洗濯所
電話ドグラス五五六八
ランスダウン街一六〇〇
電話フエア一一二
事務所
工場

石炭販賣
更生の
前川運送舍
お安く願ひます
バウエル街三四四　電話シーモア七六六四

▲鶴亀印白味噌
特等特約一手販賣
晩香坂市バウエル街三三七
蛭崎商店
電話ドグラス九九一

J. W. KELLY PIANO CO.
ヴイクターが
提供す
る＝三十三年式ラヂオ界空前の驚異
△ラヂオ＝到着
バリー、シドニイ、モスコー、ブエノス、アイレス
其の他世界の到る所から航海中の巨船から、ポリスの召集を……
ヴイクター短波及び長波ラヂオに依つて聞かれよ！
十一チユブ付＝定價　百五十九弗五十仙
△最新式シユパーヘツトロダイン・ラヂオ
十二チユブ付＝定價　百八十九弗五十仙
○三十二年式ラヂオ大特價提供中
晩市グランビル街六五七
日本人代理　露木正夫
西第四街二三五二　電話ベビッ七八〇二

アスコは最新發見鎮痛劑にしてその卓越せる効能は諸君の使用されてゐる何れの藥も其比でありません
今後はアスコを御使用下さい必ず滿足が得られます（5）

OVALTINE

熟睡を望まれる方は
就床前溫かい
オヴアルチンを
カップに一杯お飲みなさい
必らず熟睡を得られます
オヴアルチンは最新發見の新鮮な卵や酵素純良な牛乳の科學的集成物で精力と活動力の建設劑です
五十仙入　七十五仙入
一弗廿五仙入　四弗五十仙入
密封容器入にて各藥店に販賣して居ります

疼きや痛みには
副作用なき
アスコにて
治療なさい
如何に劇しき頭痛や突くやうな神經痛やリウマチも又は婦人經時のイタミもアスコは急速に快治させます

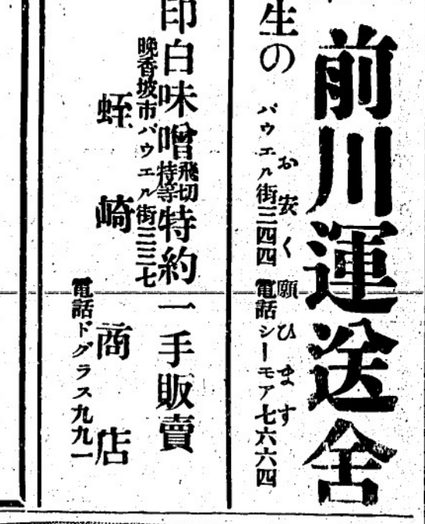

上等
薪炭
電話ハイ一三八三
夜間ハイランド六一六七
バウエル街一二九七
タイー薪炭商會

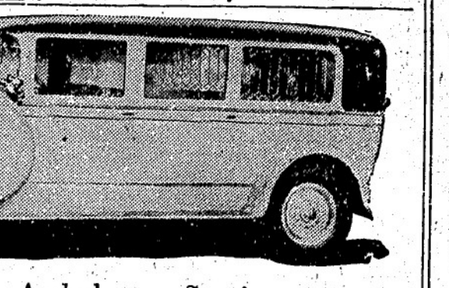

和洋御菓子
晩市バウエル街二三五
横山菓子店
電話シー六九四一

晩市バウエル街三六八
秋山金物店
電話ドグ二三七
大工道具一切

弊社は棺、柩車、自動車を完備し死体を調整し親切丁寧に火葬の御用に應じます
百十弗、百二十五弗、百三十五弗
百五十弗、百六十五弗、百七十五弗
百八十五弗、二百十五弗、二百二十五弗
右は當社の手數料、火葬料（棺（バリス自動車）及客自動車一臺無料
其他の自動車は自費
特に日本人には大勉強いたします
東へスチングス街壹貳參五
ベル葬儀社
電話ハイランド一五
Bell Funeral Parlor

米
品質上等保證付
二重袋―キユポン入
最上肥後特等白米
改正値段
百斤入　四、二五
五十斤入　二、二〇
取引は一切現金でお願ひします
營業品目錄進呈
晩市東へスチングス街六四七―九
株式會社
米屋商店
電話ハイ八八九エル

專門醫師も驚く
漢方『中山胃腸藥』
の偉大なる効果
幾千年の昔より傳へられたる漢方藥中の名藥を從來の煎藥を改めて散藥とし、藥効を毫も變へない事に成功し、理想的胃腸藥として專門醫家の推奬せらるゝ妙藥であります
特にこの『山山胃腸藥』は胃潰瘍、胃痙攣、急性胃腸加答兒、消化不良等の症狀に奇蹟的偉効を奏するものであります
定價　五日分　一、〇〇
治病と回春の
漢藥『玄丹』
醫學博士　朝岡福太郎先生創製
慢性リンの治病內服藥として奏効的迅速なる上に連續服用するも絶對に副作用なく、殊に强精作用を伴ふ名藥です、同病者は一日も早く治病と回春の喜びを得られよ
玄丹　半ケ月分　五、〇〇
晩市バウエル街三三一
藥品　化粧品
新見商會
電話ダグラス壹壹貳貳

晩市メーン街壹壹貳
電話ダグラス五五五九
ターメー自轉車店
△ピ・エス・エー四十五弗より八十弗
△コロンビア三十五弗以上各種
△ピアース七十弗
其他中古品
△十五弗以上種々
△三輪車八弗以上
カタログ無代進呈

僅か十日で日本へ行かれる
快速
横濱へ十日間で
神戸へ十一日間で
長崎へ十二日間で
何れも太平洋上の巨船です、疊の上を走る樣な本社船へ乘つて初めて知る事實です
安全
少し位の時化（シケ）ではビク共致しません
特に安全です
出帆表
八月廿七日カナダ
九月十日ルシア
九月廿四日シヤパン
十月八日エシア
三等の待遇は特に注意して居ります
船室は各船共最上の場所を選び清潔です
寢臺はスプリング附マトレスです
便利
日本食の用意があります
各船共日本人が乘組んでをります
少市より同賃金で連絡切符差上ます
今回特に日本人コック二名を乘船致させました
日本人のお客樣には純日本食を差上ます

巨船
ジヤパン　排水噸三九〇〇〇　總噸數二六〇〇〇
カナダ　排水噸三三三〇〇　總噸數二二五〇〇
エシア　同　二五二〇〇　同　一六八〇〇
ロシヤ　同　二五二〇〇　同　一六八〇〇
詳細は下記へ照會ひます
加奈陀太平洋汽船會社
SETO MORE
Pacific Passenger Agent
CANADIAN PACIFIC (Ocean Traffic
J. J. FORSTER
Steamship General Passenger Agent
Vancouver, B. C.

幕末秘帖

百鬼夜行

（第五十回）

悟道軒圓玉作

（丸尾彰畫）

彰義隊起源

上野にあつまり彰義隊は山内第一に蟠踞、それに備へて武器、弾かつ市中取締り擬して、夜、火燵、またその他には敵をふせぐに入るべき彰の字を記した手丸提灯をつけて大三十人ぐらい組んで市中を巡回いたす、江戸では彰義隊の評判が大変よかつた、このさびれた江戸も彰義隊によつて復興するであらうと思ひ、また市中の秩序の乱れた年ひ日暮盗の横行も彰義隊によつて一時これが防止した、して見れば市民が彰義隊の味方をしたのも最も、次第々々に人数がふゑて来て三千人になつたの黒船（すばなるまい、まづ第一に兵糧、それに備へて武器、またその他には敵をふせぐことは出来やうに堀を掘ることは出来ない、それについて上野の山下の商人の一手で矢来をつくれといひなさる、それで山のすはりに竹矢来を組ぐことにしたがその入費は皆さんから出して貰きたい」

とかういひ渡した

○「それは結構、御意をうけた上野山内のためとあらば可愛娘を賣においても矢来の入費は出しますぬ」

半「それは判らない、俺が軍師になつて戦ふわけでもなし何時戦をするとそれを受合うことは出来ぬ、しかし要塞は一刻も早くこしらへておかねばなるまい、どうぞみなさん矢来の入費を引うけてくださいい」

○「承知しました」

と一同受合つた、それから夜居合に出す商人にもこの話をして寄附金を募り、大勢の人夫をやとひ昼夜無休で上野の山の周囲に矢来をしかしてこれが官軍に知れ、ばきつと邪魔になるだらう、イヤだらうどころではない、たしかに軍になる官軍が引うけて軍をするにはそ

増さぬうちに伐したがよからうとこんな話が出て来た、しかし大参謀の西郷先生は

西「イヤまづまづ、軍をする程のことはないぞ、今に彼等は解散するであらう」

といつてゐたがなか〳〵解散する様子がない、夜は篝火を焚き兵を配置してさア官軍押して来いと待ちうけてゐる、それでは捨てゝおくことは出来ない、その上肥前大村の兵が越ケ谷に居る官軍のもとに送る大砲を道に積み、上野の山下まで来るや彰義隊が二百人あまり山を下つて来てこの大砲を奪ひました、これを聞いて官軍は兵を出して討たねばならぬと決心したがそれをなだめた西郷先生は箱館の山岡鐵太郎氏を江戸市内の総督府に招いた、西郷先生と山岡氏とは知己です、それに山岡は駿

するでもしたか、しかし何時軍になりますか

門が町内の主立し者を名指ね

「居候源（呼び上せ

半「さて皆さん、われ〳〵は永いこと上野の御恩をうけてゐます、お山には寺が三十六坊あつて、それらの御用をたしてお自山なく淋しい手をやしなつてゐた、又上野があればこそ山下の商居も繁盛してゐる、して見れば山は大切だ、そこ（今度彰義隊といふ名義で徳川様の御家来やまた浪人衆がそつてゐる、これは皆様のお御用をしてくださるしかしこれが官軍に知れ、ばきつと邪魔になるだらう、イヤだらうどころではない、たしかに軍になる官軍が引うけて軍をするにはそ

○

あつけなく、逢ふた短夜、泣かせて明けて、踊した其の後の、長い朝

○

自分で自分の心を叱る、逢へば逆せば、意氣地なし

都々逸

新古家具一切
メーン街二三三
竹内家具店
電話ダグ五五六七

アレキサンダー物六六二
富士洗濯所
電話ハイ九九

藥の調合
公認
パウエル街三九九
パウエル藥店
電話シー七五〇二
ショウと君樂の共同の藥店
39 Powell St. Vancouver, B.C.
Powell Drug Co.

石炭販賣
誠心堂内
パウエル街二四九　電話シー四八八四自宅ドグ四六七四エキス
伊吹運送社

Hayami
WOOD & COAL CO.
SEY. 4121
128 Gore Ave.
速水薪炭商

八月卅一日迄
ドライオールダー　六弗七十五仙コード
インサイドフアー　同
キンドリング　同
コールは晩香坡で
一番良いといふ評判です
ゴーア街一二八
電話シー四二二

鮮明迅速
寫眞現像燒付
誠心誠意
晩香坡市パウエル街二四九
誠心堂
電話シーモア四八八四
249 Powell St. Vancouver.

◎最新治〇劑　定價三弗八十仙
プラオン銀ケンゴール
慢性、急性、婦人用
◎眞空水治器
定價四弗五十仙
◎文研の胚芽
定價一弗五十仙
仏の土産
悩み

時節柄總ての印刷物を
格安で御注文に應じます
◇名刺、書簡用紙、狀袋、荷札
◇ステートメント、ビルヘッド、テケツ
◇ポンチカード、レーベル、ゴム印
◇商品目錄、値段表
其他何品に限らず御希望に應じ迅速に作製致します
ドミニオン及ウエスターン セールスブツク取次販賣
晩市東カドバ街二一三—二一五
大陸日報社印刷部
電話 ダグラス 五五參參

パウエル街參參參
前川魚肉店
同　電話ダグ三八六三八七
住宅ドグ四七八七アール
かまぼこ
製造販賣

生魚
パウエル街二五三
ビーシー魚店
電話ダグラス二七八八

和洋雜貨食料品
漁船用具類一切
ポートエシントン郵函三一
岸本商店
P. O. Box 31
Port Essington, B. C.

●魚類
●肉類
●青物類
●カマボコ
●和洋食料品
パウエル街二六二
茶木魚店
茶木太三郎
電話ドグラス五五四二

パウエル街三三九
千鳥
電話ドグ五五七八
鎌田玉子

ゴーア街一三〇
樂々
電話ダグ二七〇六

うどん、そばめし
井物一切、御手輕料理
メーン街二〇六
彌生
電話ドグ五五六一

すし井物一切
其他御料理お好みに應じます
パウエル街四四一
林家
電話ハイ一九九

鋼燒うどん、そば、すし
どんぶり物一切出前致します
パウエル街二五〇
天狗
電話シー三五三八

氷
ところてん
すし井物一切、田樂豆腐
御料理色々、めし
パウエル街四二一
新喜樂
加藤熊藏
電話ハイランド三七八

御手輕
御料理
アレキサンダー街三六二
ダグラス
電話七二三
吉野

パウエル街三三三
鈴蘭
鈴子
電話ダグラス五五一五

おめし
朝七時半より
井物其他も格安に御一人前廿仙
晩市パウエル街二三七半に應じます
錦州亭
岩崎久子
電話ツリニテー一九〇一

鳥類卵
豆腐類
種々御注文に應じます
晩市ゴーア街二一六
宮崎豆腐店
電話ドグラス四六七三エル

和洋食料品一切
並に運送業
東カドバ街六二七
渡邊商店
電話ハイ五二〇八アール

御なじみ深い
百パーセント
スター劇場で
發聲映畫を
メーン街二三〇
スター劇場
大人一人十仙
同　二人十五仙
子供　五仙
但し大人は十曜日と祭日は從前通り
△割安の値段で手近で便利なスター劇場へ御光來下さい

諸種製材
御入用の節は日本人販賣人
山崎又は塚に御面談下さゝ
新西院
モハーク製材所
Mohawk Lumber Co.
New Westminster, B. C.

紙類及文房具卸商
晩市ホーマー街九九六
電話ツリニチー二五三一
COLUMBIA PAPER CO. LTD.

▲南京御料理
午前十時より午前四時まで開店します
出前は迅速　多少に拘らず何時でもお届けいたします
晩香坡市パウエル街三二八
日光酒樓
電話シーモア五五一七

日本郵船 C. P. R.
アメリカンライン
日本行船切符
C.P. Express Moneyorder
販賣代理店
横濱正金銀行預金送金無手數料取扱
米精新西院市
和洋食料雜貨
西口商店
電話ダグ六一一—一八八五
自宅九〇九エッキス

SHIGA & MINATOGAWA
洗濯機
冷藏庫
ラヂオ
なら
專門店
志賀湊川商會へ
合資會社
志賀、湊川商會
ラヂオ、洗濯機、電氣冷藏器
パウエル街五六八電話ハイ一一八九

男女着類一切
澁谷商店
パウエル街三七四—三七八　電話ダグ五五二五

蓄膿症内服藥
チクノール錠
最も信用あるクスリは
斯る症狀に悩む人に
蓄膿症、中耳炎、鼻加答兒、鼻汁過多
腦神經の攪亂者、頭腦能率の破壞者たる耳鼻疾患を不快なる手術に依らず内服に依つて簡單明快に而も徹底的に治療し得るチクノール錠は「耳鼻病者の福音」として數多實驗者の絶讃を得て居ります

緩下劑
ラキサトール LAXATOL
ラキサトールは少量にて効を奏し無味無臭でありますから婦人、小兒も嫌悪する事なく又服用が簡單で副作絶無であります、排便は緩和され習慣性が無いので常習便秘者にとつて理想的の下劑であります

HIS MASTER'S VOICE
ビクター蓄音機
レコード
ラヂオ
パウエル街三〇一
大正堂
電話ダグラス五五

東京特電

匪賊の大部隊が奉天城を襲ふ

敵彈の爲め飛行機格納庫焼失

我軍出動して撃退

（第一報）奉天特電——昨夜十一時頃匪賊の大部隊が三隊に分かれ奉天城を襲撃、同時に大激戦し一時危殆となつたが廿九日午前三時過ぎ漸く敵匪を撃退し了つたが午前零時頃の爲め敵の飛行機倉庫に失火あり格納庫焼失、兵士隊、無事であつた

（第二報）同上——今日初め以来奉天城を企てた匪賊は東軍司令部の要衝に砲撃を加へ昨夜十一時半頃方面に向け盛んに発砲し大混乱を演じた

（第三報）同上——午前一時大隊の兵隊は午前一時頃撃退されたが奉天城、飛行場附近は依然盛んで城は飛行場格納庫に落下して火災を起してゐる

（第四報）同上——同盟軍は東軍司令官より事務引継を終つた武藤新司令官は廿九日午前零時、聯隊司令官を招集し新任の挨拶を述べ午前一時東京駅発奉天に向け出発した

（第五報）同上——奉天城内の兵隊は敵の襲撃を受けて悉く出動し敵を撃退し午前六時五十五分奉天駅、新京に執務開始する事に決定した

（第六報）同上——奉天城内の兵隊は敵の襲撃を受けて悉く出動し敵を撃退し午前六時五十五分奉天駅、新京に執務開始する事に決定した

（第七報）同上——今日午前一時頃撃退されたが奉天城、飛行場附近は依然盛んで城は飛行場格納庫に落下して火災を起してゐる

（第八報）同上——同盟軍は東軍司令官より事務引継を終つた武藤新司令官は廿九日午前零時、聯隊司令官を招集し新任の挨拶を述べ午前一時東京駅発奉天に向け出発した

（第九報）同上——今日初め以来奉天城を企てた匪賊は東軍司令部の要衝に砲撃を加へ昨夜十一時半頃方面に向け盛んに発砲し大混乱を演じた

（第十報）同上——奉天城内の兵隊は敵の襲撃を受けて悉く出動し敵を撃退し午前六時五十五分奉天駅、新京に執務開始する事に決定した

（第十一報）同上——今日初め以来奉天城を企てた匪賊は東軍司令部の要衝に砲撃を加へ昨夜十一時半頃方面に向け盛んに発砲し大混乱を演じた

（第十二報）同上——今日初め以来奉天城を企てた匪賊は東軍司令部の要衝に砲撃を加へ昨夜十一時半頃方面に向け盛んに発砲し大混乱を演じた

（第十三報）同上——今日初め以来奉天城を企てた匪賊は東軍司令部の要衝に砲撃を加へ昨夜十一時半頃方面に向け盛んに発砲し大混乱を演じた

（第十四報）同上——同盟軍は東軍司令官より事務引継を終つた武藤新司令官は廿九日午前零時、聯隊司令官を招集し新任の挨拶を述べ午前一時東京駅発奉天に向け出発した

（第十五報）同上——今日初め以来奉天城を企てた匪賊は東軍司令部の要衝に砲撃を加へ昨夜十一時半頃方面に向け盛んに発砲し大混乱を演じた

（第十六報）同上——今日初め以来奉天城を企てた匪賊は東軍司令部の要衝に砲撃を加へ昨夜十一時半頃方面に向け盛んに発砲し大混乱を演じた

（第十七報）同上——今日初め以来奉天城を企てた匪賊は東軍司令部の要衝に砲撃を加へ昨夜十一時半頃方面に向け盛んに発砲し大混乱を演じた

（第十八報）同上——今日初め以来奉天城を企てた匪賊は東軍司令部の要衝に砲撃を加へ昨夜十一時半頃方面に向け盛んに発砲し大混乱を演じた

（第十九報）同上——今日初め以来奉天城を企てた匪賊は東軍司令部の要衝に砲撃を加へ昨夜十一時半頃方面に向け盛んに発砲し大混乱を演じた

（第二十報）同上——今日初め以来奉天城を企てた匪賊は東軍司令部の要衝に砲撃を加へ昨夜十一時半頃方面に向け盛んに発砲し大混乱を演じた

（第二十一報）同上——今日初め以来奉天城を企てた匪賊は東軍司令部の要衝に砲撃を加へ昨夜十一時半頃方面に向け盛んに発砲し大混乱を演じた

（第二十二報）同上——今日初め以来奉天城を企てた匪賊は東軍司令部の要衝に砲撃を加へ昨夜十一時半頃方面に向け盛んに発砲し大混乱を演じた

（第二十三報）同上——今日初め以来奉天城を企てた匪賊は東軍司令部の要衝に砲撃を加へ昨夜十一時半頃方面に向け盛んに発砲し大混乱を演じた

（第二十四報）同上——今日初め以来奉天城を企てた匪賊は東軍司令部の要衝に砲撃を加へ昨夜十一時半頃方面に向け盛んに発砲し大混乱を演じた

（第二十五報）同上——今日初め以来奉天城を企てた匪賊は東軍司令部の要衝に砲撃を加へ昨夜十一時半頃方面に向け盛んに発砲し大混乱を演じた

（第二十六報）同上——今日初め以来奉天城を企てた匪賊は東軍司令部の要衝に砲撃を加へ昨夜十一時半頃方面に向け盛んに発砲し大混乱を演じた

（第二十七報）同上——今日初め以来奉天城を企てた匪賊は東軍司令部の要衝に砲撃を加へ昨夜十一時半頃方面に向け盛んに発砲し大混乱を演じた

（第二十八報）同上——今日初め以来奉天城を企てた匪賊は東軍司令部の要衝に砲撃を加へ昨夜十一時半頃方面に向け盛んに発砲し大混乱を演じた

（第二十九報）同上——今日初め以来奉天城を企てた匪賊は東軍司令部の要衝に砲撃を加へ昨夜十一時半頃方面に向け盛んに発砲し大混乱を演じた

（第三十報）同上——今日初め以来奉天城を企てた匪賊は東軍司令部の要衝に砲撃を加へ昨夜十一時半頃方面に向け盛んに発砲し大混乱を演じた

（第三十一報）同上——今日初め以来奉天城を企てた匪賊は東軍司令部の要衝に砲撃を加へ昨夜十一時半頃方面に向け盛んに発砲し大混乱を演じた

（第三十二報）同上——今日初め以来奉天城を企てた匪賊は東軍司令部の要衝に砲撃を加へ昨夜十一時半頃方面に向け盛んに発砲し大混乱を演じた

（第三十三報）同上——今日初め以来奉天城を企てた匪賊は東軍司令部の要衝に砲撃を加へ昨夜十一時半頃方面に向け盛んに発砲し大混乱を演じた

（第三十四報）同上——今日初め以来奉天城を企てた匪賊は東軍司令部の要衝に砲撃を加へ昨夜十一時半頃方面に向け盛んに発砲し大混乱を演じた

（第三十五報）同上——今日初め以来奉天城を企てた匪賊は東軍司令部の要衝に砲撃を加へ昨夜十一時半頃方面に向け盛んに発砲し大混乱を演じた

（第三十六報）同上——今日初め以来奉天城を企てた匪賊は東軍司令部の要衝に砲撃を加へ昨夜十一時半頃方面に向け盛んに発砲し大混乱を演じた

（第三十七報）同上——今日初め以来奉天城を企てた匪賊は東軍司令部の要衝に砲撃を加へ昨夜十一時半頃方面に向け盛んに発砲し大混乱を演じた

（第三十八報）同上——今日初め以来奉天城を企てた匪賊は東軍司令部の要衝に砲撃を加へ昨夜十一時半頃方面に向け盛んに発砲し大混乱を演じた

（第三十九報）同上——今日初め以来奉天城を企てた匪賊は東軍司令部の要衝に砲撃を加へ昨夜十一時半頃方面に向け盛んに発砲し大混乱を演じた

（第四十報）同上——今日初め以来奉天城を企てた匪賊は東軍司令部の要衝に砲撃を加へ昨夜十一時半頃方面に向け盛んに発砲し大混乱を演じた

（第四十一報）同上——今日初め以来奉天城を企てた匪賊は東軍司令部の要衝に砲撃を加へ昨夜十一時半頃方面に向け盛んに発砲し大混乱を演じた

（第四十二報）同上——今日初め以来奉天城を企てた匪賊は東軍司令部の要衝に砲撃を加へ昨夜十一時半頃方面に向け盛んに発砲し大混乱を演じた

（第四十三報）同上——今日初め以来奉天城を企てた匪賊は東軍司令部の要衝に砲撃を加へ昨夜十一時半頃方面に向け盛んに発砲し大混乱を演じた

（第四十四報）同上——今日初め以来奉天城を企てた匪賊は東軍司令部の要衝に砲撃を加へ昨夜十一時半頃方面に向け盛んに発砲し大混乱を演じた

（第四十五報）同上——今日初め以来奉天城を企てた匪賊は東軍司令部の要衝に砲撃を加へ昨夜十一時半頃方面に向け盛んに発砲し大混乱を演じた

（第四十六報）同上——今日初め以来奉天城を企てた匪賊は東軍司令部の要衝に砲撃を加へ昨夜十一時半頃方面に向け盛んに発砲し大混乱を演じた

（第四十七報）同上——今日初め以来奉天城を企てた匪賊は東軍司令部の要衝に砲撃を加へ昨夜十一時半頃方面に向け盛んに発砲し大混乱を演じた

（第四十八報）同上——今日初め以来奉天城を企てた匪賊は東軍司令部の要衝に砲撃を加へ昨夜十一時半頃方面に向け盛んに発砲し大混乱を演じた

（第四十九報）同上——今日初め以来奉天城を企てた匪賊は東軍司令部の要衝に砲撃を加へ昨夜十一時半頃方面に向け盛んに発砲し大混乱を演じた

（第五十報）同上——今日初め以来奉天城を企てた匪賊は東軍司令部の要衝に砲撃を加へ昨夜十一時半頃方面に向け盛んに発砲し大混乱を演じた

（第五十一報）同上——今日初め以来奉天城を企てた匪賊は東軍司令部の要衝に砲撃を加へ昨夜十一時半頃方面に向け盛んに発砲し大混乱を演じた

（第五十二報）同上——今日初め以来奉天城を企てた匪賊は東軍司令部の要衝に砲撃を加へ昨夜十一時半頃方面に向け盛んに発砲し大混乱を演じた

（第五十三報）同上——今日初め以来奉天城を企てた匪賊は東軍司令部の要衝に砲撃を加へ昨夜十一時半頃方面に向け盛んに発砲し大混乱を演じた

（第五十四報）同上——今日初め以来奉天城を企てた匪賊は東軍司令部の要衝に砲撃を加へ昨夜十一時半頃方面に向け盛んに発砲し大混乱を演じた

（第五十五報）同上——今日初め以来奉天城を企てた匪賊は東軍司令部の要衝に砲撃を加へ昨夜十一時半頃方面に向け盛んに発砲し大混乱を演じた

（第五十六報）同上——今日初め以来奉天城を企てた匪賊は東軍司令部の要衝に砲撃を加へ昨夜十一時半頃方面に向け盛んに発砲し大混乱を演じた

（第五十七報）同上——今日初め以来奉天城を企てた匪賊は東軍司令部の要衝に砲撃を加へ昨夜十一時半頃方面に向け盛んに発砲し大混乱を演じた

（第五十八報）同上——今日初め以来奉天城を企てた匪賊は東軍司令部の要衝に砲撃を加へ昨夜十一時半頃方面に向け盛んに発砲し大混乱を演じた

（第五十九報）同上——今日初め以来奉天城を企てた匪賊は東軍司令部の要衝に砲撃を加へ昨夜十一時半頃方面に向け盛んに発砲し大混乱を演じた

（第六十報）同上——今日初め以来奉天城を企てた匪賊は東軍司令部の要衝に砲撃を加へ昨夜十一時半頃方面に向け盛んに発砲し大混乱を演じた

（第六十一報）同上——今日初め以来奉天城を企てた匪賊は東軍司令部の要衝に砲撃を加へ昨夜十一時半頃方面に向け盛んに発砲し大混乱を演じた

（第六十二報）同上——今日初め以来奉天城を企てた匪賊は東軍司令部の要衝に砲撃を加へ昨夜十一時半頃方面に向け盛んに発砲し大混乱を演じた

（第六十三報）同上——今日初め以来奉天城を企てた匪賊は東軍司令部の要衝に砲撃を加へ昨夜十一時半頃方面に向け盛んに発砲し大混乱を演じた

（第六十四報）同上——今日初め以来奉天城を企てた匪賊は東軍司令部の要衝に砲撃を加へ昨夜十一時半頃方面に向け盛んに発砲し大混乱を演じた

（第六十五報）同上——今日初め以来奉天城を企てた匪賊は東軍司令部の要衝に砲撃を加へ昨夜十一時半頃方面に向け盛んに発砲し大混乱を演じた

（第六十六報）同上——今日初め以来奉天城を企てた匪賊は東軍司令部の要衝に砲撃を加へ昨夜十一時半頃方面に向け盛んに発砲し大混乱を演じた

（第六十七報）同上——今日初め以来奉天城を企てた匪賊は東軍司令部の要衝に砲撃を加へ昨夜十一時半頃方面に向け盛んに発砲し大混乱を演じた

（第六十八報）同上——今日初め以来奉天城を企てた匪賊は東軍司令部の要衝に砲撃を加へ昨夜十一時半頃方面に向け盛んに発砲し大混乱を演じた

（第六十九報）同上——今日初め以来奉天城を企てた匪賊は東軍司令部の要衝に砲撃を加へ昨夜十一時半頃方面に向け盛んに発砲し大混乱を演じた

（第七十報）同上——今日初め以来奉天城を企てた匪賊は東軍司令部の要衝に砲撃を加へ昨夜十一時半頃方面に向け盛んに発砲し大混乱を演じた

（第七十一報）同上——今日初め以来奉天城を企てた匪賊は東軍司令部の要衝に砲撃を加へ昨夜十一時半頃方面に向け盛んに発砲し大混乱を演じた

（第七十二報）同上——今日初め以来奉天城を企てた匪賊は東軍司令部の要衝に砲撃を加へ昨夜十一時半頃方面に向け盛んに発砲し大混乱を演じた

（第七十三報）同上——今日初め以来奉天城を企てた匪賊は東軍司令部の要衝に砲撃を加へ昨夜十一時半頃方面に向け盛んに発砲し大混乱を演じた

（第七十四報）同上——今日初め以来奉天城を企てた匪賊は東軍司令部の要衝に砲撃を加へ昨夜十一時半頃方面に向け盛んに発砲し大混乱を演じた

（第七十五報）同上——今日初め以来奉天城を企てた匪賊は東軍司令部の要衝に砲撃を加へ昨夜十一時半頃方面に向け盛んに発砲し大混乱を演じた

（第七十六報）同上——今日初め以来奉天城を企てた匪賊は東軍司令部の要衝に砲撃を加へ昨夜十一時半頃方面に向け盛んに発砲し大混乱を演じた

（第七十七報）同上——今日初め以来奉天城を企てた匪賊は東軍司令部の要衝に砲撃を加へ昨夜十一時半頃方面に向け盛んに発砲し大混乱を演じた

（第七十八報）同上——今日初め以来奉天城を企てた匪賊は東軍司令部の要衝に砲撃を加へ昨夜十一時半頃方面に向け盛んに発砲し大混乱を演じた

（第七十九報）同上——今日初め以来奉天城を企てた匪賊は東軍司令部の要衝に砲撃を加へ昨夜十一時半頃方面に向け盛んに発砲し大混乱を演じた

（第八十報）同上——今日初め以来奉天城を企てた匪賊は東軍司令部の要衝に砲撃を加へ昨夜十一時半頃方面に向け盛んに発砲し大混乱を演じた

（第八十一報）同上——今日初め以来奉天城を企てた匪賊は東軍司令部の要衝に砲撃を加へ昨夜十一時半頃方面に向け盛んに発砲し大混乱を演じた

（第八十二報）同上——今日初め以来奉天城を企てた匪賊は東軍司令部の要衝に砲撃を加へ昨夜十一時半頃方面に向け盛んに発砲し大混乱を演じた

（第八十三報）同上——今日初め以来奉天城を企てた匪賊は東軍司令部の要衝に砲撃を加へ昨夜十一時半頃方面に向け盛んに発砲し大混乱を演じた

（第八十四報）同上——今日初め以来奉天城を企てた匪賊は東軍司令部の要衝に砲撃を加へ昨夜十一時半頃方面に向け盛んに発砲し大混乱を演じた

（第八十五報）同上——今日初め以来奉天城を企てた匪賊は東軍司令部の要衝に砲撃を加へ昨夜十一時半頃方面に向け盛んに発砲し大混乱を演じた

（第八十六報）同上——今日初め以来奉天城を企てた匪賊は東軍司令部の要衝に砲撃を加へ昨夜十一時半頃方面に向け盛んに発砲し大混乱を演じた

（第八十七報）同上——今日初め以来奉天城を企てた匪賊は東軍司令部の要衝に砲撃を加へ昨夜十一時半頃方面に向け盛んに発砲し大混乱を演じた

（第八十八報）同上——今日初め以来奉天城を企てた匪賊は東軍司令部の要衝に砲撃を加へ昨夜十一時半頃方面に向け盛んに発砲し大混乱を演じた

（第八十九報）同上——今日初め以来奉天城を企てた匪賊は東軍司令部の要衝に砲撃を加へ昨夜十一時半頃方面に向け盛んに発砲し大混乱を演じた

（第九十報）同上——今日初め以来奉天城を企てた匪賊は東軍司令部の要衝に砲撃を加へ昨夜十一時半頃方面に向け盛んに発砲し大混乱を演じた

（第九十一報）同上——今日初め以来奉天城を企てた匪賊は東軍司令部の要衝に砲撃を加へ昨夜十一時半頃方面に向け盛んに発砲し大混乱を演じた

（第九十二報）同上——今日初め以来奉天城を企てた匪賊は東軍司令部の要衝に砲撃を加へ昨夜十一時半頃方面に向け盛んに発砲し大混乱を演じた

（第九十三報）同上——今日初め以来奉天城を企てた匪賊は東軍司令部の要衝に砲撃を加へ昨夜十一時半頃方面に向け盛んに発砲し大混乱を演じた

（第九十四報）同上——今日初め以来奉天城を企てた匪賊は東軍司令部の要衝に砲撃を加へ昨夜十一時半頃方面に向け盛んに発砲し大混乱を演じた

（第九十五報）同上——今日初め以来奉天城を企てた匪賊は東軍司令部の要衝に砲撃を加へ昨夜十一時半頃方面に向け盛んに発砲し大混乱を演じた

（第九十六報）同上——今日初め以来奉天城を企てた匪賊は東軍司令部の要衝に砲撃を加へ昨夜十一時半頃方面に向け盛んに発砲し大混乱を演じた

（第九十七報）同上——今日初め以来奉天城を企てた匪賊は東軍司令部の要衝に砲撃を加へ昨夜十一時半頃方面に向け盛んに発砲し大混乱を演じた

（第九十八報）同上——今日初め以来奉天城を企てた匪賊は東軍司令部の要衝に砲撃を加へ昨夜十一時半頃方面に向け盛んに発砲し大混乱を演じた

（第九十九報）同上——今日初め以来奉天城を企てた匪賊は東軍司令部の要衝に砲撃を加へ昨夜十一時半頃方面に向け盛んに発砲し大混乱を演じた

（第百報）同上——今日初め以来奉天城を企てた匪賊は東軍司令部の要衝に砲撃を加へ昨夜十一時半頃方面に向け盛んに発砲し大混乱を演じた

（第百一報）同上——今日初め以来奉天城を企てた匪賊は東軍司令部の要衝に砲撃を加へ昨夜十一時半頃方面に向け盛んに発砲し大混乱を演じた

（第百二報）同上——今日初め以来奉天城を企てた匪賊は東軍司令部の要衝に砲撃を加へ昨夜十一時半頃方面に向け盛んに発砲し大混乱を演じた

（第百三報）同上——今日初め以来奉天城を企てた匪賊は東軍司令部の要衝に砲撃を加へ昨夜十一時半頃方面に向け盛んに発砲し大混乱を演じた

（第百四報）同上——今日初め以来奉天城を企てた匪賊は東軍司令部の要衝に砲撃を加へ昨夜十一時半頃方面に向け盛んに発砲し大混乱を演じた

（第百五報）同上——今日初め以来奉天城を企てた匪賊は東軍司令部の要衝に砲撃を加へ昨夜十一時半頃方面に向け盛んに発砲し大混乱を演じた

（第百六報）同上——今日初め以来奉天城を企てた匪賊は東軍司令部の要衝に砲撃を加へ昨夜十一時半頃方面に向け盛んに発砲し大混乱を演じた

（第百七報）同上——今日初め以来奉天城を企てた匪賊は東軍司令部の要衝に砲撃を加へ昨夜十一時半頃方面に向け盛んに発砲し大混乱を演じた

（第百八報）同上——今日初め以来奉天城を企てた匪賊は東軍司令部の要衝に砲撃を加へ昨夜十一時半頃方面に向け盛んに発砲し大混乱を演じた

（第百九報）同上——今日初め以来奉天城を企てた匪賊は東軍司令部の要衝に砲撃を加へ昨夜十一時半頃方面に向け盛んに発砲し大混乱を演じた

（第百十報）同上——今日初め以来奉天城を企てた匪賊は東軍司令部の要衝に砲撃を加へ昨夜十一時半頃方面に向け盛んに発砲し大混乱を演じた

（第百十一報）同上——今日初め以来奉天城を企てた匪賊は東軍司令部の要衝に砲撃を加へ昨夜十一時半頃方面に向け盛んに発砲し大混乱を演じた

（第百十二報）同上——今日初め以来奉天城を企てた匪賊は東軍司令部の要衝に砲撃を加へ昨夜十一時半頃方面に向け盛んに発砲し大混乱を演じた

（第百十三報）同上——今日初め以来奉天城を企てた匪賊は東軍司令部の要衝に砲撃を加へ昨夜十一時半頃方面に向け盛んに発砲し大混乱を演じた

（第百十四報）同上——今日初め以来奉天城を企てた匪賊は東軍司令部の要衝に砲撃を加へ昨夜十一時半頃方面に向け盛んに発砲し大混乱を演じた

（第百十五報）同上——今日初め以来奉天城を企てた匪賊は東軍司令部の要衝に砲撃を加へ昨夜十一時半頃方面に向け盛んに発砲し大混乱を演じた

（第百十六報）同上——今日初め以来奉天城を企てた匪賊は東軍司令部の要衝に砲撃を加へ昨夜十一時半頃方面に向け盛んに発砲し大混乱を演じた

（第百十七報）同上——今日初め以来奉天城を企てた匪賊は東軍司令部の要衝に砲撃を加へ昨夜十一時半頃方面に向け盛んに発砲し大混乱を演じた

（第百十八報）同上——今日初め以来奉天城を企てた匪賊は東軍司令部の要衝に砲撃を加へ昨夜十一時半頃方面に向け盛んに発砲し大混乱を演じた

（第百十九報）同上——今日初め以来奉天城を企てた匪賊は東軍司令部の要衝に砲撃を加へ昨夜十一時半頃方面に向け盛んに発砲し大混乱を演じた

（第百二十報）同上——今日初め以来奉天城を企てた匪賊は東軍司令部の要衝に砲撃を加へ昨夜十一時半頃方面に向け盛んに発砲し大混乱を演じた

（第百二十一報）同上——今日初め以来奉天城を企てた匪賊は東軍司令部の要衝に砲撃を加へ昨夜十一時半頃方面に向け盛んに発砲し大混乱を演じた

（第百二十二報）同上——今日初め以来奉天城を企てた匪賊は東軍司令部の要衝に砲撃を加へ昨夜十一時半頃方面に向け盛んに発砲し大混乱を演じた

（第百二十三報）同上——今日初め以来奉天城を企てた匪賊は東軍司令部の要衝に砲撃を加へ昨夜十一時半頃方面に向け盛んに発砲し大混乱を演じた

（第百二十四報）同上——今日初め以来奉天城を企てた匪賊は東軍司令部の要衝に砲撃を加へ昨夜十一時半頃方面に向け盛んに発砲し大混乱を演じた

（第百二十五報）同上——今日初め以来奉天城を企てた匪賊は東軍司令部の要衝に砲撃を加へ昨夜十一時半頃方面に向け盛んに発砲し大混乱を演じた

（第百二十六報）同上——今日初め以来奉天城を企てた匪賊は東軍司令部の要衝に砲撃を加へ昨夜十一時半頃方面に向け盛んに発砲し大混乱を演じた

（第百二十七報）同上——今日初め以来奉天城を企てた匪賊は東軍司令部の要衝に砲撃を加へ昨夜十一時半頃方面に向け盛んに発砲し大混乱を演じた

（第百二十八報）同上——今日初め以来奉天城を企てた匪賊は東軍司令部の要衝に砲撃を加へ昨夜十一時半頃方面に向け盛んに発砲し大混乱を演じた

（第百二十九報）同上——今日初め以来奉天城を企てた匪賊は東軍司令部の要衝に砲撃を加へ昨夜十一時半頃方面に向け盛んに発砲し大混乱を演じた

（第百三十報）同上——今日初め以来奉天城を企てた匪賊は東軍司令部の要衝に砲撃を加へ昨夜十一時半頃方面に向け盛んに発砲し大混乱を演じた

（第百三十一報）同上——今日初め以来奉天城を企てた匪賊は東軍司令部の要衝に砲撃を加へ昨夜十一時半頃方面に向け盛んに発砲し大混乱を演じた

（第百三十二報）同上——今日初め以来奉天城を企てた匪賊は東軍司令部の要衝に砲撃を加へ昨夜十一時半頃方面に向け盛んに発砲し大混乱を演じた

（第百三十三報）同上——今日初め以来奉天城を企てた匪賊は東軍司令部の要衝に砲撃を加へ昨夜十一時半頃方面に向け盛んに発砲し大混乱を演じた

（第百三十四報）同上——今日初め以来奉天城を企てた匪賊は東軍司令部の要衝に砲撃を加へ昨夜十一時半頃方面に向け盛んに発砲し大混乱を演じた

（第百三十五報）同上——今日初め以来奉天城を企てた匪賊は東軍司令部の要衝に砲撃を加へ昨夜十一時半頃方面に向け盛んに発砲し大混乱を演じた

（第百三十六報）同上——今日初め以来奉天城を企てた匪賊は東軍司令部の要衝に砲撃を加へ昨夜十一時半頃方面に向け盛んに発砲し大混乱を演じた

（第百三十七報）同上——今日初め以来奉天城を企てた匪賊は東軍司令部の要衝に砲撃を加へ昨夜十一時半頃方面に向け盛んに発砲し大混乱を演じた

（第百三十八報）同上——今日初め以来奉天城を企てた匪賊は東軍司令部の要衝に砲撃を加へ昨夜十一時半頃方面に向け盛んに発砲し大混乱を演じた

（第百三十九報）同上——今日初め以来奉天城を企てた匪賊は東軍司令部の要衝に砲撃を加へ昨夜十一時半頃方面に向け盛んに発砲し大混乱を演じた

（第百四十報）同上——今日初め以来奉天城を企てた匪賊は東軍司令部の要衝に砲撃を加へ昨夜十一時半頃方面に向け盛んに発砲し大混乱を演じた

（第百四十一報）同上——今日初め以来奉天城を企てた匪賊は東軍司令部の要衝に砲撃を加へ昨夜十一時半頃方面に向け盛んに発砲し大混乱を演じた

（第百四十二報）同上——今日初め以来奉天城を企てた匪賊は東軍司令部の要衝に砲撃を加へ昨夜十一時半頃方面に向け盛んに発砲し大混乱を演じた

（第百四十三報）同上——今日初め以来奉天城を企てた匪賊は東軍司令部の要衝に砲撃を加へ昨夜十一時半頃方面に向け盛んに発砲し大混乱を演じた

（第百四十四報）同上——今日初め以来奉天城を企てた匪賊は東軍司令部の要衝に砲撃を加へ昨夜十一時半頃方面に向け盛んに発砲し大混乱を演じた

（第百四十五報）同上——今日初め以来奉天城を企てた匪賊は東軍司令部の要衝に砲撃を加へ昨夜十一時半頃方面に向け盛んに発砲し大混乱を演じた

（第百四十六報）同上——今日初め以来奉天城を企てた匪賊は東軍司令部の要衝に砲撃を加へ昨夜十一時半頃方面に向け盛んに発砲し大混乱を演じた

（第百四十七報）同上——今日初め以来奉天城を企てた匪賊は東軍司令部の要衝に砲撃を加へ昨夜十一時半頃方面に向け盛んに発砲し大混乱を演じた

（第百四十八報）同上——今日初め以来奉天城を企てた匪賊は東軍司令部の要衝に砲撃を加へ昨夜十一時半頃方面に向け盛んに発砲し大混乱を演じた

（第百四十九報）同上——今日初め以来奉天城を企てた匪賊は東軍司令部の要衝に砲撃を加へ昨夜十一時半頃方面に向け盛んに発砲し大混乱を演じた

（第百五十報）同上——今日初め以来奉天城を企てた匪賊は東軍司令部の要衝に砲撃を加へ昨夜十一時半頃方面に向け盛んに発砲し大混乱を演じた

（第百五十一報）同上——今日初め以来奉天城を企てた匪賊は東軍司令部の要衝に砲撃を加へ昨夜十一時半頃方面に向け盛んに発砲し大混乱を演じた

（第百五十二報）同上——今日初め以来奉天城を企てた匪賊は東軍司令部の要衝に砲撃を加へ昨夜十一時半頃方面に向け盛んに発砲し大混乱を演じた

（第百五十三報）同上——今日初め以来奉天城を企てた匪賊は東軍司令部の要衝に砲撃を加へ昨夜十一時半頃方面に向け盛んに発砲し大混乱を演じた

（第百五十四報）同上——今日初め以来奉天城を企てた匪賊は東軍司令部の要衝に砲撃を加へ昨夜十一時半頃方面に向け盛んに発砲し大混乱を演じた

（第百五十五報）同上——今日初め以来奉天城を企てた匪賊は東軍司令部の要衝に砲撃を加へ昨夜十一時半頃方面に向け盛んに発砲し大混乱を演じた

（第百五十六報）同上——今日初め以来奉天城を企てた匪賊は東軍司令部の要衝に砲撃を加へ昨夜十一時半頃方面に向け盛んに発砲し大混乱を演じた

（第百五十七報）同上——今日初め以来奉天城を企てた匪賊は東軍司令部の要衝に砲撃を加へ昨夜十一時半頃方面に向け盛んに発砲し大混乱を演じた

（第百五十八報）同上——今日初め以来奉天城を企てた匪賊は東軍司令部の要衝に砲撃を加へ昨夜十一時半頃方面に向け盛んに発砲し大混乱を演じた

（第百五十九報）同上——今日初め以来奉天城を企てた匪賊は東軍司令部の要衝に砲撃を加へ昨夜十一時半頃方面に向け盛んに発砲し大混乱を演じた

（第百六十報）同上——今日初め以来奉天城を企てた匪賊は東軍司令部の要衝に砲撃を加へ昨夜十一時半頃方面に向け盛んに発砲し大混乱を演じた

（第百六十一報）同上——今日初め以来奉天城を企てた匪賊は東軍司令部の要衝に砲撃を加へ昨夜十一時半頃方面に向け盛んに発砲し大混乱を演じた

（第百六十二報）同上——今日初め以来奉天城を企てた匪賊は東軍司令部の要衝に砲撃を加へ昨夜十一時半頃方面に向け盛んに発砲し大混乱を演じた

（第百六十三報）同上——今日初め以来奉天城を企てた匪賊は東軍司令部の要衝に砲撃を加へ昨夜十一時半頃方面に向け盛んに発砲し大混乱を演じた

（第百六十四報）同上——今日初め以来奉天城を企てた匪賊は東軍司令部の要衝に砲撃を加へ昨夜十一時半頃方面に向け盛んに発砲し大混乱を演じた

（第百六十五報）同上——今日初め以来奉天城を企てた匪賊は東軍司令部の要衝に砲撃を加へ昨夜十一時半頃方面に向け盛んに発砲し大混乱を演じた

（第百六十六報）同上——今日初め以来奉天城を企てた匪賊は東軍司令部の要衝に砲撃を加へ昨夜十一時半頃方面に向け盛んに発砲し大混乱を演じた

（第百六十七報）同上——今日初め以来奉天城を企てた匪賊は東軍司令部の要衝に砲撃を加へ昨夜十一時半頃方面に向け盛んに発砲し大混乱を演じた

（第百六十八報）同上——今日初め以来奉天城を企てた匪賊は東軍司令部の要衝に砲撃を加へ昨夜十一時半頃方面に向け盛んに発砲し大混乱を演じた

（第百六十九報）同上——今日初め以来奉天城を企てた匪賊は東軍司令部の要衝に砲撃を加へ昨夜十一時半頃方面に向け盛んに発砲し大混乱を演じた

（第百七十報）同上——今日初め以来奉天城を企てた匪賊は東軍司令部の要衝に砲撃を加へ昨夜十一時半頃方面に向け盛んに発砲し大混乱を演じた

（第百七十一報）同上——今日初め以来奉天城を企てた匪賊は東軍司令部の要衝に砲撃を加へ昨夜十一時半頃方面に向け盛んに発砲し大混乱を演じた

（第百七十二報）同上——今日初め以来奉天城を企てた匪賊は東軍司令部の要衝に砲撃を加へ昨夜十一時半頃方面に向け盛んに発砲し大混乱を演じた

（第百七十三報）同上——今日初め以来奉天城を企てた匪賊は東軍司令部の要衝に砲撃を加へ昨夜十一時半頃方面に向け盛んに発砲し大混乱を演じた

（第百七十四報）同上——今日初め以来奉天城を企てた匪賊は東軍司令部の要衝に砲撃を加へ昨夜十一時半頃方面に向け盛んに発砲し大混乱を演じた

（第百七十五報）同上——今日初め以来奉天城を企てた匪賊は東軍司令部の要衝に砲撃を加へ昨夜十一時半頃方面に向け盛んに発砲し大混乱を演じた

（第百七十六報）同上——今日初め以来奉天城を企てた匪賊は東軍司令部の要衝に砲撃を加へ昨夜十一時半頃方面に向け盛んに発砲し大混乱を演じた

（第百七十七報）同上——今日初め以来奉天城を企てた匪賊は東軍司令部の要衝に砲撃を加へ昨夜十一時半頃方面に向け盛んに発砲し大混乱を演じた

（第百七十八報）同上——今日初め以来奉天城を企てた匪賊は東軍司令部の要衝に砲撃を加へ昨夜十一時半頃方面に向け盛んに発砲し大混乱を演じた

（第百七十九報）同上——今日初め以来奉天城を企てた匪賊は東軍司令部の要衝に砲撃を加へ昨夜十一時半頃方面に向け盛んに発砲し大混乱を演じた

（第百八十報）同上——今日初め以来奉天城を企てた匪賊は東軍司令部の要衝に砲撃を加へ昨夜十一時半頃方面に向け盛んに発砲し大混乱を演じた

（第百八十一報）同上——今日初め以来奉天城を企てた匪賊は東軍司令部の要衝に砲撃を加へ昨夜十一時半頃方面に向け盛んに発砲し大混乱を演じた

（第百八十二報）同上——今日初め以来奉天城を企てた匪賊は東軍司令部の要衝に砲撃を加へ昨夜十一時半頃方面に向け盛んに発砲し大混乱を演じた

（第百八十三報）同上——今日初め以来奉天城を企てた匪賊は東軍司令部の要衝に砲撃を加へ昨夜十一時半頃方面に向け盛んに発砲し大混乱を演じた

（第百八十四報）同上——今日初め以来奉天城を企てた匪賊は東軍司令部の要衝に砲撃を加へ昨夜十一時半頃方面に向け盛んに発砲し大混乱を演じた

（第百八十五報）同上——今日初め以来奉天城を企てた匪賊は東軍司令部の要衝に砲撃を加へ昨夜十一時半頃方面に向け盛んに発砲し大混乱を演じた

（第百八十六報）同上——今日初め以来奉天城を企てた匪賊は東軍司令部の要衝に砲撃を加へ昨夜十一時半頃方面に向け盛んに発砲し大混乱を演じた

（第百八十七報）同上——今日初め以来奉天城を企てた匪賊は東軍司令部の要衝に砲撃を加へ昨夜十一時半頃方面に向け盛んに発砲し大混乱を演じた

（第百八十八報）同上——今日初め以来奉天城を企てた匪賊は東軍司令部の要衝に砲撃を加へ昨夜十一時半頃方面に向け盛んに発砲し大混乱を演じた

（第百八十九報）同上——今日初め以来奉天城を企てた匪賊は東軍司令部の要衝に砲撃を加へ昨夜十一時半頃方面に向け盛んに発砲し大混乱を演じた

（第百九十報）同上——今日初め以来奉天城を企てた匪賊は東軍司令部の要衝に砲撃を加へ昨夜十一時半頃方面に向け盛んに発砲し大混乱を演じた

（第百九十一報）同上——今日初め以来奉天城を企てた匪賊は東軍司令部の要衝に砲撃を加へ昨夜十一時半頃方面に向け盛んに発砲し大混乱を演じた

（第百九十二報）同上——今日初め以来奉天城を企てた匪賊は東軍司令部の要衝に砲撃を加へ昨夜十一時半頃方面に向け盛んに発砲し大混乱を演じた

（第百九十三報）同上——今日初め以来奉天城を企てた匪賊は東軍司令部の要衝に砲撃を加へ昨夜十一時半頃方面に向け盛んに発砲し大混乱を演じた

（第百九十四報）同上——今日初め以来奉天城を企てた匪賊は東軍司令部の要衝に砲撃を加へ昨夜十一時半頃方面に向け盛んに発砲し大混乱を演じた

（第百九十五報）同上——今日初め以来奉天城を企てた匪賊は東軍司令部の要衝に砲撃を加へ昨夜十一時半頃方面に向け盛んに発砲し大混乱を演じた

（第百九十六報）同上——今日初め以来奉天城を企てた匪賊は東軍司令部の要衝に砲撃を加へ昨夜十一時半頃方面に向け盛んに発砲し大混乱を演じた

（第百九十七報）同上——今日初め以来奉天城を企てた匪賊は東軍司令部の要衝に砲撃を加へ昨夜十一時半頃方面に向け盛んに発砲し大混乱を演じた

（第百九十八報）同上——今日初め以来奉天城を企てた匪賊は東軍司令部の要衝に砲撃を