大陸日報
TAIRIKU NIPPO
(THE CONTINENTAL DAILY NEWS)
PUBLISHED BY,
TAIRIKU NIPPO SHA LTD.
213 & 215 CORDOVA ST. E.
VANCOUVER, B. C.
本紙定價（前金）
一ヶ月 壹弗五十仙
六ヶ月 四弗五十仙
一ヶ年 八弗五十仙
發行所 大陸日報社
株式會社
社長 山崎寧
晩香坡市東カルデイ二一五
電話 ダグラス五五三三
加入 晩香坡商工會議所
電話 バンクーバー三七三一
支部長 工藤才資
晩香坡市西ジョージア街七〇九
電話 シーモア六二三八

◇東京だより◇

噴火口上の政友會（下）

磯波生

貴の如く新聞の動向は、當然に鈴木系の思ふが儘に進ませるであらう。が、それを其の儘にすることは、久原總務には出（）さる所謂でなければならぬ。久原總務と山本との一騎打ちでは山本に見て勝てないから、いろ〳〵の觀が此の間に生れる。而して山本系を擁する政府側代表する鈴木系の對抗者として、現前山田派に決定の勢力を利用し、久原派の勢力を挫ませたい本心の表露として、此の觀測が當るであらうことを推測し得る事實的現象も認められるのである。

◇

即ち單今の政友會の反鈴木系は內閣改造に於て鈴木系にしてやられ、首都改造においても鈴木系にうま〳〵としてやられた憤懣に燃ゆる餓鬼、鈴木系に對して子へといつたヤケ氣味さへ傳つて、頻りに政友會の年來主張して來た政策の實現を前面せんとしてゐる。しかも政策の實現には相當巨額の金が入用であるが、それは鈴木系が苦しい苦りの何うわつて出來ない筈だといつてあるのであるから、故に一大紛糾の恐れがある。政策實現については今日のどさくさ鈴木內相の強硬に主張して、黨の主張と一致してゐる上うでは、黨と政府との間に衝突が起つた場合、何んな破局が出ぬとも知らぬ方面から起るかも知れない。

◇

政府黨の鈴木系敗北するとは政府黨の必然的解体であるが今日の政友會は餘りに多數に過ぎ爲めに、工藤に慢心が生じて、却つて政局を不安ならしめたにも、國家の爲めにも、深心に構めてゐるの觀がある、政友會の爲へぬ。（終り）

東京特電

聯盟の支那調査委員
三組に分れて
いよ〳〵滿洲入り
顧維鈞は恐れて警戒が嚴重

（第一報）天津特電——國際聯盟の支那調査團中フランスのクロ、ドイツのシュネー男爵、イタリヤのアルドロバンディ將軍、英國のレットン卿、ドイツのシュネー男爵は我が飛行艇朝鮮丸で昨日午後天津着した、明東海官邸に分宿し、昨日午後天津着した、明東海官邸に分宿し、昨日午後天津着した、明東海官邸に分宿し、

ひさご會句稿（二）

ボートムデーより

卒業

（天）師の門出みな〳〵明るや卒業式　孤村
（地）卒業祝ふ一家の笑顔かな　桃村
（人）卒業して故郷に錦かざりけり　久米
（選吟）卒業の一家明るき夕餉かな　桃村
（同二）蔦して今日を錦の卒業かな　寶子
（同三）嬉々として卒業式に列しけり　同上
（同四）卒業の歌も嬉しく校舎かな　鋒野
（同五）卒業の幸を祈る卒業かな　鋒山
（同六）卒業して童に帰る卒業かな　寶子
（同七）卒業の式に立合ふ兄かな　わぐり
卒業して又会ひて別る友　鋒野
喜びの極る顔や卒業式　孤村
（選吟）嬉しき涙を拭ひ卒業式　鵞
卒業して晴れやかに戻りけり　わぐり
友々別れが淋しき卒業式　鋒山
卒業の寂いたるとき卒業かな　久米
校庭の名残り惜しき卒業かな　芳樂
（選吟）卒業生の門出の晴れ初め　芳樂

蕨

（天）焼出に一番は太き蕨かな　わぐり
（地）わらび喰ふ其の日のかてに暮へにけり　久米
（人）蕨つぎ〳〵折りて根のみ殘る　鵞
（選吟）蕨つぎ〳〵折りて根のみ殘る　鋒野
わらび出て親しむ山の其後かな　寶子
木の芽に伸びのさやけき蕨かな　寶子
初わらび性のかに匂ふ厨かな　孤村
早わらびや焼跡の山の小風　わぐり
野も手も共に折り取るわらび殘　鋒山
目前の蝶に太きわらびかな　三猶
野の気分浮き〳〵餅やわらび汁　寶子
寒し友の膳に添へけり初わらび　寶子
寒わらびに囲れてある山家かな　桃村
焼出に陽色和むやわらび摘む　桃村
焼土堤の草く匂ひや蕨摘む　鋒山
（選吟）焼跡の灰暮て山たり初わらび　芳樂

蛙の子

（天）蛙子や浮つ沈みつ雨の池　三猶
（地）古池の動かぬ水や蛙の子　孤村
（人）水溢れ蛙の子の子　久米
（選吟）田の海に浮きつ沈みつ蛙の子　桃村

佳作五句

田畑や水田に蛙の子　桃村
濁り水に小魚と見るや蛙の子　鋒山
池の面にうごめき居るや蛙の子　わぐり
子蛙のつゝき廻るや蛙の子　久米
（選吟）一日を泳ぐ蝌蚪や蛙の子　芳樂
水引の野の水田や蛙の子　芳樂

柳

（天）緑く溶してゆらぐ柳かな　孤村
（地）湖に影の搖らぐや青柳　わぐり
（人）青柳や湖すがしき夕かな　三猶

佳作八句

青柳の風にゆらぎし川辺かな　久米
泉水の面にしたゝる柳かな　桃村
すれ〳〵に通る河舟や青柳　孤村
ゆれる緑池にうつるや青柳　〃
青柳の水面にふれし輪波かな　鋒山
舟つけて見とれる河岸の柳かな　〃
青柳や鶴の水呑む池辺より　三猶
なつはりし風にすなはち糸柳　芳樂
（選吟）青柳の下に魚焼く匂ひ殘　芳樂

佳作十句

柳の手に卒業して蒲つ潜かな　三猶
明るさの眼る朝や卒業式　孤村
喜びの極る顔や卒業式　鵞
鵞を手に肩美しき卒業生　鋒野
卒業して面明れやかに戻りけり　わぐり
卒業の式に立合ふ兄かな　鋒野
卒業して又会ひて別る友　鋒野
友々別れが淋しき卒業式　鋒山
卒業の寂いたるとき卒業かな　久米
校庭の名残り惜しき卒業かな　芳樂
（選吟）卒業生の門出の晴れ初め　芳樂

佳作十二句

蕨つぎ〳〵折りて根のみ殘る　鋒野
わらび出て親しむ山の其後かな　寶子
木の芽に伸びのさやけき蕨かな　寶子
初わらび性のかに匂ふ厨かな　孤村
早わらびや焼跡の山の小風　わぐり
野も手も共に折り取るわらび殘　鋒山
目前の蝶に太きわらびかな　三猶
野の気分浮き〳〵餅やわらび汁　寶子
寒し友の膳に添へけり初わらび　寶子
寒わらびに囲れてある山家かな　桃村
焼出に陽色和むやわらび摘む　桃村
焼土堤の草く匂ひや蕨摘む　鋒山
（選吟）焼跡の灰暮て山たり初わらび　芳樂

アジロ會

◇俳句募集

第六十二回募集——稿切は次の五月何れも五月二十日——
あて名は「大陸日報社内南北生」——俳句作者千名に賞品を贈呈す。
（一）夏の晩（五句以内）
（二）夏の水（同上）
（三）青葉（同上）
（四）花菖蒲「雑詠」（七字季句、題意、句数無制限）
（五）木の芽「新傾向句」「雑詠」（句数無制限）

ミションヘネー客自動車
晩香坂市間定期
晩市發　午前十時半　午後二時　五時　七時半
ミション發　午前八時　午後一時半　五時　十一時　十分
週末特別乘車賃往復一弗九十五仙
Mission-Haney-Vancouver Stage
晩市キャロル街四四四ウエストホテル内　電話シーモア九四〇一
ミッション電話一三七

●魚肉類
●青物類
●カマボコ類
●和洋食料品
バウエル街二六二
茶木魚店
茶木太三郎
電話ドグラス五五四二

和洋雑貨食料品
漁船用具類一切
ポートエレクトリック郵便三一
岸本商店
P.O. Box 31
Port Essington, B. C.

和洋御菓子
晩市バウエル街二三五
横山菓子店
電話ハイ壹壹壹

東カドバ街四三八
紳士　石原明之助
電話ハイ壹壹壹

東ヘステングス街一九三
バウソン建築内二〇三號室
ホスチオパシック學派
公認　宮崎醫院
ドクトル　宮崎政次郎
電話　醫院シー六一六八
住宅　ダグラス一七四七

バウエル街二一〇
下前原醫院内
彭山齒科醫院
電話シーモア七六二六

東ヘステングス街一九三
三宅齒科醫院
ドクトル　三宅榮藏
電話シーモア八六八六
住宅ハイ二二二五アールエル

東（ステングス街二四四
（政府酒販賣所より東二軒目）
葛原齒科口腔外科醫院
電話シーモア六一九〇

（キャピタル活動館前）
メヂカルアートビルディング
六階六〇一—六〇四號
藤原齒科醫院
グランヴイル街八二五
醫院ツリニティ六〇三〇
電話
自宅ハイ二七三六エルエル

ミキマ　ルーコ
パウエル街一三五五
薪炭
パウエル薪炭會社
電話ハイ三九二七
夜間ハイ一四四四アールエル

和洋雑貨食料品卸小賣
晩市バウエル街七八八
近江屋商店
電話ハイ一二三六

コロンビアマッチ
を御試用あれ、上等の眞直な木目の木で造られ、頭部は固く附着して居ますから外のマッチの様に飛んでしまふ様な事はありません、火附が好く充分滿足を得られます
家庭サイズ四百本入
ポケットサイズ五十本入
晩市及ヴイクトリア
スミスデビッドソン
エンドライト會社
SMITH DAVIDSON & WRIGHT, LIMITED

和洋雑貨食料品
東洋商業會社
P.O. Box 46, Port Essington, B.C.
主在　大橋松次郎

祖先傳來名灸
男女諸病切
丼に骨つき筋違ひ
小供のカンの灸
晩市バウエル街六一七
鎌倉
電話ハイ三〇六八ワイ

バウエル街二四四
小澤靴店
電話シー三七一一
住宅ハイ二五八六エキス

◉端午のお節句人形が參りました—本年は特に大勉強でお願いいたします

一、太公　一、一〇
一、桃太郎　一、一〇
一、加藤供付　二、七〇
一、桃太郎賣引　二、四五
一、兒島高德　一、九五
一、小馬　一、九〇
一、鯉引上一人　一、九五
一、左右揃ヒ　二、八五
一、三寶　一、六〇
一、こひ幟　一、六五

バウエル街二六九
香村商店
電話ドグラス九二
269 Powell St.,

高等南京料理
日本人諸君の御來店を歡迎仕候
晩香坂市バウエル街二五二
新北京
電話シー五七七四　同三五一七

男子用　婦人用
春物新荷到着
時節柄大勉強にて御願致します
バウエル街三二九
電話ドグ一七四七
宮崎商店

電話シー四五三
晩香坂市バウエル街三八〇
昭和倶樂部
事務所用　電話ドグラス五五二二

金物類は一切大勉強
にて御用命に應じます何卒お引立を願ひます
ビー金物店
晩香坂市バウエル街二三〇
電話ダグラス五五三六

世評の高き
グッドイアータイヤ
其外自動車附屬品一切大勉強で御用命に應じます
邦人唯一のグッドイアータイヤ
特約代理店
晩市アレキサンダー街ゴーア街角
日本オート
電話　ダグラス　二八九九

視力檢定
眼鏡調製
（ステングス街記念塔前
ドミニオン建物内二〇二
視力專門醫　ノックス・ハンブリー
平山溝
電話シーモア七六〇三
診察時間　午前九時より午後六時まで

◉高等南京料理
コックは此の道の腕きゝで料理は貴樣のお口に合ふやう
美味に調理　値段は大々的勉強
晩香坂市バウエル街三八二
新南京樓
電話シーモア七八七五

室内清潔、各室湯水スチームヒーター附
高等旅館　ホテルウオールド
バウエル街三九六
電話シー三七八八
高橋

雜書雜誌
新番號
バウエル街三五七
三四七
内田書籍店
電話シー六七一六
S. UCHIDA
347 Powell Street
Vancouver, B. C.

アレキサンダー街六六二
富士洗濯所
電話ハイ九九

漁業用具一切
▲ギヤソリンエンジン
▲テント、オーニング
VACラバブーツ
エドワード
リプセット
68 Water St.　Vancouver, B. C.
電話シー六〇三一

バウエル街三三八
住宅　加藤靴店
電話シーモア八六一九
東カドバ街七九一
ハイ九二七エッキス

紙張
ペンタ塗、家屋修繕並に家具類の製作等に安價にて應じ御知らせ次第早速無料見積りに參ります
晩市バウエル街一二二半
淺江家具製作所
電話ハイ四四七二アールエル

日本郵船出帆廣告
（船名）　（入港）　（出帆）
日枝丸　五月一日　五月五日
○横濱丸　五月十七日
平安丸　五月十六日　六月一日
○靜岡丸　六月一日　六月十四日
氷川丸　六月十三日　六月三十日
○印美府出帆
運賃　日本行三等和食横濱行六〇弗
ツーリストキャビン横濱行一三〇弗
切符取次店（晩市）
中山義一事務所
井手律事務所
水原代理事務所
プリンスルパート　商業組合
美市　大正堂（北村商會）
西石持
後藤左織事務所
新西院
脇田商店内　橋本直次
ステブストン　田口旅館
美市　平夫所
日本郵船會社シアトル支店
代理店
B. W. Greer & Son Ltd.
Great Northern Railway
晩市

新荷到着御案内
◇メープル印サヌキ白米
◇アルプス凍豆腐
◇櫻干いわし
◇大葉椎茸
◇日本菓子（種々）
品切れせぬ中に是非御買求め下さい
晩市バウエル街四七五
薄利多賣
御客本位
ユニオン魚店
電話ハイランド三三六—五四九

五月節句人形大賣出し
何卒大勉強の前川で……品揃の内に御求め願ます
具足　一人　虎突金太郎　一、四五
加藤清正　一、二五　金太郎引上　一、九五
加藤虎突　二、二五　同　土俵入　一、九〇
加藤供付　二、五〇　同　熊投　一、八五
大公加藤　二、五〇　同　鯉投　一、八五
五條橋牛若辨慶　二、六〇　同　鯉釣　一、八五
七ツ道具辨慶　一、二五　同　シヽ持　一、九五
ヨロイ着武者　一、五〇　同　千成持　一、三五
角弓臺　二尺　二、〇〇　同　桃持　一、八五
屋形提灯　二對　二、四〇　二人蔦引上　一、九五
二人武者賀付桃太郎　二、二五　一人同　大人　一、四五
桃割金太郎　一、五〇　一人同　同　一、二五
熊乘金太郎　一、七五　桃太郎ヨロイ付　子供　一、三五
馬乘金太郎　一、七五　紙小鯉　一、二五
晩市バウエル街三六九
前川商店
電話ダグラス九八一

婦人家庭

滿洲景氣をよそに 南米移民激增

コーヒーの栽培を放棄して移住組合の新計畫

「滿洲へ！」と叫んで行ったその後を絶つた人の群はその後を絶つた滿洲に洪水があり、事業は全く行詰りの狀態にあつたが四月の新年度からは局面打開のため積極的に移民の人氣を盛り立てしてゐる觀があるが、こゝに意外なのはこの滿洲へのカラ景氣を他所に今は一般には忘れられたかと思はれた南米ブラジル への移民がこの頃盛潮を見せてゐる事である、即ちこの三箇月間に移住するブラジル行の人船の外に、隔月組を出して移民を送出して居り、四、五月も隔月組を出さねば間に合はないといふ殺到振りである

◇

これは多くは海外興業會社の手によつて渡航する勞働移民であるが一方有志者の發起になる自作移住自營とする海外移住組合聯合會では、昨年度の如き殆どブラジル移民中から近に三百戸の移住者を出すべきはブラジルと、昨年コーヒー價額の下落と又ブラジル政府がコーヒーの新稅を課する事になつた事から、これに對して渡航してゐたものが又こゝに注目すべきはブラジルへ行くにコーヒーを夢想する程にブラジル移民はコーヒーの栽培を目的として渡航してゐたものが

◇

その實行に取りかゝつてゐるのを、今年度中に全國各府縣にわたつて四月の新年度からは局面打開のため積極的に移民の人氣を盛り立てしてゐる觀があるが、こゝに意外なのはこの滿洲へで五年間にブラジルに送つた移民は二百家族に過ぎなかつたのを、今年度中に內地から二百家族、ブラジルの勞働移民中から近に三百家族を聯合會の管理する移住地に迎へ入れやうといふ案を立て、その實行に取りかゝつてゐる

◇

これがため聯合會では先づ三千萬圓を以て植地の農產物加工のための工場を建設することゝなり、この資金について目下大藏省と交渉中であるが、斯うしてブラジルに於ける農作物の豊作が續つた事から、從來千六百圓を要した支度金がこの新年度からその半額にも足りぬ七百圓で足る事となり移住も比較的便利になつた事である

◇

右に就いて海外移住組合聯合會近藤主事は語る

從來たしかに聯合會は行詰りの形でしたが、今年度からは立直しの案によつて大いに馬力をかける事になりました、ブラジルへ大量移民を送る一方現在移住組合のある府縣が十八になつてゐるのを、今年度中に全國各府縣に漏れなく組織する計畫を進めてゐる、最近ブラジルへの移民が意外に殖えたのは滿洲國の建設で海外へ〜の聲が高まつてゐる事の刺戟もあらうが、ブラジルの革命が一段落ついて國情が落付いて來た事、內地の餘りにも深刻な不況、東北地方の飢饉、或は拓務省の宣傳宣しきを得た事、或はコーヒー以外の農作物も出來る事がはつきりした事、或は一時の惡宣傳が今では消えた事等いろ〜原因があるませう

日本のスケッチ——まりつさ

親のない少年は 就職が出來ぬ

可憐なる生活戰士に春無情 悲慘なる新傾向

親の無い子は就職出來ぬ？三月末小學校卒業生の求職申込總數三千人の中、幸うして幸運を掴み得た三百三十人についてその家庭狀況を調査したところ、意外にも內八十八パーセントは兩親の膝下で經濟上にも比較的惠まれた兒童であることが判り殘る十二パーセントがまこと生活戰線に明日のパンを問ひとらねばならぬ親のない薄倖な兒童達であつた

◇

而も全く兩親がなくて幸ひに職を與へられたものはうち僅かにたゞの一名に過ぎなかつたといふ、親のない子にとつては全く嘆かはしい結果が現はれてゐる、兩親の健在に惠まれぬ兒童の就職申込數は年々增加する一方で本年も全申込者數の約二割五分が兩親乃至片親のない兒童といふ數字を示してゐるが本年の採用者側の條件は第一に兩親が揃つてゐることでこれは不文律のやうに決定的のものとなり、成績素行共に優秀な少年少女がたゞに兩親がないといふ理由だけで活社會への第一歩を遮られ小ルンペン群に突き落されて行くことは餘りにも悲しむべき本年の新現象である、右につき少年職業紹介所の越內氏の話——

「親がなくて生活にも困り是非採用してもらひたいと思ふ子供達が「親のない子はひぬくれてゐる」といふ社會通念から詳細な調査もうけずに歸されてくるのは世相の當然の歸結とはいひ乍ら殘念なことです、何とかモウ少し本人の實質を見てもらふ方法はないものでせうか」

腕の職業を 好まぬ

少年の就職困難の原因

仮田橋の東京府少年職業相談所でも高等小學校及び尋常小學校男女卒業者が總合計數五、一八七といふ大數字を示して殺到して來たが春の歡喜とゝもに就職の喜びにひたり得た少年少女等はこの數字の四〇パーセントにも達するか否かであり、大半は未就職者の悲哀に壓しつぶされて居る、然しこの就職率は決して慘憺たるものではなく、彼等小鬼士たちの生活意識に認識不足のあやまられた惡傾向があると、同少年職業所長豊原又男氏は語る

◇

「例へば給仕事務員見習ひ等各デパート希望者が、最大數字を示し女子で一、三五三人、男子で七二二人合計二千名を突破して居り、これを就職から見ると今年の三越松坂屋何れも一二〇、高島屋二〇〇、松屋五〇で成績壓倒的な就職難を物語るのですが、これを理髮店、機械商、薪炭商、菓子パン商看護婦見習ひなど仕込みを主とする就職希望は殆ど皆無に近いのである」

◇

「この事實は彼らの生活意識が決して切實のものではなく、求職にも熱意がある、然し私どもから考へると銀行、會社の給仕だとかデパートの事務員見習ひ等の職業はブラインドアレイと云つて將來に希望のない職業である、かうした行きづまりの道的職業を選ぶよりは手に職をつける方面での就職希望にもつともつと彼等が目醒めて呉れなければならないと思ふのである」

◇笑話小話◇

母親「先生、この子は獨創的の才能があるやうに存じますんですけれど、如何でございませう」

先生のお眼鏡では？」

先生「ございますな。殊に綴り字なんかには、非常な獨創的才能をお持ちです。」

舊式な洗濯法は きつと あなたの健康を害ひます

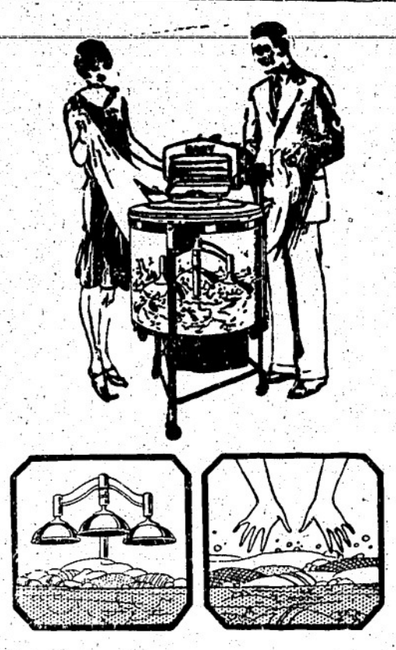

新式洗濯ミシンを御求めあれ

價格　九十八弗五十仙以上百九十八弗五十仙迄

容易なる月拂でお求めが出來ます

御まよひなく　早速

Westinghouse

これから是非必要な 電氣氷箱

月拂掛が出來ます

INVEST in an ELECTRIC REFRIGERATOR　CANADIAN WESTINGHOUSE

モデル		(使用容積)
同	四五	四、二七立方尺　二百八十弗
同	五五	六、〇六立方尺　三百二十七弗
同	七三	七、二八立方尺　三百六十五弗
同	七五	八、二七立方尺　四百四十二弗
同	九〇	八、九八立方尺　五百〇三弗
同	一〇〇	一〇、八三立方尺　五百四十五弗
同	一三〇	一三、四六立方尺　七百六十弗
同	一八〇	一八、七三立方尺　八百七十五弗

日本人間唯一の洗濯機電氣氷箱一手販賣
ラヂオ專門店一他

合資會社 志賀、湊川商會

電話ハーランド二一八九 晩市バウエル街五六八

僅か十日で日本へ行かれる

CANADIAN PACIFIC STEAMSHIPS LIMITED

快速 横濱へ 神戸へ 長崎へ　十日間で　十一日間で　十二日間で

何れも太平洋上の巨船で安樂な旅とは本社船へ乘つて初めて知る事實

全船室は各船共最上の便利で少し位の時化（シケ）ではビクともせず特に安全です

出帆表

四月廿三日	エシア	排水噸三九〇〇〇
五月七日	カナダ	排水噸三三三〇〇
五月廿一日	ルシア	二五二〇〇
六月五日	シヤパン	二五二〇〇

巨船 ジヤパン 排水噸三九〇〇〇 カナダ 同 排水噸三三三〇〇 エシア 同 二五二〇〇 ロシヤ 同 二五二〇〇

三等の待遇は特に注意して居ります・船室は各船共最上の場所を選び清潔ですし寢臺はスプリング附マトレスです

日本食の用意があります

各船共日本人が乘組んでをります

今回特に日本人コック二名を乘船致させました、日本人のお客樣には純日本食を差上ます

沙市より同賃金で連絡切符差上ます

△ビ・エス・エー四十五弗より八十弗　△コロンビア三十五弗以上各種　△ビアース七十弗　其他中古品十五弗以上種々　△三輪車八弗以上　カタログ無代進呈

詳細は下記へ照會願ひます

加奈陀太平洋汽船會社

SETO MORE
Pacific Passenger Agent
CANADIAN PACIFIC (Ocean Traffic

J. J. FORSTER
Steamship General Passenger Agent
Vancouver, B. C.

晩市メーン街壹壹貳
電話ダグラス五五五九
ターメー自轉車店

惡性ニキビや吹出物をなほす

ベルツ丸

潜伏病毒に油斷するな

注意すべき病狀

時々顏面や手足又は全身的にニキビのやうな吹出物や頑固な腫物が出來、それが治りかけたり又出來たりして食慾は進まず、夜も安眠出來ず、何仕事にも永續させず何とも云へぬ婦人な氣分におそはれます

——これを捨て置くと——

遂に腦や眼、心臟、肺、脊髓等あらゆる方面を犯され一生不幸に惱むのみならず其及ぼす害毒は實に恐ろしいものであります

美身術に淨血劑

冷え毒、しつ毒、惡性ニキビ吹出物、痔、秘性やリウマチス又は體內に毒氣ある爲め常に虛弱な方々はベルツ丸四五日の服用で心身の氣力は回復し頭腦は輕くなり胃腸は健全に何の別作用もなく血液や淋巴液に深く混じた毒素を一掃するため病根治癒と共に美身術の目的を達するわけであります

定價　三、〇〇　五、〇〇　一〇、〇〇

晩市バウエル街三三一

政府保證シーエヌ爲替取組所

新見商會

電話ダグラス壹壹貳

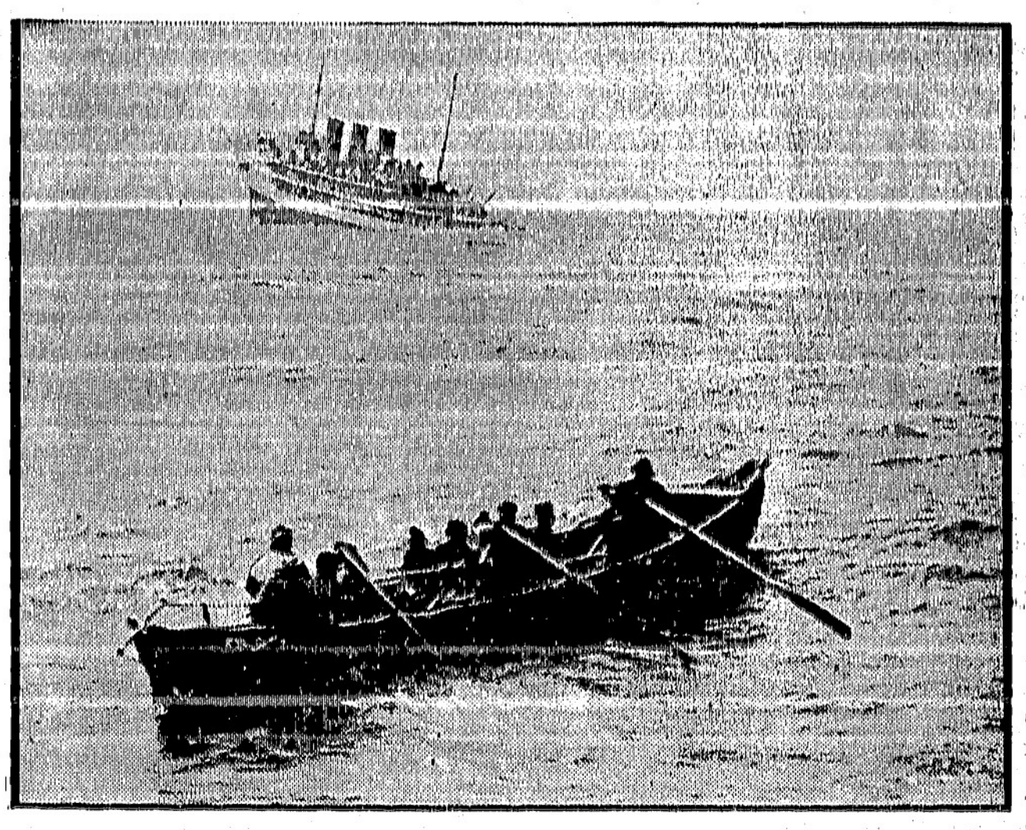

遭難したダビッド號

——（別掲記事參照）——

加奈陀在留の同胞
新生活の研究

第二世問題の父兄會

例會席上に於ける懇談

肉体としての話の基礎

（一）誰もかもが一様に良い生活をしなければならぬと考へる事——自分だけが良い生活を貪る事はいけない

（二）自分といふものを一附属的な場の中に入れて、みんなで協力し合ふと考へる事

（三）誰も一様に人として平等であるといふ観念をハッキリと取り入れる事

（四）英国主義の悪い感覚——自分だけがよいものになりたいといふ野心、自分だけの繁栄を夢みてゐる生活を捨てる事

（五）少数の人々によつて不当に支配され、服従されゐるものでなく、服従されゐるものの中に自分を入れる事

（六）経済的に云つて、現代思潮の流れを積極的に、より多く實生活に沿ふ様に、新しい生活に柳み入れるもの

（七）少しでも文化の創造に寄與し得る日常生活

（八）誰もが古いもの、中にある事が嫌れない、昨日迄で新しかつたものが、正しかつたものが必ずしも今日も新しく、正しいとは云へない、常に解答が指導されてゐる生活である事

（九）個人主義は新しい生活には悪いものになつて來た事

（十）大衆意識の下に協同で生活する事——非常に新しい生活の方面を明くものである事

（十一）二人で進めるやうに考へてゐる人々が非常に多い、これは古い考へ

（十二）加奈陀の生活の悪い感覚——自分だけが良いものになりたいと野心、自分だけの繁栄を夢みてゐる生活を捨てる事

（十三）何時も間はれるやうに、常働は良しいもの、やうに考へる弊——この弊があるために、精神上にも、職業上にも、職業が行はれて生活が其前目のものにならない此の観念が扱け切らないと新しい生活をとり入れる事は出來ない

（十四）その家庭がひどい第二世に陥つてゐる場合、市の救濟を受ける事を勧められても、それを拒でゐるやうに考へて拒むことなぞは自分のみ以を服るために子供をも救はないといふ事になる、新しい生活を求めるものは先づ現代の社會状態を知り、社會悪に對する自覚が必要である

◇

（十五）金を持つてゐるといふ事が一番偉いもの、やうに考へる結果、悪い者までが有るやうに見せかける、在來の日本人の生活がこれであつて、現在日本の津々浦々でも、樂の極に達してゐるのは多くこの爲である、家庭の構造に於ても、第一世の生活は古く第二世の生活は新しいと觀るのが正常である、第二世を導く立場にある、第二世の方面から導く心掛けに続つて來なければならない、自分から改めて行く精神——これは凡の様ではあるが新しい生活に入る上に何時も肝要である

◇

（十三）何時も間はれるやうに、常働は良しいもの、やうに考へる弊——この弊があるために、精神上にも、職業上にも、職業が行はれて生活が其前目のものにならない此の観念が扱け切らないと新しい生活をとり入れる事は出來ない

（十四）その家庭がひどい第二世に陥つてゐる場合、市の救濟を受ける事を勧められても、それを拒でゐるやうに考へて拒むことなぞは自分のみ以を服るために子供をも救はないといふ事になる、新しい生活を求めるものは先づ現代の社會状態を知り、社會悪に對する自覚が必要である

◇

（十五）金を持つてゐるといふ事が一番偉いもの、やうに考へる結果、悪い者までが有るやうに見せかける、在來の日本人の生活がこれであつて、現在日本の津々浦々でも、樂の極に達してゐるのは多くこの爲である、家庭の構造に於ても、第一世の生活は古く第二世の生活は新しいと觀るのが正常である、第二世を導く立場にある、第二世の方面から導く心掛けに続つて來なければならない、自分から改めて行く精神——これは凡の様ではあるが新しい生活に入る上に何時も肝要である

◇

（十六）活動結果にしろ所謂名士の講演にしろ餘りに日本式の思想を宣傳する結果となる様なものは好まない事、それは漸く芽ばえ初めてゐる加奈陀に在る者としての生活意識なり生活感情なりを混亂させる結果となり得るからである

（十七）加奈陀人としての生活意識を強めることは在加同胞の現状から云つて新しい生活へと進む事である、これは家庭にも社會にも能ふ限りの努力で盛り立てねばならぬ事

◇

（十八）團体的に見ても加奈陀の生活意識を強めることに主張を持つ者と然らざる者との二つに別れてゐる様であるが、第二世がよい生活、安らかな生活をするやうになるためには結局出來るだけ全い加奈陀人となるやうに指導することが本義でなければならぬ、この點から見て第二世を持つ親達は出來るだけ斯うした主張を持つ團体に參加し之を支持することを希望する

（十九）團体生活をしてゐない人々は同胞間にまだ澤山あるが、男子も婦人も潔義と主張の正しい團体に解散することは一日も早く決行するやうにして貰ひたい事

◇

（二十）最近の爲替相場の關係で この不況の時であるに拘らずドシ〜と多額の金を日本へ送り込む結果、種々の難問題が同胞間の經濟上に現はれて居る、送つた金は殆んど再び手許へ戻すものでない今に初まつた事ではないが加奈陀にあるものとしての生活態度として誠に反省すべき事である

◇

（廿一）同胞社會では婦人の方が男子よりも自覚してゐるやうに傳へられた事がある、假りにさうだとすると男子の方が教養の程度が低い事になるが、さうした場合は婦人は男子を何かの團体に加入させることに努力して社會的自覚を持たす様にするとよい

（廿二）大体に於てもつと婦人が自覚しないと新しい生活はとり入れられない

在留同胞に勧む

—（新しい生活に進め）—

第二世問題

父兄會より

古い考へを維持することはそれだけ時代を後へ引き戻して生きることであつて斯うした人達が多い社會は文化は進ます生活は向上しない、お互が將來のある時代に生きよい社會の中に住まうとする希望があるなればドシ〜と新しい考へを生活にとり入れねばならぬ

◇

新しい考へを云つても夫れは確なものでありたいことは勿論であるが、新しいもの好みで衣を更へるだけでは中身から改まるところの新しい生活ではない、實生活に消化されることが最も肝腎である

◇

新しい生活に入らうとする人々にとつては何時も一つの困難が伴つてゐる、新しい考へを持つて進まうとするものがあるとそれは危險だと云ふ、危險呼ばりをしないまでも理解を欲ぐ場合は古いもの、方を飽までも固守することに努める、社會的にも家庭的にも弊をなすものは此點であるが——

◇

新しいものが芽はへて來るとダリアの球根のやうに古いのは次第にまた必然に滅る、新しいものを成長させるためには古いものは自然的に退散すべきであり

然るに古いものを足場として生活する人々にとつては新しいもの、出現は非常の脅威であるから何かと理窟をつけてよくない宣傳をする、積極的によくない宣傳をすることが自身の地位を保つ上に不利だと見る人々は暗に新しい考へに對立して盛んに自家の畑を擴張しやうとする、斯うして私達の環境は何時までも渾沌たるものである

◇

別に説明を要するまでもなく、通常の認識を以てすれば、在加同胞間の生活意識の上には古いものと新しいものとの區別はかなり判然としてゐる、古い考へ解消すべきである、さうしてこそ初めて一般生活の向上が圖られるのである

◇

過去に生きるものでなく將來にのみ生命の輝きを持つところの第二世を育てあげねばならぬ親達は時代から後すざりするやうな生活を捨てゝ一歩先きの將來を見た新しい考へを不斷にとり入れる生活へ進む必要がある、第二世を指導する地位にある親達以外の社會の人々も一層新しい考へを以て眞に第二世の行き得る路を視て貰ひたい

◇

新しい考へを云つても夫れは確なものでありたいことは勿論であるが、新しいもの好みで衣を更へるだけでは中身から改まるところの新しい生活ではない、實生活に消化されることが最も肝腎である

◇

新しい生活に入らうとする人々にとつては何時も一つの困難が伴つてゐる、新しい考へを持つて進まうとするものがあるとそれは危險だと云ふ、危險呼ばりをしないまでも理解を欲ぐ場合は古いもの、方を飽までも固守することに努める、社會的にも家庭的にも弊をなすものは此點であるが——

◇

新しいものが芽はへて來るとダリアの球根のやうに古いのは次第にまた必然に滅る、新しいものを成長させるためには古いものは自然的に退散すべきであり

解消すべきである、さうしてこそ初めて一般生活の向上が圖られるのである

◇

別に説明を要するまでもなく、通常の認識を以てすれば、在加同胞間の生活意識の上には古いものと新しいものとの區別はかなり判然としてゐる、古い考へ

遭難したダビッド號
責任は船長に

海事審判所で決定

引揚げの作業は有望の見込み

（バーミユダ島ハミルトン廿日）三月十三日當島沖の岩礁に衝突したシー・エヌ汽船プリンス・ダビッド號の遭難事件の海事審判所では其責任が船長マカイ及び當直船員の無能にあつたと斷定が下された、岩礁は衝突前に船からよく見え尚はダビッド號は一時浮揚の望みなしと看做されてゐたが現場視察を終へたシー・エヌ汽船監督テッドフォードは天候さへ好ければ引揚げ作業は可能であるのを確めたのでシー・エヌは近々の中に作業に取りかゝる事に内定した

英語演説練習會

カンバーランド便り

コモックス區公民學校自治訓練會辯論部は去る四月十三日午後七時十分より同校講堂に於て第六回英語演説練習會を開催、開會の辭に先立ち青木校長より前回講評の概説ありて後、辯論係河口進君の司會及カンバーランド公立學校長アップス氏審判の下に次の如き順序で會を進めた

（一）開會の辭、河口進（二）『晩香坡島』河口哲雄（三）『お正月』小原静雄（四）『森林の三王』矢口光子（五）『森林の國』山本敏子（六）『日本の人々』松淵擴（七）『溺者を救助す』松倉英男（八）『石炭の使用』加藤静江（九）『石炭は日光である』齋藤メリコ

右終りて後アップス校長よりティエッチの音、マッチ及モーアの使用法、アクセントの附け方等につき一々實例を擧げて細密なる批評ありて後（一）スピード（二）クリネッス（三）ソート（四）トーンの四方面より採點（滿點四十點）結局次の如く順位を決定した

△一等、山本敏子（二九點）△二等、加藤静江、矢口光子（各二六點）△三等、河口哲雄（二五點）△四等、小原静雄、齋藤メリコ（各二四點）△五等、松淵擴（二三點）△六等、松倉英男（二一點）

次で青木校長より三ケ條の注意的訓辭ありて後、河口進君の謝辭及閉會の辭あり一同滿足の裡に散會を告げたのは午後八時であつた

本派佛教會便り

◇アグミ・キャナリー説教——明晩七時より同地に於て本派佛教會石黒開教使の『親鸞聖人の信仰』と題する説教がある

◇マーポール婦人會——廿三日晩七時半よりマーポール語學校にて本派佛教會開教使の『釋尊の婦人に對する訓戒』に就き説教あり

日本人諸君！

弊劇場は今回新經營者の手に移り日本人諸君の御來觀を希望すると同時に更に心より歓迎致します新經營と共に最新最上の發聲活寫の映寫に努め常に高級の娯楽を皆様の前に提供する積で居ります

△吾々は皆様が弊劇場を皆様の劇場として御愛顧になられん事を希望し吾々としては亦皆様が最も氣楽に暫時の御享樂をされん事にベストを盡す覺悟で居ります、で映畫、營業方針又は取扱の點につき皆様の御注告は喜んで承ります

弊劇場は今回最新ノーザーン・エレクトリックの發聲發音の設備を完成し最も完全な發聲映畫を御覧に入れます

△然も新入場料は午前十一時より午後六時迄は大人僅か十五仙六時より廿五仙　子供十仙均一と云ふ安値です何卒毎週一回弊劇場御來觀の事に御定め置き下さい——最も面白い寫眞を安く御覧に入れます

▲本日（十五日）より向ふ一週間限り

「リオの娘」ドロアース・デル・リオ主演

晩市内最新完全の然も最も安い發聲映畫の弊場へ……

弊場は皆様を歓迎します

◇以後大陸の本欄を御注意下さい

◇毎週のプログラムを發表します

ビーコン劇場

支配人　ローイ・マクレオド

廣告

來る二十二日（金）午後七時ステブストンオペラハウスに於て大陸日報社所藏の

▲上海事變活動寫眞

を映寫致します、二度と見られぬ映畫であります、滿員にならぬうちに御來場下さい

主催　ステヴストン父兄會

後援　大陸日報社

船切符販賣

日本郵船、シービーアール、アメリカンライン

日本行汽船切符直接販賣所

四月　▲エシア　廿三日　▲マチリン　三十日

▲再渡航證明、移民官手續、妻子及使用人呼寄手續

▲出生、死亡、婚姻等届書、加奈陀政府出生届手續

▲歸化證にて當國旅券下附及妻子同伴手續、其他一般代理

晩香坡市バウエル街二三五

中山義一事務所

電話ドグ三九四　住宅ハイ二二〇七アール

火災、自動車、海上、盗難、硝子生命等の保險に關する事務一切

アメリカン・ホーム火災保險會社

加奈陀サン生命保險會社

代理

水原事務所

日本行船客切符取次

商事取引仲介

登記公證手續

代理店

東（ステングス街二〇八）

電話　シーモア三四七

晩市バウエル街二六八

天野運送舍

杉山新吉

電話ダグラス三〇五九

大勉強

晩市バウエル街貳貳九

松宮雜貨店

男子衣類一切

電話ダグラス貳壹壹參

▽毒下しに＝小兒解毒散（五十仙一弗）ペルッ丸（一弗卅仙五弗）ドクトリ膏（五十仙）

▽▽風邪藥は＝安くて良くきく藥店のを

▽▽ダウンチリメン（三弗）＝呼吸器新特藥

▽▽アイマー（三弗）＝安全なやせる藥

オクスリ化粧品

ワタマン万年筆

文化商會

バウエル街二五〇電話シー四〇八七

ツローリングには經濟な

クロムハウト

フルデイゼル　インヂン

一時間の費用

三馬力半　三山四分一

四馬力　四山五厘

六馬力　六仙五厘

九馬力　九仙

十三馬力

十八馬力

價格

五百二十五弗

六百七十五弗

九百七十五弗

千四百五十弗

此外五百六十馬力迄種々あります

晩市西ペンダー街一〇一八

スコット・フオスター商會

SCOTT FOSTER & CO.

Manufacturers Life

マニュファクチャラース生命保險會社

健實なる投資額一覽（一九三一年十月調）

一、政府市町村公債＝四割一分一厘七毛　四五、六五九、七三五弗

一、動産第一抵當＝三割一分七厘四毛　三五、四四九、四九九弗

一、保險證擔保貸出＝一割〇〇九毛　二、七五五、七九一弗

一、諸株券＝一分五厘七毛　二、七七八、八七九弗

一、本社動不動産＝一分四厘三毛　二、六三七、三〇三弗

加奈陀日本人部代理　晩市メーン街一八七

信夫三郎事務所

主任　信夫三郎

後藤均平

潮とレベリアの國境に流る樂しされてゐるといふロシア軍の要塞がレンブルツンボル――未だ四十歳にならぬドイツ生れの男である

東京特電

極左派の一味既に七十名を檢擧

メーデー示威運動を警視廳で事前に豫防す

共産主義運動の為の大檢擧は繼續したので極左派一味は全滅の運命に陥ちて居るが昨來自己の勢力下にある團體に對し全力を注いで居る共産主義者の動向を觀察し全國的に組織を擴大し全國的に活動を開始したが警視廳で不穏となつたので今度は戰術を變更して赤色メーデー及メーデーとは別個の一大示威運動を行はんとの情報が見出したので警視廳は續々事前檢擧を行ひ既に内務各地で約七十名を檢擧した

靖國神社大祭

遺族に旅費を支給す

靖國神社の臨時大祭斃死者遺族四百八十家族千三百六十九名を招待し其金の一部を割いて一家族二十圓の旅費を支給する為、靖國神社斃死者には家族に十圓を總督府から支給する

日本人の戀を退けて米國人と結婚

日本婦人が自殺す

哀調の叙情詩を愛誦した彼女

數日前のパリ發電　同地に滯在中の日本婦人が自殺を遂げた、最後の望みの綱なる米人教師の妻である日本婦人が良人の滯在を拒絶して投身自殺したと報道してゐる、米人はエンゼル(氏)と呼ぶ父親と共に日本に於て傳道し、夫妻同道米國に歸らんとしたが移民法に依つて外人の入國が止されてゐるためエンゼルは夫人同伴パリに赴き入米の運動を續けたが在米の父親よりその運動が不成功に終つた事の電報に接し非常に落胆し入院して病氣治療中なる夫人にその事を告げた、それから三四日過ぎた後エンゼルは夫人を問し愁然に暇り合つて正午表口から日領事館に向つて行くとそれを見送る者が自殺の時間に日本婦人は四階の病室の窓からバルコンメント（飛降り自殺を遂げた、最後の望みの綱も切れて夫人は憑悩すると共に身を殺して良人を自由に兩親の許へ嘗さうといふ日本婦人らしい精神からであつた――と云ふのが報道の大要である

◇

右の婦人といふのは鈴木勝子（二九）の事で、まだ小さい時に兩親を失ひ代議士であつた伯父に育てられ渡米早々の事一切を初め後見として日下桑港に在る斎藤千代氏が監督してゐたのであるが此斎藤氏が勝子を愛してゐる内に勝子は同じ州大學生であるオレゴン州ゴールドビーチの牧師の息子エンゼル君と戀に落ち遂に斎藤氏の反對を振り棄てパリに行つたのである

『白人種を戀した犠牲』

勝子の自殺を聞いた斎藤氏は英字紙記者に對して次の樣に語つてゐるさうだ

『勝子の自殺は白人種を戀した犠牲に彼女が拂つた犠牲である、勝子は人種のきづなを斷ち切る事に依つて親兄の掟を破つたので彼女の死こそは其の罪の償ひである、私は今も彼女を愛してゐる、そして私の彼女の運命に就て痛ましい心持ちは米國人等が日本の習慣と道德を理解する事の出來ぬ爲である、彼女の死は當時彼の女に向つて彼女の自由意思にした人々に責任がある

東京特電

▲海軍機沈没

西島大尉行方不明

霞ケ浦航空隊教官西島海軍大尉は昨日午後霞ケ浦海軍航空隊に於て陸上戰闘機二五二號を操縦し編隊に向ふ途中午前十一時四十分千葉縣安房郡布良の西南沖に不時着水し機体沈没、西島大尉は行方不明

▲長崎縣崎戸

新開港場となる

大藏省では長崎縣西彼杵郡崎戸を新港場とするに内定し長崎稅關支所を置く事に決定した

▲ロシア大使

芳澤外相と懇談

ロシア大使は今朝芳澤外相を訪問し時局問題を懇談した

▲外交官異動

外交官異動次の如し、公使館一等書記官若槻九、同二等書記官上村伸一兩氏は中華民國在勤を命ぜらる

『移民法の爲の自殺ではない』

尚パリ電報に勝子の自殺は病氣と移民法の爲め夫エンゼルと共に基督の人々は眞の理解がなかつたのだ、私は勝子の後見で彼女の一切の責任があつたので勝子が白人と結婚を欲した時之を否認した、勝子が私との結婚を嫌つたのは全く彼女自身の問題である、しかし他人種との結婚は彼女自身の問題ではなかつた、勝子が白人と結婚した時その名前は鈴木家の系圖から全く抹殺され日本の習慣と道德は遂に勝子の自殺となつたのである』

『移民法の爲の自殺ではない』

尚パリ電報に勝子の自殺は病氣と移民法の爲め夫エンゼルと共に米國に歸る事の出來ない爲であると云ふに對し斎藤氏は之れを一笑に附し

『勝子は二十八歳の誕生日を迎へた翌日自殺してゐる、彼女は時殊に哀調の叙情詩を愛誦し彼女自身が詩人であつた』

と云ひ彼女の作つた多くの詩の中から彼の女の自殺と日本人の心持ちを最もよく象徴する詩として次の一節を示した

『おゝ、靜けさ奥津城よ、笑ふ

アルバタ州一帶に廿年來の風雪

積雪四呎で交通杜絶

電報はシアトルまはり

本日のキャルガリー電報に依ると昨日來アルバタ州一帶は二十年來の大風雪に襲はれ一日だけで積雪三、四呎に及び交通は杜絶して了ひ電話、電線は到る所で電柱が吹き倒されて切斷され今朝迄は通信もシアトル廻りとなつてゐる、キャルガリー市などは雪が餘り酷いので昨夜から電車不通となつた本日は昨日はでないが尚は嵐は續き家畜などの戻つて來ぬのが多く遭難はれて居る――又本日のロスアンゼルス電報によると南加州沿岸一帶は烈風と大波で非常な損害を受けつゝあるらしい

鮫島事件を自費で上告

義俠の辯護士

（公正會發表）　愛にビクトリア高等法院に於て敗訴したる鮫島事件に關し辯護士オハロラン氏は今朝七時晩香坡市經由オタワに向け出發した、公正會より石井菊次郎、中山訊四郎、濱岸和一郎、鹽見音吉、鈴木市太郎の五氏代表して出迎へ種々會談の上八時四十分發加奈陀シー・エヌ鐵道列車に見送りをした、尚は同辯護士は鮫島氏に對し非常なる同情を以て飽まで爭ふべく義俠的にも自費にて大審院に於て勝敗を決すべく意氣込んでゐるが同胞としては大に感謝せねばならぬ事である

ターミナル野球團日割

來週の分

來週月曜日に始まるターミナル・リーグ野球戰の來週分日割次の如し（アボツツはアボツツフオード軍の略）

廿五日　ショア（對）朝日
廿六日　アボツツ　メラロマ
廿七日　メラロマ　ショア
廿八日　朝日　アボツツ

砂金探しに

失業者者向け

ことなく又呼ぶことなく

ビー・シー州政府は失業者群を砂金探しに差し向ける案を立て目下鑛務省で研究中だが希望者に對して道具や經費を支給し若し金が出た場合費費を返還させて殘りは全部彼等の物とするのらしい、遊ばせて食はせるよりは生産的だと見た結果らしい

ギャソリン賣塲八時閉店案は見合せ

晩市々會で握り潰す

メートル器問題もオヂャン

晩香坡で長い間問題になつてゐるギャソリン・ステーションの夜八時閉鎖規定に關する件は州の取締法とハチ合せとなる點があるので昨日市會は事面倒なのに鑑みてあつさりと握り潰してしまつた

◇

尚ち州議會はギャソリン販賣所に關する商店法を改正したが當市顧問辯護士の解釋によると今後若し市がギャソリン・ステーションを夜八時に閉鎖する規則を定めても市としては夜八時以後のギャソリン入用者に對する供給法を講じてやらねばならぬ責任があるのだそうで事は却々ウルさいのらしい、但し當市同業者の七割五分以上が夜八時閉鎖を希望してゐるのは今回の請願で明白な事實であり、州法とカチ合せぬ範圍の新請願を提出せば市會は又もやそれに對して考究すると云つてゐる

◇

晩香坡市會はギャソリン又は油運搬車にメートル器を取附け實際量の正確を期する案を立てゝゐたが右は飯法によつてのみ實施されるもので市には實施の權能がない事が判つたのでオジャンになるらしい、現在は只物さしを入れるだけだが夏になると油が實際分量より膨脹し温度によつて正確でなくなると云はれてゐる

ラヂオ放送統一案

シービー會社から提出す

加奈陀のラヂオ放送網統一計畫に對しシー・ビー鐵道會社（社長ビーチーは昨日オタワ議會ラヂオ特別委員會で『ラヂオは娯樂、教育用と共に商業用にも使用さるべきもの』と論じ同時に左の提案を爲した

●（一）中央の加奈陀放送會社は二大鐵道會社、ラヂオ器會社、其他關係者を網羅した個人會社によつて政府監督局規定の下に運用すべし

（二）會社收入の爲め廣告の放送も許すべし

（三）プログラムは加奈陀人の音樂家引立てにも心掛け、少くとも一日十時間位は放送し得る餘裕を備へて置くこと

實利的方面を考へて机上の計畫論だけでも會社が立つて行かぬ點を力説した

●クラス會　晩香坡日本共立語學校一九三〇年三月卒業生は明夜母校でクラス會を催す、會員の出席を希望する

酒の値上げ

當分やらない

ビー・シー州政府は酒やウイスキーの値段を五分引上げるつもりで州議會に諮つたが議會はそれに關してしまつたので酒類値段表は當分現在の儘とし値上げされる模樣がない、オタワ政府は州政府の販賣酒に對して新たに四分の稅（消費稅二分と販賣稅二分）を課したが之れは政府が自腹を切ることになつた、併し遠からず州政府は何かの名目で値段を五分高くするものと豫期されてはゐる――同じく酒類を政府で販賣してゐるオンタリオ州はオタワ政府が新稅四分を課して來たので一般への販賣値段を五月一日から値上げすることになつた

藤野文四郎氏勝訴

加奈陀新聞を相手の訴訟に

藤野文四郎氏が加奈陀新聞社、鈴木重三氏、杉山定香氏を相手取つて訴へた誹謗に關する公判は去る十八日より當地高等裁判所に於て開廷、その後引續き續行され證人調べの後、昨日加奈陀新聞の杉山記者證言臺に起ちニコルソン辯護士より『四月四日發行の加奈陀紙には探偵長タムソン氏の談によれば、とあるが同探偵長から證據を聞いたか』と問ねられ同記者は『確でない』と答へ次で讃謗に就て辻村心一氏が證言した後、判事マクドナルドより

『犯人と言ふ字を使はずに何故嫌疑者と言ふ字を使はなかつたか』

と注意され次いで被告辯護士メートランド、原告側のニコルソンの辯論あり昨日閉廷し引續いて今朝十時半判事より陪審員に對して注意ありたる後陪審員評決の結果、名譽を毀損したるものと認め其の損害として二千五百弗を藤野氏に支拂ひ尚一切の訴訟費用を被告側が支拂ふ事に判決が下された

◉第二區漁業ライセンス　下附時間は今週より五月一日迄は毎水、金曜日午後二時より五時迄、五月二日は終日下附である

▼營業案内▼

▲四百萬弗の巨費と十五萬の人員を動員して參ケ年を其の製作に要したと云ふ有名な活畫は今回發聲映畫となつてスター劇場で今週金土兩日公開する、入場料は常の如く晝夜人十仙、夜間十五仙、子供は晝夜とも五仙である

▲西（ステングス街のビーコン劇場は最近支配人マクレオド氏によつて經營されて居るが同氏は以前の樣な日本人に對する差別的待遇を全然なくして衷心より日本人諸君を歡迎すると云つて居る、殊に同劇場は今回世二年式ノーザン・エレクトリックの發聲映畫の設備を完成したので會話等も殆んど不自然な所がなくなつて居る

▲木下雷助氏は故幸男君の三年忌に際し晩香坡日本共立語學校母姉會に金貳弗寄附

二千七百萬圓の新議事堂

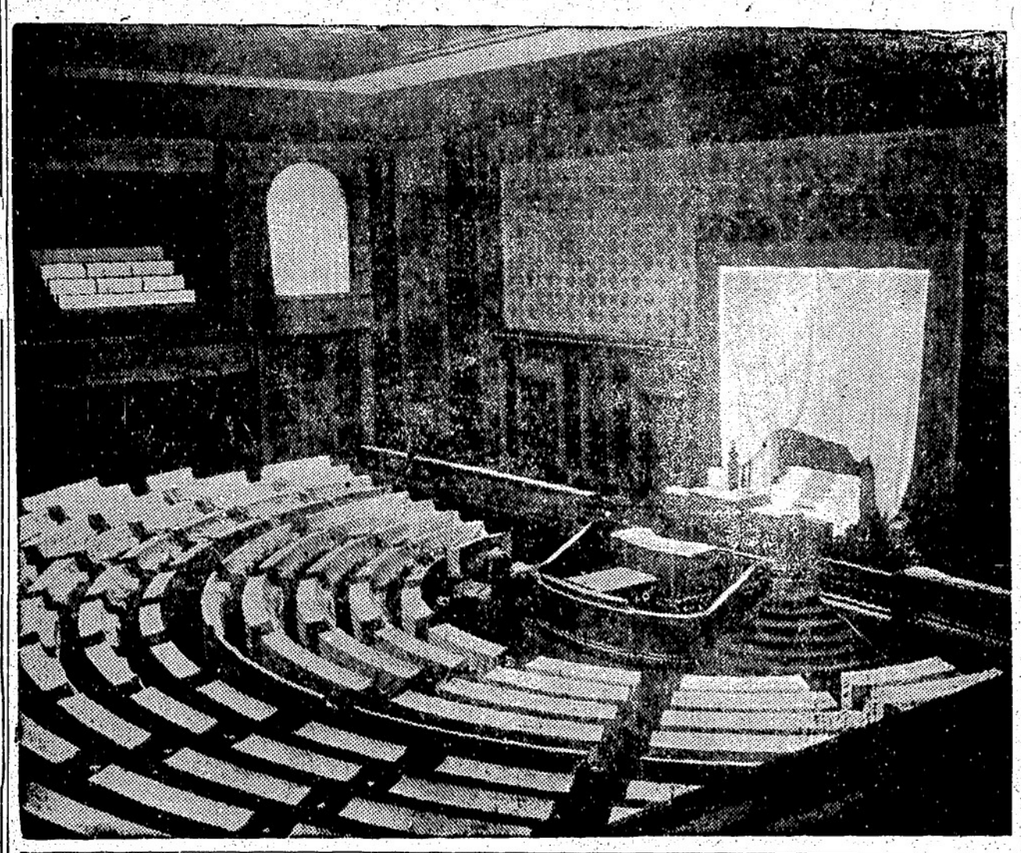

（一九三〇年三月廿一日）

◉今明日の天氣豫報

晴れ降霜

△廿二日　午前五、四三　午後八、〇五
金曜日　午後八、〇五　午後一、〇〇

パウエルタキシ　電話ドグ二六一　ゴーア街二二四

電話ダグラス二八二八　ミカド　タキシー

名畑タキシー　電話ハイ七六五

電話ドグラス八三六　高田タキシー

電話シーモア一四一四　ヤマタキシー　ゴーア街二〇五

日本人公認醫

下高原醫院　ドクトル　下高原幸藏　事務所　パウエル街メーン街角　自宅ワヤビウ西十街壹貳四五　同電話　事務所ダグ五五五五六　自宅ベヒユー二四〇六　不在中は高原商會へ

内田醫院　ドクトル　内田又三郎　事務所東（スチングス街一九三　電話　シーモア三九〇五　住宅ベイ三九四四アール

おクスリは　高原商會　晩市メインとパウエル街角　電話ドグラス五五五四

グランビル街八二五（キャピタル活動寫眞館直前）　公認　齋田醫院　ドクトル　齋田榮　電話　醫院シー七五五七　住宅ダグラス八二四アール　留守中ハイ貳壹貳五アール

パウエル街三九七　高田洋服店　電話シーモア三八四三

室二十七　同六十二　同四十二　以上は新式相當の利益あり　◆ルーミング　賃千弗　同三千弗　同二千五百弗

◆フルーツ店　賃格千二百弗　家賃只同然　同二千弗　同二十弗　同六百弗　同三十弗　其他有望なる角の店の賣物あり

◆ビルデング　煉瓦造り建物二棟付二ロット　家賃の月收百弗あり　捨賣價　三千八百弗

◆肥沃なる農地　十英町より以上　現金僅少、拂込方法御隨意で買へる土地があります　委細は御面談の上　晩市パウエル街參貳　公認　奥村事務所　電話ダグ五五四六　ハイ三〇六三アール

辯護士　エー・エチ・ヤング（日本語を話します）　東（スチングス街一九二　事務所メーンとスチングス街角　建物四〇一―四〇一　ドウソン　電話シーモア一六二一

◆ルーミング　賃千弗　同三千弗　同二千五百弗　以上は新式相當の利益あり

◆フルーツ店　賃格千二百弗　家賃只同然　同二千弗　同二十弗　同六百弗　同三十弗　其他有望なる角の店の賣物あり

◆ビルデング　煉瓦造り建物二棟付二ロット　家賃の月收百弗あり　捨賣價　三千八百弗

◆肥沃なる農地　十英町より以上　現金僅少、拂込方法御隨意で買へる土地があります　委細は御面談の上　晩市パウエル街參貳　公認　奥村事務所　電話ダグ五五四六　ハイ三〇六三アール

人事相談部　人事に關する一切の件　責任を以て御相談に應ず　晩市アレキサンダー街二四〇　電話　ツリニチー二九五五　公正會

特許權に關し無料勸告及保證助力を與ふ　ローチャス館九三六ロイノックス

賣十六ミリ活動寫眞機レンズ三五、ケース共に現金五〇弗で至急讓る姓名在社

賣食料品及菓子店價格二千七百弗場所好適住宅區域姓名在社

七つの海

(216)

牧逸馬

近くして遠く（八）

人はみな、近いところにかたまつて生きてゐるけれども、こゝろは、それぞれの方向に、遠く離れはなれに走つてゐるのだといふことを、宗像は、彩子をかへにして、つくづく思はせられたのだつた。

ヒボンは彩子を愛してゐるが、かの女は、自分を性ふるい兄か、何ぞのやうに思つてゐるだけで、ヒボンとの結婚をも、考へてみたこともないらしい。ちよつと譲にいはれたゞけで、このうへもない栄誉ごと、取り、また、逃げもない神格を思ひつめとして、こんなに、なかしくさへ感じてゐる様子ではないか。

もし自分が、譲のいふことが性んだうであり、かれは、不二男の口からそれを知つて、彩子にかれを動めさせ、この自分とかの女を結びつけるために、わしして心にもなく、人間が疲つたやう在様をを性つてゐるのだといふことを、わりのない、に、彩子とことが出来なたとしたら——？

彩子は、何といふだらう。

だが、その結果、なぜひかの女が、ヒボンに對してさういふ氣もちになり得たとしたところで、いまと在つては、もういそい。そこに、出萬といふものがある。最早といふものがある。

あの美貌、深沈な出萬のまろこびを、ヒボンとして、どうしてかなしみにかへることが出来やう！

である以上、宗像は斷じて彩子に、譲の本心を説明することは出来ないのだ。

あの、輝身にも似たかれのかはりやうは、彩子にとつて謎であるとゞく、宗像にも、どこまでも不可解のものでなければならない。

永遠に解けない疑問符のまゝに、やがて彩子と譲は、遠く遠くへだたつてしまふのではあるまいか。恐しい謎——。

『譲君は譲君で、なにか考へたことがあるんでせう、きつと』

宗像は彩子に、やつとさう言へたゞけだつた。

かの女の氣をとりなほさうとして、

『何か大きなものを違いてる様子は、見なせませんでしたか、譲君は。』

『はあ。何でございますか七、八寸枝の長さの小箱とかをこつしやつて、この間から、しきりに創作をもう、だいぶ進んでらつしやるやうで御座いますわ。』

彩子はとんで無邪氣に、うけ應へしてゐる彩子だつた。

たがひに、からだだけは近く、そして、こゝろは、千里も萬里も遠いところに、人の世の悲劇のすべては宿る。

それは彩子も、ふなと思ひだつた。

鉛を呑んだやうな重い心で、トレドを出て宗像と別れたかの女は、丘や谷陽のうずらぐ、御年年込の歩路につきながら、はじめて、貞淑のために譲を棄てなければならなかつた若枝の氣もちが、胸を打つてわかるやうな氣がした。

それに、嫉妬的な嫉妬が手つだつてゐたとはいへ、報はれない自分への愛に死んで行つたあのベリイさん——ほんとに人は、失敗で自殺し得る、いゝ、失敗でこそ自殺し得るものだと、彩子は、しみ〳〵思つた。

考へても恐ろしかつたベリイといふ名が、どこにかく、たつたひとつのヒボンのロマンスとして、なつかしく思ひだされてくる。

『もう、彩子さん、待つてゐたのよ。』列車の家へかへると、悲の輝子が、若やいだ口調で『あのねゝ、色白しの長ヒゆぼん、これにゝめやうかと思ふのだけれど、あなたの意見をきいてからにしやうと思つて——。』

親母といつしよに、華やかな反物をたゝみにひろげて見せた。

『何でもいゝことよ。たゞ、でんでん仕度をいそいで貰戴。わたしなんなことがあつても——。』

それだけいつて、色のない口びるを噛んだかの女は、その異様な様子にあつけにとられてゐる親娘と彩子を、茶の間に殘して、さつさと二階の自室へあがつて行つた。

すぐ、沈むやうに机のまへにすわつて、レターペーパーとペンをとりあげながら、あたまは、いま目枝へあて、書かうとしてゐる手紙の文案で一ぱいだつた。

『こんな日が来やうとは、夢にも思ひませんでした。あまりにも早い破局——先日お話ししした譲さんとの結婚、あれ駄目になりました。さつとあの方は、まだ、ひそかにあなたを愛してらつしやるんぢやないかと——。』

さう書き出した彩子の頬に、はじめてしづかな泪が傳はつてゐた。

◇新作小噺◇

さりとは

客主「家賃が高いとおつしやるんですか？　いや、決してそんなことはありませんよ。まあ一ッ、二階から外の景色を見てください。わが庵は、松原つゞき海近く、富士の高嶺を軒ばにを見る——つて古歌そのまゝです」

客主「いや、そ、そんなことはどうでもいゝんだよ。わしは近眼だから——」

'OVALTINE'

熟睡を望まれる方は
就床前溫かい
オヴアルチンを
カップに一杯お飲みなさい
必らず熟睡を得られます
オヴアルチンは最新發見の新鮮な卵や酵素純良な牛乳の科學的集成物で精力と活動力の建設劑です
五十仙入　七十五仙入
一弗廿五仙入　四弗五十仙入
寄封容器へにて各藥店に販賣して居ります

▲かしわ餅▲
バッエル街三五七
鈴木菓子店
雑誌
電話シー七九三五

▲千歳湯の藥湯▲
▲諸病又は身體弱き人に効果偉大
中將湯ラヂウム、バスクリンを原料にして毎週交代に使用して居りますから御入浴下さい
バッエル街四二七　千歳湯

Star Tailors
晩市東ハスチングス街四四一
スター洋服店
相星
電話ハイランド三四七

For eczema and all
Skin and Blood Troubles
▼エクゼマや皮膚病血液の故障には
△ツルーブラッドは血液を完全に清淨しエクゼマや其他血液の不純より來る諸種皮膚病を治癒します
△バックレースオイントメントを同時に外部より使用すれば効果も亦より迅速に顯はれます
ツルーブラッド　一弗
オイントメント　五十仙
最寄りの藥舗でお購め下さい

新古買賣
及金物類
東カドバ街一五七
森山家具店
住宅東カドバ街七三七
電話シー三七七二
ハイ一二〇二エキス

石炭並に運送業
電話はシー八六三七ホー
バッエル街九七番
コール販賣
タバコ果物
小宮商店

4X
安値のみに迷はされな
御家庭の重要な滋養分の減少を意味します
四エッキスを御喰り下さい、それは本當のブレードです
一週六日毎日新鮮なものを向れの店でも賣つて居ります
カナデアン・ベーカリー

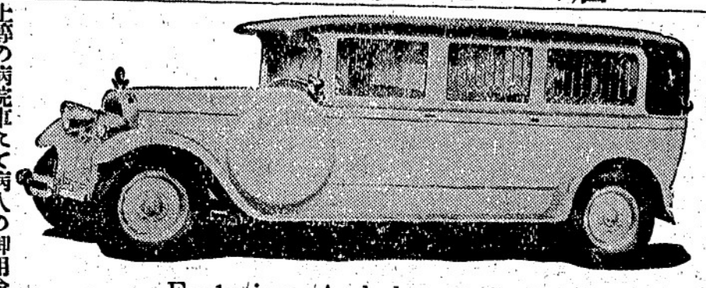
Exclusive Ambulance Service

上等の病院車にて病人の御用命に應じます、附添人は總て老練なる適任者と助手を有してをります
本社は特にアンブランスの御用のみに應じます
セント・ジョン・アムブランス組合
西第十三街五三六
電話フエヤモント八〇

営業項目
△加奈陀生命保險會社
△船海上保險會社
△日本人部代理
△日本行乘船切符販賣代理
△霜化證に日本行、妻子同伴又は妻子呼寄手續並に對白人交渉事務代理
井手事務所
晩市バッエル街貳參壹
電話ダグラス五七七六
自宅フエヤモント一八六七エル

大工道具一切
晩市バッエル街三六八
秋山金物店
電話ドグ二三七

助産婦案内
晩市プリンセス街二一五
ユレカルーム三階卅一號室
助産婦　高橋喜志子
電話ハイ三四九九エル
不在中はハイ一八八二

バッエル街二〇三
助産婦　田邊よし子
電話ダグラス一六八

バッエル街三一六
ライオンルーム
助産婦　渡邊糸子
電話ダグ四六七二アール

日本行汽船切符取次仕り候
雑貨食料品
エキスプレス
郵函一二六四
晩市バッエル街四五三
電話ハイ四八九
堀善商店

アワー　オウン
ブランドは
市場最上のバターの印です
目下賣出中の四分の一斤包は經濟的で至極便利です
何れの日本人食料品店でも賣つてゐます
晩市レールウエー街三二五
セントラル　クリマリー
電話ダグラス五五〇四

新收穫
卷タバコ用最上の細刻みです
十五仙包、二十仙包、又はビタバック鑵入もあります
飛行機カードを集めて下さい、いろ〳〵な景色があります

鳥類卵
豆腐類
種々御注文に應じます
晩市ゴーア街二一六
宮崎豆腐店
電話ドグラス四六七三エル

J. W. KELLY PIANO CO.
最後の機會に
豫約募集
●デイ・フォレスト・クロスレー
自動式蓄音機付ラヂオ特賣
四百五十弗を僅か一二百弗
（高さ＝四十八吋、幅＝廿六吋、深さ＝十八吋）
月賦拂容易……カタログ申込次第進呈
有名なデイ・フォレスト・クロスレー製品にて卅二年型最新式自動蓄音機、十チューブス、スーパヘッド其他が四月中に東部より本商會に到着の豫定です
僅に五臺限りでありまして之はビーシー州に於て最後の好機會であります
豫約を申込み下さいから一刻も早く豫約或はデモンストレーションに支拂はれやうと此の機會を逸しては御求めになる事が絶對に出來ません
晩市グランビル街六五七　ジエ・ダブリユ・ケリー商會
日本人代理　露木正夫
西第四街二三五二　電話ベビウ七八〇二

NOW!
ASCO
AT ALL DRUGGISTS 35¢
効果的確なアスコー
一寸した頭痛や痛み風引又は神經痛リウマチスたるとを問はずアスコーは即効を著します
アスコーは萬能藥ではありませんが前記諸病に對して卓越した効能を有します
前記諸病に御苦しみの方は他の何の藥にも失望しても一度アスコーを御使用下さい必ず御滿足を與へます
アスコーは完成された理想藥です
バッエル街　パウエル藥店　外諸藥店にあり

一入荷御案内
肥後特等米　百斤　四、九五
錦上等米　百斤　二、六五
防長上米　百斤　四、六〇
加州白米　百斤　二、四五
百斤　四、三五
五十斤　二、三五
百　斤　四、〇〇
品質優良　二重袋入
取引は一切現金でお願ひします
營業品目錄進呈
晩市東（ステングス街六四七—九
株式會社　米屋商店
電ハイ八八九エル

弊社は棺、柩車、自動車を完備し死体を調整し親切丁寧に火葬の御用に應じます
百十弗、百二十五弗、百三十五弗
百五十弗、百六十五弗、百七十五弗
百八十五弗、百九十五弗、二百十五弗
右は當社の手數料、火葬料棺（バス自動車）及客自動車一臺無料
特に他の自動車は自費
特に日本人には大勉強いたします
東（スチングス街壹貳參五
ベル葬儀社
電話ハイランド一五
Bell Funeral Parlor

バッエル街二〇六
大倉洗濯所
事務所
工場
電話ドグラス五五六八
ランスダウン街一六〇
電話フエア一一一

今回歸晩致しまして從前通り御注文に應じますから何卒御引立を願上ます
寺西洋服店
バッエル四三三電ハイ四五三エル

最上薪炭
TYEE WOOD & COAL LTD
電話ハイ一三八三
夜間ハイランド六一六七
バッエル街一二九七
タイー薪炭商會

新西院便利社
主在　中川義治
新西院市フロント街五四三
郵函六〇七　電話三二六

日本行船切符取次店
領事館州政府諸願書代書
野一色電氣治療所
電療機並に附屬品一切販賣及修繕

内外食料品
晩香坡市バッエル街二〇五
岩本商店
電話ダグラス五五八〇

御旅館
野一色放射蒸熱電氣治療器米加一手販賣所
日本行切符取次
美府フイスガード街八二〇郵函一二〇三電話ガーデン六一一三
電氣治療所　石田旅館　石田元藏
820 Fisguard St, Victoria, B. C.

▲高等支那御料理
出前は迅速に致します
二百人以上の宴會場もあります
晩市バッエル街三一四
富士チヤプスイ
支配人　村上幾太郎
電話（シーモア五四〇）（ツリニチー四八二三）

林弼臣醫士
醫生廣告
專門　挫骨、打撲傷、斬傷、腫物、筋痛るいれき、痔漏、火傷殊に打撲關節の痛み等は如何なる重症と雖も根治し猶接骨の技術に就ては既に日本人各位御熟知の事に候
東ペンダー街九二　電話シーモア三六二七

上圖の通り左股を挫折困難致し居りし處林醫士の治療を受け數週間にて完全に快癒し喜んでゐます
雨森林藏

小生儀過つて高サ約十尺のハッチの中に落ち込み右の手首を折骨し四週間にして全治致し大に喜び居り候
就ては林醫士の技術の優秀なるを皆様に紙上を以て御傳へし怪我の場合は速に同醫士に治療を受けられん事を御勧め致します
ステヴストン　ガルフヂョヂ・キャナリー
山本巖（十八歳）

次女菊枝右腕をクジきて治療に困難して居ましたが林弼臣醫師の手當により三週間で全治したことを喜び御披露致します
晩市バッエル街二四三
狩谷五郎吉

息康男（四才）儀遊戯中足部に負傷し林醫師の治療を受けし處短時日に快癒しましたので感謝の意を表明します
森下治一郎

幕末秘帖

百鬼夜行

（新聞連載）

悟道軒圓玉作

第四十一回

坂下門前襲撃

服部藤次郎が計り取らむと、主は坂下門に待受た、かくとは知らぬ安藤侯、新大佐のかたはら、濠の上坂を出で千代田城をさして進みゆく、安藤には換着、それに槍一筋、これを供の従者といふ、一筋は黒漆の鞘をかけ、個の槍は獅子の毛の房毛、箱の紋は上り藤、濠の上坂をあとに本町から米倉町を過ぎ、横濱家の上屋敷を右に左に見て、坂下門の上坂について和田倉門に入り、安藤の屋敷に到着した、かねて安藤侯の用心棒として雇ひ置いた、三島三郎は、横谷忠蔵、和田千之助、和田源蔵、豊原邦之助、高畑萬蔵、の七人、打ち揃ひ、安藤侯の出を待つ、三郎は、横谷忠蔵、和田千之助、豊原邦之助、高畑萬蔵、和田千之助、和田源

八歳の少女を少年が慘殺す

本を讀んで居て喧嘩　頸を絞め火箸で突刺して

去年十月廿一日午後五時すぎ、大阪船場の商店街にほど近き大阪區鰻谷町一丁目六八番地大井康雄（二）氏の妻千代子（三）が、夫の不在中長女康子（八）を同家に留守番させ、二人で近所の銭湯へ行き、二時半頃帰宅すると、康子は頸部に火箸を突刺されて倒れ、傍に次女ふみ子（七）が泣いてゐるのを見て、直ちに隣家へ駆け込み、同家から大井氏に電話をかけつけ現場検分を行つたが、千代子は母千代子の裏長屋で頸を絞められ、火鉢にさしてあつた火箸で頸部を刺され、こて、はつけ板からはつきり折れ、畳に突刺さつてゐたと思はれる火箸二本で胸を突き刺され見るも無残な死體となつてゐた

◇

現場の同家は四畳半の間二つが約二尺半方は破壊され、頭髪にかけてあつた櫛が外されてゐり、朝早く生々しい血痕が附着してゐたのとガラス障子の指紋が同人のものなので退つ引ならず午後十一時に至り自分の犯行なる旨自白した

◇

犯行は徳島県那賀郡櫻町のものであるが昨之内警察の山立てによると七日美智子一人を殘して家族が銭湯へ赴いた留守中美智子に嫉妬心を抱んでくれとせがまれ憎んでゐるうち些細なことから子供らしく喧嘩をはじめカッとなつた挙げ句、大の娘といふことも忘れまつ美智子の首を両手で絞めて押倒した上、なほ両手で首をしめつけ傷の痕にあつた火箸をとるなりかれんな咽喉に突刺したところ美智子は痛手に悲鳴をあげてそのまゝ絶切れたが蘇生してはと母親千代子が脱ぎすてゝおいた割烹服を首にまきつけたのち更に他の一本の火箸を美智子の胸に突き立て、なほそれでも肌の蟲が治らぬので、こてを手に死體となつたその頭部を滅茶滅茶に叩きつけた上、外部から人が侵入したやうにごまかすためにこてを南窓のガラス障子に投げつけて破壊してゐる素知らぬ風で階下に降り、他の居人と一緒に驚き立てゝ居たものであると

◇

昨之内警察では同家居人各人の他ナロヨンとのつけてたサンピラ兵隊の一隊が隊格の叔父さんに率ゐられ軍歌に歩調を合せて春の野を進軍する「オイチニー、オイチニー」軍國の春は長閑だ

◇

そこで叔父さんこそ生れた切の子の名は、この軍國氣分濃厚な日支事變に生れた子だからといふので『へた』家が、大阪の一角に雄々しく初陣をあげた滿洲國にちなんで新國の國名をそのまゝ『滿洲雄』とだんせ名付けた、女の子なら『滿洲子』と附けるところだ、

赤ン坊の命名にも軍國氣分一杯

『滿洲雄』や『揚子江』

手拭までが『肉彈三勇士』全盛

事變の起つた昨年末からこの春に掛けて生れた子には「ベビー・滿洲ちやん」が斷然多い、大阪市だけでもう六人はやの『滿洲ちやん』が生れた、日清、日露両役當時の子が頂戴したやうな『征夫』『勝利』『勝人』『勲』『凱夫』などは事變以來區役所の帳簿に一刻の精兵のやうに押並んでゐる

◇

變つたのでは東區の『揚子江』といふ女の子だ、上海事件のとき生れた子で多分『よしお』と呼ぶのだらう、金澤や久留米など地元の兵隊さんを澤山戰地に送つた地方では、勲旋將軍の名や肉彈三勇士所の土産物など、趣味と粋との両方面に用ひられるのがいち番多い

◇

今では二度刷り、三度刷で色からいへば五色、六色の複雑なものが作られ、最近では一度に六十枚も染色され値段も一枚賣十錢くらゐ士反も跳べれば四五錢になる、常に時局ものを取入れるべく工夫をこらし、昨今は廟行鎮肉彈三勇士の手拭が全盛このほか新滿洲國の國旗、政友會の景氣直し『守れ滿蒙』とタンクを疾走させたさはものまで賣出され、デパートで別染をのぞいて賣れるのは、かうしたものばかりだと

◇

春の日本を訪れる觀光團の人は、あらそつて各地の名所土産手拭を集めて歸るさうだ神社巡拝〇〇會の會員がお揃ひの手拭を首にかけて、白い砂ぼこりをたてながら田舎道を行くなんか、とても長閑な春の情緒を感じさせる――ぢやありませんか

◇

櫻の花びらの散りかゝる襟もとにちよいと結んだ花見手拭、雪洞に暮れて行く宵の頃に、町奴が風をきつて行く左肩にぶら下つた揃ひの手拭、あるひはまた道行きのおかる勘平が軽く口にくはへた煙かむり、きりゝと捻た權太の鉢巻――これら艶多春の歴史的情景に登場した手拭も、今ではタオルにグン〳〵押されて、次第に實用の世界から影をひそめ、役者、藝者のお

滨口さんの寫眞を持つてる支那人女中

日本青年に戀した滿洲娘の半生の哀史を聽く

（鄭州通信）夜の鄭州はさびしい、支那服をギサンと着て、年の頃廿四五になる女中が滨茶をいれながら、城の内外も午後九時になるとすつかり人影がなく、時の衣のすそに静かに眠つて居た、たゞ『野戰』『勝利』の名を冠した料理屋のネオンがぼんやりと淋しく点滅するのみ、

◇

初めて訪ねる支那宿で、口ざはりの悪い支那料理で腹をみたして後、サインの影から高らかに歌ふ軍歌の流れと、日本の料理から漏れる若い女の聲に沈みきつた神経を刺激され、私は城内で一軒の支那宿を求めて一夜の眠りをとることになつた、案内された部屋には何の飾りもなく淋しい寂寞がたゞ一つぽつねんと置つて居る

『アラ、ニッポンの方ですね、ネ、うれしい、この家に客が來てからニッポンの方が泊つたのは初めてです、滨ニッポン大好き』

少女時代を奉天に過ごした彼女はあまりに間の事情にうとかつた十九歳の娘盛を知つた、その相手は日本の青年だつたのである、しかし厳格な父母はこの肥しき娘を かなへてはくれなかつた、男は日本に帰つた、彼女はあう〳〵として無聊の月日を送つてゐた、それはある年の秋の末のこと匪賊なる馬賊の一團が平和な部落を襲つた彼女のいとしい父と母は馬賊と戦つて無残の死を遂げた家財は一物もなく焼はれた、その後の彼女は悲しき漂泊の旅に出たのである

◇

『妾の知つてゐる日本人はこの人と似てゐます』

彼女は一葉の写眞を出して見せた、それは何と東京顔にいいて因縁に狙撃された元の總理大臣濱口雄幸さんではないか、濱口さんに似たこの女の愛人は誰か、――

――彼女はそれだけしか知らないのだ、そしてある雑誌を見てゐると濱口さんの写眞が載つてゐた、それがあまりよく似てゐるので彼女は切り取つて所持してゐるのであつた

『支那の婦人が浮氣だといはれたくありません支那の婦人は世界中でこの國の女よりも立派だと思ひます、ニッポンの女や西洋の女は大嫌です、禮儀を知りません、腕を出したり胸を出したりして平氣で町の中を歩いてゐるのを見ませんでせう、支那にはそんな禮儀はありません』

彼女はこんなことも語つた

◇

彼女の話しによつて私は支那婦人の禮儀なるものを知つた、如何に下級社會のものでも女は勿論男までが四季を通じて白足袋を離したことはない、そして顔以外は體の如何なる部分をも風氣にさらすことを極度に忌み嫌ふのである、從つて西洋の婦人や日本のモダンガールなどが胸の上部や両の腕や足などをサラケ出して歩くことには

殊に滿洲の婦人は踵を異性に見せることを最大の恥辱としてゐるさうだが、私はこれを聞いて『處變れば品變る』の感を深くしたのであつた、また髪の結方にもいろいろと面白い區別のあることを知つた、少女は糸を以て三條に組む、結婚した婦人は髪揚げをなしの毛を扱き負型に刺りつける、また處女は三つに組んで後方に垂れて一切飾りつけをしない、だから結婚した婦人と處女は一目にしてわかるのだから痛快ではないか

◇

私が翌朝宿を出る時、不幸なるこの家の女中は『ニッポンに行きたい』とせがんだ、私は數奇な運命に弄ばれたこの可憐なる異國の婦人の物語が、錦州を去るまで耳の底から離れなかつた

一種の戦慄を覚えると共に『禮儀の知らない女』としてケナしてゐるのである

◇

ひろめ、宿屋のお茶代の受取り名所の土産物など、趣味と粋との両方面に用ひられるのがいち番多い

◇

今では二度刷り、三度刷で色からいへば五色、六色の複雑なものが作られ、最近では一度に六十枚も染色され値段も一枚賣十錢くらゐ士反も跳べれば四五錢になる、常に時局ものを取入れるべく工夫をこらし、昨今は廟行鎮肉彈三勇士の手拭が全盛このほか新滿洲國の國旗、政友會の景氣直し『守れ滿蒙』とタンクを疾走させたさはものまで賣出され、デパートで別染をのぞいて賣れるのは、かうしたものばかりだと

◇

春の日本を訪れる觀光團の人は、あらそつて各地の名所土産手拭を集めて歸るさうだ神社巡拝〇〇會の會員がお揃ひの手拭を首にかけて、白い砂ぼこりをたてながら田舎道を行くなんか、とても長閑な春の情緒を感じさせる――ぢやありませんか

小學教員と人妻が心中

幼ナジミが駈落ちして

四月八日午前零時半頃埼玉縣北埼玉郡三俣村北小濱小倉はる方から突然時ならぬ二發のピストルの音がしたので隣家の田部井隆太郎（三九）が駆け付けてみるとはるの長女横濱市神奈川區六角橋町飯島萬平妻ゆき（三七）が左胸部を射貫かれ即死して居り、傍に卅二三歳會社員風の男がこれも眉間から後頭部に貫通鮮血に塗れて昏倒してゐるのを發見、驚いて加須署に届け出た、檢視の結果男は横濱市神奈川區六角橋町神奈川小學校教員原口利助（三）とて豫て前記飯島方に出入する中ゆきと不倫の戯に陷り、三月卅一日両人は相携へて家出し伊豆湯ケ島温泉その他を泊り歩き七日午後七時頃女の生家である前記小倉方に到りはるを使ひに出した留守にピストル心中を遂げたものである

◇

人妻と心中した元神奈川小學校訓導原口理介（四）は埼玉師範の出身で四年前横濱本町小學校から神奈川校に轉じ神奈川區六角橋に居を構へ附近に住む煙草屋飯島萬平妻ゆきとは郷里が同じで昔から幼馴染のところから足繁く出入してゐる内昨年秋頃妻はな（三〇）が子供の病氣のため長男頼久（一）次男宏（五）を伴ひ郷里埼玉縣大里郡幡羅村へ歸り原口は獨身生活へ入つて間もなく昨年暮頃から姫櫻の幼友達ゆき（三七）と遂に戯になり忽ち附近の噂に上つたので原口は三月末辭表を提出し卅一日朝駈落ちし伊豆温泉から飯島方へ遺書をよこしたもので目下行方捜査中であつた

見逃すな勿れ
今や發聲映畫
つたは現てれ
此の大映畫を
今週（金、土）兩日のみ
四百萬弗の巨費と十五万の人員と二ヶ年の長日月を只此一映畫製作にのみ費やされたと云ふ
ベン・ハー
肉躍り血湧く
（昔戰車の競爭）
（難破海上の戰鬪）
（ガレー船の奴隷）等々
此機を逸するなかれ
おなじみのメーン街三三〇
常に最上の映畫を割安で御覧に入れる
スター劇場へ

「切らずに注射せぬ内服藥」ベルツ丸
四季を通じ顔色蒼白く時々顔や手足或は全身的にニキビのやうな吹出物や頑固な腫物が出來、絶えず神經衰弱にでも罹つた樣に氣分勝れず、頭が重苦しく何仕事も手につかぬと云ふ方々は體内の毒素を大小便に依つて體外へ排泄する安價で信用の出來る内服藥ベルツ丸をお試み下さい、色々の方法で治らぬ方々にも絶大の効果があります
◇内服藥ベルツ丸は
體毒、冷え毒、毒性リウマチス、遺傳病毒、潜伏病毒、脊髓、惡性ニキビ吹出物又は毒性にて絶えず便秘するとか氣分勝れぬといふ方々が服用すれば血液や淋巴液の淨化と共に右の病狀も安全に除去され絶對に副作用がありません
藥價　十八日分　三、〇〇　卅二日分　五、〇〇　六十七日分　一〇、〇〇
どく恐るべき
大人の病毒と體毒
小兒の胎毒一切
早速お試めし下さい

お子さんのたいごくには
小兒解毒散
『小兒解毒散』のお蔭で、永年苦んだお子樣の胎毒を全治され、今では見違へるほど丈夫な子供になつたと云つて喜んでゐられるお母樣方はそれくらゐあるか知れません
◇ぜひお試し下さい
この『小兒解毒散』は從來の胎毒藥とは違ひ、服めば服んだだけお子樣の體内の毒物を小便と共にすつかり外へ流し出してしまひますから、一度この藥で胎毒を根治してしまひさへすれば、二度と病氣に罹る心配もなく味も大變甘いのでどんな藥嫌ひの御子樣でも後を欲しがる位にして喜んでお服みになる事が出來ます、又この藥は腹痛や下痢のやうな副作用を起しませぬから、どれ程小さな赤ちやんでも安心してお服ませになることが出來ます
藥價　五〇　一、〇〇　二、〇〇

こどものかざぐすり
小兒風藥
藥價　一、五〇
お子さんの風ハさに
此の風クスリを御用意下さい、副作用なき妙藥であります
政府保證シーエヌ爲替取組所
新見商會
晩市パウエル街三三一
電話ダグラス三一一二

滿州日本人協調會
滿州日本人協調會講習所加奈陀支部
野一色電氣研究所附屬
講習所加奈陀支部

お子さんの風ハさに
此の風クスリを御用意下さい、副作用なき妙藥であります
政府保證シーエヌ爲替取組所
新見商會
晩市パウエル街三三一
電話ダグラス三一一二