Vol. 27 No 777-1 Tuesday, December, 6 1932 TAIRIKU NIPPO 昭和七年十二月六日（火曜日）第七千七百七十四號

大陸日報
TAIRIKU NIPPO
(THE CONTINENTAL DAILY NEWS)
PUBLISHED BY,
TAIRIKU NIPPO SHA LTD.
213 & 215 CORDOVA ST. E.
VANCOUVER, B. C.
本紙定價（前金）六ヶ月七拾五仙 四ヶ月弐拾五仙 壹ヶ年弐拾五仙
株式會社大陸日報社 社長 山崎寧
晩香坂市東カードバ街二一五 電話ダグ四六六九アール

紙はリッドワードペーパー部より他用品と聯ねる品數十種
紙はリッドワードペーパー部より取寄せてあります
紙はり（東カドバ街二一五 消防署筋向 電話ダグ四六六九アール）
（明治神ペーパーハンガー）小林

高田洋服店
電話シーモア三八四三

◇東亞より◇

明年度豫算
ご世論ご（下）

磯波生

其の上、今一つ軍部の爲めに惜むべき論議がある。五・一五事件以來、言論機關も、政黨方面、財界方面も共ごとく軍部方面に氣兼ねして、動もすれば其の御機嫌取りに汲々とし、それがまたさらに軍部を增長せしめ、翻くは此の機に乘じて多年の企圖を一氣に果たさうとする結果、政黨屬その他を頑迷非理と知りつゝも我を通さうとするの嫌ひがありはせぬかといふことである。

◇

我等はみだりにこれ等の出來を全部排撃せんとするものでない、軍部をして言はれれば飛んでもない認識不足だとするところもあるかも知れぬ。併し今日の時は軍部の人達が妄むと妄ずざるとに拘らず、輿論は尊重しなければならぬ。大衆の口口を塞ぎ、サーベル片手に國民を威嚇して是が非でも軍部の思ふ通りにやつて行かうとする如きことならば、それは思はざるも甚だしいものでなからうか。年年や二年乃至三年は其の無理が通せることもあらう。而かもそれは我が國軍の永遠の爲めに策を得たものでない。世に反動程恐ろしいものはないことを知らねばならぬ。

◇

我等は我が陸海軍を我等の誇りとして敬愛もすれば尊重する。敬愛し尊重するが故に常くも國民から出離される如ごとは力めて防げて欲しい。そして軍隊と國民の心がガッチリと融合することによつて軍隊の志が國民の熱涙と協和し、總てが達せられるのだと思ふ。我れ等は敢て軍部を敬愛するが故に、その充分なる自制を望みたい。（終り）

東京特電

興安トンネルを迂回
皇軍長驅して
遂にハイラルを占據
一万五千の叛軍が潰滅

〔第一報〕ナチハル特電——飛行隊の偵察によれば服部隊主力は五日正午興安嶺トンネル東口に到着した、同トンネルの破壞程度は未だ不明だが相當に出でしいものと見られ、修理には二十四時間を要する見込み、從つて我が軍の海拉爾入城は多少遲れる

〔第二報—同上〕——宮崎隊は興安嶺トンネルの通過不能のため トンネルの上を迂回進行中であるが、トンネルの入口は固く閉ざされ或は特殊な破壞があるやも知れず、内部が破壞されてゐる場合は我が部隊の前進に大障碍を生ずべく、松木部隊司令部では今夕來着情報を待つてゐる

〔第三報—同上〕——興安嶺を占領した宮崎部隊は本日午前八時ハイラル占領した

〔第四報—同上〕——張殿九の主力を追つて攻め寄せた宮本、松木、松崎隊は昨夕海拉爾を占領し叛軍こゝに潰滅して北滿の天地に和の曙光を輝かした

〔第五報〕——免度河特電——我が軍の猛襲により蘇炳文、張殿九軍は全く潰滅、今や海拉爾の周囲に目覺ましい勝利を飾がしつゝある

荒木中尉壯烈な戰死

〔第一報〕——新京特電——興安嶺の環狀線後方百メートルの地點で敵の突入に際し荒木中尉の危難を救つた荒木中尉の行爲を賞し、我が軍の犠牲者に對し武人の最榮として興安嶺の雪原に永久に其名を留めるものと激賞されてゐる、中尉は千葉縣出身の所屬である

待避線を破壞
敗軍が死物狂ひになって
ロシア領に遁入す

〔第七報〕ナチ特電——我が軍の猛襲により潰走した蘇炳文軍は滿里から續々ソビエート領内に逃げ込み、滿里の支那軍司令は特に對ソビエート領内輸送を要求したが、ソビエート領内に入り、一部は徒歩で續々入り込んだ、之に對し、ソビエート當局は即時支那人の武裝を解除し拘束中で既に一千名を拘束した

〔第八報〕五日朝四十三輛の列車が滿里からソビエート領内に進入して來た、列車はソビエート側の命令によつて柳留され搜査を受けたが、同列車内に蘇炳文が負傷兵に搭乘してゐることを判明し、直に武裝解除と共に拘束された、一方支那軍隊はソビエート領の支那人居住地に進入し、支那人を三輛の客車に搭乘せしめ同行して來たので、ソビエート當局は右日本人、滿鮮人のみを直にマチエフスカヤに移し、其希望に基き日本内地若くは滿洲國に送還することゝなつた、マチエフスカヤの小松原大佐以下日本人交渉委員はソビエート當局の同意を得て直に第八十九待避線内に滿洲里に向つた

〔第九報〕新京特電——海拉爾を逃げ出した蘇炳文は四日夜滿洲里より列車にてロシア領内に逃げ込んだが、ロシア領からは何處へ行くか不明だが浦鹽經由で天津、上海に出るか、歐露を經て支那本土に歸還するか、再び蒙古に入り北平に達するかの外はないと見られてゐる

偽物の馬占山
蘇炳文、張殿九等の引渡しを
ロシアに對して要求

〔第十報〕ハルビン特電——蘇炳文、及び偽物の馬占山の露領逃入を我が軍では重大視し特務機關竹下中佐は五日深更ロシア領事に嚴重抗議した、之に對しロシア領事等は事實を否定し本國政府へ打電する旨回答した、一方小松原大佐も滿洲里駐在ロシア領事に嚴重抗議し右を中心に目露關係は相當紛糾せん

〔第十一報—同上〕——我が當局は六日ロシアのハルビン總領事スラウツキーに對し、蘇炳文、張殿九、吳德林等叛軍巨魁の引渡しを要求した、一方マチエフスカヤにある交渉員小松原大佐はロシアに對し蘇炳文引渡し交渉をするに決した

荒木陸相からの祝電

〔第十二報〕コロンバイル略取に關し荒木陸相は武藤關東軍司令官に次の電報を發した——「コロンバイル方面、ハイラルを占領武德を顯揚し所期の目的を貫徹し得たは同慶の至り、殊にこの間自雪を冒し天嶮を越へ、益皇軍の武威を發揚せられた將兵一同に對し深甚の敬意を表すと共に犠牲者に同情す」

監禁の日本人
滿洲里から救出さる

〔第十三報〕新京特電——關東軍司令部發表、五日早朝滿洲國警察隊員その他日本人九十二、朝鮮人十、滿洲國人二十二、計百二十四名は無事滿洲里よりマチエフスカヤに避難を了した、尚は領事山崎城一郎氏、寺田少佐等二十六名は滿洲里に殘留した、目下其の後報を待つて居る

第二師團の凱旋確定

陸軍省發表によれば仙臺第二師團を滿洲より内地に歸還せしめこれに伴ふ所要部隊を滿洲に派遣せしめる事となり上奏御裁可の上本日發令された

乘組百四名行方不明
驅逐艦、早蕨の遭難詳報

〔第一報〕海軍省公報、吳より馬港要港部へ回航中の二等驅逐艦早蕨（八二〇噸、艦長岡田藤吉少佐）は五日午後二時過ぎ臺灣北端富貴角の北、約百海里の海上で、波浪の爲め遭難顚覆、同航中の僚艦若竹、吳竹、早苗三要救助に勞めたるも、夕刻までに十六名救助、内一名死亡、艦長以下百四名行方不明、目下北上、五十鈴其他六艦航救助に當つてゐる

〔第二報〕遭難原因は暴風の爲め艦体が甚だしく傾斜すると共に煙突から浸水機關に故障を生じて運轉不能に陷り顚覆したものと見られる遭難した早蕨は八百二十噸で大正十一年浦賀ドックで進水し、十二年十一月完成馬公要港部に屬して居り、第二十五驅逐隊に交代して馬公警備に向つたものである

〔第三報〕午前零時半海軍省公報、早蕨乘組員次の如し——艦長少佐田邊清、大尉道木桂、中尉山崎舉、少尉清水定雄、機關大尉三浦文德、特務少尉尼崎長三、主計大尉中野秀雄、軍醫中尉力岡德太郎、士官十一名、下士卒百九名

SAVINGS WILL LEAD TO PROSPERITY

御家庭用
◉貯金箱
塵もつもれば山となります
小錢をむだにせず貯めますと知らず〳〵いつのまにか大きな金高となります
一弗御預けになればどなたにでも御貸し致します
是非此貯金箱を御利用下さい
晩香坂市バウエル街三九八
日加合同貯蓄會社
電話 ダグラス四〇〇

JAPAN AND CANADA TRUST SAVINGS CO.
P. O. Drawer 130 398 Powell Street
Vancouver, B. C.

Chantecler CIGARETTE PAPERS
チヤンテクラー シガレットペーパーは
自身お卷きになるのに樂で氣持よく早くまけます
一度御試用になれば常に御愛用下さいます

御使用なさい チヤンテクラー シガレットペーパーを

The Yokohama Specie Bank
822 3rd Ave., Seattle
Phone Elli. 3575 P.O. Box 1917
◉資本金 壹億圓
◉積立金 壹億壹千八百四十五万圓
横濱正金銀行 シヤトル支店
◎郵便送金—無手數料ニテ日本内地、滿鮮、其他ヘ迅速
◎確實ニ送金致シマス
◎普通送金—送金手形或ハ電信爲替ハ世界各地向御取申シマス
◎圓貨定期爲替手形—利息、六ヶ月以上年四分二厘
◎米貨定期預金—弊行桑港支店ニ御取次致シマス利息ハ六ヶ月以上年三分五厘デ弊店御取次ノ日ヨリ御附シマス
定期預金證書又ハ定期爲替手形ハ擔保トシテ貸出金ハ御便宜取計致シマスカラ御遠慮ナク御相談下サイ

THE SUMITOMO BANK OF SEATTLE
802 3rd Ave., Seattle, Wash.
シアトル住友銀行
日本向送金手形、郷里送金は左記のローヤル銀行支店にて御取次致しますから精々御利用下さい
晩香坂 イーストエンド、スチヴストン、ニューウエストミンスター、マーポール、ラドナー、カムバランド、ヴイクトリア等
米金預金 特別定期預金 六ヶ月以上年三分五厘
貯蓄預金 定期（十ヶ年書替不要）年三分五厘
月掛貯金 年四分強
日本向定期爲替手形六ヶ月以上年四分二厘

THE ROYAL BANK OF CANADA
East End Branch
Vancouver, B. C.
預金はローヤルで
當行が加奈陀に於て最大最强の銀行である事が既に皆様の御承知の事と存じます、ビーシー州内に於ても五十餘の支店があり支店のない地方の方々は手紙の便で取引して居られます
外國爲替賣買
世界の各大都市には支店或は代理店を置き全世界に亘つて活動して居ります殊に日本人諸君の爲めには日本の大銀行と取引關係を結び送金の迅速、確實、其他相場に就ては細心の注意を拂つて居ります
何卒ローヤル銀行を御利用下さい
電話シーモア四九〇六 メーシン及ヘスチングス街角

SUN LIFE OF CANADA
加奈陀サン生命保險會社
一九三一年度末に於ける總保險契約額（純）
參拾億餘弗
一九三一年度一ヶ年間の新保險契約額
五億餘弗
一九三一年四月一日以後加入の分には滿五ヶ年目に特別配當を支拂ます
日本各地に支店及び代理店あり
300 E. Cordova St., Vancouver, B. C.
電話ダグラス五五九九及四六九七アール
主任 中野庄輔
代理店 中野保險
古林 松林 山村 幹一 雄一 末記
伊澤 兵頭 小林 岡田 加藤 渡邊 大橋 横濱 文次郎 順次郎 三太郎 貞二 英一 之俊 宗一郎 成一郎

使用に手輕 利きがよいので經濟
味の素
特大罐 五、五〇 大罐 三、〇〇 中罐 一、七五
小罐 、九〇 特小罐 、五〇

サツポロ昆布巻 二個 二五
丸干イワシ 一斤 一五
新敷の子 一斤 四五
酒粕 三斤 二五
アルプス豆腐 五十個入 六〇
生栗 三斤 四〇
日本柿 先般着荷の分數日にして賣切れました再び今回平安丸で大量着荷致しました、
ワサビ粕漬 一罐 二五
ゴマ油 一升罐 九五
活鹽水 一瓶 七五
封じ梅 一瓶 四五
八千代麩 一函 二五
里芋 五斤 二五
一打 卅五仙

皆様の古屋商店
電話シーモア貳九參參
西ヘスチングス街六四

天下の銘酒

菊正宗

防腐劑絶無

毎度有難う御座います
菊正宗は故國日本で最高權威のある優良清酒であるこの定評を得て居ります
灘の銘酒菊正宗はカナダに於ても常に皆様の大歡迎を受け常に改良に改良を加へ御滿足を得る様に努力致して居ります

菊正宗の一杯は活動の源泉
宿酔ひを知らず元氣百倍

此廣告はピーシー州政府又は酒類管理局より掲載されたものではありません

鳥類卵　豆腐類　種々御注文に應じます
晩市ゴーア街二二六
宮崎豆腐店
電話ドグラス四六七三エル

紙張　ペンタ塗、家屋修繕並に家具類の製作等に安價にて應じ御知らせ次第早速無料見積りに參ります
晩市パウエル街一二二半
淺江家具製作所
電話ハイ四四七二アール

石炭　マキ
ロヤル　シンダン
ハイ　四三八三

白人專門紹介並に通譯其他代理業一切
パウエル街二四五
電話ドグ五五八八
自宅ハイ一三五五エル
濱岸事務所

家具及び金物類一切
中古家具其外賣買
メーン街二二四電話ドグ一六三
當太陽家具店跡
今田商店
薪コールの御用はヴイクトリア薪炭へ

高級調味料
料理の素

料理の素は現代化學の最も進歩せる製法に依り精製せるものにして味の一〇〇パーセント時代を表現する萬能的調味料なれば絶對他品の追從を許さないとの定評は一度御使用されし方々の讃美であり且つ實證であります

新數の子
田作　一斤　三五
目刺鰯　大束　特價　三〇
丸干鰯　一斤　一五

新鹽鮭
勝栗　一袋　三〇
寒天　一打　四〇
消毒割箸　一包　一五

大鰹　四〇〇グラム入　一、七五
小罐　一〇〇同　一、四五
特小罐　五〇同　一、三〇

特價　一斤　三五
棒鱈　一斤　三〇
里芋　極上　四斤　二五
トロロ芋　一斤　一五

大形　特價　一五
生栗　三斤　四〇
白板昆布　一斤　四〇
半紙　一帖　〇五

晩市パウエル街三六九
前川商店
電話ダグラス九八一

N.Y.K.
1404 - 4th Ave., Seattle, Wn.

故國の親戚知己は皆様をお待ちかねです
往復には是非日本の船、郵船で
日本郵船會社シアトル支店

日本郵船出帆廣告

（船名）	（入港）	（出帆）
平安丸	十二月三日	十二月廿一日
氷川丸	十二月十二日	十二月廿八日
日枝丸	一月九日	一月廿五日

乘船賃　横濱行和食六十弗

〇〇〇〇〇
避寒は日本で！
諸事經濟です

△アメリカンメイル　ダーラー　汽船　會社▽
クリスマス及お正月迄に御歸朝の日本人船客の爲め特に優遇すべく左記船内の設備を改善致しました
マヂリン號　十二月十日　日發　同　廿三日横濱着
船賃二晩市より横濱迄　五十五弗
巨船、快速、安全、美港着後のタキシー及ツランスファー等無料
詳細は左記へ照會願ひます
晩市ダンレビー街一四三（パウエル藥店二階）
日本人船客係　高橋保一
電話ドグラス四七八六アール
不在中は　同　六六九

代理店
晩市　B. W. Greer & Son Ltd.
美市　Great Northern Railway

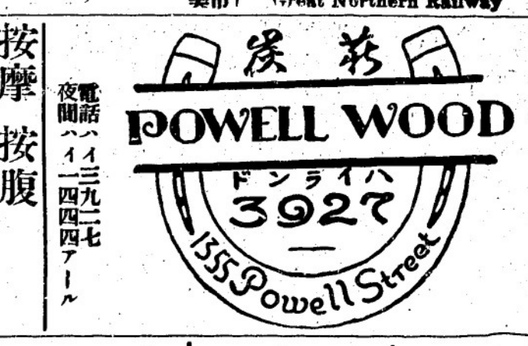

パウエル街一二五五
電話ハイ三九二七
夜間ハイ一四四四アール

按摩　按腹
電氣治療に應ず
東カドバ街三七八
猪本きぬ
電話シー三七九〇ワイ

今回ビッドウエル造船所を譲受け新經營の下に下記の通り改名し營業する事と相成候に付何卒倍舊御引立の程伏して奉希上候
晩市ビッドウエル街埠頭
ユニオン造船所
電話ツリニチー三〇一

洋和雜貨食料品
漁船金具一切
ボートエシントン郵函二七
亀田商店
P. O. Box 27
Port Essington, B. C.

各種ケーキ類
特に日本人向きに調製致します
洋菓子類一切製造
晩市内は多少に拘らず配達します
パウエル街三四二
パウエルベーカリー
布田惣一
電話ダグラス五五三一
自宅マーボール六〇七エル

和洋御菓子
晩市パウエル街二三五
横山菓子店
電話シー六九四一

當用日記　送料
中形上製　六五　一五
中形平圓　四〇　一五
中形背革　八〇　一五
中形家庭　六五　一五
小形上製　四〇　一〇
英文日記　七〇　一〇
御壽寶　一五
新年はがき種々
パウエル街三五七
新番號　三四七
内田書籍店
電話シー六七一六
S. UCHIDA
347 Powell Street
Vancouver, B. C.

▲鶴亀印白味噌特約一手販賣
晩香坡市パウエル街三三七
蛭崎商店
電話ドグラス九九一

電話シー四五三三
晩香坡市パウエル街三八〇
昭和倶樂部
事務所用　電話ドグラス五五二二

荷物運搬は凡て確實親切勉強で好評な
電話ハイ一五六六
運送社へ
パウエル街四六三

●高等南京料理
コックは此の道の腕さへで料理は貴樣のお口に合ふやう
美味に調理　値段は大々的勉強
晩香坡市パウエル街三八二
新南京樓
電話シーモア七八七五

晩市東ステングス街六四七—九番
米屋商店
電話ハイランド八八九エル
617-9 Hastings St. E.

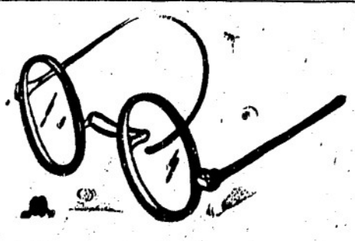

視力檢定
眼鏡調製
ステングス街記念塔前
ドミニオン建物内二〇二
視力專門醫　ノックス・ハンプリー
平山滿
電話シーモア七六〇三
診察時間　午前九時より午後六時まで

男子用　婦人用
冬の御用意や日本行お支度は弊店で
パウエル街三二九
電話ドグ一七四七
宮崎商店

ASAHI
TRINITY　1723
大衆的支那御料理
出前迅速丁寧
大宴會歡迎
朝日チャプスイ
晩市パウエル街三五八
電話ツリニテー一七二三

ひさご會句稿（下）

ポート・ムデーより

題　花芒　冬日影

○

大空も暮れて尾花に月の色　蘇鶏

暮れ急ぐ秋の大空、次第に夜の帳たれて、微風にそよぐ尾花が上にも水もしたゝる月色の潮り、實にや秋は淋しい、佛蘭西然にあらずとも、寂は人の「まこと」平穏の時人、今宵すゝきと月に人生の淋を解んで寂として泊ゐんと申した光景の眺めであります。

句柄から申しても「暮れて」の「て」が大まかに動き「尾花に月の色」と明快に筆鋒をわしらつて其の響音調が可なり高く強く響き渡る妙味をたゝへて描き出されてあります。

○

蘇鶏山　蘇鶏

蘇鶏いて寒庭に月の尾花かな

題　北斗評

海原見はるかす芒の穂波かな　孤村

遠く海見はるかす芒の穂波かなる一大芒の原に、渺々たる海洋を眼前に控へました所の如い何にも秋の物淋しい自然景の表現であります。海と芒の穂波、其の間の上にも白い月の果を得て凝縮した表現の機微を有効つて、俳句の眼目に徹した作句であります。

○

蘇鶏山　蘇鶏

蘇鶏いて寒庭に月の尾花かな

題　花芒　冬日影

○

尾花に月の色　蘇鶏

暮れ急ぐ秋の大空、次第に夜の帳たれて、微風にそよぐ尾花が上にも水もしたゝる月色の潮り、實にや秋は淋しい、佛蘭西然にあらずとも、寂は人の「まこと」平穏の時人、今宵すゝきと月に人生の淋を解んで寂として泊ゐんと申した光景の眺めであります。

句柄から申しても「暮れて」の「て」が大まかに動き「尾花に月の色」と明快に筆鋒をわしらつて其の響音調が可なり高く強く響き渡る妙味をたゝへて描き出されてあります。

○

三岳

由すいて木肌に淡き冬日影

天地の寂、蕭殺の氣を孕んであはれ湖落の冬日影といふもの、中七の「木肌」に淋莊的自然美への力動が現れます。嚴冬の折柄に嚴庭の裸木の一つ一つの影か、閑に冬日に投げ出され居る、如何にも寒い情趣がまざ〳〵と一句の相に表はれてゐて、靜的直觀としての佳作であります。

○

孤村

裸木の影や冷たし冬日庭

「裸木の影や」と呼びかけて……

眼々たる雪の上か、それとも石の如きしだり切つた地上に骨張つた庭の裸木の一つ一つの影か、閑に冬日に投げ出され居る、如何にも寒い情趣がまざ〳〵と一句の相に表はれてゐて、靜的直觀としての佳作であります。

○

三岳

荒れ行く花園にうとき冬日哉

少し取込んだ句だが、作者のねらひ處は充分受けとれる。迂生も草花はよく愛して庭いじりをして居るが、此時分には蔦ばらやカーネーションの狂ひ咲きが、いと哀れに夢の樣な恰好をして咲いて居るが、狂ひ咲きでも花は花だ、何んとかして寒さを除けてやりたくは思ふが自然の現象には勝てないせめてたのむ處は冬のほか〳〵陽だ、同感の至り。

○

靜帆

すい〳〵と堤の所にや花芒

戚にたゞ〳〵しい處はあるが、作者の直情が一句にあらはれて出て來て居る。物にこだはらない處が佳。

○

孤村

冬の日や影寒う鳥の枝うつり

作者は主題「冬の日」に感激の焦點を置かれしとして、冬の日やの「や」の感嘆詞で動く全句を押へ、物への實感味に於ての均衡を得て居るか否か、句の內容の境地は容易に他の追從を許さぬまでの情景を摑んで居ります。

○

雷山

月の夜の踏すたき居る尾花かな

○

同

すさみける柿梗を固む尾花かな

○

同

其向うの湖に寫りて尾花かな

○

同

雜草に扱けて艶よる尾花かな

○

同

月の夜を河原にゆらぐ尾花かな

○

同

秋晴るゝ手に芒の穂ゆれかな

○

同

田掘うて土にうつむく尾花かな

○

桃村

雨晴れてさゆれ淡の尾花かな

○

蘇鶏

月の夜の踏すたき居る尾花かな

○

同

すさみける柿梗を固む尾花かな

○

同

其向うの湖に寫りて尾花かな

○

雜草に扱けて艶よる尾花かな

○

同

月の夜を河原にゆらぐ尾花かな

○

秋晴るゝ手に芒の穂ゆれかな

○

田掘うて土にうつむく尾花かな

○

雨晴れてさゆれ淡の尾花かな

○

題　冬日影　（榮山、皮骨、北斗共選）

冬の日や影寒う鳥の枝うつり　雷山

○

裸木の影や冷たし冬日庭　同

○

干し衣の乾かぬ儘や冬日落つ　靜帆

○

さびれ行く花園にうとき冬日影　同

○

物影の靜かやらで冬日落つ　蘇鶏

○

山すいて木肌に淡き冬日影　同

○

鉢の菊冬の日向に運びけり　桃村

○

駒引きて歸る峠や冬日落つ　三岳

○

冬日さす靜けき庭を歩きけり　光代

○

動こまて有朋る板や冬日向　久米

○

たまに干す夜具に冬日の影早し　雷山

○

冬の日の靜かに落つる軒端　光代

○

冬の日の山に冷く暮れにけり　富美枝

○

月の夜の踏すたき居る尾花かな　孤村

○

すさみける柿梗を固む尾花かな　三岳

○

其向うの湖に寫りて尾花かな　蘇鶏

○

雜草に扱けて艶よる尾花かな　同

○

月の夜を河原にゆらぐ尾花かな　同

○

秋晴るゝ手に芒の穂ゆれかな　孤村

○

田掘うて土にうつむく尾花かな　桃村

○

雨晴れてさゆれ淡の尾花かな　あぐり

教授

熱練せる教師により英文法及會話電話シ六九二エル

○

すい〳〵と堤の所にや花芒　靜帆

戚にたゞ〳〵しい處はあるが、作者の直情が一句にあらはれて出て來て居る。物にこだはらない處が佳。

○

三岳

荒れ行く花園にうとき冬日哉

少し取込んだ句だが、作者のねらひ處は充分受けとれる。迂生も草花はよく愛して庭いじりをして居るが、此時分には蔦ばらやカーネーションの狂ひ咲きが、いと哀れに夢の樣な恰好をして咲いて居るが、狂ひ咲きでも花は花だ、何んとかして寒さを除けてやりたくは思ふが自然の現象には勝てないせめてたのむ處は冬のほか〳〵陽だ、同感の至り。

○

孤村

冬の日や影寒う鳥の枝うつり

目新しきにはあらねど中七、否中八の字餘りを讀みざはりなく言ひこなしたる處、敬服の外なく、いたく氣にいりました。すべて字餘りは除分に字數を使ふ事故、それ丈け得る處がなくてはならぬ。『若々と年始に來たり作男』立派な句であるが首五を六にして『若くなつて』としたならば句が非常に生きて來る、其處に雅味俳味の妙が深くなると思ふ。

○

榮山

遠く海見はるかす芒の穂波かな　孤村

なんと氣持のよい句である。波を彩る日の光り、風なきに芒もそよぎて日光に應へる如し、身は仙境にある思ひとや申さん。

新年號掲載 文藝作品

十二月五日締切で募集

本紙新年號に掲載する文藝作品を募集する、小說、感想、實話等何でも差支なく、但し長さは十五字詰二百五十行以內、短い方がよし——締切りは十二月五日——宛て名は本社內南北生、掲載した作品の作者へは賞品を贈呈す

謝恩券附大破額

年末大賣出し　十二月一日より卅一日迄

本年の品が如何に安いか　前川が如何に勉強致し居るか

左のプライスを前年に御比較下さい

凡て奉仕的の薄利にて御願ひ申します

御贈答品、御召物、御馳走等の御買物は信用ある弊店へ是非御下命願ひます

チーセット六人組　ケーキ皿付　凡て本年の最新品　一組　一、二五……一、四五……一、九五……二、六五……三、九五……四、四五　四、七五……六、五〇……六、九五……七、八〇……八、五〇……九、九五　一〇、八〇……一二、四〇……一三、五〇……一四、七五

硝子盆　角形花摸樣入特製品　一、九五　二、一五　二、二五　同　九形同七九……九五……九八……一、〇〇……一、一五……一、六五

花瓶　九吋一、二五……二、二五　十二吋　一、九五　二、七五　同　アンチモニー八吋半　三、七五　十二吋　五、五〇

アルバム　蒔繪及び貝細工　高尙美麗　六枚綴　三、九五……四、七五……五、二五　同　絹表紙　紙製八吋×十一吋　七五　十吋×十五吋一、二五　金紗テーブル掛房付　五四吋×五四吋　八、五〇　一一、〇〇　絹着物シシウ入　七、五〇　極上品　二一、五〇

ハンカチーフ　三枚箱入　三五　四五　五〇　七〇　七五　絹ハンカチーフ　一枚二五……三五……四〇……四五……五〇……六〇……八五　裁縫箱　塗物內側絹張　一、〇〇……一、三五……一、五〇……一、七五　一、八五……二、七五……三、一五　三、九五　同　全部絹張　九八　一、二五　九、九五　一三、七五　額木塗物　貝細工品

タバコセット　アンチモニー　三、四五……四、四五……四、七五　同　竹細工塗物　一、一五……一、四五……一、九五……二、一五　シガレット入　アンチモニー　二、五〇……三、四五　塗盆　蒔繪　サイズ種々　七五より七、五〇迄　塗箱　本年の新形大小種々　二五より四、七五　菓子鉢　塗物フタ付　七五……九五……一、一五……一、六五　重箱　二ッ重ね　一、四五……一、七五　四ッ重ね上塗　五、四〇……五、九五　吸物椀　十人前　四、二〇……四、四五……五、五〇　茶器　桐箱入一組　一、四〇……一、六〇……一、八〇……二、〇〇　二、二〇……二、四〇……二、六〇……二、八〇　三、一五……三、八〇……四、二〇……四、八〇……五、五〇

銘茶　一斤鑵入　九五……一、一五……一、二五……一、七五　半斤入　五〇……六〇……六五……九〇……一、一五……一、六〇　同　四九……五九……七五……九五……一、二五　ネキタイ　箱入　二、五〇……二、七五……三、〇〇……三、二五　カラシャツ　一、五〇……二、七五……三、〇〇　三、五〇……三、九五……四、五〇……五、九五……六、七五　アンダウエア　一、五〇……二、二五……二、五〇……二、九五……四、〇〇　五、〇〇……七、〇〇……一〇、〇〇　二、九五……三、二五……三、九五……四、五〇……五、九五　スエタコート　七、五〇　同　毛糸プリンセスリップ　二、六五　絹プリンセスリップ　七五……一、一五……一、二五……一、七五　絹アンダシャツ　ブルマ一組箱入　七九……一、〇〇……一、二五……一、五〇……一、八五　錢入、スターキン、スカーフ、ドレス地、化粧品等　お子樣達の一等喜ばれる　玩具類　の色々澤山　卓上ピアノ　二、九五……三、九五　大正琴　一、七五……二、〇〇……二、二五　イロハカルタ　一組　一五　クレーオン畫帳　一〇　百人一首カルタ　一組　七五　一、四五　重ね鉢　三ッ重ね　一、〇〇　四ッ重ね　一、二五……一、七五　二、二五　三ッ重ね　九形丼、むし茶碗　大　皿　八寸　五〇　尺　八〇　尺二　一、三〇　茶盆　八〇　一、〇〇　一、一〇　一、三五　神棚、半紙、水引、のし紙、のし　萬人向のごりっこの　特價　七五

地方の御方も何卒ドシ〳〵御下命願ます

必ず御滿足の品を御送り申します

商品券　前川の商品券は贈るに御便宜　受けて重寶

晩市パウエル街三六九

前川商店

369 POWELL ST. VANCOUVER, B. C.

電話ドグラス九八一

△加奈陀生命保險會社　△デール船舶海上保險會社　日本人部代理

△日本行乘船切符販賣代理　△歸化證に日本行妻子同伴又は妻子呼寄手續並に對白人交涉事務代理

井手事務所

晩市パウエル街貳壹壹　電話ダグラス五五七六　自宅フェヤモント一六八七エル

汽鑵製造及修繕

電氣ウエルデング鐵鍛冶仕事　タンク煙筒類見積をいたします　アレキサンダー街七五〇五アール

ハイ九三五夜ケリ一七〇五アール

Patterson Boiler Works

東ステングス街一九三　ドウソン建築內二〇三號室　オステオパシック學派　公認宮崎醫院　ドクトル宮崎政次郎　電話醫院シー六一六　ダグラス一七四七八

東カドバ街四三八　醫士　石原明之助　電話ハイ壹壹壹

助產婦案內

晩市プリンセス街二一五　ユレカルーム三階卅一號室　助產婦　高橋喜志子　電話ハイ三四九九エル　不在中はハイ一八八二

パウエル街二〇三　助產婦　田邊よし子　電話ダグラス一六八六　不在の際はシー七三二六

パウエル街三一六　ライオンルーム　助產婦　渡邊糸子　電話ダグ四六七二アール

パウエル街二一〇　下高原醫院內　影山齒科醫院　電話シーモア七六二六

東ステングス街一九三　三宅齒科醫院　ドクトル三宅榮藏　電話シーモア八六八六　住宅ハイ二一二五アール

東ステングス街二四四（政府酒販賣所より東二軒目）　葛原齒科口腔外科醫院　電話シーモア六一九〇

（キャピタル活畫館前）　藤原齒科醫院　メヂカルアートビルデング六階六〇一—六〇四號　グランヴイル街六〇三〇五　ツリニチイ　電話醫院シー六一六八　自宅ハイ二七二六エル

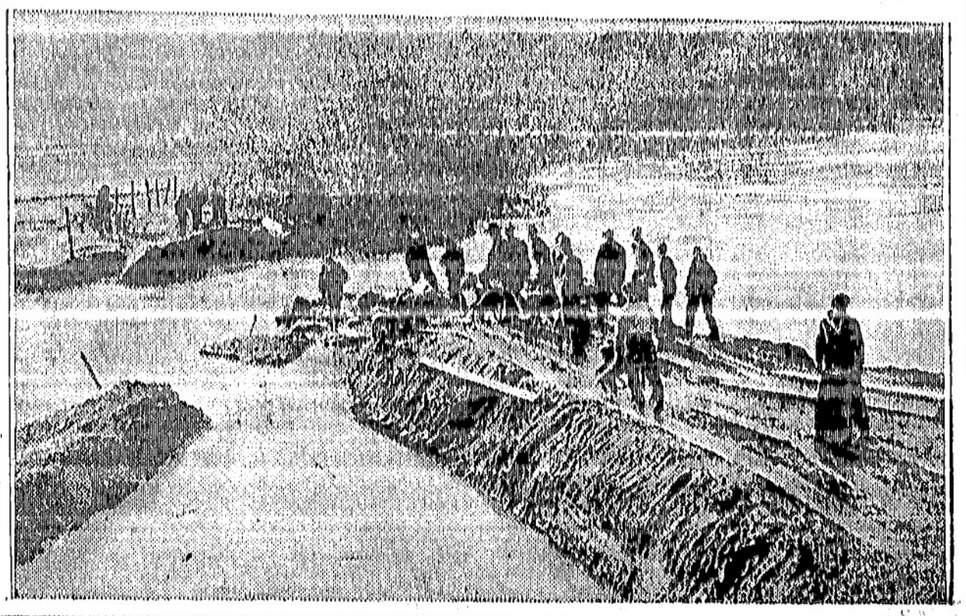

堤防が切れて――シアトル附近グリン河の洪水――砂嚢で防ぎ止めやうとしても努力は無駄であつた

張學良の手先に躍る 賣國の黄金魔

某高官に奇怪なる喰資金を引出して怪行動

（東京通信）張學良の滿洲復興運動をして滿洲國から手を引くの動にからみ内地人、朝鮮人の一部、止むなきに至らしめんとする為に巨額の資金を張學良から受けてその手先となつて日本内地における滿洲國の推薦人を立て、或は北支、滿洲に、或は内地に於て日本政府を試みてゐる事實を探知し、一味の機關員の手を通めるべく其にその費を與してゐる

◇

一方、發遣滿洲警に赴いた邦人、滿洲國の某高官を訪問して、一味の黄金魔の正體を探知し、一味の額の資金を懷にするものさへあることを確めたわが當局は、いよ〳〵徹底的に乗り出す事になつたもので、學良が一味に提供した金額は莫大なものであるといはれて居る

歸國者送別會

プリンスルパート便り

◇清動既報――晩市の成有社を不逮として激励せる尼山民の活動は、前記の通り、去三ヶ月來市立病院に入院加療過良く一時退院療養中であつた、那化せるもの、如く再度の腹部大切開を行つた、一週餘日の今日經過は漸く良いらしい――又エムピー・ヤヤナリーの上山氏ミセスは腎臓病加療のためとかで市立病院に入院、經過は良好と

晩市の救濟費

最近の二週間だけでも 九万六千弗突破

十一月三十日に終る過去二週間の晩市の救濟費は九萬六千二百六十四弗に上り其の中二萬七千三百七十七弗は市の負擔となり六萬八千八百六十七弗は領及び州政府が出して呉れるのだと月曜日午後救濟部長ボーンから市救濟委員會に報告した、昨年同期の五萬九千九百三十二弗に比すれば三萬六千弗の増加であり、失業救濟費は六萬六千八百七十四弗で是れは政府が四萬九千九百七十一弗、市が一萬六千九百三弗を分擔する、十一月三十日現在の救濟者總數は一萬三千九百十七で前二週間よりは二百二十二人増加、獨身者は百八十八人減少したが夫婦者が二百六十九名増加してゐる

◇

救濟者別は次の如くである――一般家族六百六、一般獨身者六百二十五、失業家族五千八百三十一、失業獨身者二千五百五十二、失業婦人五百十三、移動及び非登録失業者二千七百九十一、二週間の中人及びアイルランド人六、フインランド人二、ノールウエー人一、スウエーデン人一、都合十名であつた

◇

登別茶話會――何處も同じ母國訪問風に吹きまくられ旋風食つたカナダ最北部から今秋になりて前に狩賀夫妻今またミセス山中、ミセス西尾、ミセス倉谷及び子女二人、當市としては一度に五人七人は初めてゞ、津村民司會者となりて日本會館に集まる者六十餘名ミス・レオックス、西風、門永、田中時氏のスピーチ、ミセス達谷自の謝辭續いて茶菓終り全員の團欒的遊戯に耽り盛大な會合だつた

失業者救濟困る

救濟費制限で

ビー・シー州政府は十二月一日から失業家族に對する救濟、家賃、衣服代を食料費の四割と制限してしまつたので晩市坂市内では家賃不足の為二月至三百の失業家族で今月半に家を出なければならぬ羽目に遭ふであらうと市救濟部長ボーンは昨日報告した、市は最近から政府の家賃引捉案には反對であつて市定住失業家族の家賃は市が自腹を切つて本年中は從來の通りで握供する為其間だけは市定住者は心配がないわけであるが、さうでない新來家族で政府の厄介になつてゐる約二三百家族は新年の下に家賃が足らぬから家を追ひ出される恐れが生じて來たのである、市救濟委員會は本住者に對し州政府へ新たに交渉する為近く兩者代表會議を開催するやう政府當局へ掛け合ふ事になつた

失業者救濟

領と州政府 ご意見相違

當州の失業救濟問題に關して領と州政府の間に又もや少しばかしの意見の相違が生じ獨身失業者救濟で行悩んでゐるが、問題は今回新たに州政府で設けられた失業救濟局の運用費を州土木省の失業救濟關係費中より出させずして、獨立會計として州政府の負擔として貰ひたいとオタワ政府から新しい取極めを提出して來た為めであつて州政府側は昨日之を拒絶し同時に新契約の修正方を請求した、今月第三班聯合にて開かれる、父兄母たゞけは領との契約なしで州政府が獨斷で失業救濟を繼續する筈だがオタワ政府の云ふ通りの契約だと獨身者救濟に對する州政府の負擔が昨年以上に増額するので州政府で反對してゐるわけである

合同教會便り

◇バウエル母の會役員會――明水曜日午後二時半体育館社交室にて開催

◇教會定期役員會――明水曜日午後七時半バウエル教會圖書室にて長老、執事、組長相集まつて開催

◇タキシス團例會――水曜日午後七時から九時まで体育館にて

◇家庭祈禱會――木曜日午後八時アレキサンダー街五二六鈴木姉方にて開催

◇バウエル處女會――金曜日午後七時半キーファー街婦人傳道館にて集會

◇役員會――明夜七時半より圖書室にて定期役員會を開きクリスマス祝賀會の件、總會準備の件、其他重要事項の協議がある、全役員、組長、並に地方委員の出席を希望

◇マーボール母の會――十二月八日午後七時半よりマーボール幼稚園で母の會を開きクリスマスに用ひるクッキー製法の研究がある

◇少女會――九日午後二時より第三街聖公會ホールにて公立學校教師ミス・ブラックレー指導の下に体操教練がある

姉の參觀を希望

郵便局に強盜

シカゴで強奪 五十万弗以上

（シカゴ六日）今朝七時郵便配達夫が郵券、債券其の他小切手等の書留郵便物百六十三包を銀行に配達する為め護衛人一名と共に本局を出た所（五人組のギャングが現はれ郵便物を全部盜んで自動車で逃走、被害額は五十六萬弗乃至二百萬弗に上る見込みで近年にない大膽極まる白書頭盜であつた

三街聖公會便り

◇ボーイス・カップ――今夜七時より第三街聖公會に於てボーイス・カップの例會が第一、第二、第三班聯合にて開かれる、父兄母居の所を警察に襲はれ無抵抗で捕へられたのである、初め米國領まで落ち延びたが再び加奈陀領に入り込んで來たものだといふ事で、直にオカラへ送られる筈

晩市内の氷上競技場

二つが論爭

從來晩市内の屋内氷上競技場はアリナだけであつたが昨年からスターングス公園内共進會フォーラムがアイス・ハキーやスケーチングの設備を爲し公開した爲めアリナ側は氣を揉み出して共進會側に對してハキー其他冬季競技の場所代協定を持出し市會委員會の手を通じて交渉中であつたが共進會側はアリナ側の提案を斥けて自率を固執する事になつた、委員會の大体の態度は晩香坂位の都には二つ位の冬季競技場はあつても差支ないと洩らしてゐる

脱獄囚捕縛

農家のパンに寝て居た

オカラ刑務所に護送の途中列車から飛び降りて逃走した脱獄囚クレツスが捕縛された事は昨報の通りであるが、場所は米加國境のブライズビル附近で農家のパンに寝て居た所を警察に襲はれ無抵抗で捕へられたのである、初め米國領まで落ち延びたが再び加奈陀領に入り込んで來たものだといふ事で、直にオカラへ送られる筈

新刊紹介

◇富士十二月號――滿洲事變に於て敵の間諜一美人が奉天のカフエで我が飛行將校より色仕掛で軍機を盜まんとした事件を長田幹彦氏が「夜の酒場」と題して描いて居る、戰塵濛々たる間に狂ひ咲く悲戀實話、興味は紙上百パーセントに踊つて居る

◇講談倶樂部十二月號――本年の掉尾號、本號の陣容は新年號の前哨戰としても堂々たる布陣ぶりで笹川臨風作「海妖傳」は島原天草の女海賊を扱つた好讀物、長谷川伸の「不破數右衛門」と對立して興味深い對幅、その他中村武羅夫の「心の太陽」菊池寛の「妖麗」何れも佳境に入り巨彈的讀物をズラリと連ね寫眞記事も眼先の變つたのが出て居て面白い

◇少年倶樂部十二月號――いつも「元氣のいゝ雜誌」で評判の少年倶樂部、今月號は「空の快男兒」特別編輯で飛行機に關する世界的に有名な空中戰や冒險飛行の事實談をギッシリ集めて飛び切り元氣のいゝ所を見せてゐる更に附錄では飛行機を射ち落す高射砲の模型を添へてゐる、これが又ハンドルを廻すと砲身が動いたり回轉盤を廻すと大砲全体が自由に動くといふ見事なもの

◇現代十二月號――九州筑後平野の東端にある農村の不具娘古賀スエノさんが貧窮のドン底から新金儲け法を考へ出して一家を救つたといふ發明工夫によつて金儲けをした体驗實話が六篇、殘された新金儲けの道は發明だと言はれるが成る程どうなづかれる

狂亂の爲替を利用 機敏に働くと安上り

日本から歐米旅行に 道程が三倍で運賃が八十圓安

（大阪通信）ポンドの下落について圓の暴落となり いまやドル、ポンド、圓は化物のやうな爲替相場に世界の旅行者もこの均衡を破られた狂亂の爲替に惱まされつゞけてゐる、即ち船賃は圓建で、ドル建で、或はポンド建で航路によつて違ふため旅行者の頭の使ひ方一つで損をしたり、得をしたり飛んだ喜悲劇を演じてゐる

◇

最近サンフランシスコから郵船會社の船で神戸に來た外人二等船客が更に上海へ行かうとしサンフランシスコ――神戸、サンフランシスコ――上海の運賃の差金十五弗、約七十四圓を拂はんとしたところ神戸、上海間は圓建で一等でも八十三圓で、この客さん僅か九圓を多く拂つたゞけで澄まして一等に乘つて行つたといふ話がある

◇

それよりももつと面白いのは日本からアメリカもしくはアメリカ經由、イギリス、フランスへ行く場合で弗建のサンフランシスコへ行くよりもポンド建のサザンプトン（イギリス）、セーブル、アーブル（フランス）へ行く方が安いといふのである、神戸からサンフランシスコまで淺間丸級で一等三二一弗（邦貨約一六〇〇圓）これをアメリカ經由のサザンプトンもしくはセーブル、アーブル行きのアメリカ大陸横斷鐵道、大西洋航路の連帶切符を買ふと運賃の割引もあつて一等九二ポンド一〇セント（但し大西洋航路だけは二等）即ち約一五一八圓、何と道程が約三倍も遠いのに八十圓も安くなる

◇

これをニヨーク（行くとするとその運賃一等約四三〇弗（約二一五〇圓）で約六百三十圓も高くなるといふ數學の法式にはあまり合はぬ現象を呈し、このごろアメリカ行きのお客でこのイギリス、フランス行きの連帶切符を買ふ人が非常に増加し、この氣狂ひ相場を巧に利用してゐるが船會社ではこのお客さん達の頭のよいのにあきれてゐる

Fuji Chop Suey
理料御那支等高
四一三街ルエウバ市晩
イスプヤチ士富
電話シー五一四〇
二二八四一チミリツ

漁業用具一切
▲ギャソリンエンジン
▲テント、オーニング
VACラバブーツ
エドワード リプセット
電話シー六〇三二一
68 Water St. Vancouver, B. C.

ベル葬儀社
電話バイランド一五
Bell Funeral Parlor.
弊社は棺、柩車、自動車を完備し死体を調整し親切丁寧に火葬の御用に應じます
百十弗、百二十五弗、百三十五弗
百五十弗、百六十五弗、百七十五弗
百八十五弗、二百弗、二百二十五弗
右は當社の手數料、火葬料棺（バース自動車）及客自動車一臺無料
其他の自動車は自費
特に日本人には大勉強いたします
東（スチングス街壹貳參五

4X
安値のみに迷はされない御家庭の重要な滋養分の減少を意味す
市救濟テケツはブレードと運搬車又は何れの店でも交換出來ます
カナデアン・ベーカリー

パウエル街二四四
小澤靴店
電話シー三七一一
住宅バイ二五八六エキス

コロンビアマッチ
晩市アポツ街四四五ロータスホテル内　電話シーモア四九七〇
ミッション電話一三七
を御試用され、上等の眞直な木目の木で造られ頭部は固く附着して でますから外らず マッチの樣に飛んでしまふ樣なことはありません、火附が好く充樣な分滿足を得られます
加奈陀製
家庭サイズ四百本入
ポケットサイズ五十本入
晩市及ヴイクトリア
スミスデビッドソン エンド ライト 會社
SMITH DAVIDSON & WRIGHT, LIMITED

ミッションヘネー晩香坡市間定期客自動車
晩市發　午前十時半　午後二時
ミッション發　午前八時　午後一時
週末特別乘車賃往復一弗九十五仙
Mission--Haney--Vancouver Stage
午前十時半　午後二時　五時　七時半
十一時　十時
廿分　五時
十分

船切符販賣
日本郵船、シービーアール、アメリカンライン
日本行汽船切符直接販賣所
十二月▲エシア　三日▲マヂリン　十日▲カナダ　十七日
▲再渡航證明、移民官手續、妻子及使用人呼寄手續
▲出生、死亡、婚姻等届書、加奈陀政府出生届手續
▲歸化證にて當國旅券下附及妻子同伴手續、其他一般代理
晩香坡市バウエル街二三五
日本郵船會社
晩香坡船客係
中山義一事務所
電話ドグ三九四　住宅バイ二二〇七アール

商事取引仲介
各種保險代理
水原代理事務所
日本行船切符販賣
東（スチングス街二〇八
電話シーモア三四四七

大勉強
晩市バウエル街二六八
天野運送舍
杉山
新吉
電話ダグラス三〇五九

日本行汽船切符直接販賣
移民官手續、再渡航證明
妻子及使用人呼寄手續
諸願届代書一般代理業
晩香坡市バウエル街二〇三
竹内事務所
竹内
藤吉
電話ツリニチー三六三三　自宅バイ二九一三エル

▲ヘモール（ちの藥）――かゆ痔、きれ痔、痔出血
▲新發見の肺病、肋膜、喘息特効藥
カラニユーム（粉末）
▲強精强腦藥――キング・オブ・キングス
一弗　二弗
オクスリ化粧品
ワタマン万年筆
文化商會
バウエル街二五〇電話シー四〇八七

▲シヨプ・ウオーム
バーバラ・スタンウイツク――主演
ルシエン・リルフイールド
助演
レヂス・ツーメー　ザズ・ピッツ
深刻な藝風を持つ女優の最も鼓舞的一場面
◇其他――
△喜劇△ビーコン・フオツクス・ニウス
△イソツプ滑稽畫
（ビーコンの無料パーキング――ウッドワード・グラージ）
本劇場はハラデーにも料金を高く致しません
西（スチングス街
キャロル街近く
ビーコン劇場

Manufacturers Life
廿五年養老保險
當會社の最も好評を博して居る廿五年養老保險の千弗に對する掛金は左の如し
加入年齢　十才　十五才　二十才　二十五才　三十才　三十五才　四十才　五十才
三十五弗九十仙　三十六弗十五仙　三十六弗五十仙　三十六弗五十仙　三十六弗九十仙　三十七弗五十五仙　三十八弗十五仙　四十一弗十仙　五十弗三十五仙
マニュフアクチャラース生命保險會社
晩市メーン街一八七　電話ダグ二八三
信夫事務所
信夫三郎
後藤金平

東京特電

聯盟總會に對して日本は動ぜず

中國側も小國側も妥協論に傾く

大國側も小國側も決心に立つ！

（第一報）日支紛爭の第一線上に乘せた聯盟總會は本日午前十一時ジュネーヴで開催されるが是が對策は外務省より松岡代表へ夙に訓令、本國として決定次の原則で聯盟側をリードする筈——（一）滿洲問題の解決は滿洲獨立の外なく帝國政府は此原則に抵觸する如何なる決議をも受諾せず（二）滿洲問題は滿洲獨立に依り解決されたとの立場から聯盟が呼吸を合せ本件を論議するを欲せず、聯盟今後の關心は滿洲國の前途にあるを認め帝國現に出るを吾とし、是れに關する總處置を考慮すべく、行處は帝國政府の處置を期待せず、第三國の介入拒絶の原則により行ふべきとす

（第二報）日支紛爭に關する聯盟臨時總會は愈六日午前十一時より聯盟事務局に於て開會でイーマン議長の下に加入國五十五國の代表が組織して開かれるが、總會は今の所三日乃至四日位續行される模様で、十日迄に生命とする小國側の策動如何に上つては或は近に三日の會期延長を見るに至るやも測られず總會の形式は我國としても到達する盛況を期する所である、今後の總會は支那側に忍ずや聯盟規約、不戰條約等の抽象的看板を掲げ小國側を敬して味方に引入れる事に腐心すべく是に對し長國は飽迄極東平和の立場から正々堂々と之に應戰し、獨逸支那を初め小國側の前に現實主義の必要を説く筈だが、英佛獨伊の諸大國又聯盟外解を防ぎ世界平和維持の責任を自覚し、總會の大勢推移に努力すべきも、聯盟今後の白熱的場面の場面を展開するに至るだらう

（第三報）ジュネーヴ特電——ノールウエー、デンマーク、スウエーデン、スペイン、ナエッコスロヴァキア、ベルギー、オランダ、スヰスの入國代表部は五日午前非公式會議を開き總會對策を協議した、之等小國は何れも輔論の立場から聯盟規約擁護を決してある國であるが、今日の相談では總會では極力を議論を避け公明平決を辨ずるに努めるに決したと云はれて居る

總會の第一日

支那の顔惡慶が長廣舌を揮ひ

松岡代表が反駁演說

（第四報）同上——聯盟總會は六日午前十一時十分オーマン議長の下に聯盟事務局新議場にて開會、日本側は松岡、佐藤、長岡三代表出席、先づ議長イーマンの開會の辭に次ぎ十一時十五分顔慶が立ち演說を開始し（一）九月十八日以來の日本軍の平事行動は正當防衛手段と看做し行ない（二）ジュネーヴで保障なしに日本軍は撤兵滿洲の形勢を盛唱した（三）日本は滿洲國の獨立運動を援助した四）日本は聯盟の權威を無視し、不戰條約、九國條約を犯したと長廣舌を揮ひ（一）總會は日本が聯盟規約、不戰條約、九國條約を犯した事を宣すべし（二）總會は日本軍に對して鐵道地域内に撤兵を要求し滿洲國政府を解消せしむべし（三）總會は三月十一日の決議を基礎とし滿洲國を承認せざる事を宣言すべし四）總會は規約十五條第四項の下に於ける紛爭の處理に關する報告提出につき最知能を決定する事を要求すると述べるや、松岡代表は午後十分過ぐてタイプライター三千餘ページの大演說を訳み重ねて我が立場を明した

マクドナルドを訪問

松岡代表が儀禮的に

（第五報）同上——松岡代表は五日午前十時半ホテル・ボーリッジにマクドナルド英首相を訪問した、此の日の訪問は全く儀

大戰記念碑前で默禱

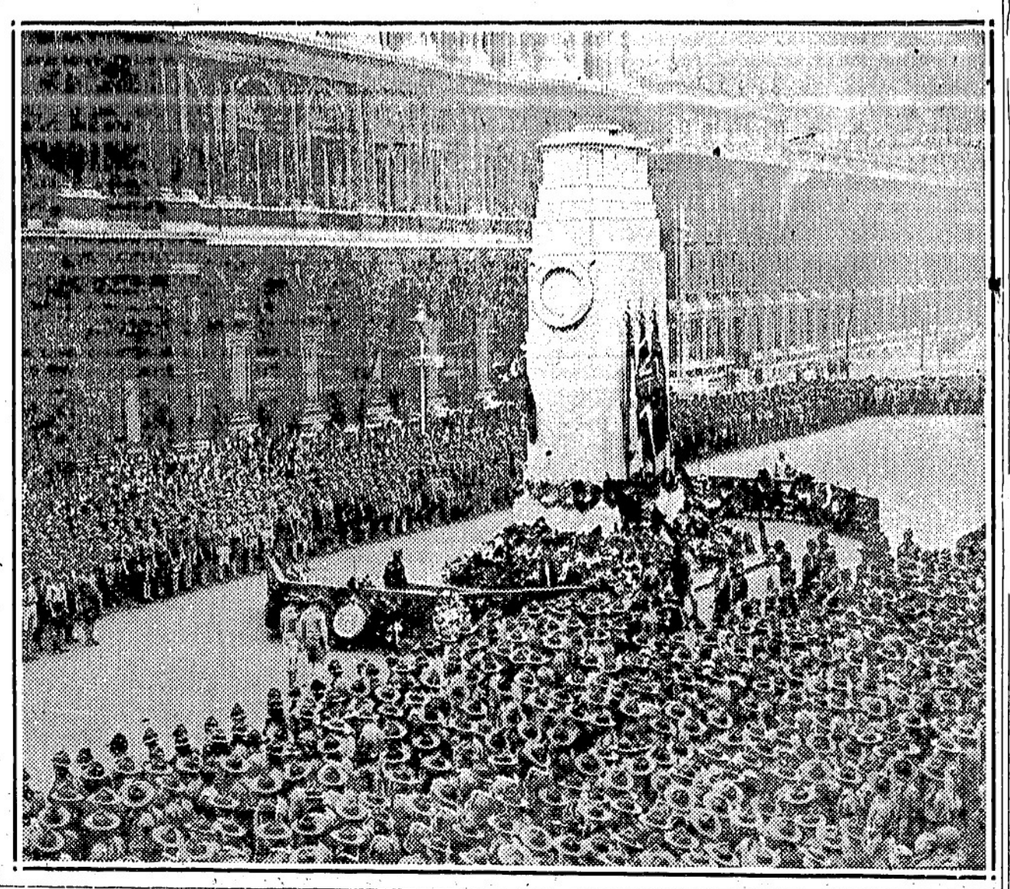

倫敦ロンドンの大戰記念碑前に集まつたボーイスカウト五千が大戰に戰死した英女の爲めに、花環を捧げて二分間の默禱をして居る光景

海軍の軍縮案を內示

日本全權が英米代表を訪問

（第六報）同上——松平、永野兩全權は五日午前十一時十分米代表デビス、ポンド兩氏を訪問し帝國政府の海軍々縮案を內示し會談三十分に及んだ、松平大使は次いで午後零時半英國代表サイモン外相を訪ひ同じく海軍々縮案を內示した

石井菊次郎子渡歐か

聯盟に運動の爲めに

（第七報）石井菊次郎子の歐洲訪問は確實で現下の外交難局に鑑み、老軀を提げ歐洲に使ひし前任地たるフランスを根據に主要國の政治家と政治的諒解を圖るもので新春の聯盟態度は好轉せんと期待されて居る

禁酒法の撤廢案

第一戰で敗る

昨日、米國下院にて

明年三月の第二戰では勝利か

（ワシントン五日）本日の下院に提出された禁酒法撤廢のガーナー決議案は採決の結果二百七十二票對百四十四票で否決された、即ち通過に必要な全員三分の二の二百七十八票に僅か六票の不足で敗れたのである、議長ガーナーは今短期議會に禁酒法撤廢案を再び上程することに反對する旨を告げたが同時にビーヤ許可案は今議會に提出してクリスマス迄に可決したいと言つてゐる、多分禁酒法撤廢案は來年三月四日以後の特別議會で先月の選擧で新に當選した議員が議席に加はるの下院に再び上程され無事通過する事にならうと見られてゐる

つなぎにビーヤ

販賣許可案

（ワシントン五日）本日の下院にニヨーク選出民主黨議員ジョンオドーナーはアルコール三・二パーセント（自方で）のビーヤ販賣許可案を提出した

身体檢査强制

晩市の學校で

若し學校の教師なり生徒なりが校醫の身体檢査要求を拒絕しても現行法は是を强制する事は出來ぬので昨日の晩香坡學務課は校醫の檢査に應せざる場合其の個人を退校せしめ得るやう現行規定を改正する事を決議した

移民の荷物を盜み

『日本品は要らぬか』

コツソリ賣る奸商

ブラジルのサントス市に現る

（ブラジル通信）從來新移民の到着の度毎に若干の荷物は必ず途中で紛失し、或は飛んでもないところに行李の迷子を見出すを常としてゐるが、其數量もごく少く且つは混雜の際として全く止むを得ない出來事として一般から諦められてゐた

◇

然るにサンパロウ移民收容所が閉鎖されサントスから直接配耕されるやうになつてから、紛失事故は稍多くなり、殊に革命勃發後に着いた移民荷物は一人で數行李を紛失し、爲に差當つて入用の食器類、勞働衣類まで新調せねばならぬ向きもあり、調べるには其被害が除りにヒド過ぎるとして責任者に訴へ出るものボツ／／現はれて來たが、まだそれがどんな徑路を辿つて失はれて行くかに就ては確たる調査が屆いてゐなかつた

◇

然るに最近探査によつて奇怪なる事實が曝露し略其間の消息が明かにされるに至つた、それはサントス市內外を最近『日本品は要らないか、醬油は要らないか』と觸れ廻つてゐる日本人がある、港が封鎖されてる昨今日本品がある譯はないがと尋ねて見ると、これ／／の場所に澤山ある、要るなら案內すると敎へられる儘に行つて見ると、それは同市ゼネラル・カマラ街のトルコ店で、表面は普通の呉服太物商であるが、日本人のお客と見ると裏の倉庫に連れて行く

◇

これは察するに稅關から驛への荷物運搬の際カミニオンの運轉士と諜し合せてやつたものらしく、それに日本人の關係せるは明かで尙は聞く所によれば斯る奸商より更に之を買取り其惡事を幇助する日本商人がサントスサンパウロに涼しい顔して巢喰つてゐる由

千二百頭の野牛肉

政府で賣出し

加奈陀や米國の廣野に今から半世記前まで何百萬頭と棲んでゐた野牛（バイゾン或はバッファロー）も濫獲の爲めに一時は絕滅に瀕し、加奈陀及米國の政府で保護して、漸く子孫を殘させて居る有樣であるが、そのうちでも加奈陀政府でアルバタ州ウエンライトに設定して居る野牛養殖國立公園は、可なりに規模の大きいもので、年々野牛を增殖して北方不毛の地に移住させたりして居るのであるが、近年野牛も相當に殖えて來たので、本年は千二百頭を屠殺して其の肉を賣出す事となつた、そのうち百頭分はペミカンにして極北地方の困つて居るインヂアンやエスキモーに分ち、殘りの分は東部の市場で近々のうちに販賣する豫定になつて居る

製材所夜業を開始

ポートアルバニに於て

（ポート・アルバニー通信）當地製材會社も世界的不況の結果本年六月以來運轉を中止して其の後九月初めよりデー・シフト一部分だけが運轉して居た所、此の度多量の注文が入つたので今迄で中止して居た夜業も七日より一時的に開始する旨支配人グラスピー氏より元老渡邊會長宛に云ひ渡しがあつた

失業保險に難關

憲法上の問題

加奈陀にも失業保險制度を設くべしといふ聲は次第に高まつて居り一月十七日オタワで開催される領政府と各州政府代表との會議でも議題となる事になつて居るが、その一月十七日オタワで開催される領政府と各州政府代表との會議でも議題となる事になつて居るが、その

◉カソリック婦人會　今夜七時半から同敎會內でクリスマス・クキ

▲現內閣打倒

東京特電

政友會有志が決議

政友會內二六會と鈴木總裁直系として自重態度を續けてゐた連中を包含する有志代議士會は昨夜六時日比谷に於て開催された植原、安藤、宮川、伊藤、磯部等の諸氏五十名出席、顧問廣瀨爲久氏を座長とし協議の結果、現內閣打倒を滿場決議、近く黨員全部を網羅する有志代議士會を開き擴大强化し黨議にまで進む事を申合せた

▲株の値上り

昭和五年來の記錄

東株調査に依れば十二月一日現在の長期取引の株式時價總額は卅七億八千六百九十五萬圓で前月より五億三千廿八圓、前年同期より十四億千八百十三萬圓の未曾有の値上り、五十圓當り五十五圓十四錢と前月より七圓七十一錢高で五十五圓を突破せるは昭和五年末以來の記錄である

▲爲替二十弗

對米爲替二十弗賣り、二十弗四分の一買ひ

◉カソリック婦人會　今夜七時半

第二世が留學

西本願寺の開敎使となる爲め

京都の龍谷大學へ

（ポートランド通信）シアトルのワシントン大學生久間田勝君は去九月來市以來、角田グロサリーに就働中の處、過般當市佛敎會の無緣法要の爲め來市の增山總長は久間田君の人物に目を止めてゐたが其後總長は正式に同君を選拔將來開敎使たるべく京都の龍谷大學へ入學する事を許可した由で、近々久間田君は當市を引上げシアトルへ歸つた上渡日の準備をする筈であると、右につき當市の得能開敎使は『ハワイでは既に數名日本に留學し、加州にも一人あるが西北部では久間田君が初めてである』と語つてゐた

八英加

ミッション市

殆ど全部明盤濟
住宅其他建物あり
場所停車場より遠からず
價二千三百弗
現金拂込方法相談に應ず

フルーツ

コフエクション

價格　三百五十弗
同　五百弗
同　九百弗
同　二千三百弗

プレス屋

價格　二百五十弗
同　六百弗

各種商店ホテル
土地家屋賣買

花束、花輪

結婚及葬式用花束、花輪類安價
丁寧且つ迅速に調製致します
晩市ユー街二〇二一—二三

イーノー花屋

佐々木菊三郎
電話ベビユー七八八一

スチーヴンス

八日に着晩

領商務大臣スチーヴンスは二日にウイニペッグ出發、來晩の途に上つたが途中悪暴風のクーツネーに立寄り來る八日着晩の豫定で同夜七時十五分よりホテル・バンクーバーに於て催される當地商業會議所貿易局主催の晩餐會で英帝國經濟會議協定法案に就て演說する

▲ミセス須賀は歸國に際しプリンスルパート母の會へ金五弗寄附

大海水浴場

スパニシュバンク改良

晩香坡市公園課ではポイント・グレー北岸のスパニシュ・バンクを一大海水浴場とする爲めの大開發工事を起すことになつた、ビーチの長さは約一哩半で現在砂地の面積は六十六エーカーだが新しい公園路を設けたり運動場を設けたりして理想的な海濱區域とする筈で費用は約二十六萬弗、即ち一エーカー當り四千弗を要する見積りらしい、同海濱の公園化として部分的な事業は昨年から開始されてゐるものである

飯を

御賞味に供します
御試食を願ひます
バウエル街
二六一
八千代

內田醫院

ドクトル　內田又三郎
事務所東ヘスチングス街一九三
電話　シーモア三九〇五
住宅ハイ三九四四アール

おクスリは

高原商會

晩市メインとバウエル街角
電話ドグラス五五五四

下高原醫院

ドクトル　下高原幸藏
事務所　バウエル街メーシン街角
自宅フエヤビウ西十街壹貳四五
電話　事務所ダグ五五五五
同　自宅ベビユー二四〇六
不在中は高原商會へ

日本人公認醫

內田醫院

ドクトル　內田又三郎
事務所東ヘスチングス街一九三
電話　シーモア三九〇五
住宅ハイ三九四四アール

○漁農に最適當地

晩香坡キャナリー近く七英加
住家五室　五百羽の鷄舍付
捨賣　二千七百弗　拂込隨意

○抵當流れ

住家五室、バウエル街近く
グラージ、チキン小屋地下室付
捨値　七百五十弗

●英文手紙諸願屆契約書作製
●移民宣手續白人交涉事務通辯
●日本行船切符取次販賣
バウエル街二六一
公認　濱垣一事務所
タイピスト　ヘセー茅原
電話ドグラス壹貳壹五五五ワイ

プレス屋

價格　二百五十弗
同　六百弗

各種商店ホテル
土地家屋賣買

フルーツ

コフエクション

價格　三百五十弗
同　五百弗
同　九百弗
同　二千三百弗

八英加

ミッション市

殆ど全部明盤濟
住宅其他建物あり
場所停車場より遠からず
價二千三百弗
現金拂込方法相談に應ず

花束、花輪

結婚及葬式用花束、花輪類安價
丁寧且つ迅速に調製致します
晩市ユー街二〇二一—二三

イーノー花屋

佐々木菊三郎
電話ベビユー七八八一

大海水浴場

スパニシュバンク改良

晩香坡市公園課ではポイント・グレー北岸のスパニシュ・バンクを一大海水浴場とする爲めの大開發工事を起すことになつた、ビーチの長さは約一哩半で現在砂地の面積は六十六エーカーだが新しい公園路を設けたり運動場を設けたりして理想的な海濱區域とする筈で費用は約二十六萬弗、即ち一エーカー當り四千弗を要する見積りらしい、同海濱の公園化として部分的な事業は昨年から開始されてゐるものである

スチーヴンス

八日に着晩

領商務大臣スチーヴンスは二日にウイニペッグ出發、來晩の途に上つたが途中悪暴風のクーツネーに立寄り來る八日着晩の豫定で同夜七時十五分よりホテル・バンクーバーに於て催される當地商業會議所貿易局主催の晩餐會で英帝國經濟會議協定法案に就て演說する

▲ミセス須賀は歸國に際しプリンスルパート母の會へ金五弗寄附

飯を

御賞味に供します
御試食を願ひます
バウエル街
二六一
八千代

內田醫院

ドクトル　內田又三郎
事務所東ヘスチングス街一九三
電話　シーモア三九〇五
住宅ハイ三九四四アール

おクスリは

高原商會

晩市メインとバウエル街角
電話ドグラス五五五四

○漁農に最適當地

晩香坡キャナリー近く七英加
住家五室　五百羽の鷄舍付
捨賣　二千七百弗　拂込隨意

○抵當流れ

住家五室、バウエル街近く
グラージ、チキン小屋地下室付
捨値　七百五十弗

●英文手紙諸願屆契約書作製
●移民宣手續白人交涉事務通辯
●日本行船切符取次販賣
バウエル街二六一
公認　濱垣一事務所
タイピスト　ヘセー茅原
電話ドグラス壹貳壹五五五ワイ

●時節柄現金主義をモットーとしてタキシー料金現金にて支拂ひのお客樣方へは電氣ホヤ引換券を進呈致します

晩市日本人タキシー

ミカド　タキシー

ドグラス二八二八

名畑　タキシー

ハイランド七六五

オービー　タキシー

シーモア三九三八

ショワ　タキシー

ドグラス五八

高田　タキシー

ドグラス八三六

ヤマ　タキシー

シーモア一四一四
ダグラス　九五

孔雀船（36）

加藤武雄

誓言（四）

「何を考へてるの？　眞弓さん。」

「ゐ？」

眞弓は、その想念の深みの中から、はつと覚めたやうにして、のぞき込んだ美津子の顔を見返へした。

「あんた、何か考へ込んでばかりゐるのね？」

「考へ込んでゐるのよ。」

「何を考へ込んでゐるの？」

「私ね、美津子さん！　私も、結婚しやうかと思ふの。」

「あら！　この前には、結婚なんかしないつて、厭つてゐらしつたのに。」

「われは一寸ねて見たのよ。私、何だかあなたが羨ましくなつたの。だから、私も思ひ切つて結婚しちやはうかと思ふの。」

「さう？　本當？」

「本當——。私、決心したの。」

「まあ、嬉、それで私も安心しちやつたわ。私、私一人先に結婚するなんて、何だかへんで仕方がなかつたの。で、何時？」

「あら、そんな事は未だ——。」

「何人？」

「それもまだ——ないの。」

「判つてるわ。大抵判つてゐるけど——。」

「いゝ、ゐ、あんたの想像は多分當らないわ。あんた、吃驚するかも知れないわ。」

「吃驚するやうな人？——まあ、何人でせう？　私の知つてる人？」

「ゐゝ。」

「何人か知ら？　聞いては貰はないの？」

「もう少ししたら——今はまだいけないのよ。」

「さう、何だか水臭いのね？　でも、誰れにしろあんたはいゝわね。自分で選ぶ自由があるんですもの。」

「いゝゐ、さうでもないのよ。私だつて、矢張り、押付けられて子つなの。同じ押付けられたんでも、あんたの場合のやうに好き人ならいゝけど——。」

「あら、そんな事？　だけど、押付けられたつて——？」

美津子は不思議さうに眞弓の顔を見た。さう上、運命に押付けられたの——と、眞弓は心の中でだけ答へた。

二人は九段から牛込見付の方へ歩いてゐた。見付の柳は、疎り目の下に、長い堤のやうな枝を垂れてゐた。四谷に歸る美津子と、牛込の前で別れると、眞弓は神樂坂をつて、仲町の家に歸つた。

留守は、何か塡れ物をでも抱くやうに、その決心を抱いて歸つた。

玄關に靴とスリッパが置いてあつた。見慣れのある銀頭のスリッパは柔助のものだつた。

「来てゐる！」

「厭い、わ！」

と、少し狼狽する心を上から押殺せるやうに眞弓はいつた。そして上へ、わがると、目迎へた女中に、

「岡見さんね。」

「ゐゝ。生憎、今日は奥様がお出掛けで、歸りを待つていらッしやるので御座いますよ。」

「さう？　奥様にいらッしやるの？——私、あとで一寸お目にかゝるわ。」

部屋へ急ぐうしろから、女中が呼びとめて、

「あの、今日、お出掛けになつたあとへ、お電話でございました。」

「何人から？」

「お名前は仰しやいませんでしたけど、男の方の御聲で、姉様はお出かどうかと訊きで御座いました。」

「さう？」

とだけ、それ以上問ひ返しもしなかつた。いゝね、もう、あの人なんか——と、眞弓は、厭三の姿を、自分の胸の中から手強くしめ出してしまつた。

部屋へ戻つて、一寸鏡をのぞいたりしてから、眞弓は應接間の方へ出て行つた。眞弓がはいつて行くと、柔助は、はぢかんだやうに椅子から立ちあがつた。

「いらッしやい。」

「や、眞弓さん！」

びつくりした柔助は、燃ゆるやうな眼を瞬間、眞弓の顔に投げたが、すぐにその眼を伏せて、燃ゆる刺を少し前屈みにしたなり、立ちすくんでしまつた。

「どうなすつたの？　柔助さん！　どうしてそんなにしやちこばつていらッしやるの？」

眞弓は笑ひかけた。

ユニオンと
一千弗懸賞
謝恩券付大賣出し
共存共榮
買物は同胞商店から
食料品は　定評の御客様本位の安い
ユニオン　から
晩市バウエル街四五七
ユニオン魚店
電話ハイ三三六—五四九

優良石炭　前川運送舍
晩市バウエル街三四四
電話シーモア七六六四

御移轉又は御歸國の際は是非更生の前川へ
時節柄大々勉強
日本行各船切符取次
晩市バウエル街三四四
電話シーモア七六六四

特製もなか
鈴木菓子店
雑誌
バウエル街三五七
電話シー七九三五

大工道具一切
晩市バウエル街三六八
秋山金物店
電話ドグ二三七

和洋雑貨食料品
東洋商業會社
P.O. Box 46, Port Essington, B.C.
主宰　大橋松次郎

傳來名灸　男女諸病切
外科骨つぎ筋違ひ
小供のカンの灸
晩市バウエル街六一七
鎌倉
電話ハイ三〇六八ワイ

アレキサンダー街六六二
富士洗濯所
電話ハイ九九

自動車機械やボデー、フエンダー修繕
又はヂユコーペーンチング
の熟練工は常に
仕事に困りません
習ひつゝ働くといふ方法もあります
晩市西ペンダー街一〇四三
マツキノン機關學校
電話ダグラス一三六
MACKINNON MOTOR SCHOOL
1043 W. Pender St.
Vancouver, B. C.

ブレーキ及
ウ井ール故障一切
自動車仕事一切
ヂユコーペーンチング　車體仕事
大割引値段　何の修繕仕事にても第一吾々の見積書を御求め下さい必ず御滿足されます
晩市西ペンダー街一〇四三
ランツルーブレーキ、エンド
ウ井ール・アライトメント・サーヴイス
オー、ダブリウ、ヘアード
電話ダグラス一三六

男子衣類一切
晩市バウエル街貳貳九
松宮雑貨店
電話ダグラス貳壹壹參

世評の高き
グッドイアータイヤ
其外自動車附屬品一切大勉強で御用命に應じます
邦人唯一のグッドイアータイヤ
特約代理店
晩市アレキサンダー街ゴーア街角
日本オート
電話ダグラス二八九九

▲日本行船切符販賣
メールライン　ゼファーソン　十一月廿六日
シーピーアル　エシア　十二月三日
日本郵船　日枝丸　十一月三十日　平安丸　十二月廿一日
▲親切、丁寧、迅速に領事館並に移民館の手續致します
▲地方の方は便宜上組合員に御申込下されても差支ありません
晩香坡日本人商業組合
電話ダグラス五五二四　晩市ダンレビー街二一九

高等　南京料理
日本人諸君の御來店を歡迎仕候
晩香坡市バウエル街二五二
新北京
電話シー五七七四　同三五一七

内外食料品
晩香坡市バウエル街二二〇〇
岩本商店
電話ハイランド三六九八

金物類は一切大勉強
にて御用命に應じます何卒お引立を願ひます
ビーシー金物店
晩香坡市バウエル街二二〇
電話ダグラス五五三六

◇生魚肉類
◇野菜類　和洋食洋品
◇日本菓子等種々
薄利多賣
顧客本位
晩市バウエル街四七五
ユニオン魚店
電話ハイ三三六—五四九

醫士　林弼臣　廣告
專門　挫骨、打撲傷、斬傷、腫物、筋痛るいれき、痔漏、火傷殊に打撲關節の痛み等は如何なる重症と雖も根治し猶接骨の技術に就ては既に日本人各位御熟知の事に候一
東ペンダー街九二　電話シーモア三六二七

上圖の通り左股を挫折困難致し居りし處林醫士の治療を受け數週間にて完全に快癒し喜んでゐます
雨森林藏

小生儀過つて高サ約十尺のハッチの中に落ち込み右の手首を折骨し四週間にして全治致大に喜び居り候
就ては林醫士の技術の優秀なるを貴樣に紙上を以て御傳へし怪我の場合は速に同醫士に治療を受けられん事を御勸め致します
スラヴストン　ガルフヂョヂ・キャナリー
山本巖（十八歳）

炎女菊枝右腕をクジきて治療に困難して居ましたが林弼臣醫師の手當により三週間で全治したことを喜び御披露致します
晩市バウエル街二四三
狩谷五郎吉

息康男（四才）儀遊戯中足部に負傷し林醫師の治療を受けし處短時日に快癒しましたので感謝の意を表明します
森下治一郎

五女晶子儀車より落ち負傷致しましたが林弼臣醫士の治療にて四週間にて全快しました
晩市バウエル街四一一
辻本音藏

小生儀足部に果物箱を落し苦痛致し居りましたが林弼臣醫士の施術にて二週間にて治癒しました
ポート（ネー）
宮崎政吉

記錄的快速力
快速
横濱へ
神戸へ
長崎へ
安全
何れも太平洋上の巨船です疊の上を走る樣なとは本社船へ乘つて初めて知る事實です
少し位の時化（シケ）ではビク共致しません婦人小供の旅行に特に安全です
出帆
十二月十七日トカナダ
十二月廿一日ルシア
帆表
一月十四日トシヤパン
一月廿八日エシア
はホノルル寄港
三等の待遇は特に注意して居ります
船室は各船共最上の場所を選び清潔で影塵はスプリングマトレスです
日本食の用意があります
各船共日本人が乘組んでをります
便利
今回特に日本人コックを二名乘船致させましたお客樣には純日本食を差上ます
沙市より同賃金で連絡切符差上ます
巨船
ジヤパン　排水噸三九〇〇〇　總噸數二六〇〇〇
カナダ　排水噸三三三〇〇　總噸數二二五〇〇
エシア　同　二五二〇〇　同　一六八〇〇
ロシヤ　同　二五二〇〇　同　一六八〇〇
詳細は下記へ御問合ひ願ひます
加奈陀太平洋汽船會社
SETO MORE
Pacific Passenger Agent
CANADIAN PACIFIC (Ocean Traffic
J. J. FORSTER
Steamship General Passenger Agent
Vancouver, B. C.

各種自轉車
子供乘物一切
スケート各種球等
時節柄大勉強致します
晩市メーン街壹壹貳
電話ダグラス五五九
ターメー自轉車店

腦
○神惠錠、トツカピン、健腦丸
共に奏効極めて早く、服用五日或は一週間にして應用の目的を達するは多くの實驗者の体驗に見て明白です
腦病神經衰弱、ヒステリー、不眠、懊惱、頭痛、便秘性的神經衰弱、記憶力減退者は勿論健康者も服用して益々强壯に若返られんことを
神惠錠　一、〇〇　二、〇〇　三、〇〇　五、〇〇
トツカピン　三、〇〇　五、〇〇　一〇、〇〇
健腦丸　、六〇　一、〇〇　一、九〇
○健腦强精
腦力百パーセント
元氣百二十パーセント
颯爽たる彼氏の……
ポケットに何があるか
神惠錠？
トツカピン？
健腦丸？
朝夕一回愛用せば
心氣爽快頭腦明晰
精力增進活氣充溢
藥品化粧品
萬年筆　邦樂レコード
晩市バウエル街三三二
新見商會
電話ダグラス參壹壹貳

幕末秘帖

百鬼夜行

（講談社講談）　悟道軒圓玉作

第二百八十二回　函館戰爭

（九月廿四日）

函館は奥羽第一の港に二隻の軍艦が碇泊して居る、その中の一隻は、榎本武揚の乘船「開陽」であつた、その艦長は、榎本の腹心、澤太郎左衛門であつた、その澤は、榎本の命を受けて、函館の奉行、中島三郎助を、その艦に招いて、酒を飲ませ、その中島を、その艦に、閉じ込めて、函館の、奉行所を、乘つ取つた、澤は、中島の、代りに、函館の、奉行となつて、函館の、奉行所に、居つた、何んでこゝにゐたと云ふに、澤は、函館の、奉行を、乘つ取つて、開陽に、乘り込んで、榎本の、腹心として、奥羽十三藩が、聯合して、戰ひを、するときいて、居つたから、こゝへ、來ると、仙臺藩は、ガツリと、意見が、纏まつて

『赤い火の玉』が『神秘』をあばく

大阪港出入の船員が恐怖の的　實は尋い夜空の密偵

大阪港の傍に人魂が飛ぶ——怪しい紅い人魂がソリ〳〵飛ぶ——といふので大阪港に寄る船員達は一斉に眼を立てゝゐたが、その正體が調べて見ると、實は中央氣象台大阪支台が夜間上空氣流の測のため飛ばす風船のぶら下げた赤い豆電球で、これによつて世上の噂が完全に解されようとしてゐるといふから面白い

◇

この豆電球は永遠につゞく風船の尻にくつついて上層氣流の動きの模様（ボーラ・イセ）の測候を行ふ。昨年（ボーラ・イセ）の測候は午後三時から二時間、夜九時から十一時まで大阪港の空を飛んでゐるのを發見されたが、今度は午後三時から二時間、夜九時から十一時の間に限つて行はれ、所謂『怪火』が『試驗的』に試みられたのである。高度一千米の高層氣流の動きを除くほかは定期的にはこの測候、なぜこの氣象にも手をつけずにゐた本邦的氣象觀測である

◇

この觀測はじめてから二週間、大阪支台では『怪火』の氣象を知らせる事を約束した。しかし『怪火』の空を飛んでゐるのは、一番遠くの方で、一番高い所を飛ぶ。

◇

この觀測では大阪地方の天氣の變化するとき本州中部に腰を落つちける高氣壓が發生させる大阪地方の下降氣流の强弱もはつきり現れ、それが高氣壓の强弱に正比例するといふ現象がわかり大阪地方では格別に影響する低氣壓がないのに雨の降る理由も夜間の上層氣流と下降氣流の關係をはつきりみることによつて遠い低氣壓の微妙な動きがはつきりキャッチされ雨の近づくのが氣象實況電報によるよりもつとはつきり早く豫知されることが實證された、氣象台大阪支台では今後ずつとこの夜間觀測をつゞけ航空氣象の神秘とされてゐた夜間の氣流の動きをはつきりつかむといつてゐる

◇

にあつて夜間飛行のパイロットなどに多大の負の企圖してゐたが、こんどの觀測で書間と夜間では上層氣流と下層氣流の動きが全く正反對であることと、地平面では四、五メートルの風しかないのに三千乃至六千メートルの空中では三〇メートル以上の風があることなどが突きとめられた

◇

遺産を十萬圓

若い資産家が遺言して　附添の看護婦へ

愚者が有髮婦とに結ばれた赤い糸の糸がこの不幸氣に、十萬圓の遺産分配にあづかつたといふナンセンスな話——この幸運の主は日本第十位の資産家、大阪市天王寺区上本町六丁目、故資産家、故人の遺言で、看護婦に遺産五十萬圓を贈つてから病を得たもの——附添ひ看護婦に雇はれ看護するうちいつしか終治氏と親密の關係に入りたる終治氏は病中に得た愛人つざさんの親切を忘れず看護の甲斐もなく去る二月廿一日永眠し遺されたつざさんにはその遺言によつて四月遺産十萬圓を贈られたのであるが、十一月十八日亡兵衛氏の實子德次郎氏から終治氏の遺言として名古屋市の公共事業に十萬圓を寄附するとの申出があつたところから端しなくもつざさんの幸運の話が明るみに出されたものである、なほつざさんは郷里の實家の裏手に約六千坪を投じて廿八坪三方總ガラス洋館應接室赤煉瓦の豪壮な住宅を新築中で、村の大評判になつてゐるさうな

◇

ざこ寢の男女が

五人心中　解雇された店員

十一月十日午前二時ごろ兵庫縣明石市細工町飛旅館（背廣姿の二人の青年と令嬢風の三人の五名が訪れて『今晩泊めて下さい』と目を輝きつゞけてゐる女中を起して同旅館一階奥座敷の間にざこ寢したが午前十一時ごろになつても起き出ぬので女中が部屋に行つて見ると五名がいづれも催眠劑を多量にのみ性命危險になつてゐるのを發見、直に明石署に屆け出た、同署から木村巡査部長、伊智地刑事等が驚駕するとともに赴き應急手當を加へた結果、五名とも一命を取りとめる模樣である、取調べの結果彼ら五名はいづれも京都驛前丸物百貨店の売店員加藤正治（二）山本榮太郎（二）大橋とみ（二）杉島はる（二）小林しげ（二）と判明した原因は複雜な戀愛關係が店に知れて解雇されたのを悲しんだものらしい

◇

心中した五人は廿日朝丸物百貨店營業部長小堀淵氏にあてた『われわれ五人はある事情で死ぬ』といふ意味の遺書が布袋旅館から到着したので丸物ではすでに四名は退職してゐるものではあるが一應各實家に通知した、大橋、杉島、小林の三人の女は丸物百貨店エレヴェーター係で同僚間でも評判の仲よしで同性愛だともいはれるぐらゐの關係であり男の加藤、山本の二人はともに結核をわづらつてをり殊に加藤は繼母との折合も悪く家庭的にめぐまれず、山本方に二階借をしてゐたところから互に同情し合つてゐた

◇

かうした關係の二組五人の男女がいつのまにとはなく結び附き同僚間にも評判となるほどの關係が出來、最近一ケ月ほど前から五人とも非常に勤務を忘け殊に三人の女は連日申合せて朝の出勤がおそく男二人も早引が多く時には三人の女を誘ひ出すらしい形跡もあつたので丸物では八日から十日の間にその五名を解雇したためこれを悲しんで突然死を決したものらしく誰と誰とが特に關係があつたかは全く知られてゐないが加藤と大橋とが特に親しかつたやうで他の三人は同情からこれに引ずられたのではないかといはれてゐる

愛國青年が切腹す

國粹大衆黨總裁へ遺書

十一月廿日夜十時半、大阪驛前丸

右は兵庫縣多可郡西脇町驛前木綿小賣商酒井義治（二）で半紙七枚に毛筆で『笹川國粹大衆黨總裁閣下愛國青年第二號より』と書き出し國事多端の折から要路大官の不正事件につき悲憤慷慨の文字を綿々と連ね最後に自分の死體は學術研究のため解剖に附してくれとの意味の遺書のほか旅館に宛て騒がしつた、同署では前記の西脇町に照會するとともにその他取調べ中

例年通り賃餅仕り候

晩市バウエル街三九二　住よし　電話シー四四七五

一旅館大西竹造氏方に投宿した廿六、七歳和服の青年が廿一日朝九時半ごろ夜具の上に端坐して薄刃の日本剃刀で腹眞一文字に掻つ切り右頸部左手首をも傷け苦悶中を女中のとよさんが發見、曾根崎署半田部長、樋口刑事が現場に急行江之子島赤十字救急自動車で東成區猪飼野町慈恵病院に運び手當を加へた結果、一命はとりとめるらしい

◇

紙はり

業者も完全に仕上り理想的程度頗る良質の糊を用ひ凡て調和よく完全に責任を以て最も安價に致します各種の經驗を以て美しく

サラリーマンを泣せる日常品値上り

歳末、お正月の支度を前に　遠慮會釋もなく

ガタ落ちの現價、業者は遂に二千万の間にらちをしてしまつた物價、昭和七年もいよ〳〵終りに近く、歳暮の贈答に、正月の支度に、あれこれと賣ひ物の多い十二月を前にして、そのころの物價はサラリーマンや家庭人にとつてひどくせつかれる時期である

◇

（服類）服の多ものは昨年と大差ありませんが、それは生糸の非常に安かつた六月ごろに多ものとして買元で仕入れをしたためです生糸は八月には千円に騰貴しましたが、アメリカの需要が盛つた頃でなかつたりしてその後次第に下り返に左つては來ましたが、それでも現在九百円で六月ごろの安値に比べると遙に高いのでこの二割の値上りは免れないでせう、木綿ものは現在のところ八月ごろと大差ありません、絹糸は相當高いのでそれ以前はドイツ、アメリカ、スイスから來てゐましたが今年は五割以上上る見込なので殆ど輸入されてゐません、ワックスは船來でないと出來ないので輸入してゐますが、同じく五割高です、ゴム靴は原料が四割、五割の値上りですが大量生産で工賃の方で埋合せをつけてなるべく昨年と大差ない値段で賣るさうです

◇

（食料品）輸入品のうちでもコーヒー、コ、ア、紅茶などは最も敏感に物價の變動を感じます、ジャバコーヒーが一円三十錢が一円五十錢、オランダのヴァンホーテンコ、アが再禁止當時一ポンド二円六十五錢だつたのが、現在二円四十錢、リプトン紅茶が同じく二円四十錢だつたのが三円五錢です、ジョニーウォーカーの黒が七円二十錢のが十円十錢、赤四円八十錢のが七円五十錢、ベルモット（マルチニーロッシー印）一円五十錢のが二円、いづれも暴騰です、カーネーションミルクやコンデンスミルクは大差なし

◇

（バター）は雪印が夏ごろ十八錢だつたのが、一円二十一錢になりました、之は內地でコンデンスミルクを作り出して過剩ミルクがなくなつたのと、輸入バターが來なくなつたゝめとです、角砂糖はこれまで利益がありすぎたのでこの際變化なく、三盆白砂糖はお歳暮シーズンを控へて一キロ四十五錢になりました、中元ごろ三十九錢だつたので二割高となつたわけです

◇

（お米）は三十キロにつき十五錢づつ一番最近値上りしました、上等米六円三十五錢、普通五円五十五錢、麥はもとのまゝ、もち米は一キロにつき二錢の値上りで上二十二錢、下十九錢です

◇

（化粧品）これにもそれ〴〵協定價格があつて安い物價でひいたのもストックも比新しい價格を附けることになつてゐます、コティのクリームが二円八十錢のが三円二十錢、同水白粉二円五十錢が三円、口紅一円六十錢が二円といふわけでその他船來化粧品、香水一切はむしなべて二割値上りです

◇

（ソボーン石鹸）スキーの木部が

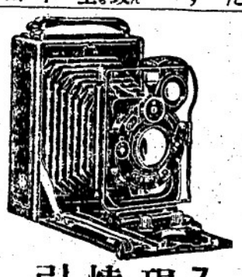

フイルム現像　燒付　引伸
シーエヌ・エキスプレス爲替發行
藥品　化粧品　邦樂レコード
晩市バウエル街三三一
新見商會
電話ダグラス三一一二

冬の日にあなたのお肌をまもる
ホーサンクリーム　風鳥メール　、五〇
近代的美人——夏川醫江嬢のおすゝめするクリーム——

代表的脫毛劑
エヴアクリーム　、（チューブ入一、八〇）
本劑は世上に散見する一般脫毛劑と異り極く安全無刺戟に脫毛させる理想的脫毛劑であります、使用後五分間位でキレイに落ち連續使用しても毛を太くする心配は絶對にありません

素晴しい地肌美に甦る神秘作用
醫師の作つた美顏劑　麗顏クリーム　一、〇〇
——お顏の惱みを除き生れかわつた樣に美しくなる

お知らせ！
年末大賣出し——謝恩劵進呈——
○虚弱體質、胃腸病に
最も理想的榮養强壯劑
文研の胚芽　一、五〇
本劑は白米食に起因する日本人特有の諸疾患を匡救することの急務なるを痛感し細菌學の權威山田博士、胃腸醫學の大家河合ドクトルの兩氏が研究苦心の結果、胚芽の全榮養素を毫も破壞亡失することなく藥劑化に成功したもので、其の一匙は如何に貴重なものであるかを物語るものであります
『主効』胃腸障害、常習便秘、重症脚氣、病弱者、結核体質

感冒に頭痛に
最良藥　高等風藥　五〇　一、〇〇
一回一服——驚くべき効力！
△頑固な熱もズン〳〵除れて氣分爽快……
△頭痛、頭重忽ち忘れて晴々となる……
△咽喉の痛み、齒の痛みも速かに消散……
△心臟を强め、肺炎の併發を豫防する……

上等薪炭
TYEE WOOD & COAL LTD
電話ハイ一二八三　夜間ハイランド六一六七
バウエル街一二九七
タイー薪炭商會

和洋雜貨食料品卸小賣
晩市バウエル街七八八
近江屋商店
電話ハイ一一三六

和洋食料品一切並に運送業
東カドバ街六二七
渡邊商店
電話ハイ五二〇八アール

バウエル街三三八
加藤靴店
電話シーモア八六一九
住宅東カドバ街七九一
ハイ九二七エッキス

薪炭
マーリン
薪炭會社
電話ハイ五六〇五
住宅ハイ三七二七アール

新着品御案内
◎上品な味、とても安いお菓子類
一、濱の石　一斤　三十五仙
一、松茸　同　三十五仙
一、鶯　同　三十仙
一、大月アラレ　一斤　三十五仙
一、磯小波　同　三十仙
一、八千代豆　同　二十五仙
一、濱起し　同　二十五仙
一、福起し　同　二十五仙
一、松風　同　二十五仙
一、番茶之友　同　二十五仙
バウエル街二六九
香村商店
電話ドグラス九二
269 Powell St.