Vol. 27 No 7532 Saturday, February, 20 1932

TAIRIKU NIPPO

昭和七年二月二十日（土曜日）第七千五百卅二號

大陸日報

TAIRIKU NIPPO
(THE CONTINENTAL DAILY NEWS)
PUBLISHED BY
TAIRIKU NIPPO SHA LTD.
213 & 215 CORDOVA ST. E.
VANCOUVER, B.C.

本紙定價（前金）
半ヶ月 七拾五仙
六ヶ月 四弗五拾五仙
一ヶ年 八弗五拾五仙

發行所 株式會社 大陸日報社
社長 山崎寧
晩香坡市東カドバ街二一五
電話ダグ五五三三

◇世間話◇

ビーシー州の日支人

—（或外務省吏の觀察）—

南北生

先年、晩香坡に於ける「日本人」の支那人排斥運動が起こされて、御自身で「自分は大きな親のやうなもの」と言はれた為めに、日支がない人民でもから「大亀」といふ敬稱を奉られた事がありました。——その力は、此の地方の人民でも、「支那は日本人間に行はれてる事を、其の儘に皆で倣めやうとなさる癖がありました。——例へば「早く金を溜めて日本へ歸れ」とか「支那でやつてる事は、直ぐに、日本人會と云ふ團體との聯合を願いて、聯絡を自分の間柄にして了へ」といつた調子であつた。——ふ氣の毒に、病身で、在職期間の大部分を病床で過ごされたのでしたが、御殺所といふものは、ありがたいもので、アレ程に、日本人社會を蔑視し、日本滅の聲を高めて、「支那人」とは、非常に仲がよくて、相愛し、相親してる」といふ事なのであります。——所が「大亀」氏の仕事として居たといふ「アメリカ西海岸」なるものは此のビー・シー州だけでありまして、外の土地の仕事はされた事がなかつた。——それに歸化法云々といふ點から見ても、たしかにビー・シー州を指して居るものだといふ事が判る。——そのビー・シー州で、日支人が「非常に仲がよくて、殺し合ひ、愛し合つて居る」といふのであります。——恐れ入らざるを得ないではありませんか。

◇

即ち「大亀」氏によりますると、アメリカ西海岸の日本人と支那人とは「非常に仲がよくて、相愛し、相親してる」といふ事なのであります。——所が「大亀」氏の仕事として居たといふ「アメリカ西海岸」なるものは此のビー・シー州だけでありまして、外の土地の仕事はされた事がなかつた。——それに歸化法云々といふ點から見ても、たしかにビー・シー州を指して居るものだといふ事が判る。——そのビー・シー州で、日支人が「非常に仲がよくて、殺し合ひ、愛し合つて居る」といふのであります。——恐れ入らざるを得ないではありませんか。

◇

「私はかつてアメリカの出張で仕事をしてをりましたが、何時も日一回か二回、不快な思ひをしたものです。それは何の新聞に、必ずジャップといふ文字がある、これ丈はアメリカの西海岸に住んでゐるわれ〳〵同胞、殊にアメリカの土地に生を享け、アメリカ人として育つて來てゐる同胞の為めに、かないところのものであります——この現狀は西海岸における支那人も同じ境遇のもとに置かれてゐるので、われ〳〵がジャップといふ言葉を不快に感ずる如く、支那人もまたチャイナマンといはれることに不快を感じてゐる。ところが歸化法の中には東洋人即ちチャイナマン、ジャパニーズ、ヒンヅース・アンド・インディアンと謂いてあり、自然山水よりも濃いといふ親愛が強くなり、アメリカ西海岸にゐる日本人と支那人とは非常に仲がよい。これは外ん支那や滿洲において親愛することの出來ない事實で、お互に相尊敬し、相愛し、相親してゐるのであります。アメリカにをりますと我々民族の向ふべき方向は、東でもなくて、西だといふ感じを深くさせざるを得ないのであります。で私はかういふ考へから滿洲問題を見てゆきたいと思つてをります。滿洲は民族奔合ひの土地だと思つてゐるのであります。そこは日本人、支那人が最も多く寄り合ふべき運命を持つてゐる土地である。そこでさういふ土地にあつて生活する民族が、これを唯一的不社會にするか、獨創的不社會にするかは判りきつた歸結である」

◇

尤も「大亀」氏の居られた頃の晩香坡では、日本人の支那御出入りが、未だ疑へない時分であつたのでもありませうか。——何れにしても「大亀」氏が、病床にあつて、尚ほ且つ、此の地方に於ける日支親善の事實と稱するものを摘み、更にそれを滿蒙地方に應用しやうとなさる明敏さには、一驚恐れ入らざるを得ないものなのであります。

◇

前の方に申上げました通り「大亀」氏は、好んで、支那式を、其の儘に、此の地方で行はうとしたのでありましたが、今度は、其の逆をやつて居るものと見ております。——同氏が「曾て早く歸れ」と言つた事なども、同氏が、上記の如く「日本民族の向ふべき方向は、東でなく西だ」と感じて居たものとすれば、別段に不思議もない事となります。——併し、さういふ御事を藏いた場合、在留同胞はドッいふ事になるのでありませうか。——昨年、キューバの在留同胞は、皆々が、四代前、井に三代前の御事時代に歸服した如き、襲政では、總會で、滿場一致、——「日本とキューバの親善井に在留邦人發展の見地より、駐在官憲の更迭に關しては、在留民の意志を憚重考慮せらるゝと共に、從來の如き短期更迭の弊を打破せられん事を切望す」といふ決議文を通過して居るのであります。キューバの在留同胞は、皆々が、四代前、井に三代前の御事時代に歸服した如き、襲政に出會つて居ないのを、セメても幸福としなければならぬのであります。

東京特電

支那の要求を容れて聯盟特別總會

三月三日開催に決定

佐藤大使と顏惠慶が大論戰の後

（第一報）ジュネヴァ特電——十九日の公開聯盟理事會は午後五時四十五分開會、ボンクール議長は「支那代表の要請により總會召集につき審議する」と述べ支那代表顏惠慶は滿洲に於ける日本軍は官職を布告せずして戰鬪を行ひ暴虐を盡くしダムダム彈、毒瓦斯を使用した」とし第十九路軍を稱揚し「上海は今や日本軍の最後通牒により忍び能はざる狀態に陥らんとして居るが過般の對日要望に對する回答は攻擊と侵略の繼續である」と述べ次いで佐藤日本代表は爆彈の誤投に就き釋明したる後、顏惠慶の非難に完璧なきまで反擊を加へ「ダムダム彈の如き日本は日露戰爭に於てさへ使用せず若し事實なれば證據を提出すべし、毒瓦斯は絶對に使用せず」と說き起し第十九路軍の暴虐を說き「日本が今日斯る行動を爲すの止むなきに至つた原因を見よ」と聯盟の注意を促し、次いで滿蒙獨立問題に言及し日本の滿蒙、上海に對して絶對に領土的野心なきを確言し最後に日本の人口問題に就いて「大正十三年より日本は各國に門戶を閉ざされた」と述べる、次いで顏惠慶は佐藤代表の反擊に焦燥を感じ盛んな毒舌を浴びせ、更に佐藤代表起ち又支那を駁し次いで議長ボンクールは和平解決の爲めに最後通牒の期限延期を切望し、英國代表ロンドンデリー侯はボンクールの說に贊意を表し次いでイタリー、ドイツ、スペイン各代表の演說あり三時間廿分に亘り討議の結果三月三日特別總會を召集に決し九時五分散會した

支那顏色なし

佐藤大使に痛擊されて

（第二報）ジュネヴァ特電——十九日午後五時四十五分より開かれた公開理事會は理事會始まつて以來その例を見ざる激烈な論戰が日支の代表間に行はれ議場は忽ちまるやうな緊張に終始したが開會頭に支那代表顏惠慶は一般の豫期に反し規約第十六條を持ち出さず十五分間に亘り單に上海の最後通牒期限内に應急策を講ずべきを述べ次いで佐藤代表は代表部との打合せの通りに徹底的に支那を駁撃すべく控へ目にしてゐた從來の態度を俄に變じ正味一時間に亘り痛鋭く支那を抉きむろし日本の決意を披瀝した、各國理事や傍聽者は非常なショックを受け一言を發する者もなかつた、顏惠慶は興奮のあまり顏色蒼白となり口許を痙攣させながら佐藤代表に食つて掛る一方、各理事に向つて上海救濟を頻りに訴へた、兩代表の論戰の一段落を待ち議長ボンクールは理事會決議案を持ち出し英國代表ロンドンデリー侯を初め各理事が全部發言賛成を表明し日本の猛烈なる努力も甲斐なく大勢遂に決し理事會總會の三月三日開會を決議した、最後に議長は日本の最後通牒期限の猶豫の便宜方を希望せるに對して佐藤代表は「趣旨は諒とするもこれが實現と政府への取次ぎ方は受け難い」と斷然峻拒、斯くて三時間半分に亘る日本對理事會の正面衝突の幕は下ろされた時に午後九時五分、日本の支那に對する膺懲的な態度は諸國の不滿を買つたが當國側は何れも久し振りで溜飲を下げた形であつた

理事會決議案

日本は應諾せぬ豫定

（第三報）ジュネヴァ特電——理事會の細工した決議要旨次の如し

——（一）聯盟理事會は支那代表の要求を審議した結果、規約第十五條第九項により日支紛爭問題を聯盟總會に移すことに決定した（二）五總會議案列の爲め目下聯盟加入國殆んど全部の代表がジュネヴァに參集、其の特別總會を開催する時日に關して理事會は三月三日聯盟總會を召集するに決す（三）日支紛爭問題を審議の爲め規約第十五條第二項により事件に關する陳述書を一切の關係事實及び書類と共に事務總長に提出することに努力されんことを要求する

（附記）規約第十五條第二項といふのは「この目的の爲め、紛爭當事國は成るべく速に當該事件に關する陳述書を一切の關係事實及び書類と共に事務總長に提出すべく、聯盟理事會は直に其の公表を命ずることを得」といふのであるが日本では右の陳述書を出さぬ決心であると既報の通り

Toric Op
Opthalmic
Registered
118 Hastin
Vancouv

四（スチングス街一一八ッッドワード商店の向ム）
トリック眼鏡店

東ペンダー街一一一
電話ダグ三五二三二
安和堂 李鶴傳醫生
尙本店特効藥として 眼藥（光明尙水）一瓶壹弗
痒止藥として（遍身血）二弗 癬 藥として（癬水） 弗

加入 晩市ユニオン街一一〇
取次 電話シー三七三二 佐藤新一

御禮

謹啓、新春之候各位愈々御多祥の段慶賀の至りに奉存候扨小生昨年御地方出張の節此の世界的不況の際にも不拘二百十三名の多數の御方を當所の名簿に相迎へ候事は一つに弊所の執務に忠實なる事と、本社を御信用下されし候事は勿論と存じ候へ共偏へに各位の御理解ある御援助による結果と難有く奉深謝候 保險の必要は日と共に相加はる可く、何卒今後共、倍舊の御援助と御鞭撻の程を事務員一同と共に幾重にも御願ひ申上候

一九三二年一月十八日

加奈陀サン生命保險會社
代理店 中野保險
中野庄輔
事務員一同
晩市東カドバ街三〇〇番
電話ダグ五五九九

ハモンド
ミッシュネー
地方各位

預金はローヤルで

當行が加奈陀に於て最大最强の銀行である事が既に皆樣の御承知の事と存じます、ビーシー州内に於ても五十餘の支店があり支店のない地方の方々は手紙の便で取引して居られます

外國爲替賣買

世界の各大都市には支店或は代理店を設け全世界に亘つて活動して居ります殊に日本人諸君の爲めには日本の大銀行と取引關係を結び送金の迅速、確實に其他相場に就ては細心の注意を拂つて居ります

何卒ローヤル銀行を御利用下さい

メーン及ヘスティングス街角
電話シーモア四九〇六

The Royal Bank of Canada
East End Branch
Vancouver, B. C.

The Yokohama Specie Bank
822 3rd Ave., Seattle
Phone Elli. 3575 P.O. Box 1917

◉日本向定期爲替手形
◉郷里送金無手數料にて全國各地へ最も迅速且つ丁寧に御取扱ひ可申候
◉世界各大都市に支店または取引銀行有之外國爲替事務を簡便に御取扱ひ可致候

◉資本金壹億圓
◉積立金壹億壹千六百廿万圓

（郵便宛名）
The Sumitomo Bank of Seattle
802 3rd Ave., Seattle, Wash.

日本向送金手形、郷里送金は左記のローヤル銀行支店にて御取扱致しますから精々御利用下さい
晩香坡イーストエンド、ステヴストン、ニユウエストミンスター、マーポール、ラドナー、カムバランド、ヴイクトリア等

シアトル 住友銀行

日本向定期爲替手形
六ヶ月以上年四分七厘
定期預金 六ヶ月年四分 一ヶ年々四分
特別定期預金 年三分五厘
貯蓄預金 年四分四毛
月掛貯金

◇米金定期預金御希望の向は當行桑港支店へ左の條件にて御取扱ひ可申候
六ヶ月以上年四分
利息目下六ヶ月以上年四分
總て當店へ御拂込の日より利息を附す

横濱正金銀行 シアトル支店

AMERICAN MAIL LINE AND DOLLAR STEAMSHIP LINES

アメリカンメイル・ダラー汽船會社
セファーソン 二月二十日
クマチ 美府發 二月五日
クリプランド 三月十九日
△日本人乘客優遇
△安全△上船△快速—横濱着
△前七時、小家族室、マトレス、毛布及枕付、
△日本料理、風呂、發聲映畫、
△美味仕出、菓物店、日本人船行及荷物運搬無料。詳細は左記へ照會願ひます
△美府行船切符進呈、美府着タキシー
ダンレビー街一四三船客係 高橋保一
電話ダグ四七八六六九
不在中は大正堂、青木米吉、
取次払山商會、中山事務所、大原事務所、井手事務所
橋本重次郎、日加用達、水原事務所

日加貯蓄

◇貯蓄預金
◇當座預金
◇公債賣買
◇信託預金

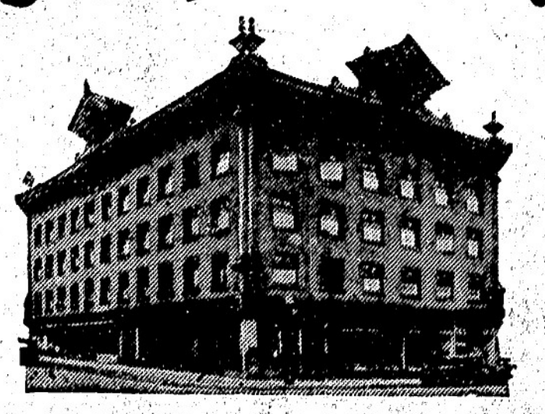

◇日本送金
何れの地方へも無手數料にて確實迅速に御取扱ひ申候

◇最近締切日
日枝丸 二月廿四日（水曜）
チンダリアス 二月廿七日（十曜）

日加同合貯蓄會社
晩香坡市ウエルエウバ街三九八
電話ダグラス四〇〇

JAPAN AND CANADA TRUST SAVINGS CO.
P. O. Drawer 130 398 Powell Street
Vancouver, B. C.

三月人形陳列 すつかり出來ました

本年は出來る丈け体裁のよい割安の品を仕入れました、其上カワセの下落より法外な安値で御用に應じる事が出來ますことを喜んで居ります、何卒品切れにならぬ中成べく早く御用命の程切に御願ひ致します

吾切り雛	極上 四五
花咲鈴	極上 九五
二人汐汲	極上 九五
同	上 七五
一人汐汲	上 七五
浦島乙姫	極上 七五
花持官女	極上 七五
三人官女	極上 九五
同	並 五〇
子供花咲	極上 九五
子供正直	同 九五
藤娘	極上 九五
花見娘	同上 九五
鶴亀	一 九五
紙大橘	三五
雪洞	二〇
高月	一五
三五膳	一 四五
紙屏風	一 五
菱臺	一 七五
三寸カブキ人形	一 〇〇
浮世人形	

バンクーバー市
電話シーモア貳九參參
古屋商店

青葉會句稿（二）

オカナガン・センターより

（五點、五句）　みぞり
春立つや室に芽出す野菜物　あやめ
春立つや辻に殘りし雪の竹　桐貝
春や上衣かけたる果樹の枝　竹嵐
春や松に柔らぐ風の音　珍太
春や店の飾りも新しき
（三點、十五句）　みぞり
春立つや目覺に伸びるゼラニユーム　あやめ
春に氣分も軽き外出哉　北斗
春立つや人なつかしき山の舍　春雨
春を測べる蔵の樓閣　峰月
春や唄に弾れ行く楽聲　朝東
春立つや遊も嬉々たる軒端　冬風坊
春や蛹の繭の味噌汁　竹嵐
春や自然の紙配野に出に　珍太

青葉會小會

席題「路の蜜」

——（珍太出題）——

（天）　晩酌に一ッで足るや路の酒　珍太
（地）　路の蜜春を愛でゝ鉄瓶火にかけ　同
（人）　京に住で故郷の春嬉路のたう　同
（五季ノ一）　春雨

春に入の心も楽さぬ
春の雨や酒酌む壮の車　朝湖
春立つや一人で踊るむ蔦蔵　孤舟
春の空や北へと鳥の軍　芳眠
春や小鳥の囀も晴れ〜と
春や嘴も疲れの出たがり
（選吟）　芳翠
春立つや門に立ちたる木偶使ひ

東風・

芳翠選

（七點）　春雨
東風や来負ふ島の切み足
（六點、三句）　みぞり
東風吹くや出居に廻る風車　珍太
東風日和續くや果樹の芽の動き　芳眠
多東風や帆かけて戻る漁師舟
（五點、二句）　峰月
温泉や複に波を打たす東風　孤舟
東風吹くや潮岸に白多鷗
（三點、五句）　あやめ
朝東風に袂の軽し女學生　喜栃
東風渡る世に白波はなかりけり　洞貝
岸を打つ波楽かや湖の東風　朝湖
朝東風に日浴びる鶏の機織機　冬風坊
雨脆き雲の流れや東風日和

初物や苦味あれども路のたう
（同　二）　朝湖
雪分けて潮笑へ馳走や路のたう
（同　三）　珍太
鶏の掛も出しけり路のたう
（同　四）　喜栃
辨へて踏み入る畑や路のたう
（同　五）　同
苦味ある内に薬や路のたう
（選吟）　芳翠
温泉戻りの傳の土産や路のたう

例會題　立春

芳翠選

（天）　雪は山越を出して春立ちぬ　洞貝
（地）　春や霞り勝る日の輝く　朝湖
（人）　春や暖かく寸陽の温み　あやめ

鳥類卵豆腐類　種々御注文に應じます　晩市ゴーア街二一六　電話ドグラス四六七三エル　宮崎豆腐店

ミションヘネー客自動車　晩香坡市間定期　晩市發　午前十時半　午後二時　ミション發　午前八時　午後一時半　五時　七時半　十一時　十分　五時半　週末特別乗車賃往復一弗九十五仙　Mission-Haney-Vancouver Stage　晩市ヤヤロル街四四四ウエストホテル内　電話シーモア九四〇一　ミション電話一三七

●魚肉類　●青物類　●カマボコ類　●和洋食料品　バウエル街二六二　茶木魚店　茶木太三郎　電話ドグラス五五四二

東カドバ街四三八　醫士　石原明之助　電話ハイ壹壹壹

東（ステングス街一九三　ドウソン建築内二〇三號室　ホステホバシック學派　公認）　宮崎醫院　宮崎政次郎　ドクトル　電話シーモア六一六八　醫院　ダグラス一七四七

バウエル街二一〇　下高原醫院内　影山齒科醫院　電話シーモア七六二六

東（ステングス街一九三　三宅齒科醫院　ドクトル　三宅榮壽　電話シーモア八六八六　住宅ハイ二二二五アール

東（ステングス街二四四　（政府酒販賣所より東二軒目）　葛原齒科口腔外科醫院　電話シーモア六一九〇

（キヤピタル活畫館前）　メデカルアートビルデング　六階六〇一—六〇四號　藤原齒科醫院　グランヴイル街八二五　電話醫院ツリニチイ六〇三〇　電話自宅ハイ二七二六エル

日本行汽船切符取次仕り候　晩市バウエル街四五三　郵函一二六四　電話ハイ四八九　雜貨食料品　エキスプレス　堀善商店

助産婦案内

晩市プリンセス街二一五　ユレカルーム三階卅一號室　助産婦　高橋喜志子　電話ハイ三四九九エル　不在中はハイ一八八二

バウエル街二〇三　助産婦　田邊よし子　電話ダグラス一六八

バウエル街三一六　ライオンルーム　助産婦　渡邊糸子　電話ダグ四六七二アール

営業項目
△加奈陀生命保險會社　△デール船船海上保險會社　日本人部代理
△日本行船切符販賣代理　△歸化證日本行、妻子同伴又は妻子呼寄手續並に對白人交渉事務代理
井手事務所　晩市バウエル街貳壹壹　電話ダグラス五七六　自宅フエヤモント一八六七エル

コールは小宮に限る　並に運送業　電話はシーハ六三七ホー　バウエル街九七番　コール販賣　タバコ果物　小宮商店

和洋雜貨食料品　漁船用具類一切　ポートエシントン郵函三一　岸本商店　P. O. Box 31　Port Essington, B. C.

大工道具一切
晩市バウエル街三六八　秋山金物店　電話ドグ二三七

▲諸病又は身體弱き人に効果偉大　千歳湯の藥湯をお勧め致します　中將湯ラヂウム、バスクリンを原料にして毎週交代に使用して居ります　バウエル街四二七　千歳湯

バウエル街四三九　九州屋旅館　江島順藏　電話ハイ三九八八エル

高等　南京料理　日本人諸君の御來店を歡迎仕候　晩香坡市バウエル街二五二　新北京　電話シー五七七四　同三五一七

和洋雜貨　絹地棉布各種　バウエル街三二九　電話ドグ一七四七　宮崎商店

電話シー四五三　晩香坡市バウエル街三八〇　昭和倶樂部　事務所用電話ドグラス五五二二

金物類は一切大勉強　にて御用命に應じます何卒お引立を願ひます　ビーシー金物店　晩香坡市バウエル街二三〇　電話ダグラス五五三六

CROWN LIFE
クラウン生命獨特の一人保險　夫婦和樂の基　家庭安全の礎
◇我社は多大の犧牲を拂ひ特に日本人の爲に二人保險を取扱ひつゝあります
◇一つの保險で夫婦、親子共に保險が附く最善の得策です
◇二人保險、廿ケ年掛僅かに五六十弗です（特にクラウンスペシャルの保險料）
◇今や各方面にて非常なる歡迎稱讃を博しつゝあります
火災自動車保險も取扱ひます
（バーリン・ブラウン・ウインクラー保險）
トンロト社本　市晩　一ー社支市晩　スヤチ建代理部總人本日
矢田源一郎　宅自ビーユウ六三九ー
田中文次郎　電話シーモア三三六

世評の高き　グッドイアータイヤ　其外自動車附屬品一切大勉強で御用命に應じます　邦人唯一のグッドイアータイヤ特約代理店　晩市アレキサンダー街ゴーア街角　日本オート　電話ダグラス二八九九

◉高等南京料理　コックは此の道の腕きゝで料理は貴樣のお口に合ふやう　美味に調理　値段は大々的勉强　晩香坡市バウエル街三八二　新南京樓　電話シーモア七八七五

室内清潔、各室湯水スチームヒーター附　高等旅館　ホテルウオールド　バウエル街三九六　電話シー三七八八　高橋

N.Y.K.　1404 - 4th Ave., Seattle, Wn.　日本郵船出帆廣告　日本郵船會社シアトル支店

（船名）　（入港）　（出帆）
日枝丸　二月廿五日　二月廿三日
○横濱丸　三月八日　三月七日
平安丸　三月廿四日　三月廿一日
氷川丸　四月七日　四月五日
○靜岡丸　四月十六日
運賃　日本行三等洋食七五弗和食横濱行六〇弗　ツーリストキヤビン横濱行一二五弗
○印美府寄港
代理店　晩市　美市　B. W. Greer & Son Ltd.　Great Northern Railway

切符取次店
晩市　中山義一事務所　商業組合　井手事務所　大正堂（北村商會）　水原代理事務所　左織事務所　持田平夫　西口石田脇田旅館商店　橋本直次郎商店
新西院　美市　プリンス　バート　ストラブストン（店内）

雜書　雜誌　バウエル街三五七　新番號　内田書籍店　電話シー六七一六　S. UCHIDA　347 Powell Street　Vancouver, B. C.

アレキサンダー街六六二　富士洗濯所　電話ハイ九九

漁業用具一切　▲ギヤソリンエンジン　▲テント、オーニング　VACラバブーツ　エドワード　リプセット　電話シー六〇三二　68 Water St.　Vancouver, B. C.

△三月人形特價大賣出し

御殿人形二人付	三、六五	浦乙龍宮　桐箱入	一、六五
同　同	三、一〇	蝶の舞　同	二、〇〇
親王　桐箱入	一、九五	櫻　橘　一組	一、三五
同	一、四五	同　同	一、五〇
官女　同	一、八五	ボンボリ　同	一、四〇
同　同	一、六五	同	一、五〇
隨臣　同	一、二五	屏風（上）八吋一對	一、六〇
仕丁　同	一、六五	〃　同　九吋一對	一、七五
五人囃　同	二、四五	三寶　一個	一、四〇
同　紙箱入	一、五〇	菱盞　六吋　一對	一、五〇
高砂　桐箱入	一、三五	同　五吋	一、四〇
香切雀　同	一、四五	高月　三吋　一對	一、四五
花車引　同	一、七五	同　三吋五分同	一、五五
二人汐汲　同	一、七五	足膳椀付　小一組	一、二五
二人小町仕丁同	一、八五	同　大一組	一、四五

晩市バウエル街三六九　前川商店　電話ダグラス九八一

男女着類一切　澁谷商店　バウエル街三七四—三七八　電話ダグ五五二五

營業課目
◇米、味噌、醤油、乾物
◇罐詰並にグロサリー類
◇鮮魚、肉類、青物
◇菓子及ビスケット
◇ケツチン用具一切
◇和洋食料品各種
晩市バウエル街四七五　薄利多賣　御客本位　ユニオン魚店　電話ハイランド三三六—五四九

婦人家庭

舞姫テレジイナ 銀ブラの收獲

スペインへお土産に

カラコロといふ下駄一足

一月二十三日入京したスペインの舞姫テレジイナ女史は二十六日旅の疲れでぐつすり正午近く迄寝込んで居たが軽いランチョンを採るとヤクリストのカルロス・セントヤ氏同伴厚ぼつたい毛皮外套にくるまつてふらりと午後銀ブラに出かけた

繁華の上をカラコロと行く若い女性の下駄の音にさすがに和助的に感ぜず舞姫は「グタの音はその儘タップの舞踊化させる方やわりませんか。カラコロ～と――」と赤く熱情的な美しい唇を頃りに動かしてはのかな感動の動に駆られて居るやうだ

◇

「あのグタが欲しい、故國への土産にはこれが一番です」とたうたう舞姫は町裏へ飛び込んで燕附きの日和下駄を一足「この型の感覚はなんと感覚的ではないでせうか――」と何度もすべ～とな で通して離さない、テレジイナのぐつどもれ上つた顔――そこには資本妖美さへ漂つて来る、可笑いやうだが銀ブラで舞姫の魂を力強く掴まへたものはグタ！下駄であつた

◇

テレジイナは、スペインの北部ビレネエに近き、カタロニアの首都バルセロナに生れた。最初俳優としての教育を受け、後、舞踊に転じたが、これはセルヴアンテスがドンキホーテ」にいふ「スペインの女性は踊るために生まれて来た」以上、何等支障となるものではなかつた

◇

パリに出たのが一九二五年、その後、ゴヤ百年祭に當つて、一九二八年「ロヤル・アアティスティック・サークル」の招請によつてバルセロナへ踊り、そこに獨演會を開いたが、これが彼女の最初の発表で、その後一九三〇年二月ヂアトル・デ・シャンゼリゼにおける則的な成功をきつかけに、或は「オペラ・コミック」のブルミエ・ダンスウル、ジャン・マルチネスと共にバレエを以て全パリに呼びかけ、或はブヨツセルにおいてベルギー皇帝の前に踊り、會毎に名聲の度を高くして行つて、一九三一年一月には、アメリカへ渡つた

◇

そのニューヨーク・デビユツはアルヘンティーナのアメリカにおける歴史的名聲と、テレジイナがアルヘンティーナの足跡を追はんとした模倣的追随から、――これはむしろ反感を呼んだ――強制に値する成功を成ち得なかつたが、そんなテレジイナ得意の舞踊が多い中でも黒と金の衣裳と、白いバレエ・シューズ、裏のあるスカートで踊る「一八三〇年のボレロ」濃淡三色染めの紫の衣裳で踊る「バヴアン」狭いスペースの中で、真直な姿勢で、つゝましやかに躍る「タンゴ」カタロニア特有の踊りである「サルダナ」等が廣い評判を呼

の「極度の若さ」と、蔗の葉のやうな「しなやかさ」と、牝鹿の「激烈さ」とは、ニューヨークの観衆を酔はしめた大きな魅力だつた

◇

るのだ、そして全身を用ふる踊はも高位の舞踊とされる以上、スペイン舞踊は最も發達した段階にあるものとしなければならないが、それがカスタネットといふ、樂器としては最も原始的な音響發生器を今なほ用ひてゐる――大抵の人種は文化の獲得と共にかうした原始樂器を舞踊から捨てる――事實は、人々に興味ある疑問を投げかけるであらうが、これはスペニアードが音樂に對しても国民的な愛着に、その説明をまたねばならないのである

◇

彼等は、單なる騒音と、音樂との其中から來るといはれる、高い調律的な音響層に、法外な魅力を感じるのだ。これは、日本でいふ『ガラガラ』が、スペニアードの愛玩品であり、彼等が音樂會で聲高に話合ふ歐洲唯一の聽衆であり、踊を掛聲と、手と足の騒音で取巻かねば止まぬ國民であることによつて、容易に理解しうる事である

◇

スペイン舞踊が永い傳統をその根幹にもつ以上、その人種性が舞踊に強力に現はれてくることは、當然のことであるが、これは更にスペイン舞踊の――主として女性――の『直立性』に、その現象を求めうるのである。スペイン舞踊は他の國々の舞踊と較べて、比較的多く上體の――少し反らし加減の――直立的姿勢を以て踊られる。背中が非常にしつかりしてゐるのだ。そしてこの體形から特殊の歩き方が生まれて来てゐるが、これは頭に重いものを載せる女性のゐる國では、何處でも見出す體形で、大きな櫛やマンテイラを載せるスペイン女性風俗が生んだ特徴的な結果に他ならない

◇

またスペイン舞踊の特性と呼ばれるその『情熱』はハヴロック・エリス博士が『動物的な特質』と呼ぶ彼等の神經力と、スペインの社會學者サリラスが『馴らされた野蠻人』といつたその國民的氣質の然らしめるもので、此處にまた僕達は、スペイン舞踊における人種性の強力な影響を見ることが出來るのである

スペイン舞踊の古代性と特徴

樂器にカスタチットを用ゐて直立の姿勢で踊る

スペインは、闘牛と、女と、舞踊によつて、代表される。中でも、舞踊は、多くの人々のスペインへの關心を、主体的に代表する。事實、スペインにおいて、舞踊はそのスペイン人のユニークな氣質を現はすものはなく、またそれほど深く彼等の生活に喰ひ入つてゐるものはないのだ。街でも、廣場でも山の中でもあらゆる地點、あらゆる場所で、舞踊が踊られる。それは、教會の中でさへ……

◇

舞踊が教會に侵入することは、スペインの古くからの習慣であつた。一三三一年の昔においてさへ、僕達は時のレリダの僧正が教會や墓地で行はれる踊をこぼした文獻を、發見するのである。十七世紀に至るまで、教會における舞踊は普通一般に行はれた。そして今日なほ、セヴイラの大伽藍においては、セイセスの踊が三百年前の衣裳と、象牙のカスタネットで、踊られる

◇

スペインの舞踊は、現代歐洲の舞踊の中、最も地理的な特質をもつものであるが、同時にそれはまた、舞踊學的に、最も古代性に富んでゐる。古代ローマ人は常に舞妓を求めるためにスペインへ行つた。中でもカデス――今のカディスがその代表的な供給地であつた。そしてこのカディス舞妓の評判は比較的近代まで持續され、十八世紀の末葉においても、旅行家ベイロンやバレッテイは、カディスにおける舞踊の盛況さを『僧悟でさへが舞踊を奨勵した』と特記してゐるのである。この永い傳統に潤色された崇かしい古代性は、今日スペイン舞踊が世界に對しても、廣い大きな魅力を形成する一つの要因となつてゐるのである

◇

スペイン舞踊は、全身を踊らせる。頭も手も腕も胴も足も、身體のあらゆる部分が動員される。一般歐洲の舞踊が足を主とし、東洋の踊が手と腕を主とし、アフリカ、西方アジアの踊が胴を主動部分とするに對して、これは全身を踊らせ

舞姫テレジイナ

スペインが生んだ世界的舞姫若き美しいテレジイナ嬢はピアニスト伴一月二十三日午前九時東京驛着で入京――驛頭には松竹女優その他に迎へられながら直に帝國ホテルに落ちついたが二十六日から東京劇場に於て公演することゝなつた――写真は女優迎に迎へられ華々しく入京のテレジイナ嬢

家庭經濟と臺所の合理化のため

此の最新式洗濯ミシンの使用を御すゝめ致します

最新式洗濯機

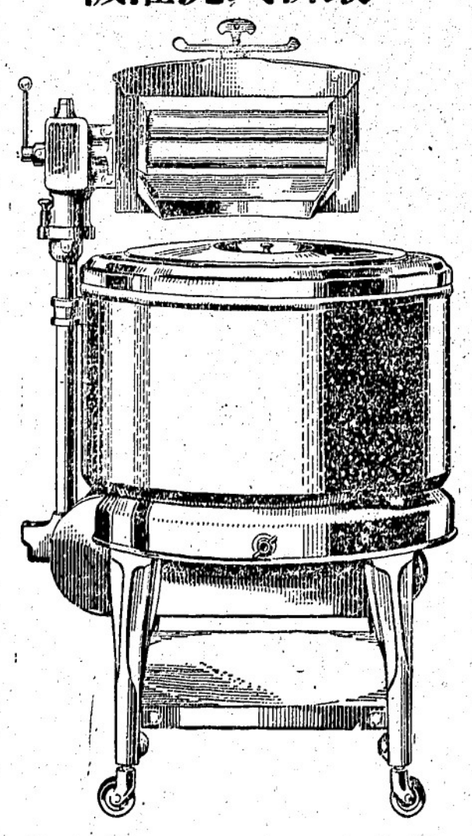

Easy Washing Machine
（百十四弗五十仙以上）

きつとあなたの御健康と時間と勞力と金の節約とが完全に保證されます

一家五人として二日毎に御洗濯をなさるとしても電氣代は一ヶ月僅か廿仙しか要しません

洗濯は洗濯ミシンにお任せ下さい、自分自身が外の用事をなされてゐる間に洗濯がチヤンと出來上ります

洗濯に半日一日を過ごす人も此のミシンを御使用になれば僅か半時間で見事に出來上ります

おなじみの

志賀湊川商會では御客様の御便宜のため容易な月拂で大々的に賣出し中です

洗濯代に五弗十弗も御支拂になる御家庭も洗濯に終日を費すお宅も此のミシンを御使用下されば勞力と金と時間の節約が完全に保證されます

御電話下されば實地に洗濯して御目にかけます

日本人間唯一の洗濯機電氣氷箱一手販賣
ラヂオ專門店一他

合資會社 志賀、湊川商會

電話ハイランド一一八九 晩市パウエル街五六八

僅か十日で日本へ行かれる

CANADIAN PACIFIC STEAMSHIPS LIMIT

快速 横濱へ十日間で 神戸へ十一日間で 長崎へ十二日間で

安全 何れも太平洋上の巨船ですから船の上を走る樣なことは本社船へ乘つて初めて知る事實です

少し位の時化（シケ）ではビク共致しません 婦人小供の旅行に特に安全です

出帆表

二月廿七日	エシア
三月十二日	カナダ
三月廿六日	ルシア
四月九日	ジャパン

三等の待遇は特に注意して居ります

船室は各船共最上の場所を選び清潔ですし寝臺はスプリング附マットレスです

便利 日本食の用意があります 各船共日本人が乘組んでをります

今回特に日本人コック二名を乘船致させました 日本人のお客樣には純日本食を差上ます

少市より同賃金で運搬切符差上ます

巨船

ジャパン	排水噸三九〇〇〇	總噸數二六〇〇〇
カナダ	排水噸三三〇〇〇	總噸數二二五〇〇
エシア	同 二五二〇〇	同 一六八〇〇
ロシヤ	同 二五二〇〇	同 一六八〇〇

詳細は下記へ照會願ひます

加奈陀太平洋汽船會社

J. J. FORSTER
Steamship General Passenger Agent
Vancouver, B. C.

SETO MORE
Pacific Passenger Agent
CANADIAN PACIFIC (Ocean Traffic

最新美容術教授

實地理論共に責任を持つて公認の受驗準備をいたします

晩香坡市パウエル街三九六 ホテル・ソオルド二階一〇五號室

メーフエアー美容院

ビーシー州公認美容師組合員 米村幾子

電話ダグラス四六二五エッキス

胃腸病の治療に ストマック錠 一百錠入 一、五〇

胃腸病にてお困りの方は高貴藥配劑の「ストマック錠」をお飲み下さい治療と健康の二重作用を營む名藥であります 一日早ければ一日治病を早むる事が出來ます

晩市パウエル街三三一

ストマック錠發賣元 新見商會

電話ダグラス 總發賣元

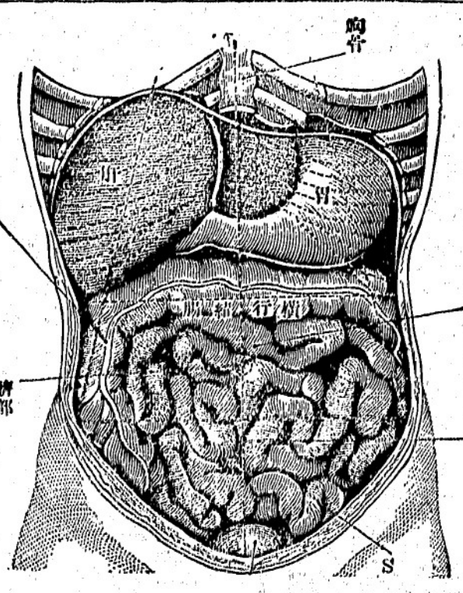

◇笑話小話◇

客（二度ばかり刺り込まれて）おい君、水を一杯呉れ！。

床屋「お口に髪毛でも這入りましたか。」

客「イヤ、俺の首が洩るか洩らないかためしてみて呉んな。」

時の人

（上）オタワ政府総大臣を辞したロバートソン（中）米國大蔵省新長官ルス（下）同新次官バジンタイン

東京特電

聯盟の對日通牒に強硬なる回答

日本を誣ゆるも甚しと反駁

越權行爲を突ッ込む

（第一報）聯盟十二理事國の對日要請に對する當國政府の反駁回答は廿日中に發送されるが政府は是れと共に我が立場を廿日中に明らかにする事を要するに決定したが日本の政府は右十二理事國の要請を以て正式の法律的手段を講ずるものと看做すものであつて十二理事國が非公式會合に於て決議したものを悉も理事會の意思として措置を執つた點に對し飽まで其の非を摘發せんとするものである、上つて當國政府の回答は十二理事國が規約違反の行爲に出でた事を遂に反駁し十二理事國の輕率なる措置を深く遺憾とする旨を述べんとするものである

（第二報）芳澤外相は昨日政府首脳と協議の結果十六日付十二聯盟理事國の對日通牒は滿洲及び上海に對する現狀による報告なりとし當國政府の對日要請に決した、對日要請は本夕刻發表されるが左の諸點を強調してある（一）日本の支那に對し領土的野心を有せざる旨を明らかにしてある（二）從つて我行動は不戦條約や九國條約や聯盟規約に抵觸せず、十二理事國の見解を示せる通牒である（三）上海に於る我派遣は居留民の現地保護の必要からで戦意あるなし、平和解決を好望してゐる旨の相互應諾である（四）日本は聯盟の平和事業を重んじて欣然參加した事實に徴するも今次通牒の日本の行動に依り平和事業に支障を與へたかの如く云ふのは當國政府を誤ふるものである

（第三報）芳澤外相は別項の如く對日通牒に反駁回答を發すと同時にボンクール駐仏大使に左の訓電を發送した――「議長の十六日付藤大使に託された通牒は十二理事國協議したもので理事會の意思でないのを誤解を通じて理事會の公式通牒なるかの如く提示されたのは遺憾千萬と云ふべく當國政府は諒解に苦しむ、當國政府は聯盟に同會の必要を認めないが當國の行動を誤解し通告して居るから別紙の如く反駁する」

（第四報）十二國理事會への當國政府の反駁要旨は芳澤外相が多忙を爲め遅し廿二日發表の豫定、聯盟で我が最後通牒に應いて居るとの報道に就き外務當局では曰く――「最後通牒は申先官遠が第十九條に發したもので國際公法上のものでなく聯盟で狼狽するのは滑稽だ」と

滿蒙の新國家

國名は滿蒙聯邦共和國

奉天特電――昨日開催された東北行政委員會で東北憲、國旗、行政機關の制、新國家の國名は「滿蒙聯邦共和國」とし新國家の建國式は三月一日に略決定し行政長官に張作相、外務、人事、財政、内務、軍事の三部が發表される

宣統皇帝に就て語る

學習院に留學中の弟君

滿洲の新元首に推戴される溥儀宣統皇帝（三）の弟溥傑（二）氏は學習院在學中で東京市外杉並町の下宿で語る「兄は勉強と運動が好きで支那と日本の歴史の研究をして居る、鴨緑江に北平を追ひ出された時、兄は十九歳でしが、兄も私も當然の結果と思ひました」と政治感は語らなかつた

糸價安定の補償生糸

大部分は粗悪

輸出不適當品と判明

又も民政黨内閣の重大責任曝露

（東京通信）昭和五年三月より前内閣の推定に依れば全体の五割に當る生糸が補償生糸中に含まれてゐるとの報告に依れば粗悪生糸の量は約三萬俵に達してゐる、しかして粗悪生糸が補償生糸全体の内に幾何を包含するかは全部を檢査した結果に俟たなければならぬが檢査所專門家

（左）ソール大尉（右）モリソン——両人はアイルランド、ニウファウンドランド間大洋横斷飛行を計畫中である

東京特電

上海の植田師團 遂に進擊開始

富山井五聯隊と金澤七聯隊が 先づ江灣鎮を占領

（第一報）（東京特電）——陸軍は昨日午後陸軍に歸り主任等と會見の後左の聲明をした——「政府は上海當局（日本の要求を拒絶せよと命令し同時に日本軍に棒刀抵抗せよと命令した」

（第二報）上海特電——植田第九師團長は午前八時半左の聲明を外に發した——「本日は十八日午後九時十九路軍長蔡廷楷に事態を捨ずべく最少限度の要求をしたが十九日夜十九路軍長は一切の回答は國民政府から當國公使に發する旨を通知したるも何等回答にも接せず、今や事態を平和的解決せんとの我等心も水泡に歸し遂に武力に訴へるの已むなくなつた」

（第三報）同上——九日夜八時半機關銃數挺を有してゐる敵の一個中隊は新公園の北方に度々夜襲して來たが我軍は應戰して撃退した

（第四報）同上——我軍は昨夜九時半反撃を開始し十時日本料理に陣取る三國の北方に火炎起り日支衝突の口火は切られたもゝ如し

（第五報）同上——植田師團長は今朝七時（曉暗被の昨日午後三時）各部隊に前進命令を發した

（第六報）同上——二十日我が野砲隊は有線連絡の前線旅團（金澤第七旅團）掩護の爲め午前八時半砲撃を開始す

（第七報）同上——江灣方面の敵は今朝八時半前線旅團の陣裏たる德野隊（富山第五聯隊）、木藤隊（金澤第七聯隊）に砲撃を始め各部隊の猛撃を開始して攻撃を開始した

（第八報）同上——前線旅團は正午江灣鎮に入城した

（第九報）同上——航空隊加賀の爆撃機は得志大學北百メートルの敵陣地に爆弾を投下して大損害を與へた

（第十報）同上——共和路、西寶路方面の敵に對する我砲撃の威力猛烈で潰滅するさま物凄い

（第十一報）同上——十一時十五分四明公所の敵は我砲撃に堪へかねて遂に潰滅、附近四ヶ所に火炎起り黑煙濛々と立つてゐる

（附記）本日の戰線北は吳淞から南は閘北まで十六哩に亘り中にも中央地點の「江灣爭奪戰」が物凄かつたらしい、日本軍は古倒して無遠慮に三回目に渡く物にしたのは文學通信で報道されて居る、砲兵の外に飛行隊は勿論、戰車隊が大に活動して居るらしく支那側では地雷火で戰車四臺吹ッ飛ばし高射砲で飛行機二臺撃墜したと例の宣傳をやつて居るらしい、本日十六哩の全戰線中前進したのは江灣附近だけで前進五哩と傳へられて居る

◇

（東京特電、第一報）三箇の政戰書と午前十一時四谷小學校で投票を終へた本日一斉に投票が行はれた、投票情況は警保局で調査中であるが內務省保局の十九日夜に於ける當選豫想は政友會二百四十七、民政黨二百、安達派七、革新倶樂部一、中立四、無產黨七と報じてゐるが或は民政黨は二百を割つて百九十名內外となり與黨は二百五十六名程度の絶對多數となるかも知れないと豫想してゐる

◇

（同上、第二報）司法省檢事局發表に依り二月十九日現在の選擧違反情況は次の如くである——受理總人員百卅二名、其うち起訴九十九、不起訴三十三、起訴者政派別內譯は政友會四、民政黨七十、無產黨一、中立仲廿五

◇

（同上、第三報）總選擧を翌日に控へて昨日午後犬養首相は『今度の選擧はいつもほど猛烈でないと云ふが政府側はドノ位當選するかね、二百五十だと安心だがね、熊本縣は嘘いでゐるが、あの土地はいつも政爭の激烈な所だ、現在選擧費が要るのは選擧法が金がくぐりで簡略の取れる事が見込違いて始末が悪い、無產黨の候補も現在のやうに學校山が一寸勞働界に入つたゞけでは眞の發展は望まれないだらう』

◇

（同上、第四報）町田委員長は昨日午後左の通り聲明『今選政治の妙諦は公正なる國民の審判が政治の現象を支配すべきで、吳（金力と權力とに左右されるのは遺憾で特に今回は我黨に對し言論壓迫、官憲文書の押收など、政府の壓迫は極に達した、我黨は惡戰苦鬪、中央委員長を失つたが政府與黨に對し豫期の成果を收むと信ず』

◇

（同上、第五報）愈本日投票日となり午前七時頃を例き通勤前のサジリーマンがドッと入る、中橋內相は病後の爲め山本農相、三土逓相、床次鐵相は旅行の爲め乘機、犬養首相は息子の犬養健氏と共に午前七時半頃投票を了した、內相は病後の爲め山本農相、三土逓相、床次鐵相は旅行の爲め乘機、犬養首相は息子の犬養健氏と共に午前七時半頃投票を了した

日本の總選擧 本日愈々投票

結局は政友會の勝か 干渉がヒドいと民政黨コボす

◇

（同上、第一報）三箇の政戰書と午前十一時四谷小學校で投票を終へた本日一斉に投票が行はれた、投票情況は警保局で調査中であるが內務省保局の十九日夜に於ける當選豫想は政友會二百四十七、民政黨二百、安達派七、革新倶樂部一、中立四、無產黨七と報じてゐるが或は民政黨は二百を割つて百九十名內外となり與黨は二百五十六名程度の絶對多數となるかも知れないと豫想してゐる

◇

（同上、第二報）司法省檢事局發表に依り二月十九日現在の選擧違反情況は次の如くである——受理總人員百卅二名、其うち起訴九十九、不起訴三十三、起訴者政派別內譯は政友會四、民政黨七十、無產黨一、中立仲廿五

◇

（同上、第三報）總選擧を翌日に控へて昨日午後犬養首相は『今度の選擧はいつもほど猛烈でないと云ふが政府側はドノ位當選するかね、二百五十だと安心だがね、熊本縣は嘘いでゐるが、あの土地はいつも政爭の激烈な所だ、現在選擧費が要るのは選擧法が金がくぐりで簡略の取れる事が見込違いて始末が悪い、無產黨の候補も現在のやうに學校山が一寸勞働界に入つたゞけでは眞の發展は望まれないだらう』

◇

（同上、第四報）町田委員長は昨日午後左の通り聲明『今選政治の妙諦は公正なる國民の審判が政治の現象を支配すべきで、吳（金力と權力とに左右されるのは遺憾で特に今回は我黨に對し言論壓迫、官憲文書の押收など、政府の壓迫は極に達した、我黨は惡戰苦鬪、中央委員長を失つたが政府與黨に對し豫期の成果を收むと信ず』

◇

（同上、第五報）愈本日投票日となり午前七時頃を例き通勤前のサジリーマンがドッと入る、中橋內相は病後の爲め山本農相、三土逓相、床次鐵相は旅行の爲め乘機、犬養首相は息子の犬養健氏と共に午前七時半頃投票を了した、內相は病後の爲め山本農相、三土逓相、床次鐵相は旅行の爲め乘機、犬養首相は息子の犬養健氏と共に午前七時半頃投票を了した

日本遠征 ラグビー軍

エシア號で 明後日歸着

日本（遠征）し五勝二敗の好成績を擧げた全加奈陀ラグビー軍一行は明後日當港着のエシア號で歸着する、當港着は午後四時から五時の間であるが去る八日上海を出帆した同船には多數の外人避難者を乘せてゐるものと豫期されたが避難者は一人もなく船客は一等廿四、二等廿六、三等八十四名の少數である

失業者の 飢餓大行進

集合地を變更

來週月曜日當市で行はれる失業者飢餓大行進の集合地はバウエル・グラウンドとなつてゐたが雨で地面が悪い爲めキャンビー・グラウンドに場所を變更し、市當局も同所の屋外集會を認可しテーラー市長は行列に必要な旗を幾つでも貸してやるとある、市會は彼等に同情的好意を示してゐる

上海に於る日本軍 死傷者は四百

それが今日迄の總數 支那電報では毎日千名宛殺さる

上海の日本海軍陸戰隊も支那側の宣傳電報にかゝつては散々な目に遭ひ審判で負けをとつた、何れ三十八歳ではデンプシーも以前の勢が出なかつたのである

◇

◉無料種痘——日會主催、下高原、內田兩ドクターの厚意に依つて左記の通り行ふ

△二月廿二日午前十時より十一時迄、加奈陀日本人會事務所△同日午後八時より九時迄、フェヤビウ佛教會△同日午後八時より九時迄、第二街佛教會

◉鮭進呈——當州アラート・ベーにて漁業に從事中の小川幸之進氏は救世軍日本人部の活動援助の意味で今般手製上等鮭七百餘斤を寄贈した、救世軍では貧困な家庭及失業中の自炊者へ進上したい故至急申込まれる樣希望してゐる

◉本派佛教青年會——明日午後一時より加奈陀佛教會館に於て日校部主催で『苟くも猛獸を斯く美事に射止める程に冷靜な人間の働くべき仕事は國家の外にない』とエライおはめの言葉を頂戴し早速メキシコ大使館附書記官に榮轉を命ぜられたるに始まつてゐるそうだ

◇

グルー夫人は元のアリス・ベルリ嬢で一八五二年黑船に乘つて鎖國日本の門戸を開放せしめたペルリ提督の曾孫に當る人であるといふから、日本との因緣も益深いわけ

◇

グルー氏は日本及び日本人に深い理解を持ち特に東洋に於ける日本の位置に就いては常に親日的な正論を吐いてゐる人であるといふ

駐日の米國新大使 グルーは銃獵の名人

夫人はナンと日本開國の恩人 ペルリ提督の曾孫

（ワシントン通信）エジプトのカイロ領事館書記生をふり出しに今回駐日アメリカ大使に出世した現トルコ駐劄大使グルー氏は、愈大統領から正式任命を受けて上院外交委員會に協贊を求められ恐らく今週中には議會で確認、直に現地から赴任して昨今は上海事件で轉手古舞ひを演じて居るフォーブス大使の後を繼承することになつてゐる

◇

政治運動表彰の意味で大使級は常に所謂素人から任命されるアメリカで純國務省畑の大使任命は至つて珍らしいことである、それだけに新大使の手腕が深く期待されてゐる、グルー氏が斯く出世したのには面白いエピソードがある

◇

それは猛獸狩りで天下を驚かした故ルーズベルト大統領在任の頃、ハーバード大學卒業のはやはやであつた青年グルーはとてもない銃獵の名人で一日虎狩りに左と右と眼の中間、即ち眉間を美事に打つたといふ話を聞いて『苟くも猛獸を斯く美事に射止める程に冷靜な人間の働くべき仕事は國家の外にない』とエライおはめの言葉を頂戴し早速メキシコ大使館附書記官に榮轉を命ぜられたるに始まつてゐるそうだ

◇

グルー夫人は元のアリス・ベルリ嬢で一八五二年黑船に乘つて鎖國日本の門戸を開放せしめたペルリ提督の曾孫に當る人であるといふから、日本との因緣も益深いわけ

◇

グルー氏は日本及び日本人に深い理解を持ち特に東洋に於ける日本の位置に就いては常に親日的な正論を吐いてゐる人であるといふ

上海に於る日本軍 死傷者は四百

それが今日迄の總數 支那電報では毎日千名宛殺さる

上海の日本海軍陸戰隊も支那側の宣傳電報にかゝつては散々な目に遭ひ審判で負けをとつた、何れ三十八歳ではデンプシーも以前の勢が出なかつたのである

◇

◉無料種痘——日會主催、下高原、內田兩ドクターの厚意に依つて左記の通り行ふ

△二月廿二日午前十時より十一時迄、加奈陀日本人會事務所△同日午後八時より九時迄、フェヤビウ佛教會△同日午後八時より九時迄、第二街佛教會

◉鮭進呈——當州アラート・ベーにて漁業に從事中の小川幸之進氏は救世軍日本人部の活動援助の意味で今般手製上等鮭七百餘斤を寄贈した、救世軍では貧困な家庭及失業中の自炊者へ進上したい故至急申込まれる樣希望してゐる

◉本派佛教青年會——明日午後一時より加奈陀佛教會館に於て日校部主催で

（死者）

將校		五名
准士官		一
下士官		一三
兵		六八
合計		八七

（重傷）

將校		七
准士官		五
下士官		二四
兵		二五
合計		一五一

（輕傷）

將校		七
准士官		九
下士官		二〇
兵		一四二
合計		一七八

即ち死傷總計は四百十六名に過ぎないのである

◇

飛行機の方も毎日一臺乃至七臺宛支那軍にヤラれた事になつてゐる

◉緊急廣告

在留民の死傷の方は又第一に死者七名、其うち

便衣隊に殺された者　四

正規軍による者　三

重傷者は十八名、うち

便衣隊によつて　四

正規軍によつて　七

群衆によつて

といふ事で外に行方不明者四名を出してゐる

◇

物質的損害は租界內西本願寺が正規軍の砲彈により本堂を破壞され租界外閘北の神社が正規軍の爲め掠奪の上放火され、大和酒造會社外工場、商店八軒が正規軍の砲彈又は暴徒により掠奪放火されてゐる

◇

尙ほ上海在留日本人總數二萬五千六百五十人のうち日本へ引揚げた者は去る十四日までに八千五百名であると

マニトバ州立の銀行

取附け騷ぎ

（ウィニペッグ十九日）マニトバ州政府貯蓄銀行は今朝來數百名の預金者がドッと押寄せて取附けに會ひ、遂に同銀行は閉店し幾つた預金、資產其他は悉く當市の公認銀行の方へ移管してしまつた、預金は千二百萬弗ばかりあつたのが大部分は今朝引出された、取附けの原因は同銀行が潰れるといふ噂があつた爲めらしいが同銀行は確な政府の證券其他に投資してゐるので決して危い事はなく、もしもの時には領政府が支辨することになつてゐたものであると

商店の 閉店時間法

愈々改正か

商店の閉店時間法が改正され或は水曜日半休制が無くなるのではないかと見られてゐるが檢事總長は愈近く州議會に州商店取締法修正案を提出することになつた、最近入釜しく論せられてゐるギャソリン・ステーションの夜間閉店は修正案では贊成せず除外してゐるそうだから新法では影響を受けぬ筈だし同じく藥店も例外としてゐる、其他州取締に屬してゐる煙草店、キャンデー店、グロサリー等の取締や閉店時間がドウ變化するか議會に提出された上でないとハッキリしない

拳闘大選手 デンプシー

シカゴで敗戰

（シカゴ十九日）返り咲きの噂があつた拳闘選手デンプシーは昨夜名もなきレビンスキーといふ選手と四ラウンドの試合をやり散々な目に遭ひ審判で負けをとつた、何しろ三十八歳ではデンプシーも以前の勢が出なかつたのである

◇

◉無料種痘——日會主催、下高原、內田兩ドクターの厚意に依つて左記の通り行ふ

△二月廿二日午前十時より十一時迄、加奈陀日本人會事務所△同日午後八時より九時迄、フェヤビウ佛教會△同日午後八時より九時迄、第二街佛教會

◉本派佛教青年會——明日午後一時より加奈陀佛教會館に於て日校部主催で

日曜の教會

▲第三街聖公會△日校十時半▲アナシス聖書研究會△午後一時半、マーボール二時半△夕の禮拜七時半▲說教「有賀千代吉氏▲本派宗教の眞髓」△日校午前十時西第二街、佛教會△日校午前十時半ウェストプス、カドバ新西院、十時半ヒップス、ヤーボール△定例說教午後一時「宗教の曙光」多田師▲合同教會△朝禮拜十一時ツエヤビッ說教「靈きゞ財寶」清水牧師△夕禮拜七時半バクエル「教會は何をしてゐるか」清水牧師△日校後二時、成人聖書研究二時、タキシス組及ージーアイティ組三時▲救世軍△日校午前九時四十五分指導モーリス夫人△聖別會午後二時半「梶を負ふは誇し」山田大尉△野戰午後七時△救靈會七時半說教「ヒギンス人將の教訓」山田大尉▲カドバ聖公會△聖餐式午前八時半△英語禮拜と說教十時グール長老△ヒップス日校十一時△婦人信徒按手組十一時△夕禮說教午後七時半「十字架は人生の鍵」小笠牧師

◉緊急廣告

特別證明の件

不正出生證の件

移民法違反者の件

以上の件に關する御相談は應ず

電話フェアプス日校二八六二ワイ

西第八街七四五

永尾唯一

辯護士

エー・エチ・ヤング

（日本語を話します）

東ヘスティングス街一九三

事務所メーンとヘスティングス角

ドッソン建物四〇一—四〇二

電話シーモア一六二七

特許權

に關し無料勸告及保護助力を與ふ

ローヂャス館九三六ロイノックス

夫人大港事房吉

義永々病氣朋保中

七時三十分死去

生前知人に告ぐ

追而來る二十二日

午後二時に於て執行可仕候

二月十九日

長男　養子　妻

親戚代表

孫

友人

道津　竹次郎

清水　喜

花野　太郎

田中　常楠

古川　定之

宮崎　松

濱口　藤

狩谷　直

田中　久次郎

宮脇　太郎

小辻　外

日本　和田

山本　政吉

梶原　松

新田　虎

兵藏　常楠

助藏　一

平松　芳

藤原　子

加藤　松

佐藤　五郎

西村　元

水谷　吉

徳松　子

日中　一

宮脇　倒

早川　斗

クマ　エ

YORKSHIRE SAVINGS AND LOAN ASSOCIATION
YORKSHIRE BUILDING
525 Seymour Street. Vancouver, B. C.

六分保證す

貯蓄に對し複式にて半期毎

法規に從つていつでも引出し得

ビーシー州貯蓄及貸金法により組織さる

凡ての金はビーシー州內

の改善された不動產に

對する第一擔保にのみ

投資

總支配

ヨークシャー、アンド・バンクイックセキュリテーズ・リミテッド

創立四十餘年

資產二百餘万弗

販賣支配人

ミセス・ユー・ピアーン

日本人販賣代理人

古川忠三

ビーシー州晩香坡市

電話シーモア五二五

シーモア街六一八八

晩市バウエル街參貳

公認

奧村事務所

電話ダグ五五四六

ハイ三〇六三アール

今が買ひ時

▲ルーミングの部

四十一　價　二五

六十二　同　二〇〇

同　同　三〇〇

面積　三〇〇

室數　四

十四室より百室迄破格のチャンス

其他　現金拂又は相談の上

▲フルーツ店の部

賣價　千六百弗

▲ビルディングの部

賣價　三千五百弗

千二百弗　八百弗

千五百弗　三千七百弗

其他各種ビジネス

六百弗

室數　十

高等住宅二ロット

賣價　一萬二千弗

低當流れ現金拂込相談

不況時に直面して各種ビジネス又は土地、建物等交換のチャンスあり

賣業は商業に商業家は農に轉じ得ますドシ〳〵市內外より申込を願ます確實に相談相手となります

晩市バウエル街參貳

公認

奧村事務所

電話ダグ五五四六

ハイ三〇六三アール

パウエル タキシー

電話ドグラス二六一

ゴーア街二〇四

橋本、森、辻

電話ダグラス二八二八

ミカド タキシー

電話ドグラス八三六

高田タキシー

名畑 タキシー

電話ハイ七六五

名畑、北村

電話ダグ九五

ヤマタキシー

ゴーア街二〇五

電話ベイエー六一七五

ホーム タキシー

森、泰

日本人公認醫

下高原醫院

ドクトル　下高原孝藏

バウエル街メーン街角

事務所

自宅フ

電話ユー

ヤビウ西十街

事務所ダグ五五四五

電話ベ

同ユー二四〇六

自宅

不在中は高原商會へ

內田醫院

ドクトル　內田又三郎

事務所東ヘスティングス街一九三

電話シーモア三九〇五

住宅ハイ三九四四アール

おクスリは

高原商會

晩市メインとバウエル街角

電話ドグラス五五五四

紫外光線科新設

グランビル街八二五

公認

齋田醫院

メジカルアーツ建物內二〇〇

（キャビタル活動寫眞館直前）

電話

隣院レ七五五七

住宅ハイ貳貳五アール

廣告

私事今回ビクトリアを引上げ左記に於て白人醫紹介通譯代書、移民館手續、各種會社切符取次その他一切の代理事務を執る事と相成候間何卒よろしく御愛顧の上候

晩市ゴーア街一三〇

米國移民

通譯

石井菊次郎

電話ダグラス二九一九

自宅ユーヤ五四七六アール

室同室　四十六　價　二五

室　四十五　同　二〇〇

室　四十四　同　一〇〇

面積　三〇〇

室數　十四室より百室迄破格のチャンス

其他　現金拂又は相談の上

▲フルーツ店の部

賣價　千六百弗

賣價　三千五百弗

千二百弗　八百弗

千五百弗　三千七百弗

其他各種ビジネス

六百弗

室數　十

高等住宅二ロット

賣價　一萬二千弗

低當流れ現金拂込相談

不況時に直面して各種ビジネス又は土地、建物等交換のチャンスあり

賣業は商業に商業家は農に轉じ得ますドシ〳〵市內外より申込を願ます確實に相談相手となります

晩市バウエル街參貳

公認

奧村事務所

電話ダグ五五四六

ハイ三〇六三アール

フルーツ店

市內最上等バス付

賣上約五十弗デー

價格　二千五百弗

現金千五百弗　殘額相談

ルーミング

室　二十二現在月收二百弗內外

價格　八百五十弗

バウエル街二六二

公認

濱垣事務所

電話ドグラス參貳壹

ハイ一五五五ソイ

バウエル街三九七

高田洋服店

電話シーモア三八四三

來る二月廿日（土）午後七時半より本會第八回定期總會開催可致候間會員諸氏は御繰合せの上洩れなく御出席被下度此段廣告仕候也

本派

加奈陀佛教會

七つの海

（105）

牧逸馬

胸に棲む人（九）

はいつてきたのは、背丈の清田だつた。

見ると、武彦もゐるのに、ちよつとためらつたが、弓枝がヨヂオのスイッチを切つて、

『何？』

とふり返ると、清田は、ドアにもたれて、

『あの、樓下をんなが、お邸のまはりをうろうろしてゐるんでございますけれど。』

さいやくやうにいつて、美人妻の顔を見くらべた。

『へん女？』

武彦は、頭れたカアヂンとブランドのすきから、ちよつと窓のそとを覗いた。

昼の厚い洋額なので、雨の音は聞こゆなかつたが、夜がすゝむとともに、さかんに降りしきつてゐることは、包むやうな氷のけはひと、湿つて重い室内の空氣とからでも、感じられるのだつた。

『はあ。』清田が、つゞけてゐた。

『安中がお使ひに出ましたんで。さういたしますと、往きにもかへりにも、御門のまへにしよんぼり立つてをりましたさうで、みんな怖がつてをりますんですが。』

『君もこはい組ぢやないかな。』

『は、いゑ——。』

『近處の人だらう。』

『でうもさうは思はれませんので。この雨のなかを、こんなにおそくまで、うろついてゐるんで御座いますから、ふと泥棒何か用があつて——。』

『用つて、うちにか。』

『ではないかと思ひますので。』

『用がある、はいつて來たらいゝぢやないか。』

『は。それがその、思ひ切つてやつてきましたものゝ、やつぱり、いざとなると這入れないでまごまごしてゐる、といふやうなことではないかと——。』

『ぢやあ、お前でも出て行つて、訊いてやつたら——。』いひかけた武彦は、すぐ時計をかへて、『お前、會つたんぢやないか？』

『は。』あたまを掻きながら、清田が、『何でございますか、さう申してをります。』

なにか思ひ當ることがあるらしく、武彦は、かすかに顔いろをかへた。

『いや何處にゐる。』

『大目玉さまが、まだお歸りになりませんので、御門があいてをりますものですから——。』

『這入つてきたのか。馬鹿、入れるやつがあるか。』

武彦は、動搖を見せて、ドアのはうへ歩き出さうとした。

『いゑ、御門の内側に立つて、泣いて、動きませんので。』

『何だ、弓枝、君はどこへいく。』

氣がつくと、ふたりの間しのあひだに、いつの間にか弓枝は、衣裳棚から洋服の外衣をとり出して、和服のうへに手早く羽織つてゐた。

そして、さつさと部屋を出て行かうとするので、武彦は、あわてた。

『おい、會ふ必要があれば、おれが會ふよ。何も君が——。』

が、弓枝の答へは、廊下からだつた。

『あなたは、御じぶんのお部屋へ逃げてらつしやい。出て來ちやいけないことよ。その方の御用つてのも、あたしにはわかつてますから。』

『清田！　奥さん行出しちやいけない。』

狂的に駆り立てゝゐた。

じぶんは、けふ午後いつぱい雨の中をあるきまはつたが、こゝにも、恐らくは午後からずつと、雨に打たれて立ちつくしてゐる一個女性のすがたがある！

弓枝はそこに、じぶん以外の何ものをも見なかつた。オーバコートの襟を立てゝ、スリッパのまゝ女へ駆けよると、ぐいぐい手を引つ張つて玄關の横手の服出しの下へかへつて來た。

▼パッエル街三五七
書籍雜誌
鈴木菓子店
電話シー七九三五▲

J. W. KELLY PIANO CO.

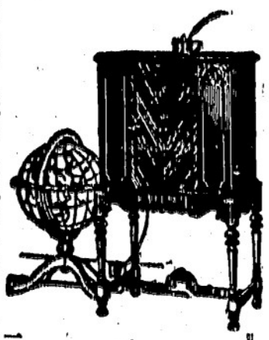

七つの要點
ラヂオ撰擇上欠ぐべからざる
一、音はライフそのもの、音を納得させますか、或は技工的にして聽き苦き事はありませんか
二、强力なステーションを重視する非なく弱小なるステーションから完全に分離し、ローカルのそれと雖も間一髪にコントロール出來ますか
三、ミシンは擴大無邊の距離に進出すべき充分の力を有し、あなたの聽かんとするものを適宜な音量の下に不正なしに明白に然も精確に聞き得ますか
四、音量は最高から最低まで滑かにコントロール出來、脈はし驟音の燒發なし調整出來ますか
五、トンコントロールは完全なる音階の統御が出來ますか
六、キャビネットは家庭の一裝飾品として調和すべく美しく、モダーンに設計してありますか
七、製造者は充分なる經驗と科學的技倆ありますか、信頼すべき名は有名ですか
右の要點は眞實に永久の滿足を意味し、お求めの場合には是非この點に御注意下さい、されば必ずあなたのお選びになるラヂオはウイクターで御座いませう
ビーシー州内は送料を當方にて拂ひます
晩市グランビル街六五七　ジエ・ダブリユ・ケリー商會
日本人代理　露木正夫
西第四街二三五二　電話ベビッ七八〇二

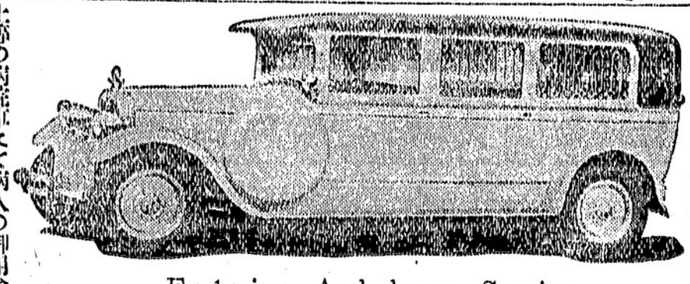

Exclusive Ambulance Service

上等の病院車にて病人の御用命に應じます、附添人は總て老練なる適任者と助手を有してをります本社は特にアンブランスの御用のみに應じます
セント・ジョン・アムブランス組合
西第十三街五三六
電話ッエヤモント八〇

白人專門醫紹介並に通譯其他代理業一切
バッエル街二四五
電話ドグ五五八八
自宅ハイ一三五五エル
濱岸事務所

For eczema and all Skin and Blood Troubles
▼エクゼマや皮膚病血液の故障には
△ツルーブラッドは血液を完全に清淨しエクゼマや其他血液の不純より來る諸種皮膚病を治癒します
△バックレースポイントメントを同時に外部より使用すれば効果も亦より迅速に顯はれます
ツルーブラッド　ポイントメント
最寄りの藥舗でお購め下さい　一五十仙弗

新炭
マーリンウッド　コンパニー
電話ハイ五六〇五
住宅ハイ一七八三オー

新切地が澤山參りました
何時でもお間に合せます
値段格安
流行スタイルなら當店に限る
晩市ゴーブ街二〇三
電話シー七九二七　井上洋服店

新古買賣及金物類
東カドバ街一五七
森山家具店
電話シー三七七二
住宅東カドバ街七三七
ハイ一二〇二エキス

紙張ペンタ塗、家屋修繕並に家具類の製作專に安價にて應じ御知らせ次第早速無料見積りに參ります
晩市バッエル街一三三半
淺江家具製作所
電話ハイ四四七二アール

生魚
バッエル街二五三
ビーシー魚店
電話ダグラス二七八八

NEW CROP
Buckingham
FINE CUT
PHILP MORRIS & CO. LIMITED
新收穫
巻タバコ用最上の細刻みです
十五仙包、二十仙包、又はピタパック鑵入もあります
飛行機カードを集めて下さい、いろ〳〵な景色があります

晩市メーン街壹壹貳
電話ダグラス五五五九
ターメー自轉車店
△ビ・エス・エー四十五弗より八十弗
△コロンビア三十五弗以上各種
△ピアース七十弗
△其他中古品十五弗以上種々
△三輪車八弗以上種々
カタログ無代進呈

ツローリングには經濟なクロムハウト
フルデイゼル　インヂン
一時間の費用
六馬力半　三仙四分一
九馬力　四仙五厘
十三馬力　六仙五厘
十八馬力　九仙
此外五百六十馬力迄種々あります
晩市西ペンダー街一〇一八
スコツト・フオスター商會
SCOTT FOSTER & CO.
五百二十五弗
六百七十五弗
九百七十五弗
千四百五十五弗
價格

プラマー仕事ヒーター修繕等
割安に致します
晩市東デーヂャ街三三
エチ・イー・マクコナフィー
（舊ブラウン商會繼承）
電話ダグラス三五四
H. E. McConaghy

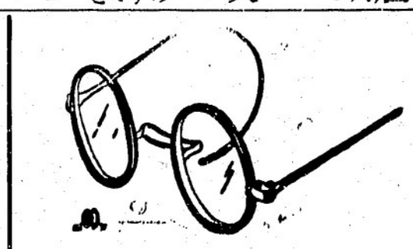

視力檢定
眼鏡調製
ハステングス街記念塔前
ドミニオン建物内二〇二
視力專門醫　ノックス・ハンプリー
平山滿
電話シーモア七六〇三
診察時間　午前九時より午後六時まで

FINEST CREAMERY BUTTER
OUR OWN BRAND
IN 1/4 LBS
CENTRAL CREAMERIES LTD.
アワーオウンブランドは
市場最上のバターの印です
目下賣出中の四分の一斤包は經濟的で至極便利です
何れの日本人食料品店でも賣つてゐます
晩市レールウエー街三三五
セントラル　クリマリー
電話ダグラス五五〇四

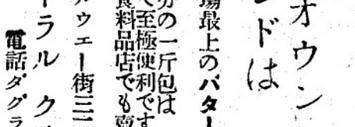

TYEE WOOD & COAL LTD
最上薪炭
電話ハイ一二八三
夜間ハイランド六一六七
バッエル街一二九七
タイー薪炭商會

新西院便利社
主任　中川義治
新西院市フロント街五四三
郵函六〇七　電話三二六
日本行船切符取次店
領事館州政府諸願書代書
野一色電氣治療所
電氣機並に附屬品一切販賣及修繕

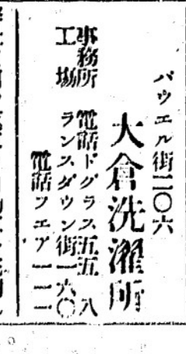

其外如何なる御用件でも滅實を旨としていたしますから御自由に御利用下さい
寺西洋服店
婦人子供
バッエル四三三　電話ハイ四五三エル

バッエル街二四六
小澤靴店
電話シー三七一一
住宅ハイ二五八六エキス

傳來名灸
男女諸病
先祖
丹に骨つき筋違ひ
切
小供のカンの灸
晩市バッエル街六一七
鎌倉
電話ハイ三〇六八ワイ

和洋雜貨
東洋商業會社
P.O. Box 46, Port Essington, B.C.
主任　大橋松次郎

時計修繕
如何なる時計をも正確に且つ安價にて御用命に應じます
晩市メイン街二〇六
山崎時計店
電話シーモア六四二四

和洋雜貨
食料品卸小賣
晩市バッエル街七八八
近江屋商店
電話ハイ一一三六

ルーコ　キマ
薪炭
バッエル街一三五五
電話ハイ三九二七
夜間ハイ一四四四アール
パウエル薪炭會社

内外食料品
晩香坡市バッエル街二〇五
岩本商店
電話ダグラス五五八〇

御旅館
野一色放射療熱電氣治療
日本行切符取次
美味米加一手販賣所
美府フイスガード街八二〇郵函一三〇三電話ガーデン六一一三
電氣治療所　石田旅館　石田元藏
820 Fisguard St. Victoria, B. C.

Fuji Chop Suey
▲高等支那御料理
出前は迅速に致します
二百人以上の宴會場もあります
晩市バッエル街三一四
富士チヤプスイ
支配人　村上幾太郎
電話（シーモア五四〇
（ツリニチー四八三三

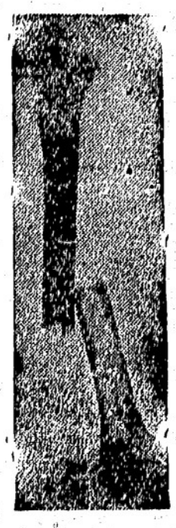

林弼臣醫士　醫生廣告
專門、挫骨、打撲傷、斬傷、腫物、筋痛るいれき、痔漏、火傷殊に打撲關節の痛み等は如何なる重症と雖も根治し猶接骨の技術に就ては既に日本人各位御熟知の事に候
東ペンダー街九二　電話シーモア三六二七

上圖の通り左脚を挫折困難致し居りし處林醫士の治療を受け數週間にて完全に快癒し喜んでゐます
雨森林藏

小生儀過つて高サ約十尺のハッチの中に落ち込み右の手首を折骨し四週間にして全治致し大に喜び居り候
就ては林醫士の技術の優秀なるを皆樣に紙上を以て御傳へし怪我の場合は速に同醫士に治療を受けられん事を御勸め致します
ステヅストン　ガルフヂョヂ・キャナリー
山本巖（十八歳）

次女菊枝右腕をクジきて治療に困難して居ましたが林弼臣醫師の手當により三週間で全治したことを喜び御披露致します
晩市バッエル街二四三
狩谷五郎吉

息廣男（四才）儀遊戯中足部に負傷し林醫師の治療を受けし處短時日に快癒しましたので感謝の意を表明します
森下治一郎

▲日本新米▼
特等米　百斤　五、二五
一等米　百斤　五、七〇
二等米　百斤　四、八五
　　五十斤　二、五〇
二等米　百斤　四、六五
　　五十斤　二、四〇
特等糯米　五十斤　三、二〇
品質優良　二重袋入
取引は一切現金でお願ひします
營業品目錄進呈
晩市東ステングス街六四七—九
株式會社　米屋商店
電話ハイ八八九エル

入荷御案内
弊社は棺、柩、自動車を完備し死体を調整し親切丁寧に火葬の御用に應じます
百十弗、百二十五弗、百三十五弗
百五十弗、百六十五弗、百七十五弗
百八十五弗、二百十五弗、二百二十五弗
右は當社の手數料、火葬料（バス自動車）及客自動車一切無料
其他の自動車は自費
特に日本人には大勉强いたします
東（スチングス街壹貳參五
ベル葬儀社
電話ハイランド一五
Bell Funeral Parlor

八犬傳物語　五劍村雨丸

小泉長三作
久保田清春誌

【第百十回】

著雄離合（十）

しば六月十四日の朝行徳を出發した信乃、見八、小文吾の上にうつります。

小文吾が船を漕いで、宮川から千住川をまかのぼり、その日の午後二時ごろ武蔵に近くある神宮川原へ着きました。

「村雨丸を奪はれたのが、こゝでござる」

信乃は思ひ出して口惜さうに言ひますと、小文吾はあたりを眺め、

「では、大塚はこの近くでござりますか」

「この邊（船をつけ、瀬鮒川へまありませう」

信乃の言葉に小文吾は船を岸へ着けました。その時に立つて、三人が船からあがるのを眺めてゐる男があります。信乃を見て小首を傾けてゐましたが、つか〳〵と傍へ寄り、

「おまへ（さんは、大塚の庄屋さんの別御ではございませんか」

挙をかけられてびつくりした信乃その男を見ると年は六十近い老人、手に鎌を持つたやうすはこの邊の漁夫と思はれました

「あれ、おまへ（さんはあの大塚の脈さを知らないのですか」

「わしは永らく旅をしてをつたので、叔父のことは少しも知らぬ。脈さとは何のやうなことぢ」

「それでは お話し申しませうが、立話しにもなりますまい。まあわたしの家へおいでなさい」

藥の調合
公認 パウエル藥店
パウエル街三九九
電話シー七五〇三
ショウ&ボ碍の共同の藥店
399 Powell St., Vancouver, B.C.
Powell Drug Co.

すし、めし、丼物一切
御朝七時開店
電話シーモア五九九六
鶴之家
パウエル街二五一

御手輕御料理
電話ダグラス七三三
吉野
アレキサンダー街三六二

新古家具一切
メーン街二三三
竹内家具店
電話ダグ五五六七

電話ドグラス五五六七
竹内運送店
石炭販賣

Star Tailors
晩市東ヘスティングス街四二一
スター洋服店
相星
電話ハイランド三四七

和洋御菓子
晩市パウエル街二三五
横山菓子店
電話シー六九四二

窓、窓わく戸網戸
第一作製販賣及グレーチング
ポール七一七番ハドソン街角
電話マーポール六一一
晩香坂サッシ・ハンドドア會社
Vancouver Sash & Door Co.

御家庭で自然の溫泉浴
「婦人病、皮膚病、胃腸病、痔疾、冷え症、病氣」に
專賣特許
六一〇パッド　一弗
別府湯の花　五十五仙一弗廿仙
草津湯の花　五十仙一弗
浴用ラヂオカルク　一弗二十仙
伊吹百草　廿五仙五十仙
名なる咳藥
バクレーミクスチュアー　四十仙　七十五仙
良く効く風藥　キナビリン其他
晩香坂市パウエル街二四九
誠心誠意
誠心堂
電話シーモア四八八四
249 Powell St. Vancouver.

石炭販賣
パウエル街二四九　電話シー四八八四　自宅ハイ一〇三三エル
誠心堂内
伊吹運送社

各種ケーキ類
特に日本人向きに調製致します
洋菓子類一切製造
晩市内は多少に拘らず配達します
パウエル街三四二
パウエルベーカリー
布田惣一
電話ダグラス五五三一
自宅マーポール六〇七エル

荷物運搬は凡て確實
親切
勉强で
好評な
電話ハイ一五六六
運送社へ
パウエル街四五一

カベ紙張り及びキャシマエン
御通知次第見積りに參ります
晩市東カドバ街二六一
小林
電話ドグ四六六九アール

家具及び金物類一切
中古家具其外賣買
メーン街二二四電話ドグ一六三
舊太陽家具店跡
今田商店
今田兵一

寒さの御用意には
ハヤミのコールを
◉家庭用には最も經濟な
ナナイモウエリントン
ランプコール　一噸　十弗五十仙
ナツツコール　同　九弗五十仙
◉ファーネス又はヒーター用として最も御德用な
ナナイモダグラスランプ
一噸九弗七十五仙　半噸五弗十五仙
ハヤミのコールは品質が良いと評判です
配達は迅速、電話にて御注文さい
晩香坂市ゴーア街一二八
速水
電話シーモア四一貳壹
住宅ハイ二三七二エル

「いかにもわしは大塚孫六の山縁のものだがどうしてわしを知つてゐる」

「お忘れかい。わしは猟師といふこいの漁夫でございますか。大塚の庄屋さんはなにらく殺生が好きで毎月三両度はわしの船を借りてくださるが、先月ふいでになつた時は、網殺といふ浪人とあなたを迎れて來て、あなたをふれの別の信乃といふものだと言つたので、それでわたしはあなたをお匿ひてあるのでございます」

「さやうか、伊しの時は船頭はおまへではなかつたな」

「はいわたしはたゞ船を借したゞけで、船頭は別に頼んであげました。あの時は土太郎といふやつでございましたよ——ときに庄屋さんも、こ度はお氣の毒でございましたな」

「庄屋が氣の毒とは、蘇六がどうかしましたか」

「さやう一里あまりあります。その堺は百姓か漁夫ばかりで、宿は一軒もありません。こゝから四國二十丁ばかりゆくと鹿野川といふところで、そこに金剛寺といふ寺があります。わしが幼いとき、度々參詣して案内をしたことがあるゆゑ、この寺へ頼んで泊めて貰ひませう」

「幸ならば身を隠すに都合がよい時に信乃殿、小文吾殿、わしはそれから両人といふ名を現八と改めようと思ひます。それは主わるゆゑに、お身達と兄弟と判つたら怨ともなし、また古河御所の捜索に時々便宜にもならうかと存じますので左」

「いかさまそれは上い思ひつき、それではこの後は八殿と呼びませう」

「二人が同意したので現八は、その名を現八と改めました。

▲南京御料理
午前十時より午前四時まで開店します
出前は迅速　多少に拘らず何時でもお届けいたします
晩香坂市パウエル街三二八
日光酒樓
電話シーモア五五一七

日本郵船 C.P.R.
アメリカンライン
日本行船切符
C.P. Express Moneyorder
販賣代理店
横濱正金銀行預金送金無手數料取扱
米穀精製
新西院市
和洋食料雜貨
西口商店
電話壹壹六一—一八八五
自宅九〇九エッキス

▲鶴亀印白味噌飛切特等特約一手販賣
晩香坂市パウエル街三三七
蛭崎商店
電話ドグラス九九一

眞實價値あるラジオをお求めなら
ラヂオ專門店志賀湊川商會に限る
一九三二年最新式
ヂー・イー・八チューブ
スーパヘッドラジオ
……價格は……
八十九弗五十仙以上
日本放送を取ること容易
▲申込次第カタログ無代進呈す
日本人間唯一のラヂオ專門店
合資會社
志賀、湊川商會
パウエル街五六八　電話ハイ一一八九

晩市ゴーア街一三〇　樂々亭の下
石炭マキ　當山運送舍
電話ダグラス二九一九　自宅ハイランド五〇五エキス

御なじみ深い百パーセント
發聲映畫を僅か十仙
メーン街三三〇
スター劇場
△割安の値段で手近で便利な劇場へ御光來下さい

諸種製材
御入用の節は日本人販賣人
山崎又は塚に御面會下さい
新西院
モハーク製材所
Mohawk Lumber Co.
New Westminster, B.C.

コロンビアマッチ
を御試用あれ、上等の眞直な木目の木で造られ、頭部は固く附着して居ますから外のマッチの樣に飛んでしまふ樣な事はありません、火附が好く充分滿足を得られます
加奈陀製で家庭サイズ四百本入ポケット五十本入
晩市及ウイクトリア
スミスデビッドソン&ライト會社
SMITH DAVIDSON & WRIGHT, LIMITED

紙類及文房具卸商
晩市ホーマー街九九六
電話ツリニチー二五三一
COLUMBIA PAPER CO. LTD.

汽罐製造及修繕
電氣ウエルディング諸鍛冶仕事
ダンク煙筒類見積をいたします
アレキサンダー街七五〇
ハイ九三五夜ケリ一七〇五アール
Patterson Boiler Works

和洋雜貨食料品
漁船金具一切
ボートエシントン郵國二七
亀田商店
P.O. Box 27
Port Essington, B.C.

こぼまか
製造販賣

バウエル街參參參
前川魚肉店
電話ダグ三八六
同　三八七
住宅ドグ四七八七アール

バウエル街三三八
加藤靴店
電話シーモア八六一九
住宅東カドバ街七九一
ハイ九二七エッキス

和洋食料品一切
並に運送業
東カドバ街六二七
渡邊商店
電話ハイ五二〇八アール

男物一切
晩市バウエル街二一八
日英商會
大木兵造
電話シー一六〇〇

▲鮮魚、肉▲青物
▲かまぼこ其他
晩市バウエル街三一五
敷島魚肉店
電話ダグラス三〇九六

藝術寫眞撮影
晩市バウエル街三七九
藤原寫眞舘
電話シーモア八七六四

江間式心靈指壓療法
オリンレントゲンテルモ療法
ヴアイブレーター振動療法
毎日午前九時より午後十時迄
晩市バウエル街三九六
江間式治療所
電話ドグ四六二五ワイ

寒氣を征服するには
漢方百日咳藥
サモセクト
多年の間實地に經驗を重ね、その結果漸くにして完成したもので、小兒の百日咳に對する効力は顯著であります、從來の實例に徴すると重症の百日咳でも十日内外で全快し特に成績のよいのは僅か五六日間で全治して居ります、而して本劑は植物性原料を用ひたる爲め胃腸に何等の障害を與へないのを特徴とします
純粹酵母劑
肉の素　最も進歩せる滋養强壯劑
急性慢性胃腸カタル、便秘、食慾不振、消化不良、小兒の体質虛弱、糖尿病、腺病質、腎臟病、神經衰弱、不眠病症等に特効あり
朝鮮總督府專賣局製造
紅參錠
紅參錠は人參研究の權威者醫學博士杉原德行氏の創案により朝鮮總督府專賣局に於て高麗人參に特別の方法を施して得たものであります、病中病後の衰弱、貧血、産後、婦人病に特効があります
又冷え症の人には特に著しい効果があります
HIS MASTER'S VOICE
ビクターレコード
パウエル街三〇一
大正堂
電話ダグラス五五

俳優の伊井蓉峰 借金十二萬圓

思ひ出の向島清香園 遂に競賣にかけらる

時代的に惹されず、若輩の世界に立て籠ってゐた新派の大元老伊井蓉峰も、遂に十二萬圓の借金を背負ふて住み馴れた思ひ出の邸、東京向島から遂はれねばならぬ悲しい運命の前に佇む身の上となつた

昨年三月十一日、清香園に初興行を踏んで以来、今日まで座頭として押通した彼、新派の隆盛と共に歩いた彼、新派の成功者ともいふべき彼、その彼が六十二歳の老軀を以て折角の生活、都を捨てゝ向島の家を去らなければならないのである、伊井は何故今頃なつかしの向島を去らなければならないのであらう？

◇

勿論十二萬圓の借が溜つてゐるのではあるが、その中特に土地を抵当にした分が今度の向島引揚の直接の因を為してゐるのだ、それを大別すると抵当と清香園の二名目となり

（抵当）（土地）（家屋）は一三四八坪、（測一四〇三坪）、及び竹地一三五坪あり）一番として内國貯金より四萬圓（利子年一割）二番として其他より五千圓（日歩十錢）

（清香園）――先清香園の大人のみ名義（家屋）二八四坪、（測二六八坪）一番抵当として勧業銀行より三萬七千圓（利子年八分）二番として抵当と同じ

清香園の方は、最盛八月迄に二回も興行の興さ目を見たが、幸か不幸か前座が折合はず今日に至るも其儘となつてゐる此他三千數百約二萬圓の借財があり、月々支拂ふべき利息だけで約千圓を要してゐる、興行を年中無休といふ驚み難い条件のもとに收入がない限り拂ひだけでも先ず助す事は覚束ない今日の狀態なのである、殊に昨年の六月十月迄はどうやら利拂ひも出来てゐたが、同十一月松竹を離れ、本國座を組織した時から昨年六月（かけて興行思はしからず、遂に利子拂、ひいて利が利を生んで二重も三重も行かない現狀に陥つたものである

客筋で伊井後援會

早くも組織

蓉峰を離れに背く客は、遂には蓉峰をも疎遠にさせるものであるといふので里見會々長内田良平氏を始め松竹の渡邊田氏浅草の金田等の人々で伊井後援會を設立し同時に他に客筋三の人を加へて伊井の負債解消の為に起つことなつた、で、各方面へ交渉申し出た結果、大方の債權者も諒解をしてくれ、無利子或は減額してくれた向もボツ〳〵出て来たが、今やこれ迄の一ケ月を延期された清香園の競賣期日廿三日が經過してゐる事と、其氏よりの五千圓が差當つての難關となつてゐる

◇

一と口に、坪八九十圓の値を示した清香園もあつたので其頃今の邸宅を買ふつもりでしまへば、借金を清算して尚伊井の手に一萬圓位は入る見込みだつたが、今日では坪値も下り、それに利に利が加はつて額面が膨脹してゐるので、伊井は手ぶらで向島の家を去らなければならないのである、なまじ向島の邸に未練を爲すからこそ此苦勞もしなければならないのだから、と、後援者も勿論、伊井自身も遂に思ひ切れぬ土地への愛着を全く自をつぶつて思ひ切る氣になつたのである、けふあすをも知れぬ貧の日

向島を遂はれたのちの伊井は何處へ行く……？伊井のために濱町の侍倉鶴の老女將が、自己の所有する鶴見の別荘を提供したいと云つてゐる、向島と云へば伊井を想ひ伊井と云へば向島を連想するその伊井を、今更向島から離すのは如何にも氣の毒だといふので、伊井のために無償で家を貸たいと申出てゐる向島の某有力者もある、之等の人々の同情に對して伊井は感涙に咽んでゐるが、それよりも先ず、井上正夫が伊井の部屋を訪れ、現在自分の住んでゐる浦田の家は夫婦に出産、女中ぐらゐの無人の自分には廣過ぎる、時世とはいへ伊井蓉峰ともあらうものが今更裏長屋の借家住まひも出来まいから自分の今居る家へ入つて貰ひたい自分は他に手頃の借家でも何んでも見つけて入るから、と云つた時は、傍にゐた花柳も思はず落涙したといふ

遂はれて何處へ行く

同情が集る

まで、伊井は向島の家に淋しく起居してゐるのである

中米のポート・リコで新知事就任式

――知事のシオドール・ルーズヴエルトがヒリツピン總督に轉任したのでビーヴアーリーが新知事として赴任した

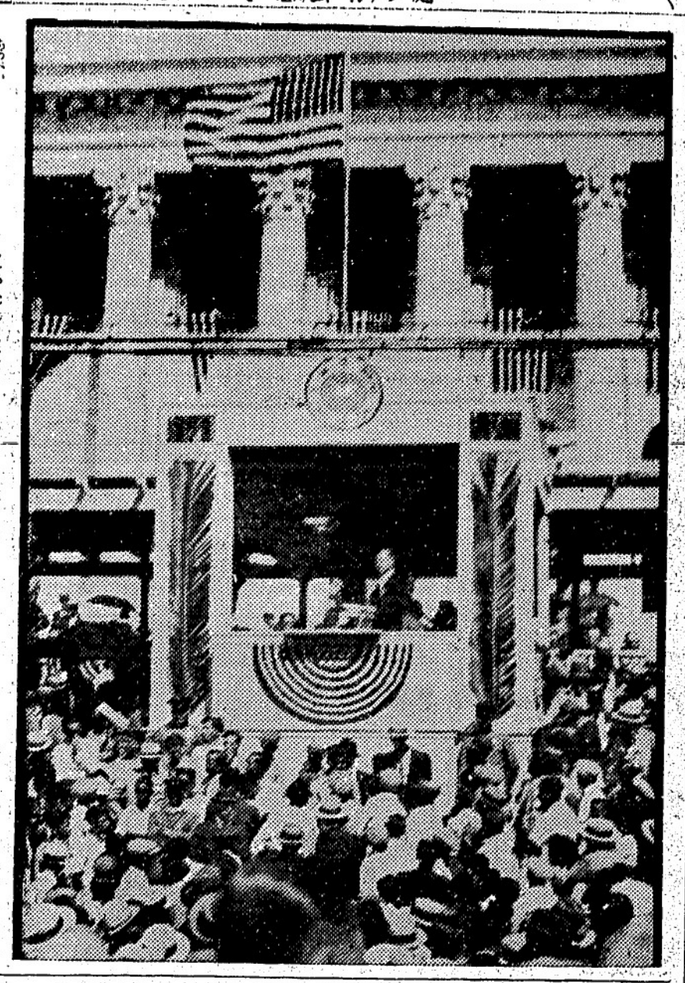

八甲田山雪中行軍 三十一年前の生存者

佛道に入つて亡友の靈を弔ふ

長谷川真三大尉

八甲田山は白頭山をかぶり、灰色の空間からは其絹のやうな雪片が限りなく降つてくる、酷寒、厳冬の野には零下廿餘度の寒風が無慈悲に荒れ狂ふ、この物すごい峰の中に、野に放たれた獅子の如く勇敢に突進する一隊がある、八甲田山（――八甲田山――）一隊は豫定の如く進む、吹雪はすさまじ、寒氣はつひに零下廿度となつた、大自然の猛威の前には人の力はあまりに弱い

◇

八甲田山（――八甲田山――）一隊の姿も消えた、凍死、餓死、なんと恐ろしい今昔の姿であり物語りではないか

◇

天佑に恵まれた長谷川大尉はその後どうしたか？、日露の役に出征して天晴れ勇士の面目を施せ、服部を銃弾につらぬかれ左脚にも一弾をうけたがこゝで死線を突破したのであつた、退役して後は八甲田山に眠る戰友の霊を慰めるため遺族への慰問金募集や墓の建設に一意奔走した、そして更に招魂記念堂を建設するため一身の生活、幸福一切をすてゝ毎日なき日を送つてゐた

◇

一月廿三日、廿一回目の命日を前にした長谷川氏は『あの吹雪、あの入甲田山、戰友……』を追憶して一大決心をなした、それは晩年を佛道としてなき友の霊を弔ふといふのである、そして青森市長島町青森輪道會主来内師師のすゝめもあつて、同師の本山たる仙台市北山町曹洞宗輪王寺住職福定無外師によつて一月十五日ものさびしい得度式をあげた『忠山雪堂居士』これは長谷川大尉が佛道としての稱名である

◇

輪王寺の門をたゝいて長谷川氏をたづねた、今年六十三の春を迎へた氏は、はげあがつた頭を一撫でして、記者に悲しき追憶を語るのである

日清の役に出征して無事、八甲田山の遭難にも無事、日露の役にも負傷したが生命には何事もなかつた、勿體ない話である、全く天佑だつたのです、何事かなさねばならぬ責任があると靈感し、遂に卑しい身でありながら、佛に仕へることを決心致したのであります、今後は餘生を捧げて亡き戰友の冥福を祈りたい、差當りわちおがけで全國を行脚し記念堂の建立基金を集めるつもりです、そして一日も早く完成したい

◇

忠山雪堂居士は美はしい覺悟の瞳を披瀝した

思ひ出してさへぞつとします、そして譯もなく涙がとめどもなく出るので、自分の生涯を通じて遭難の模様を口にしまいと思つてゐた、雪中行軍に出かけた廿一年前の一月廿三日はふだんの雪でした、八甲田山に行くと大吹雪で何がなんだか覺えがなかつた、百九十九名の戰友……もうこれ以上は語れません

とあとは涙ぐんでしまつた、なほ長谷川氏は全國行脚の首途として一月廿三日平田青森聯隊長の弔ひ行軍の出發を見送るため、青森に赴いた

ミカンの樹の葉で輕便な羊飼育

有畜農業の普及をはかる

廣島縣の新事業

廣島縣では有畜農業の多角形化として緬羊飼育の奬勵に着目し、今度飛林省から約百頭の種緬羊の供給を受けその仔羊を各郡に一手段として緬羊飼育の奬勵に着目し、今度飛林省から約百頭の種緬羊の供給を受けその仔羊を各郡に廣島縣農業の有畜化の普及をはかるため、一戸に二、三頭づゝ集團的に配布して農家の福利を増進せしめることになつた

◇

緬羊飼育に關する同縣從來の特殊

また同じく因島の三浦村の永井林吉氏の經驗によると濃州蜜柑畑六段三畝歩に羊肥を施用したところ樹勢旺盛となるとともに年々産額を増加し品質も向上し柑橘園の經營上緬羊飼育の洵に有利であることが證明されてゐる

◇

の成績、一、二を擧げて見ると――

御用邸因島田熊村は蜜柑の山地で有名であり、同村の緬羊飼育者の田中清兵衛氏は羊肥を柑橘の肥料として利用し、良好な果實を得ると共に、剪定した枝葉を飼料に利用してゐる、同氏の經驗によると枝葉の柔軟なものは柑橘の種類如何を問はず六、七段歩の柑橘畑で緬羊二頭の飼料は十分である、剪定枝葉は大體段歩當り十貫乃至三十貫位で平均二十貫内外である、また柑橘の果皮も種類によつては緬羊が好んで食べるから緬羊の飼料として利用すれば一層有利であ

戀人を斬つた青年に情の判決

心中の仕損じ

東京日本橋本石町吉田政男方の店員米倉貞雄（二）は殺人未遂罪として東京地方裁判所前野裁判長から懲役一年半（求刑同三年）執行猶予三年といふ同情ある判決を受け上訴權放棄によつて即日出監した

◇

がそれが厳格な主人に判り、昨年三月廿六日貞雄は減首を言渡されたので、翌朝そよに一緒に死んでくれと言ひそよが返事をせず只泣いてゐるので心中を承諾したものと思ひ込み、首を絞め、苦しむのを見て臺所にあつた出刀を取りに行き、再びそよの咽喉を切つたが未遂に終つたのである

◇

公判で、證人臺に起つたそよは『私は貞雄さんが真面目な人でしたから信じ切つてゐました、又結婚する積りでした、貞雄さんが私を斬つたのも一緒に死んでくれと言はれた時私が默つてゐたので承諾したものと思ひやつたものです』と極めて有利な證言を與へた

検事は殺人なることを主張したが裁判長は被害者そよの有利な證言を採用し、囑託殺人なりと認めて以上の如き同情ある判決を言渡したものである

コロムビアレコード（二月號新譜）

▲浪花節
朝顔日記　二枚　酒井雲
南部坂（寺坂注進）二枚　同
赤垣源藏　二枚　頭山天昭
檜太鼓　二枚　同
雷電情の相撲　二枚　篠田實
血染の聯隊旗　同　天中軒雲月嬢
唐人お吉　同　同

▲端唄、小唄
錦さび　内田家瀧勇
縁かいな　同
青柳　同
秋の夜　同
五月雨　河原喜久惠
梅にも春　滝谷のり子
都々逸　藤山一郎
米山甚句　滝谷のり子
都々逸　繁代
安來節　同
書き送る　中村雁次郎
宇治茶、指さで切つて　中村魁車
中村福助

▲歌・舞伎劇
戀飛脚大和往來　四枚　高野旭嵐

▲筑前琵琶
赤垣源藏　二枚　曲馬の騎手　富田ハーモニカバンド
星條旗よ永久なれ

▲獨唱
この道　富川美子
アヴエマリア　同
叱られて　同
シユーベルトの子守唄　ベルトラメリー能子
夜の調べ　同
あさね　同
四ツ葉のクロヴアー　同
子守唄　同
松島音頭　内田家瀧勇
ソルヴエーヂの唱　同

▲流行小唄
私ほんとに幸福よ　河原喜久惠
早く歸つて頂戴ね　滝谷のり子
ネーあなた　河原喜久惠
どうしたのよ　藤山一郎
右のハートが痛むのよ　滝谷のり子
夢より嬉しい現實ね　朝居九子
酒は涙か溜息か　河原喜久惠
私此の頃憂鬱よ

▲映畫小唄
バッドガールの唱　朝居九子
一目見た時　河原喜久惠

▲ハーモニカ合奏
曲馬の騎手　富田ハーモニカバンド
星條旗よ永久なれ

▲▼浪花節
乃木將軍と辻占賣　三枚　同
吉田御殿　二枚　同
唐人お吉　同
無頼漢　同
常陸丸　同
神崎東下り　同
水戸黄門漫遊記　同
大久保漫遊記　同
先代萩　二枚
天野屋利兵衛　同
よもすがら檢校　同
善惡二葉の松　同

▼松竹映畫小唄
巴里の屋根の下　壽々木米若
私のパパさんママが好き　同
ネエ〳〵興奮しちやいやよ　酒井雲
野に叫ぶもの　天光軒滿月
弱いと強いは紙一重　同
姉妹の歌　三代目吉田奈良丸
命を投出しや恐くない　日吉川秋齊
決戰河古原城の唱　同
人喰人種の歌　浪花亭綾太郎
人喰人種のラブソング　雲井式部
眞理の春の唱　鼈甲齊虎丸
春を待つ唱　富士月子
銀河の歌

▼俚謡
越後追分　壽々木米若
出雲追分　同
出雲節騒ぎ　酒井雲
正調追分　天光軒滿月
江差追分　同
佐渡おけさ　小杉鶴子
撰磯場おけさ　小杉芳子
じよんがら節　馬場晴子
津輕三下り　小杉鶴子
長岡甚句　阿部德治
安房節　阿部德治
串本節　中村慶子
琉球節　中村德治
三崎甚句　内田榮一
下田節　内田榮一

▼童謡
居眠り地藏　丸山和歌子
蟻の小徑　青木晴子
汽車、かくれんぼ　阿部德治
桶屋さん、號外　中村慶子
ポンポコ狸　丸山和歌子
狐の嫁入　青山文子
猿の芝居　内田榮一
笑の雀居　植村政子

▼吹奏樂
軍艦行進曲　獨逸ポリドール軍樂隊
敷島艦行進曲　獨逸ポリドール軍樂隊
觀艦式（軍歌付）　帝國海軍々樂隊
同行進曲　同
選手の入場　同
千代田城を仰ぎて　獨逸ポリドール軍樂隊
森の水車　同
告別行進曲　同

▼▼人氣のある優良レコード

總目錄御申込次第進呈
ポリドール・コロムビアレコードは
新見商會
晩市パウエル街三三一
電話ダグラス三一一一

al Co.
tticians.
ometerists
St. W.
B. C.
眼の悪い方々に
あなたの目に適する眼鏡を調製します
頭痛が持病の方も眼鏡で根治します
Lens
外傷、挫骨、打撲傷、斬傷、腫物、筋痛、痔漏
火傷、濕疹、内外科、婦人小兒科一切

櫻もち
草もち
晩市パウエル街三九二
仕よし
電話シー四四七五
特に美味しい……