Vol. 27 No 7523 Wednesday, February, 10 1932 TAIRIKU NIPPO 昭和七年二月十日（水曜日）第七千五百廿三號

大陸日報
TAIRIKU NIPPO
(THE CONTINENTAL DAILY NEWS)
PUBLISHED BY
TAIRIKU NIPPO SHA LTD.
213 & 215 CORDOVA ST. E.
VANCOUVER, B. C.

本紙定價（前金）
郵ケ月七拾五仙
六ケ月
四弗貳拾五仙
壹ケ年
八弗貳拾五仙
發行所
株式會社
大陸日報社
社長 山崎亨
晩香坡市東カドバ街二一五
電話ダ五五三三

◇裏表より◇

朝野兩黨何れが勝つか

鹽波生

議會は愈〻解散となり、總選擧となつた。此の場合朝野兩黨共に何れが勝つだらうか。今日において何人も豫想し得ないところであるが、面かも國民として最も關心すべく、また大に興味ある問題であるから、昨今における世間の噂を主として之れが參考の資料となるべきもの若少しく並べて見よう。

◇

相撲にいへば、我國の政界は未だ番付である上に、勝ち負け は仕切り直しとして、勝つ。實力の優劣がはつきりと出る。

◇

仮令

少年戀愛行（二）

西條八十

と、その夜、わたしの身にはさらに驚くべき事件が起つた。それは父親の急死であつた。この人生に たゞ一度の悲劇の前にあつては、少年の私もしみ〴〵考へさせられた。葬儀の成績は悪い、クリスの人氣も悪いそこへもつて來て父親の死――で、或夜わたしはたゞならなくなつて、今日までの秋涙の生活とふつゝり決別を告げようと決心した。もう二度と操には會ふまいと思つた。優しい姿の追憶のために、以前の善良な少年に立返らう。

十五の少年の感情は、翌日からのわたしの生活を一變させてしまつた。操から手紙が來てもわたしは決して返事を出さなかつた。さうして、わたしは軟弱になつた自分を恥ぢ、すべて、新所に在つた「十銭大神楽」の道場（撃剣を習ひに通ひ出したものである。生込の馬場の、竹刀を振つて、朝夕、自に小倉の上衣をはいて目抜に通ふ少年の姿が見られた。

撃剣の道場で、やうやく顔に面を被れば出來るころ、わたしは小平といふ兄弟子に可愛がられるやうになつた。彼は九州生れの人間だつた。大きな體格の、少年にしては竹刀を上手に使ふといふので、いつも師匠から賞められてゐた。彼はわたしを親身の弟のやうに愛して特別に教を授けてくれた。目抜場へ行くにもわたしを誘つた。そのころ流行りだつた師範服の袴へよくわたしを連れ立つて出かける。彼がわざと肩を怒らして大手を振つて往來の中を歩くので、わたしも真似して威張つて歩いた。さうしてゐるうちに、彼のわたしへの愛情はだん〴〵強くなつて行つたと見ゆて或日彼はわたしに「義兄弟になら？」といつた。わたしが承知すると、では誓約を書けといつた。翌日、わたしが彼に故へられた通りの文言を洋紙にペンで書いて持つて行くと、彼はそれを物陰で読んだ。義兄弟の誓ひは誓書の紙に大きく筆で書いて血判をするものだといつた。さうしてわたしが困つてゐると、今度は自分で誓約書をこしらへて來て、それに血判を捺して持つて來いといつた。

このころからわたしはすこしづゝ小平といふ男が恐ろしくなつて來た。誓紙の文言に、天地神明に誓ひ云々――なぜゝいふ仰々しい言葉があるのが嫌で嫌でたまらなかつた。しかし、わたしは、とにかくあとで返してしまつかぬことになるやうな氣もされた。しかしはれるまゝに家へ持つて帰つたが、ナイフで指のさきを切るなんてことはひどく痛さうだつたので、躊躇してゐると、ちやうど小さな弟が撃剣をこしらへてそれから血が出て撃剣を貼つてゐるところを見たので、その血を少々ばかり指へつけていはれたところへ捺して置いた。

小平はその誓約書を受取つて、ひどく機嫌よく、なぜ〳〵わたしを可愛がつてくれたがその後或日、道場の帰りに、すこし話があるから今日はおれの家へ寄つて行けといつた。それまでわたしはまだ彼の家へ行つたこともなく、また彼も一度だつて來いといつたことがなかつたので、わたしはその所在を尋ねようとしなかつた。で、ついて行つて見ると、それは、そのころ土地の人から不良と呼ばれた、いまの新見付を西へ町の方へ入つて行つたところの淋しい屋敷町だつた。裏通りの武者窓のついた貧しさうな土族屋敷の中に彼の家は在つた。

勧められて彼の部屋へはいふと二階に上ると、そこはひつそりとして、彼の母親らしい田舎じみた婦人がひとり時下で機物をしてゐた。

田舎じみた婦人なぜボリ〳〵食べながら彼と親密をしてゐるうち、どうしたのか小平の様子が何となくそは〳〵しだした。と、彼はいきなりわたしの頭を抱いて接吻した。わたしは驚いてその手をふり切つた。見ると小平の眼は明かに怪しい情慾に燃えてゐた。

「いゝぢやないか。僕達は義兄弟なんだ。ね、さう厭がるもんぢやない」

彼は何ともいへない嫌な悪い笑ひを口辺に浮べながら、今度はパット立つて押入から赤い古びた徳利を出した。さうしてわたしを迫ひ詰めて押入から赤い古びた徳利を出した。さうしてわたしを困つてゐると、今度は自分で誓約書をこしらへて來て、それに血判を捺して持つて來いといつた。

わたしにはこの時、小平が自分に何をしようとしてゐるかゞ朧げながらわかつた。

「厭だ、厭だ、そんなこと厭だ」

わたしは彼の横面を殴りなぐるやうな強い勢で、横倒しにされた。本能的に立て直した。さうして一瞬の猶予も與へず、狭い階子段を駆け下りた。

「僕は帰る！」

小平は後から何か喚いてゐたが、母親に氣を兼ねたのか追つては來なかつた。わたしは逃れるやうに戸外へ出ると、夢中で家の方へ歩きだした。さうしていつか、お濠の土塁の松の下を歩きながら、ベッベッと彼のいやらしい接吻の唾を地べたに吐きちらしてゐた。

なんともいへない厭な悪しい者に魂はれながら歩いてくると、拠が切れて、わたしは市ケ谷見付の橋のところに出てゐた。と、急にわたしはもう半ちかくの間ない操のことを思ひ出した。足を早めて裏通へ出て、わたしは操の家の前へ立つた。夕暮なので大きな門がもう締つてゐた。

わたしは一目操に逢ひたいと想つた。やつぱりわたしはあの美しい操のそばに居るのが楽んだ。で わざと言いて行つた今日までの路はわたしの貞淑の路ではなかつたのだと考へた。

でも呼ぶだけの勇氣もなく、わたしはたゞ黙つてその大きな門の扉に打付けられたやうになつて立つてゐた。歌ゆきたいやうな想ひで…。目前の空から、冷い冬の雨が惨然たる少年の顔のうへにハラ〳〵と落かけてきた……。（終り）

◇文壇だより◇

迷子札をつけられた吉井勇

格闘の酒徒で自らいふはでありつて、この人の酒はちと風格が變つてゐる。

飲み出したとなると、待合であらうが茶屋であらうが、其場に御興を据ゑて動かうとしない。悲劇これを根を生やすといふがちよいと飲みはじめると一週間くらゐは、即座に根をはやしてしまふ。

だから、家の方でも心得たもので、一ト月経とうが二ヶ月留守しようが氣にもかけない。徳子夫人なぞ「うちには、ちやんと迷ひ札をつけておくから心配ありませんわ」と見上げたものだ。

只今大評判のビクターレコード

◆民謡
勝浦小唄　四家文子
播州龍野小唄　二三吉
久留米小唄　同
別府さつちよる節　同
鬼怒川小唄　同
兵庫民謡　同
鹿児島よさこい節　喜代治
太平小唄　佐藤千夜子
田原音頭　同
宇治音頭　初太郎
新舞鶴小唄　筆香

◆童謡
起てよ國民守れよ滿洲　平井英子
兵隊ゴッコ牧場の羊の歌　同
鳩、かさあがりこばし　同
冬の夜　同
夏の雲　同
ねんねんころり　同
おしやれ小狐　同
おみやげ三ツ　同
桃太郎舞へや歌へや　同
兎と亀　納所米子
笛と太鼓　同
樂隊遊び　同
桃太郎　岩田滿里子
池の鯉、案山子　同
鳩、かたつむり　西村静子
電車　本多信子
星よ出よ出よ　兒童樂劇團
鬼ゴッコ　同
おもちやの汽車　軍隊ラッパ
人形病院　同
浦島太郎　同
觀兵式の一日　同
兵營の一日

◆うたの明治大正、昭和（六枚一組美麗なるケース入り）
野毛の山、維新マーチ　日清役後期
宮さん宮さん、縁かいな　維新前後
悔ケ枝、推量節　明治初期
すてゝこ、さいこぞんく　明治中期
拔刀隊、道は六百　日清役前後
元寇　日露役時代
日清談判、雪の進軍　日清役時代
赤十字、勇敢なる水兵
あな嬉し、有明春は嬉しや、さのさ　日清役後期
鐵道唱歌　明治中期
青葉繁れる　日露役時代
ラッパ節、戰友　明治後期
間がい、ソング
ハイカラ節
まつくろけのけ
ぞんぞん節奈良丸くづし　大正初期
カチューシャ可愛や
さすらひの唱　大正中期
新磯節、籠の鳥
怙す、ぎ君戀しアラビアの歌　大震災前後
浪花小歌、波浮の港　現代
祇園小唄、東京行進曲

◆浪花節
小供鉢の木　壽々木米若
三國ヶ塚の由來　同
堀部安兵衛　同
佐渡情話　同
隅田の月　同
乃木將軍悲參　同
天野屋利兵衛　同
寛政曾我　木村友衛
大岡政談　同
河内山宗俊　同
鹽原多助　同
小金井櫻　同
雷電爲右衛門　木村友成
荒木又右衛門　同
赤垣源藏　吉田奈良丸
田村邸切腹　吉田日之丸
神崎與五郎　同
忠孝二蓋笠　東家小樂燕
荒木又右衛門　同
曲垣平九郎　松風軒榮樂

◆萬歳
掛合都々逸　砂川捨次
紫節　同
でたらめの歌　同
滑稽浪花節　同
かぞへ唄　同
新世帶　同
天ぞん節　朝日日出夫

◆筑前琵琶
乃木大將　田中旭嶺
廣瀬中佐　同
丸橋忠彌　同
地震加藤　同

◆獨唱
印度の歌　關屋敏子
才女　同
母のうた　同
雲のあなたに　同
うらの背戸屋　同
みかん船　同
故郷の廢家　同
旅愁　同
炭の實、野火　佐藤千夜子
潮來　根本美津子
別離　藤原義江
柳子の實　同
ステンカラズイン　同
ジョスランの子守唄　同
佐渡おけさ　喜波貞子
おらが牧場
美はしき天然
ラ・パロマ

◆端唄、小唄
虫の音、柳ばし　此八
新淡海節、伊豫節　同
新作さのさ節　二三吉
人を助くる、づぼらん　同
悔は咲いたか、鈴さび　同
わしが國、夕暮　みき光
青柳、淡海節　同
さのさ、吾戀は　同
新橋紫足で東下駄　奉野林子
名古屋茄子　清香
大津繪、三日月　梅三郎
長ながらに、潮來出島　同
都々逸（おけさ入り）　勝太郎
こうもり、逢ふは別れの　胡居丸子

◆流行唱
ルンペン節　徳山璉
空の王者（われらのリンデー）　同
六大學リーグの唱　同
金色夜叉の唱　四家文子
わたしの唄變なのよ　同
するぞさらひ　勝太郎
モダン節　二三吉
火の國小唄　同
カフエー新小唄　同
女給の唄　同
國境警備の歌　山村豊子
滿洲前衛の歌　三村定一

ビクターラヂオ日本人間唯一特約店
バウエル街三〇一
クスリ　化粧品　大正堂
電話ダグラス五五

雜書　雜誌

バウエル街三五七
新番號　三四七
内田書籍店
電話シー六七一六
S. UCHIDA
347 Powell Street
Vancouver, B. C.

アレキサンダー街六六二
富士洗濯所
電話ハイ九九

漁業用具一切
▲ギャソリンエンジン
▲テント、ホーニング
VACラバブーツ
エドワード
リプセット
電話シー六〇三二
68 Water St. Vancouver, B. C.

△三月人形特價大賣出し
御殿人形二入付　三、六五　沛乙龍宮　桐箱入一、六五
同　同　三、一〇　蝶の舞　同　二、〇〇
親王　桐箱入　一、九五　櫻　橘　一組　、三五
同　一、四五　同　同　、五〇
官女　同　一、八五　ボンボリ　同　、四〇
同　一、六五　同　、五〇
隨臣　同　一、二五　屏風（上）八吋一對　、六〇
仕丁　同　一、六五　同　九吋一對　、七五
五人囃　同　二、四五　三寶　一個　、四〇
同　紙箱入　一、五〇　菱臺　六吋　一對　、五〇
高砂　桐箱入　一、三五　同　五吋　、四〇
香切雀　同　二、四五　高月　三吋　一對　、四五
花車引　同　一、七五　同　三吋五分同　、五五
二人汐汲　同　一、七五　足膳椀付　小一組一、二五
二人小町仕丁同　一、八五　同　大一組一、四五
晩市バウエル街三六九
前川商店
電話ダグラス九八一

男女着類一切
澁谷商店
バウエル街三七四＝三七八　電話ダグ五五二五

ユニオンのスペシアル
來る金、土兩日です
野菜寄味漬　一二鑵　二十五仙
ラーダ　一斤包五ケ　四十五仙
バター　上等　二斤　四十五仙
ステキキャンデー　六打入　四十九仙
洗濯ピン　三打入　十仙
晩市バウエル街四七五
薄利多賣
御客本位
ユニオン魚店
電話ハイランド一三三六―五四九

N.Y.K.
1404 - 4th Ave., Seattle, Wn.
日本郵船出帆廣告
代理店　晩市　美市　B. W. Green & Son Ltd. Great Northern Railway
日枝丸（船名）（入港）二月廿五日　（出帆）二月廿三日　三月八日
○横濱丸
平安丸　三月七日　三月廿四日
氷川丸　三月廿一日　四月七日
○靜岡丸　四月五日　四月十六日
運賃　日本行三等洋食七五弗和食横濱行六〇弗　ツーリストキャビン横濱行一二五弗
○印美府寄港
新造優秀快速船氷川丸は日本郵船直航共往復晩市安丸は客設備の優秀、待遇の親切なる事は皆様既に御承知の通りです
日本郵船會社シアトル支店

切符取次店
（晩市）中山義一商事　井手律事務所
美市　大正堂（化粧品）　村商會
新西院　水原代理事務所
ブリンス　後藤左織事務所
ルパート　封田平夫
西口商店
石田旅商
（脇田商館）
ストアー（店内）
橋本直次郎

蓄音器レコード界を吹きまくる嵐

さしもの小唄時代が去つて軍事もの全盛時代

日本のレコード界にあらしが吹いてゐる。映画主題歌でなければ夜も日も明けなかつたレコードの流行界にてう落の嵐がおそつて來た。さしもに隆盛であつた映画小うたが時局の影響レコードや愛國レコードにおされ様としてゐるのだ。昨秋日本ビクターが流行歌撲滅といふ国策的の三代にわたつて流行した四十二の流行歌を代順に六枚十二面のレコードに收めて賣出してゐるが目覚ましい最後の歌「道は六百二」等々を收めた二面だけが他を抜いて驚異的に賣れ行いたので各レコード會社とつて軍歌に目をつけたと見て、國民「さぞ上」「出征」「四月の花」「勇ましい歌」「五十銭」「駅前」「海軍行進曲」「歌の歌」「海軍行進曲」「歌の歌」「軍歌」等々が次々に出され流行を見せてゐる。新吹込だけでなく出來て三年前はとんで顧みられなかつた「出征」「海軍行進曲」「歌の歌」「軍歌」等までが再び賣れる有様だ

◇

軍歌レコードの盛んな賣れゆきは國民の熱情が満洲事變の愛國的雰囲気に乗出してゐる事によるのはいふまでもないが映画主題歌の流行が余りに無定見で各レコード會社がその勝手に乗り過ぎて飽和點に達し大衆の吸収、流行力、性はなくなつてしまつたことが主なる原因である

◇

映画主題歌の流行は、昨年の「ヒット」の「ヒット」が「ヒット」の「ヒット」の「ヒット」の

選擧戰線を目がけて押寄せる女性

顔も聲も自慢のインテリ連　女辯士として地方へ

（東朝）矢をたがが切られた選擧戰線に一はけ、無かに傳り込まれた女流辯士の進出、政民兩黨本部は廿五歳の口上女子大學出身で（はスタートを切つたばかりの一月二十二日朝來、早くも押しかけた婦人の女性が三三十名「ぜひ立候補者から申込がないのでその——」「庶民名の受付だけでもして貰いたいならいいやないか」その名乘るべからず、これに加へてセンつ面の猛者はかりの選擧事務所に紅一點を添へる事務員を受付に申請はせてある

◇

一緒に申込した手紙の此の婦人の書き、封筒書きなど自慢の高女出以上の學力を持つた女性が三四十名志願してをり年齢は十八歳位から四十歳、この個分も忽ち賣れてしまはうと紹介所にもなかなか氣が大きい、女性同紹介所のお陰の府方紹介所へもこれまた高女出の志願者が二百名ばかり殺到して大騒ぎ、そのうち府の選擧係で二十二日から二十三名丈を拔いて行くなど近來の活氣を呈してゐる、別項婦人立候補者の活動）

◇

女流辯士志願に次いでは選擧のビラ書き、封筒書きなど自慢の高女出以上の學力を持つた女性が三四十名志願してをり年齢は十八歳位から四十歳、この個分も忽ち賣れてしまはうと紹介所にもなかなか氣が大きい、女性同紹介所のお陰の府方紹介所へもこれまた高女出の志願者が二百名ばかり殺到して大騒ぎ、そのうち府の選擧係で二十二日から二十三名丈を拔いて行くなど近來の活氣を呈してゐる、別項婦人立候補者の活動）

◇

必勝を期して名乘をあげる候補者は、東京では新聞が飾り立てるのみでなく、市の知識階級の間でも盛んに取沙汰されてゐる、婦人の立候補者は、一月廿六日朝から政黨に押かけたが、一中相手にしない、政友會側にも分のついた有利の女大學生、淑女、婦人、敗者が不都合をツロ〳〵して居るが、とりつく島もない有樣

「女辯士はどうも評判が上がらぬ、不貞腐にも見られるから黨としては使ひたくない、候補者の方はしく女辯士たちが一月廿六日朝から政黨に押かけたが、一中相手にしない、政友會側にも分のついた有利の女大學生、淑女、婦人、敗者が不都合をツロ〳〵して居るが、とりつく島もない有樣

「女辯士はどうも評判が上がらぬ、不貞腐にも見られるから黨としては使ひたくない、候補者

◇

（上）日無利右日さして初代初めての無入候補——日無利右日さして初代初めての無入候補——日無利右日さして初代初めての無入候補——

海陸兵が共同で上海の總攻撃

先づ爆撃と砲撃開始

戰鬪の中心は江灣方面

東京特電

（第一報）上海特電——日本軍機三機と戰鬪機三機は午前七時半（晩の時日午後三時半）上海郊外、宝山路方面（上海郊外、呉淞との中間）に爆撃十數を投下し機銃の十火を浴びせ十一時十分我が砲隊が之に代つて敵陣地に猛撃を開始し敵の北方移動を阻止して居る

（第二報）呉淞特電——我が機は午前九時から飛翔し九時半から我山砲が砲撃を始めた、午前九時五十分我が砲撃は敵部隊に命中し呉淞方面の一部は火災を起した、我軍〇〇隊〇〇隊の陣容線に進出を待つて總攻撃すべく待機中である

（第三報）東京特電——日本軍は呉淞砲台の半面地帯に上陸、支那軍は砲台と上海市街との中間江灣方面に集中して日本軍を中断しようとしてゐる、それに對し日本の飛行機は盛に江灣方面に爆撃を加へて居る

（第四報）東京特電——日本軍が閘北區域や呉淞を占領しかねて居る事に就て島田繁太郎少將は語る「戰線を縮ませずに占領しやうと思ふから慎重に構へて猶ほ多少限度に止めやうと思ふから慎重に構へて猶ほ多少限度に止めやうと思るので居留民の生命財産を安全になつたらイッでも戰鬪行動は止める」

（附記）別報によれば上陸した陸兵は未だ二千五百位であるといふ、支那軍の方は續々増援、呉淞砲台からでも一千位と稱して居る、支那軍は平位で守つてゐるらしい、昨日陽逸艦の砲撃で砲台の大半は爆撃させたといふ

占領などは譯もない

戰線を多くせぬ爲め猪進せぬ

島田繁太郎少將語る

上海事件畫報

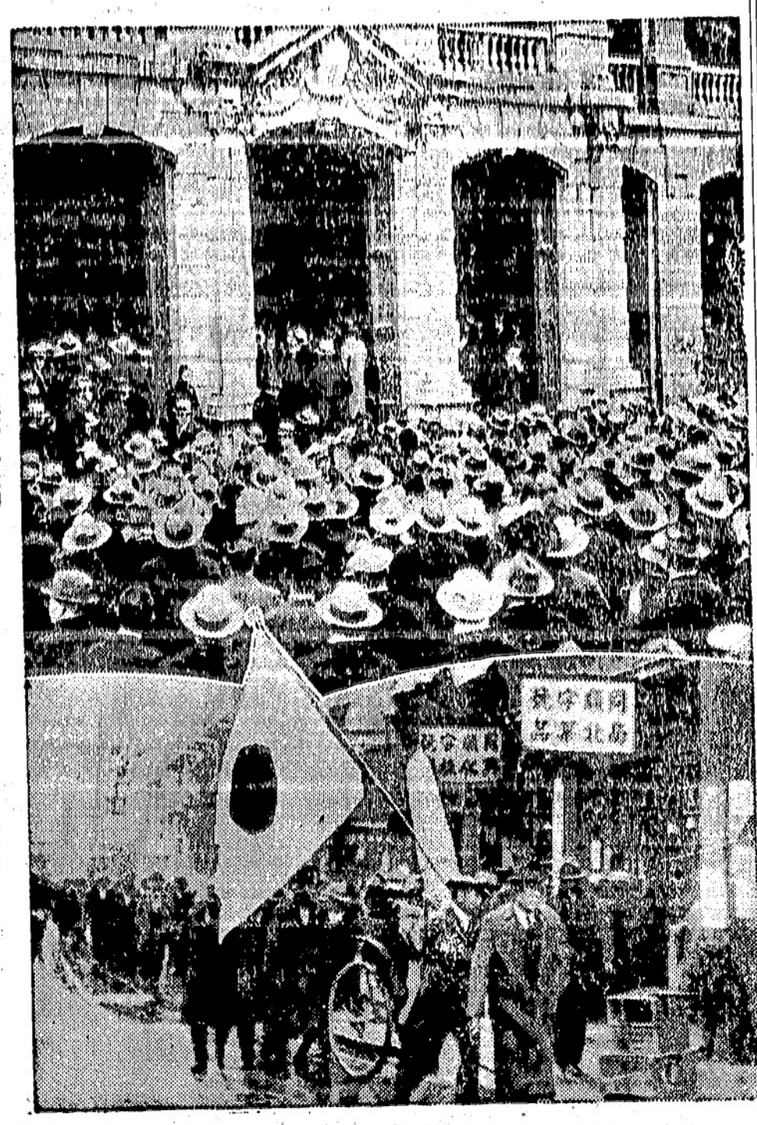

選擧に使はれる金

二千四百万圓

『正直犬養ウソつき若槻』など

各政黨のスローガン

（東京通信）總選擧の法定選擧運動費額は各地方長官が正式に告示するが、内務省で調査した各選擧區別法定選擧運動費概算は東京府第六區の二萬二千七百八十三圓が最高で最低は佐賀縣の一區の七千九百十八圓、全國平均額は一萬千三百十八圓である、しかしてこれは各候補者の表面上の費用制限額で實際は實行的な巧妙なる方法で費用を支出するから少くとも一候補者の選擧費用は三萬圓を下らないし、立候補者を八百人と假定しこの選擧運動期間に約二千四百萬圓の巨額がバラ撒かれる事になる

◇

中には三萬圓などでは足るものか各人十萬圓と計算するのが常識的で合計は八千萬圓——現に政友、民政二大黨の大金庫には何れも三千萬圓宛の資源が用意されてゐると、見て來たやうに言つて居るものもあり、又逆に国に金が二千萬圓と計算して居る人々もあるが上記の二千四百萬圓といふのが最も穩當な計算

◇

そこへゆくと無産黨は使ひたくとも『金』がない、ある日の社民黨本部の金庫在中の金は六圓いくらだ、大衆黨は七圓餘といふプロレタリア振りだから既成政黨の公費料は本部から候補者に出すのが常識だが無産黨ではあべこべに公費料は候補者から黨に納めることになつてゐる、社民黨は一候補者十圓、大衆黨は五圓——、既成政黨の常識が素直に通らぬ所が無産黨だ

◇

政友會では選擧スローガンに重きを置き解散と同時にスローガン委員として特に植原、津雲、牧野三總務を當て專らスローガンの特別研究をなしてゐたが一月廿二日午後遅く左の如く原案を決定したので之れを各地方支部を通じて選擧民に徹底せしめようとしてゐる

△正直犬養、嘘つき若槻

△景氣が好きか、不景氣が好きか

△景氣に進むか、不景氣に戻るか

△光明に進むか、陰鬱に歸るか

△禍（宜稀減相）は内、鬼（井上前減相）は外

△昭和の忠臣御井上さん使ひ果して二分も殘らぬ

△七億スッテ失業百萬

△景氣を作る正しき一票

△守れ正貨！倒せ井上！

△井上のさばれば國危し

△不景氣製造黨を倒せ

△破産か建直しか

△自主外交か、屈從外交か

△アジア盟主か、歐米の奴隷か

△産業の振興か、産業の破滅か

△増税か、減税か

◇

戰艦を小さくせよと

松平全權主張

空中爆撃禁止を希望

ジエ子ヴアの軍縮會議で

（ジエネヴア十日）本日の軍縮會議に日本代表の一人松平大使は左の日本の軍縮案を提唱した

（一）各戰艦の艦型を現在の制限

（二）航空母艦の各國割當總噸數を減らすこと

（三）日本は寧ろ航空母艦の全廢及飛行機發着用に板を持つ軍艦の禁止を望んでゐる

（四）潜水艦に就ては使用上に嚴格な制限を設けることを望む、潜水艦の危害は艦そのものにあらず寧ろ使用法如何にある

（五）戰時の空中爆撃、毒ガス、病菌使用禁止を望む

そして松平大使は世界の軍縮を希望し日本は國際聯盟に參加して以來陸軍師團數を減し海軍は前軍縮會議の規定に從つて制限されてゐることを述べた

日支紛爭に當分不干渉

聯盟の新態度

（ゼネヴア九日）本日の國際聯盟理事會は日支紛擾に對して是れ以上何等の手段を執らぬ内定、輕々しく宣傳に乘らず調査報告を得る必要がある爲であり、今の所日本に對して聯盟規約を當てはめぬ事になつた

聯盟の支那調査員

紐育まで到着

（ニューヨーク九日）國際聯盟の日支問題調査委員團一行五名中の四名は本日パリ號で當地に上陸、日本を經て滿洲へ赴く、委員長英國のリットンは『特に或一國に好意を持つものにあらず、日支事件解決を旨として調査する』と語つた調査期間は九ケ月である

海へレンを上海へ

ボイコット破りに送る

晩香坡島の鹽（レンは大半が日本人の手で製造されると云ふので支那人が上海で當州輸出鹽へレンに對しボイコットを行つてゐるのは既報の通りだが、之れでは第一に白人同業者が輸出杜絶で困ると云ふので白人製造の鹽魚を思ひ切つて上海へ送つて見る事になり、晩香坡島ポート・アルバニーで特に英國船ボンニングトン・コート號に既に一千噸を積込み近く上海へ向ふことになつたが、若し駄目だつたら鹽（レンは神戸に陸揚げさるゝ筈、そして支那人が純加奈陀人製造品をボイコットした事になるから結果は注目されるわけとなる、支那では日本人のものと白人のものゝ區別がつかぬから序に全部ボイコットしたと云つてゐるらしい

支那から食料品注文

安心して送れぬ

支那から當州に昨今食料品の注文がドシ〳〵入つて來る、殊に麥粉肉類、青物、バターなどであるが、しかし殆んど全部が上海銀行其他の支那銀行のクレヂット取引である爲め現在の不安狀態に鑑みて當

深夜のダンス

差支なしと判決が下る

晩市のカフエやキャバレーでは夜半の十二時以後もダンスを續けて差支ない事になつた、夜半ダンスで告發された四軒のカフエ經營者は昨日の警察法廷で

『夜半十二時以後踊つて相成らぬのは給料を貰つてゐる本職のダンサーに限るのであつて、規則は普通市民のダンス時間を制限して居ない』

ことが確められた爲め無罪放免となつた譯であり、晩市々會が新に規則を作らぬ以上は夜明けまでカフエでダンスしてもよい事になつてゐる、勿論本物のダンス・ホール經營者からカフエ・ダンスに對して反對抗議が出してあるのは既報の通りである

フレザー河通航の船の速力を制限せよ

漁者だちが要求す

現在の十四ノットを半分に

フレザー河を通る汽船が餘りに速力を出す爲め其の造波が岸に繋いである漁船を長い間には少からず損傷させて困ると云ふので昨日のビーシー漁者保護協會は『新西院出入の汽船の河中速力を一時間七浬に制限して貰ふ事』を決議し港務局へ提出することになつた、現在は十四ノット迄は出せる筈で速力を半分に減じさせるのである

◉盗難　バウエル街三二六のケー友口氏は昨夜バレース・ルームの應接間に居る間に何者にかズボンのポケットに入れてあつた現金二百弗を盗まれた

◉母・姉會　明日午後三時半よりストラスコーナ公立學校父兄母姉會總會が同校講堂に於て開かれる、日本人父兄母姉の出席を望む

◉種・痘　第三街聖公會幼稚園に於ては惡性天然痘流行に鑑み明後十二日午後七時より下前原ドクターを依頼して種痘を行ふ由、未だ種痘を受けて居らぬ兒童、數年來種痘をせぬ大人も此の際受けられるやう希望者は至急申込まれたしと

▼營業案内▲

▲住よしではオイしい櫻もちや草もちを賣出してゐる

▲捨伏頓青年會は同村語學校寄附興行を開演して金四十弗十五仙を尚沖廻防止委員會は金十八弗八十仙を同校へ寄附

新春　家屋若返り法

今回社會の要求により紙張ペンタ塗家屋修繕並に家具類の製作等を大々的に始めました

當製作所のモットーとする所は新進作所の構案＝勝れたる技術丁寧＝安價＝材料の選擇は申すまでもありません

家屋の若返り法は必然其の間安住する影響を及ぼすは明でありますの世界を見出すは如何樣にも皆樣の御希望に副ふ樣に萬一卒新春と共に製作致しますから何卒御用命上げます

早速御用命願上げます

淺江家具製作所　晩市バウエル街一二二半　電話バイ四四七二アール

バウエル街三九七　高田洋服店　電話シーモア三八四三

YORKSHIRE SAVINGS AND LOAN ASSOCIATION
YORKSHIRE BUILDING
525 Seymour Street.　Vancouver, B. C.

六分保證す　貯蓄に對し複式にて半期毎

法規に從つていつでも引出し得ビーシー州貯蓄及貸金法により組織さる凡ての金はビーシー州内の改善された不動産に對する第一擔保にのみ投資

創立四十餘年　資産二百餘万弗　販賣支配人　ミセス・エー・ピアース

日本人販賣代理人　古川忠三　ビーシー州晩香坡市　シーモア街五二五　電話シーモア一六一八八

總支配　ヨークシャー、アンド・パシフィックセキュリテース・リミテッド

辯護士　エー・エチ・ヤング（日本語を話します）　事務所　東メーンとヘスチングス街一九三　ドウソン建物四〇一—四〇二角　電話シーモア一六二七

特許權に關し無料勧告及保護助力を與ふ　ローヂャス館九三六ロイノックス　石井菊次郎　電話ダグラス三九一九　自宅フエヤ五四七六アール

廣告　私事今回ビクトリアを引上げ左記に於て白人紹介通辯代書移民賣船會社切符取次その他一切の代理事務を執る相成候間何卒よろしく御愛顧上候　晩市ゴーア街一三〇　米國移民官通譯　自宅フエヤ五四七六アール

紫外光線科新設　グランビル街八二五　公認　齋田醫院　メジカルアーツ建物内二一〇（キャピタル活動寫眞館直前）　電話醫院シー七五五七　住宅ハイ貳貳壹五アール

おクスリは高原商會　晩市メインとバウエル街角　電話ドグラス五五五四

日本人公認醫　下高原醫院　ドクトル　下高原華藏　事務所　バウエル街メーン街角　自宅フエヤビウ西十街壹貳四五　電話　事務所ダグラス五五五五　同　自宅ベビユー二四〇六　不在中は高原商會へ

内田醫院　ドクトル　内田又三郎　事務所ヘスチングス街一九三　電話シーモア三九〇五　住宅ハイ三九四四アール

◉ベビユー六一七五　ホームタキシー　森泰　電話ベビユー六一七五　ホームタキシー　晝夜

電話ダグラス九五　ヤマタキシー　ゴーア街二〇五

電話ドグラス八三六　高田タキシー

電話ダグラス二八二八　ミカドタキシー

名畑タキシー　電話ハイ七六五　名畑、北村

電話ダグラス二八二八　ミカドタキシー

パウエルタキシー　電話ドグ二六一　ゴーア街二一四　橋本、森、辻

ルーミングの部　室五十四　安く相談可能　同六十二　安く相談可能　同十七　室三十八　價六百弗　價三千弗　現金拂込相談　室二十五　價二千弗

フルーツ店の部　價六百五十弗　同千三百弗　同二千五百弗　室付き　以上有望有利確實

ビルデングの部　六室家屋（完全）二ロット百呎角　捨賣千四百弗　現金半額

百姓地住宅等時価拾安い賣物あり　對白人交渉通辯代書　日本行船切符販賣、出國手續一切　晩市バウエル街參參貳　公認　奥村事務所　電話ダグ五五四六　ハイ三〇六三アール

フルーツ店　上等場所賣上約廿五弗ルーム付　價壹千弗　右賣却又は相當收入ある卅内外のルーミングと取替致します

宅地　一ロット15×140　ヘスチング公園の西眺望佳絶　捨賣五百廿五弗　バウエル街二六一　公認　濱垣事務所　電話ドグラス參貳貳壹　ハイ一五五五ワイ

日本人公認醫　下高原醫院　ドクトル　下高原華藏　事務所　バウエル街メーン街角　自宅フエヤビウ西十街壹貳四五　電話　事務所ダグ五五五五　同　自宅ベビユー二四〇六　不在中は高原商會へ

内田醫院　ドクトル　内田又三郎　事務所ヘスチングス街一九三　電話シーモア三九〇五　住宅ハイ三九四四アール

おクスリは高原商會　晩市メインとバウエル街角　電話ドグラス五五五四

紫外光線科新設　グランビル街八二五　公認　齋田醫院　メジカルアーツ建物内二一〇（キャピタル活動寫眞館直前）　電話醫院シー七五五七　住宅ハイ貳貳壹五アール

廣告　私事今回ビクトリアを引上げ左記に於て白人紹介通辯代書移民賣船會社切符取次その他一切の代理事務を執る相成候間何卒よろしく御愛顧上候　晩市ゴーア街一三〇　米國移民官通譯　自宅フエヤ五四七六アール

石井菊次郎　電話ダグラス三九一九

特許權に關し無料勧告及保護助力を與ふ　ローヂャス館九三六ロイノックス

七つの海

(156)

牧逸馬

交叉點(五)

「訳くのを忘れたが、淡さんか何うなるんだらう。」

「淡代さんで、助のなかにはいつてるのさ。」

「次鉢の淡だ也、部屋であたる——これから段々寒くなるから。」

「そりやあ君が買ふんだらうな、俱で。」

僕と宗像のはなしへ、貞代が、口を入れた。

「大変大変よ、お見ちやん。あたしが買つてくるわ。」

淡坂見付の変貨店で、踊りの電球を得つてゐる三人だつた。

三三和見たのち、いややつとさめて来たところだつた。そこは、墓地のそばを、六丁目のはう へ上らうとする小さな坂にそつた、閑寂な二階建ての家だつた。

夫は、四丁目の郵便局につとめる人で、二階一間に、僕と貞代と、ふたりの食事がつくことに話しをきめてきた。

散歩がてら坂見付まであるいて、かうして安全地帶に立つてゐるうちに、ぽつりと一粒、宗像の頬を打つた。

「雨だね。」

「あゝ。」

僕は、あさ向いて、鉛いろの重い空を、ちらと見つめた。

貞代が、掌をひろげて、雨を受けながら、

「濡れちやふわ、洋服の虫子も。」

「タクシで行かうか。」

宗像のことばに、

「うれしい！」

と貞代が、手をたゝいて跳ね上つたが、僕は、

「いや、電車でいゝ。いま来るよ。待たう。」

「ねえ、君」宗像がはじめてゐたさつきの話しだけど、君、かうやつて、貞ちやんと一しよに下宿なんかしなくたつて、このさい、いつそ結婚したら何うかと僕ゐ思ふんだが——。」

「いや君が、僕にそんなことをすゝめるのは——。」

「あんなことのあつたあとで、あんまり理解がない、殺伐だと君はいひたいんだらうが、しかし、あの事件によつて、君は、より以上の幸福を得たとしたらどうする。」

僕は、黙まらなさうに、

「何のことだい。君のいふことは、僕にはさつぱりわからない。」

やゝやく寒くなり出した雨脚のなかで、宗像は、帽子をとつて、困つたやうにいがくり頭を掻いた。

「別つたな、つまり、かうなんだ。あの人は、君を棄てゝ、見さんへ走つたことで、君が考へてゐたやうな女ぢやあなかつたことが、わかつたわけだね。君のいゝところ、立派なところよりも、むしろ物質的な満足——。」

「そのはなしなら、よさう。」

「いや、これは序論なんだ。だから——。」

「雨よ、こんこん、あられよ、こんこん——。」

貞代は、むとなの話しに他さて、すこし遠くなつてゐる安全地帶から、しきりにとび下りては遊んでゐた。

宗像は、一生懸命だつた。

「だからさ、あの人が、そんなに魅惑のあるをんなではなかつたとしても、ほかに魅らでも、魅惑のある女性があるかも知れない。いや、ある！」

「それは、あるだらうさ。」僕は、冷然と「が、僕は、不幸にして、一人もそんな女性を知らないね。」

「それは君が、観念的な眼で見ないからで、ほんたうに君を想ひ、君のためには何でもするといふ女性が、こゝにわらはれたとしたら君は、下らない過去なんか切らしく清算して、結婚するだらうね？何うだ、結婚するか、しないか——。」

「ばかに肉薄するんだな。こなひだから、君は妙に何かいひ度さうにしてゐたが、そのことだつたのか、で、誰だ、そのもの好きな女性つてのは。」

「あら、強敵な自動車！　とても大きな——。」

貞代の叫で、ふたりは話しを切つて、ふり返つた。

うしろの横丁から出てきた一台の大きなセダン型の自動車が、線路を越して揺れながらゆつくり交叉點をよこぎつてゐた。

「電車が来たよ。」

宗像がつぶやいた。

◇新作小唄◇

晝の天文學者

ある有名な天文學者のところへ、百姓が望遠鏡で月を見せてくれといつて来ました。

「それなら今夜いらつしやい、見せてあげますから」

と、天文學者がいふと、百姓

「實は今見せて戴きたいんです夜なら望遠鏡がなくつたつて月は見られます！」

夫の心得

彼女の母「もし私と私の娘とが一緒に溺れてゐたら、あなたはどちらを先に助けるでせう？」

彼女の新夫「そりやア母上を第一番に助けて私は最愛なる妻と共に心中するです！」

書籍雑誌　鈴木菓子店　御菓子
パウエル街三五七　電話シー七九三五

J. W. KELLY PIANO CO.

◇ピアノ大特價提供
▲ベル……百九十五弗
▲ミューショマー……二百十五弗
▲ハイツマン……二百九十五弗
十弗現金＝即時配達

オチラ
▲卅一年型ロヂーヤスカンビネーション（八チューブス）三百八十弗を……百四十弗
▲卅二年型ウエスティングハウス時計付百四十七弗五十仙を……百九弗五十仙
十弗現金＝即時配達
ビーシー州内は送料を当方にて拂ひます
晩市グランビル街六五七　ジエ・ダブリユ・ケリー商會
日本人代理　露木正夫
西第四街三三五二　電話ビツ七八〇二

窓、窓わく戸網戸
第一作製販賣及グレーチング
マーボール七十七街ハドソン街角
電話マーボール六一
晩番坂サツシ・ハンドドア會社
Vancouver Sash & Door Co.

新炭
マーリンウツドコンパニー
住宅　電話ハイ五六〇五
ハイ一七八三ホー

新古買賣及金物類
東カドバ街一五七
森山家具店
電話シー三七七二
住宅東カドバ街七三七
ハイ一二〇二エキス

生魚
パウエル街二五三
ビーシー魚店
電話ダグラス二七八八

白人専門鱗絵介並に通辯
其他代理業一切
パウエル街二四五
電話ドグ五五八八
自宅ハイ一三五五エル
濱岸事務所

For eczema and all Skin and Blood Troubles
▼エクゼマや皮膚病血液の故障には
△ツルーブラッドは血液を完全に清浄しエクゼマや其他血液の不純より来る諸種皮膚病を治癒します
△パックレースオイントメントを同時に外部より使用すれば効果も亦より迅速に顕はれます
ツルーブラッドオイントメント
最寄りの藥舗でお購め下さい　一五十仙弗

プラマー仕事ヒーター修繕等　割安に致します
晩市東デヨーヂャ街三三一
エチ・イ・マクコナフィー
（舊ブラウン商會継承）
電話ダグラス三五四
H. E. McConaghy

ツローリングには経済なクロムハウトフルデイゼルインヂン
一時間の費用
三仙四分一
四仙五厘
六仙五厘
九仙
六馬力半　五百二十五弗
九馬力　六百七十五弗
十三馬力　九百五十五弗
十八馬力　千四百五十五弗
此外五百六十馬力迄種々あります
晩市西ペンダー街一〇一八
スコツト・フオスター商會
SCOTT FOSTER & CO.

晩市メーン街壹壹貳五五五九
電話ダグラス
ターメー自轉車店
△ビ・エス・エー四十五弗より八十弗
△コロンビア三十五弗以上各種
△ビアース七十弗
△其他中古品十五弗以上種々
△三輪車八弗以上
カタログ無代進呈

NEW CROP
Buckingham
FINE CUT
PHILIP MORRIS & CO. LIMITED
新收穫
巻タバコ用最上の細刻みです
十五仙包、二十仙包、又はピタパック鑵入もあります
飛行機カードを集めて下さい、いろ〳〵な景色があります

視力檢定
眼鏡調製
（ステングス街記念塔前ドミニオン建物内二〇二）
視力專門醫　ノックス・ハンプリー
平山滿
電話シーモア七六〇三
診察時間　午前九時より午後六時まで

FINEST CREAMERY BUTTER
OUR OWN BRAND
IN 1/4 LBS
CENTRAL CREAMERIES LTD.
アワーオウンブランドは
市場最上のバターの印です
目下賣出中の四分の一斤包は経濟的で至極便利です
何れの日本人食料品店でも賣つてゐます
晩市レールウエー街三二五
セントラルクリマリー
電話ダグラス五五〇四

鳥類卵豆腐類
種々御注文に應じます
晩市ゴーア街二二六
宮崎豆腐店
電話ドグラス四六七三エル

ミシヨンヘネー晩番坂市間定期客自動車
晩市發　午前十時半　午後二時　五時　七時半
ミシヨン發　午前八時　十一時　十分
週末特別乘車賃往復一弗九十五仙
Mission-Haney-Vancouver Stage
晩市キャロル街四四四ウエストホテル内
電話シーモア九四〇一
ミツシヨン電話一三七

●魚類
●肉類
●青物類
●カマボコ
●和洋食料品
パウエル街二六二
茶木魚店
茶木太三郎
電話ドグラス五五四二

東カドバ街四三八
醫士　石原明之助
電話ハイ壹壹壹

東（ステングス街一九三ドウソン建築内二〇三號室ホステオパシック學派
公認宮崎醫院
ドクトル宮崎政次郎
電話醫院シー六一六八
ダグラス一七四七

バウエル街二一〇下高原醫院内
影山齒科醫院
電話シーモア七六二六

東（ステングス街一九三
二宅齒科醫院
ドクトル三宅榮壽
電話シーモア八六八六
住宅ハイ二一二五アール

東（ステングス街二四四政府酒販賣所より東二軒目）
葛原齒科口腔外科醫院
電話シーモア六一九〇

（キャピタル活畫館前）
メヂカルアートビルヂング六階六〇一—六〇四號
藤原齒科醫院
グランヴイル街八五三〇
電話醫院ツリニチイ六〇三〇
自宅ハイ二七二六エル

日本行汽船切符取次仕り候
雜貨食料品
エキスプレス
晩市バウエル街四五三
電話ハイ四八九
堀善商店

最上薪炭
TYEE WOOD & COAL LTD
電話ハイ一三八三
夜間ハイランド六一六七
タイー薪炭商會
バウエル街一二九七

バウエル街二〇六
大倉洗濯所
事務所　電話ドグラス五五八八
工場　ランスダウン街一六〇八
電話フエア一一二

新西院便利社
主在　中川義治
新西院市フロント街五四三
郵函六〇七　電話三二六
日本行船切符取次店
領事館州政府諸願書代書
野一色電氣治療所
電療機並に附屬品一切販賣及修繕
其外如何なる御用件でも誠實を旨としていたしますから御自由に御利用下さい

弊社は棺、柩車、自動車を完備し死体を調整し親切丁寧に火葬の御用に應じます
百十弗、百二十五弗、百三十五弗
百五十弗、百六十五弗、百七十五弗
百八十五弗、二百弗、二百二十五弗
右は當社の手數料、火葬料棺（バース自動車）及客自動車一臺無料
其他の自動車は自費
特に日本人には大勉強いたします
東（ステングス街壹貳參五
ベル葬儀社
電話ハイランド一五
Bell Funeral Parlor

歸國中一時留守を致しますが三月には歸晩致しますから相變らず御引立を願ひます
寺西婦人子供洋服店
バウエル四三三電ハイ四五三エル

一入荷御案内
▲日本新米▼
特等米　百斤　五、二五
一等米　百斤　五十斤　二、七〇
二等米　百斤　五十斤　四、八五　二、五〇
特等糯米　百斤　五十斤　四、六五　二、四〇
品質優良　五十斤　三、三〇
二重袋入
取引は一切現金でお願ひします
營業高目錄進呈
晩市東（ステングス街六四七—九
株式會社米屋商店
電ハイ八八九エル

内外食料品
晩番坂市バウエル街二〇五
岩本商店
電話ダグラス五五八〇

御旅館
野一色放射蒸熱電氣治療米加一手販賣所
美府フイスガード街八二〇郵函一三〇三電話ガーデン六一一三
電氣治療所　石田旅館　石田元藏
820 Fisguard St, Victoria, B. C.

Fuji Chop Suey
▲高等支那御料理
出前は迅速に致します
二百人以上の宴會場もあります
晩市バウエル街三一四
富士チヤプスイ
支配人　村上幾太郎
電話（シーモア五四〇　ツリニチー四八二三）

林弼臣醫士　醫生廣告
專門　挫骨、打撲傷、斬傷、腫物、筋痛るいれき、痔漏、火傷殊に打撲關節の痛み等は如何なる重症も難も根治し猶接骨の技術に就ては既に日本人各位御熟知の事に候
東ペンダー街九二　電話シーモア三六二七

上圖の通り左股を挫折困難致し居りし處林醫士の治療を受け數週間にて完全に快癒し喜んでゐます
雨森林藏

小生儀過つて高サ約十尺のハツチの中に落ち込み右の手首を折骨し四週間にして全治致し大に喜び居り候
就ては林醫士の技術の優秀なるを當樣に紙上を以て御傳へし怪我の場合は速に同醫士に治療を受けられん事を御勧め致します
ステヴストン　ガルフチヨヂ・キヤナリー
山本巖（十八歳）

次女菊枝右腕をクジきて治療に困難して居ましたが林弼臣醫師の手當により三週間で全治したことを喜び御披露致します
晩市バウエル街二四三
狩谷五郎吉

息康男（四才）儀遊戯中足部に負傷し林醫師の治療を受けし處短時日に快癒しましたので感謝の意を表明します
森下治一郎

八犬傳物語

石劔村雨丸

【第百一回】

小泉長三作
久保田清春畫

者雄離合（一）

夜が明けはなれると、さしも深かつた霧も晴れました。

川の河岸へ着いた一艘の船はいふまでもなく行德から來た一行を乘せたものであります。船は大工の門へ着いて、親長衛を抱いた妙貴の案内で、信乃、見八、照文の三人、駕を傳へた三つの蕎籠を家へ運び入れ、佛間に直しました。

親長衛は父母を喜ばせ、さぞ、一人餘念なく門邊に出て遊んでゐます。

相違ない。よくいたしたぞ小文吾その代り父の料は皆してやると、照文は座に父を渡してくれました。

側から法師も口を入れ、

「小文吾が父五兵衛を連れて戻つたから、わしから房八身贖りのことを、父五兵衛に話したところ、父五兵衛は房八の勇烈、誠の横死また魂魄の奇特、信乃の手柄、それから大八の親長衛が犬士の群れにはいつたことを、明くことをにおろいたり、喜んだりしました上」

「それから父を連れて、こちらへ

信乃、見八を奥の間へ忍ばせ、照文と妙貴は茶の室に帰してゐますと、夕方近くなつて小文吾と、大法師とが打ち連れてやつて來ました。

「ふゝ小文吾どの待ちかねてゐました。ゝ大きな伺うぞ奥へ」

妙貴はわわたゞしく二人をみちびき、照文も奥へ來て座につきました。

「まづ父五兵衛どのは、どうなりましたか」

訪かれて小文吾顔をしかめ、

「首尾よくまゐりました。われから首を切て名主の家へ行き、ずたずたにしてゐるのを起して帰大夫に逢ひ仰せの通りに酒を飲ませ、よく眠つたところを、たゞ一突きに刺し殺し、この通り首を持參いたしました故、父を心返しくださいますやうといひますと、帰大夫は首を見、またそれを包んだ唐子の紬を改め、これを渡ねる信乃の首に

信乃は忍び提灯をさげて先に立ち信乃は親長衛を背にのせ、大法師も小添つて、裏口から蕎麦をさして出かけました。

蕎麦は家から一町あまり、小さな岡の上であります。

蕎麦を下した見八、小文吾は、用意の鍬で穴を掘り、大法師の切導、親長衛はじめに皆々焼香濟まして、蕎麦を穴へ埋めてしまひました。

跡つて來ると妙貴が待ちうけて人々に膳を進べ、心ばかりの馳走をすると、もう夜は四ツ（十時）となりました。

都々逸

御出世の、ためとあるなら、別れてあげる、わたしは泣いてやや、それでずむ

○

すし、めし、丼物一切
毎朝七時開店
日曜も致します
電話シーモア五九九六
バウエル街二五一
鶴之家

御手輕御料理
アレキサンダー街三六二
電話グラス七三三
吉野

新古家具一切
メーン街二三二
竹内家具店
電話ダグ五五六七

電話五五六七
竹内運送店
石炭販賣

晩市東ハスチングス街四四一
スター洋服店
相墨
電話ハイランド三四七
Star Tailors

和洋御菓子
晩市バウエル街二三五
横山菓子店
電話シー六九四一

薬の調合
公認
バウエル街三九九
パウエル藥店
電話シー七五〇二
ショウヒ組合の共同の藥店
399 Powell St., Vancouver, B.C.
Powell Drug Co.

御家庭で自然の溫泉浴
「婦人病、皮膚病、胃腸病、痔疾、冷え症、癌氣」に
專賣特許
六一〇ハップ　一弗
別腐湯の花　五十五仙一弗廿仙
草津湯の花　五十仙一弗
浴用ラヂボカルク　一弗二十仙
伊吹百草　廿五仙五十仙

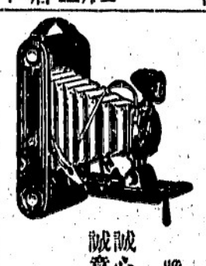

名なる咳藥
バクレーミクスチュアー　四十仙　七十五仙
良く効く風藥　キナビリン其他
BISCUITS
Cowan's coffee
biscuits
誠心誠意
晩香坂市バウエル街二四九
誠心堂
電話シーモア四八八四
249 Powell St. Vancouver.

石炭販賣
誠心堂内
バウエル街二四九　電話シー四八八四自宅バイ一〇三三エル
伊吹運送社

各種ケーキ類
特に日本人向きに調製致します
洋菓子類一切製造
晩市内は多少に拘らず配達します
バウエル街三四二
パウエルベーカリー
布田惣一
電話ダグラス五五三二
自宅マーポール六〇七エル

荷物運搬は凡て確實
親切
勉強で
好評な

電話バイ一五六六
運送社へ
バウエル街四五一

カベ紙張り及びキャシマエン
御通知次第見積りに參ります
晩市東カドバ街二六一
小林
電話ドグ四六六九アール

家具及金物類一切
中古家具其外賣買
メーン街二二四電話ドグ一六三
舊太陽家具店跡
今田商店
今田兵一

寒さの御用意には
ハヤミのコールを
◉家庭用には最も經濟な
ナナイモウエリントン
ランプコール　一噸　十弗五十仙
ナッツコール　同　九弗五十仙
◉ファーネス又はヒーター用として最も御徳用な
ナナイモダグラスランプ
一噸九弗七十五仙　半噸五弗十五仙
ハヤミのコールは品質が良いと評判です
配達は迅速、電話にて御注文さい
晩香坂市ゴーア街一二八
速水
電話シーモア四一貳壹
住宅バイ一三七二エル

千鳥
バウエル街二二九
電話ドグ五五七八
鎌田玉子

樂々
ゴーア街一三〇
電話ダグ二七〇六

うどん、そばめし
丼物一切、御手輕料理
メーン街二〇六
彌生
電話ドグ五五六一

すし丼物一切
其他御料理お好みに應じます
バウエル街四四一
林家
電話ハイ一九九

鍋燒うどん、そば
どんぶり物一切出前致します
バウエル街二五〇
天狗
電話シー三五三八

すし
うどん、丼物一切、めし
田樂豆腐仕出致します
バウエル街四二一
新喜樂
加藤熊藏
電話ハイランド三七八

ぜんざい、ぞうに
なべやき丼物
晩市バウエル街三八一
かみなり
電話ダグ四七八八アール

御料理
バウエル街二六六
電話シーモア三〇七九
兒太樓
兒太郎

▲膳食▲すし▲鳥うどん
▲親子丼▲カレーライス
南京料理品々
バウエル街二六一
簡易食堂
電話シーモア四〇三二
竹之家

會席御料理
バウエル街三二二
電話シー二〇〇三
金太郎

バウエル街三三三
鈴蘭
鈴子
電話ダグラス五五一五

おめし
朝七時半より
御一人前廿仙
丼物其他も格安に御需に應じます
晩市バウエル街二三七半
錦州亭
岩崎久子
電話ツリニテー一九〇一

汽鑵製造及修繕
電氣ウエルディング諸般治仕事
タンク煙筒類見積をいたします
アレキサンダー街七五〇
ハイ九三五夜ケリ一七〇五アール
Patterson Boiler Works

和洋雜貨食料品
漁船金具一切
ボートエシントン郵函二七
龜田商店
P. O. Box 27
Port Essington, B. C.

こぼまか
製造販賣

バウエル街三三八
加藤靴店
電話シーモア八六一九
住宅東カドバ街七九一
ハイ九二七エッキス

和洋食料品一切
並に運送業
東カドバ街六二七
電話ハイ五二〇八アール
渡邊商店

男物一切
晩市バウエル街二一八
日英商會
大木兵造
電話シー一六〇〇

▲鮮魚、肉▲青物
▲かまぼこ其他
晩市バウエル街三一五
電話ダグラス三〇九六
敷島魚肉店

藝術寫眞撮影
晩市バウエル街三七九
藤原寫眞館
電話シーモア八七六四

江間式心靈指壓療法
オゾンレントゲンテルモ療法
ヴアイブレーター振動療法
毎日午前九時より午後十時迄
晩市バウエル街三九六
江間式治療所
電話ドグ四六二五ワイ

御なじみ深い百パーセント
發聲映畫を僅か十仙
メーン街三三〇
スター劇場

△判安の値段で手近で便利なスター劇場へ御光來下さい

諸種製材
御入用の節は日本人販賣人
山崎又は塚に御面談下さい
新西院
モハーク製材所
Mohawk Lumber Co.
New Westminster, B. C.

コロンビアマッチ
を御試用あれ、上等の眞直な木目の木で造られ頭部は固く附着して居ますから外のマッチの樣に飛んでしまふ樣な事はありません、火附が好く充分滿足を得られます
家庭サイズ四百本入
ポケット五十本入
晩市及ワイクトリア
スミスデビッドソンエンドライト會社
SMITH DAVIDSON & WRIGHT, LIMITED

紙類及文房具卸商
晩市ホーマー街九九六
電話ツリニテー二五三一
COLUMBIA PAPER CO. LTD.

ビクターレコード
大正堂
バウエル街三〇一
電話ダグラス五五

漢方百日咳藥
サモセクト
多年の間實地に經驗を重ね、その結果漸くにして完成したもので、小兒の百日咳に對する効力は顯著であります、從來の實例に徴すると重症の百日咳でも十日内外で全快し特に成績のよいのは僅か五六日間で全治して居ります、而して本劑は植物性原料を用ひたる爲め胃腸に何等の障害を與へないのを特徴とします
純粹酵母劑
肉の素
最も進歩せる滋養强壯劑
急性慢性胃腸カタル、便秘、食慾不振、消化不良、小兒の体質虛弱、糖尿病、腺病質、腎臟病、神經衰弱、不眠病症等に特効あり
朝鮮總督府專賣局製造
紅參錠
紅參錠は人參研究の權威者醫學博士杉原德行氏の創案により朝鮮總督府專賣局に於て商標人參に特別の方法を施して得たものであります、病中病後の衰弱、貧血、産後、婦人病に特効があります
又冷え症の人には特に著しい効果があります

▲南京御料理
午前十時より午前四時まで開店します
出前は迅速
多少に拘らず何時でもお届けいたします
晩香坂市バウエル街三二八
日光酒樓
電話シーモア五五一七

日本郵船 C. P. R.
アメリカンライン
日本行船切符
C.P. Express Moneyorder
販賣代理店
横濱正金銀行預金
送金無手數料取扱
米穀精新西院市
和洋食料雜貨
西口商店
電話壹壹六一—一八八五
自宅九〇九エッキス

▲鶴龜印白味噌
飛切特等
特約一手販賣
晩香坂市バウエル街三三七
蛭崎商店
電話ドグラス九九一

眞實價値あるラジオをお求めなら
ラヂオ專門店
志賀湊川商會に限る
一九三二年最新式
ヂー・イー・八ヂユー
スーパヘツドラジオ
……價格は……
八十九弗五十仙以上
日本放送を取ること容易
▲申込次第カタログ無代進呈

日本人間唯一のラヂオ專門店
合資會社
志賀、湊川商會
バウエル街五六八　電話ハイ一一八九

晩市ゴーア街一三〇　樂々亭の下
石炭マキ　當山運送舍
電話ダグラス二九一九　自宅ハイランド五〇五エキス

ラヂオに胸躍らす
玄武門の勇士
篤農家として尊敬されて居る
原田重吉老の昨今

潮水域について、先づわれ〳〵の聯想に上るのは日清、日露の兩戰役である、殊に日露戰役は相手が支那兵だけにいろ〳〵思ひ出が多いわけで當時の勇士達は嬉外にラヂオ・ニュースに老の血を躍らしてゐる、それにしてもあの玄武門の勇士原田重吉は今どうしてゐるか？

◇

愛知縣東加茂郡松平村字日明の山村で靜かに餘生を養ひつゝ遙かに遠き上つて招に入れた、北前からの中風で今は殆んど足腰立たぬ廢人の有樣であるが、なほ昔日の面影を失はず物語る言葉はりんとして人を打ついんがひゞく。

◇

「あの頃にくらべると戰爭も變りましたね、私が玄武門を破つた時は敵の歩兵は樹上に居て門内には騎兵が四十騎ばかりでした、門をよゞ越し中に飛び込んで手をかけようとすると、そいつが三列旗のついた槍で一突にかゝつた來た、それを傍にぬけでやつたころをつかんでは投げ……槍と石投げの戰爭なんて今や時代ばなれのした話しではありませんか」

◇

「子供の時から木登りがすきで入しからは機械操で二度も當りをもらひました、それが役に立つたんです、今でもラヂオを聞いてゐるとむう一度出かけてやり度いと思ひますが、この病氣の身體では——」眼はうとくなつたので新聞は讀まぬがラヂオがニュースになれば一時も聞かずにはいられない、ときもせず聞き耳を立てる、うつかり人が口でも出せば物をいはずに頭をガンと一發ぐやしつけるといふ事だ「戰地の事ばは他人事として聞くわけに行きません、日清戰爭の時は牛肉、日露戰爭の時は鐵鍋でゆきました、何しろ清潔は衆かつたなあ、北清警備の人を想へば病氣とはいへ、かうして眠てゐるのは勿體なくてたまりませんや」

◇

あの玄武門で功名をたて〳〵凱旋すると、お祝ひに來る人があんまり多いので、どう〳〵飲み倒されて當時の金で千何百圓といふ借財が出來てしまつた、とかくにはれなかなか仕方なく蹶起にまで立つたのもこの借金を返したいからであつた、その後は元の農業にかへり戰場で突撃する心は平時には忘國の生涯力增加に努力する心ばかり、米麥の多收穫に精進し一種の自給肥料を案出して普通一反歩七俵取る時に倍の十四俵收穫に成功して大正十二年、十三年にわたつて耕農會や知事から表彰された程である、從つて玄武門の勇士は今では東加茂郡きつての篤農家として村の尊敬を一身に集めてゐる

◇

家族は夫人よう（こ）長男重雄（ヒ）その夫人はつ子（ヒ）の四人暮らし長女のしま（ヒ）さんは他家に嫁し次女みさを（ヒ）さんは新作（ヒ）さんといふ新婚者を迎へてお近所に分家してゐる、分家させた理由について「重雄は軍籍にあるから何時戰場にゆくかわからない、男の子は一人きりだから萬一の場合原田の家を絶やさぬ爲です」と重吉老はいふのである、その重雄氏は重吉老が病臥してしまつたので昭和三年特務曹長で選して歸郷し今では松平村青年團の指導員として青年の訓育に努めながら父君重吉老に孝養を盡してゐる

◇

重吉老は今は酒もタバコも呑まぬ唯一の趣味は生き物で目白、猫、小犬、それから澤山の鶏をかつて、病床から眺めては老の心を藥しませてゐる

◉カフエの女給
◇——映畫スターに

◇入江たか子の脱退、濱口富士子の休み、夏山雅江までが秋波送来するといふ女給に陷つたが目下はこの惚みを解決するため目羽の矢を立てたのは東京銀座のドイツ人經營のバー・ソレヂルマツスの水谷清子（ヒ）さん

◇多摩水産から上京して働いて既に幾回も交渉を重ねた結果、遂に水谷さんは一月八日上落し「蛍酸に近い黒山」に多摩に居を定めた

◇目下大河内傳次郎主演の下に進撃意氣込みで製作せんとするトーキー「足袋三左衛門」に黒木しのぶを相手めてスクリーンに立たせることになつた

◇彼女は北海道札幌の生れで札幌市立高女を卒業後、北海タイムスに筆をとつてゐたこともあるインテリ女性だ

江木元鐵相を恨んで
若い女中服毒
猥文もどきの文書を
警視總監が發表して問題

戰死者（來るラヂオ・ニュースに一喜一憂の胸を波立せ、第三國十沙のうはさに切迫してゐる原田重吉老を訪ねてゆく、東京駅から北（四里）、勅使の將軍塚で名高い吳服町へ通ずる驛道はこの松平村をつらぬいてゐる、だが同じ松平村でも日明は街道からわかれて更に東（二里半）の絶壁を越せば美濃の道である、この辺は戸數にして廿戸足らず、明は火ばしでもてのひらに乗りつくといふ泉い山間の部落で、重吉老の家はその中央にある山に抱かれて南を向けた八畳の部屋に靜かに横たはる重吉老は眼鏡の間を開くと非常に喜んでわざ〳〵床から

なのを三十三日午前七時ごろに至つて家人が發見、同町二の三の猪瀬薬師を招いて手當を加へた結果一命は取止めたが今朝までは昏睡狀態である、この自殺の原因事情の一切は別項警視廳發表によつて明かである、なほ警視總監が秘書を通じて警視廳内日比谷記者會に文書

光鐵相江木翼氏のためにうら若い乙女がその一生を蹂躙されたといふ理由で江木氏を恨む遺書を遺して自殺を企てたといふ事件——東京橋區銀座町五色揚げ商居山與方の女中服毒事件——は一方に敗日前から奈良してゐた廣川ラク子（ヒ）は一月二十二日夜十時ごろ自殺入後五時半谷川警視總監が秘書を通じて警視廳内日比谷記者會に文書

をもつて發表したものであり、當局が進んで斯樣な態度に出た事は前代未聞の事だといはれてゐる

警視廳發表

京橋區銀座町二ノ四吉川與一方同居、神奈川縣生　無職　廣川ラク子　當二十二年

右の者本日午前五時頃用書吉川方に於て催眠劑（アダリン）を嚥下し自殺を企てしが未遂に終りし旨京橋警察署長より報告あり事實取調べたるに左の如し

記

一、本人は昭和四年九月十日頃赤坂區表町三ノ二四江木翼方女中に傭はれ當時主人北海道に旅行不在四日程過ぎ歸京同夜主人江木氏の居室に呼ばれ按摩を命ぜられ肩に手をあつるや突然本人の手を握り脈だ〳〵と拒むを引倒し情交を迫し爾來三日に一回位宛昭和六年七月二日迄關係を繼續したる由自供せり

一、本人自殺を企つるに至りしは前記の如く江木氏と情交を重ね周圍の人より妾と迄吹聴さるゝに至りしが物質上に付特別なる待遇せざるに本人は貞操を弄ばれ一生を棒に振り一事を悲觀の末遺書を認め自決せんとせしものなり

遺書

私の死は江木樣から將來を誓に世話して下さいましたチヂ樣やオバ樣にも話すことが出來ないのが殘念です、他人からメカケ樣やオバ樣に恩も返さず死ぬのが殘念です、袋の中に涙と汗の金が七十圓七十錢有ります

からこの金を三分の一に分けて下さい、吉川のチヂ樣とオバ樣に分けて下さい（原文の儘）

◇

廣川ラク子を辱めた事實に就き同夜赤坂表町の自邸に江木翼氏を訪ふと、氣分が惡いからと絶對に面會を謝絶し、玄關子を通じて

『女中としてしばらくゐたことは事實だが遺書の中に書いてある夢のやうなことは全然自分に覺えのないことだ』と語つた

◇

右のやうな猥文もどきの文書を發表して前大官の私事を發いた事に就ては長谷川警視總監の當識が疑はれる事となり當初内務首脳部の意向は直に長谷川氏を辭職せしむることなく長谷川氏に對しては非公式に單に注意を與へる程度にとゞめて極力選擧第一主義をとり折角整備せる地方長官の陣容に支障を來すのを避ける方針であつたが一方警視廳内における長谷川氏の威信はその後全く地に墜ち總監の精神狀態についても種々噂説が傳へられるにいたり中橋内相も帝都治安の重責に鑑みこのまゝ長谷川氏を留任せしむるにおいては或は内閣の運命にまで累をおよぼすやもはかり難く心中苦だ不安を感じたので廿八日に至り遂に總監の更迭を決意し地方局長大野祿一郎氏を後任とした

問題の長谷川前警視總監

及び長谷川前警視總監

警視廳發表の文書は大逆事件の突發で辭職した長警視總監（左）になつた長谷川氏（右）との事務引つぎ——所が其の長谷川新總監も問題を起して辭職した事別項記事の通りである

ゲイシヤ・ガールを
外人客引きの前線へ
クラブ・ハウスを新設して
ツマをこつて招く

藝妓がクラブ・ハウスを建設して外客誘致の前線に乗り出さうといふ變つた計畫——ジャパン・ツーリスト・ビユウローでは一月二十六日正午から大阪中之島大ビルで本年最初の理事會を開き東京本部から高久專務理事、前田大鐵局長村田商船副社長その他都會娯樂機關の實際方面の人々として南地五花街の森下取締、河合ダンス主人らをはじめ新町、住吉、曾根崎、飛田、松島遊廓の代表者十數名も列席珍らしい顔觸れで外人觀光客誘致の名案を協議した

◇

席上、在來の誘致方法は名勝、舊蹟に留め、彼らの喜ぶだらう娯樂殊に夜の娯樂方面に向けなかつたのは手落ちであるとの氣焔あがり結局藝妓は日本獨特のもので、外客が最も興趣をもつから藝妓こそ最前線に立つて『もつと取つつき易く』をモットーに日本人と變りなくサーヴィスし同時に彼女達の教養を深くし常識を世界的として日常の外國語くらゐは話せるやうにするとゝもに共同組織で、適當な場所にキャバレー式の『クラブ・ハウス』を建設、名物として先づ外客をこゝに誘致し愉快で安易な氣持を與へやうといふ名案が實際家達の口をついて出で『あながち實現不可能でないから』とて各業者が具體案をたてることになつたなほ大阪その他の遊廓地のダンスホールの許可についても觀光局とゝもに努力することなどをとりまとめた

黒人帝國へ
料理人が行く

黒人帝國エチオピアから日本へ料理人の所望——さきに同國の特使一行が日本人料理人をエチオピア國の宮中に奉仕させたいから世話してくれと外務省へ注文が來た、外務省では大喜び、一切を日本郵船に任せたところ在歐洲航路榛名丸乘組一等料理人榎本清作君（ヒ）に白羽の矢を立てた、榎本君は郵船の料理人生活廿年、英語は日本語より上手といふ招聘條件は任期三ケ年、月俸七百圓の外官舎並に乘馬二頭を支給、夫人ひら（ヒ）さんも皇后附女官として採用されるはず

特に美味しい……
櫻もち
草もち
晩市バウエル街二九二
住よし
電話シー四四七五

外傷、挫骨、打撲傷、斬傷、腫物、筋痛、痔漏
あなたの目に適當な藥を滴します
眼の惡い方に

ルーコ　キマ
薪炭
パウエル街一三五五
パウエル薪炭會社
電話ハイ三九二七
夜間ハイ一四四四アール

和洋雜貨食料品卸小賣
晩市バウエル街七八八
近江屋商店
電話ハイ一一三六

◉時計修繕
如何なる時計をも正確に且つ安價にて御用命に應じます
晩市メイン街二〇六
山崎時計店
電話シーモア六四二四

和洋雜貨食料品
東洋商業會社
P.O. Box 46, Port Essington, B.C.
主任大橋松次郎

先祖傳來名灸
男女諸病一切
丹に骨つぎ筋違ひ
小供のカンの灸
晩市バウエル街六一七
鎌倉
電話ハイ三〇六八ワイ

バウエル街二四四
小澤靴店
電話シー三七一一
住宅ハイ二五八六エキス

三月お節句のお雛樣が
本年は特に大勉强で御願します
店一杯に陳列いたしました
親王　一、
同極上　二、
同御殿上　二、
官女五人囃上　三、
高砂上　九、
道成寺　九、
西切　四、
鳥羽　六、
浦島　一〇、
花持　一〇、
其他澤山とお道具類を取揃へて御座います　七、
バウエル街二六九
香村商店
電話ドグラス九二
269 Powell St.,

胃腸病の治療に
ストマック錠
二百錠入五〇
胃腸病にてお困りの方は高貴藥配劑の「ストマック錠」をお飲み下さい治療と健康の二重作用を營む名藥であります
腹部内臓の形狀
胃
腸の部位
上行結腸
盲腸
直腸
腸の部位
S
一日早ければ一日治病を早むる事が出來ます
晩市バウエル街三三一
ストマック錠發賣元
新見商會
電話ダグラス參壹壹貳

最新美容術教授
實地理論共に責任を持つて
公認の受驗準備をいたします
晩香坡市バウエル街三九六
ホテル・ウオルド二階一〇五號室
メーフエアー美容院
ビーシー州公認美容師組合員　米村幾子
電話ダグラス四六二五エッキス

巨船
ジャパン　排水噸三九〇〇〇　總噸數二六〇〇〇
カナダ　排水噸三三〇〇　總噸數二一五〇〇
エシア　同　二五二〇〇　同　一六八〇〇
ロシヤ　同　二五二〇〇　同　一六八〇〇

僅か十日で日本へ行かれる
CANADIAN PACIFIC
STEAMSHIPS　LIMITED
快速
横濱へ十日間で
神戸へ十一日間で
長崎へ十二日間で
安全
何れも太平洋上の巨船です船の上を走る樣なもので初めて知る事です
少し位の時化（シケ）ではビク共致しません婦人小供の旅行に特に安全です
便利
船室は各船共最上の場所を選び清潔です
寢臺はスプリングマットレスです
日本食の用意があります
各船共日本人が乘組んでをります
市より同賃金で連絡切符差上ます
今回特に日本人コック二名を乘船致させました、日本人のお客樣には純日本食を差上ます
出帆表
二月廿七日エシア
三月十二日カナダ
三月廿六日ルシア
四月九日ジャパン
三等の待遇は特に注意して居ります
詳細は下記へ照會願ひます
加奈陀太平洋汽船會社
J. J. FORSTER
Steamship General Passenger Agent
Vancouver, B. C.
SETO MORE
Pacific Passenger Agent
CANADIAN PACIFIC (Ocean Traffic

新夫婦日記（十）

佐々木邦

「お貰ひなすつたら宜うございます。せうよ。何人でも。」

「冗談は冗談として、本當に困るなあ、この頃は何だか親に對して離すべき責任を盡してゐないやうな心持がしてならない。」

「本當にお氣の毒ねね。」

「お氣の毒ねよ。」

「でもまあ、わたし、うれしいこと！　早く小包が來ればいゝ。」

「馬鹿め！　いゝ年をして贈物といふと氣遣ひのやうになる。それだからお前は子供が出來ないんだ！」

ところへ表でガタリと車の止まつた音がして、忽ち格子がガラガラ〜ッ。

「郵便！　小包ですよ！」

受取の認め印をおすが早く開いて見ると豫報通りうらみつこなしの二冨だ。一日のん氣に遊んで來たところへ思ひがけない到來ものだから嬉しがるのも無理はなく、

「本當にいゝ柄だこと。」

と綾子は目が暮れてからも帶地を取出し恍然にかざしてホク〜〜

「ねね、あなた、ちつとも派手なことはございませんねね。今日のあの奥さんのも綿でしたか、縮緬でしたか、丁度こんな柄でございましたよ。」

「然うだつたかなあ。おれは一寸氣がつかなかつた。」

「あなたにそんなことが氣がつくものですか。」

「男は餘りそんなことに氣がつかない方がいゝんだ。しかしなかなか美人だつたねね、あの奥さんは。惜いことには口が少し大きかつた。お前よりは小さかつたけれどそれから唇の下にホクロが一つあつた。」

「そんなことこそ餘りお氣がつかない方が宜うございますわ。まあいやな方ねね！　あなたはそんなにジロ〜〜見てゐなすつたの？」

「然ういふわけぢやないけれど。實際あれは一寸美人だ。お前はさう思はないかい？」

「美人かも知れませんけれど、私あゝいふ顏付は嫌ひです。」

綾子は何時でも斯うである。自分を外にして……尤も妙子は特別であるが……他の女を賞められるのを喜ばない。これは善に綾子はかりではないからう。すべて或女の前で他の女を美しいと言ふのは、或文學者の面前で他の文學者の作品を激賞すると一般である。

「今頃は家へ歸つて、今日は目黒中狂人につけ廻されたなぞと話をしてゐるだらう。御亭主の方も一寸好男子だつた。」

「さうね。でも、私、あゝいふにやけた人は嫌ひです。」

「可哀さうに！　大變あの若夫婦に怨みがあるんだね。それぢや改めて伺ひますが、お前の好きなのはどんな男だい？　お前の好男子の理想は？」

「さうねね。矢ッ張り……」

と綾子は笑ひを含んで、又帶地に手をかけた。

「矢つ張りどんなのさ？」

「どんなのでもいゝぢやありませんか。」

と模樣を透かして見てゐる。

「矢つ張り斯ういふ柄ですがいますか？」

と、僕は片手で眼鏡を動かして見せた。

「はい、矢つ張りさういふ盲縞でございますわ。」

「どうも有難うございます。」

と僕とても斯うの外ことばかりもないのだが、今夜は特に御機嫌がいゝのである。品物を貰つたからではないけれど、郷里の兩親の話が暫らく續く。

「石に蒲團も着せられずといつて親孝行は今の中だよ。兩親揃つてゐるだけでも大變な幸福だ。考へて見ると、おれは何一つ不足もない筈だねね。」

「然うですとも。だからこれからは餘り不平を仰有らないやうになさいませ。」

と綾子だつて僕の氣むづかしさを知つてゐる。

「不平はないさ。――いや、一つある。一つある。殊にお前に同情して貰ひたい不平が一つある。」

「何でございますか？」

「お前が同情すると言へば話す。」

「――同情致します。」

「よし、同情すると言つたね。それぢや話すが、實あ他の件ぢやない。僕は貧乏で困るといふことだ。」

「貧乏つて、貧乏は程度問題ですわ。それに家ぢや何にも困つちやゐないぢやありませんか。」

（七面からつゞく）

或夜ひどく寒いので一同ブランケットを頭から被り寢た。勿論人の呼吸でブランケットの上面は霜が降つた樣になつて居る何やらも三寸下る牛三つ頃ベッドの下の食糧箱を中心に、猛然なる爭鬪が創まつた、キー〜〜キャッ〜〜頗る騷がしいので、ハワイから來て間も無いN君が飛び起きランプをかき立て、好く見ると三角形の面をした黑白縞の美しい動物が二三匹キョトンとした近眼らしい眼をして〜君を視て居た、彼はオノレと手近にあつた鞭を投げ付け確かに其一匹に適中し、ビックリさせたからたまらない、三匹が破門を一齊に開いたと見ゐ音は無いが其强烈なるスカンクの砲彈は眼に浸み呼吸を止めるに充分であつた、青年先づ悲鳴を擧げてブランケットの中に逃込んだ、他の白河夜舟の高鼾が急にクフン〜〜に成り、一同眼を醒まして見ると逃も呼吸も出來ぬ、サーウ非ンドーを明けろドアーも、ヤレ御茶の葉を燻べろ、乾蝋も南野豆腐もスカンコの屁で黄色になつてるゾ、ヤイ寒いゾウ非ンドーを閉めろ、ノー〜〜臭くて呼吸も出來ん、ドアー閉めてはイカンと上を下への大騒ぎ、一體誰がスカンコに觸つたんダイの問題になつた頃には、N青年はブランケット眞深に白河夜舟の半兵衛さん

Vol. 2 No. 13　THE TAIRIKU　SUPPLEMENT TO THE TAIRIKU NIPPO　1932 February 10th

隔週大陸
（第十三號）
大陸日報附錄
編輯人　山崎寧

參政權獲得問題と（二）

その歴史的研究

今村千治

日支人投票（續き）

扨て支那人の投票については前回に於て述べた所であるが、當時幸ひにして日本人が居住して居なかつた爲めに、その投票權剝奪の規定の中に「日本人」と云ふ文字が除かれて居た。從つて、一八九五、六年の頃には、六ケ月間その地に居住して居り、不動産を持つて居るものは投票權を行使して居たらしいが、然しこれも周圍の事情から押して考へる時、不知不識の間になされたものではないかと云はれ、これが問題となつて全く停止されたのは一八九七年であつて、日本人が漸次その數を加へつゝあつた頃の事であつた。

前回に於て述べておいた晩香坡に於けるマネーバイローに對するよつて投票された最初は、一九二〇年六月十九日の事であつて、此の時には學校新築、道路修繕、鐵橋修繕など費用百五十萬弗を得んが爲めのものであつた。

此の當時目會に於ては、細心の注意を參政權問題に拂つて居たのであるから、此の發表を見るや、直に幹事を市役所に送つて投票者名簿を調査せしめたのであつた。所が日本人の納稅者氏名は、悉く削除されて居るのを發見し、當時のシテー・クラークのマクインド氏に嚴重な抗議を申込んだのであつた。

日本人から抗議を受けた市では顧問弁護士ヂョーン氏に照會して調査の結果は「誤解であつた」と云ふ返答であり、新に日本人納稅けで、此の確答を得たのが大正九年六月七日の事であつた。

折角與へられた權利を、無駄にする樣な事があつてはならないと云ふので、日會は常務委員會の決議によつてアレキサンダー街の語學校に有權者大會を開催し、その行使方法について説明するやら、浮田領事の激勵演説やら、始めて知つた權利に躍動したのであつたかくて此の時のマネーバイローに投票した日本人は二百三十一名であつたが、惜しい事に當時の不景氣が手傳つて、バイロー全部は否決の運命に置かれて仕舞つた。所が大正十年二月に開かれた州議會に於て

マネーバイローの投票も一般選舉有權者でなくてはならぬと云ふ改正案が提出討議されるに至つたのであつた。浮田領事は取敢ず抗議的な文書を送つた。

一方目會に於てもホワイトサイド・緒護士に研究を依頼したのであるが同氏からの手紙（三月十五日附）には左の如くあつた

晩香坡に於て土地を所有する東洋人系英國臣民がマネーバイローに投票權を有するに就て之を排除せん目的の下に晩香坡チャ居る件に關し小生は今朝州代議士デビッド・ホワイトサイド氏と電話にて交話せし處プライベート・ビル委員會は右改正案の援助を拒める旨確言を受けた。何れにしても晩市々會が力説主張する市制變改の一部は、急進的のものにして今期議會に提出の運びとなる事全然なかるべく要するに小生は右改正の件は採用の見込なきものと了解する事實此の委員會に於ては、何等の決定を見ずに終つた。

扨が然し同じ年の十二月に入つて此の件はコンソリデーテッド・アクトによつて、市の權限が擴張され、その結果マネーバイローの投票には參政權のない東洋人の參加は出來なくなつて仕舞つた。

アルバータ州に於ける最初の日本人の參政權行使は千九百十三年四月十七日エドモントン市に於ける四十五名であつて、此の時は同州の總選擧に際してゞあつた。

參政權問題試訴提起

◇試訴提起の動機

明治四十年（一九〇七年）布哇渡航者數は素晴らしいものであつた。この事に關しては既にステヴストンの開拓時代篇に於て述べられて居るが、船毎に七百、八百、千人と云ふ移民が、定期船では到底運びきれないと云ふので、臨時傭船までして渡航し、その殆んど全部が、當時唯一の働き場所、ステヴストンへ押しかけたのであつた。

ステヴストンへ日本人が入つたのは明治十七年頃と云はれて居るが、漸次日本人の勢力が加はるに從つて、已にステヴストンの卷に於て配逃された樣に、日白人漁者の間に意思の疎通を缺き、其苦い經驗を通して、今後は何うしても彼等白人と同樣、選擧權を持たなくてはならぬと云ふ議が起りこれがそも〜〜、參政權問題を試訴するに及んだ第一の動機であつた。

◇寄附金の募集

扨て何う云ふ形式で、この試訴を提起したらよいか、數回の協議の結果は、當時ステヴストン漁者團体創立委員の一人であつた、本間留吉氏をわづらはして、晩香坡選擧區に據り、山崎寧氏がステヴストンに在住して居た關係から新西院區に據り、同時に權利獲得に向つて突進する事となつたのであ

俺の骨を拾つてくれ

ビユートデールの入口にあると　夢枕にたつた山本英三君

十數年前の事であつた。信州中筑摩小學校の生徒數十名が駒ケ嶽へ登つて不意に襲來した暴風雨にあひ、二十餘名が枕をならべて無惨な死を遂げたことがある。當時遭難の歌にまでなつたのであるから、讀者のうちにはまだ記憶されてゐる方もあるであらう。

ところが二人の子供の死骸が何うしても見當らなかつた。致し方なく遺骸を以て故人にかへ、野邊の送りをすませたのであるが、すまないのは二人である。

死後の生命を誰も的確に信つてくれる者はない。だから來來が、生の次の世界に、どんな形で現れて來るかは知るに由がない。あるべき夜のことコナンドイルではないが紺がスリの着物を着た二人の少年が、この山の麓にある猟師所の工夫を訪れた。

「小父さん〜」

少年は工夫の寝てゐる枕もとに立つて呼んだ。蒼白な顔、やせ衰へた骸骨の様な二人——工夫はギヨッとして、しばらくの間は聲が出なかつた。

「君達は……君達は一体誰だ」

工夫は慄いて問ひかへした。すると少年は力のない聲で言ふのであつた。

「小父さん僕たちはね、この山の眞ん中頃にある、大きな岩の下にゐるんです、助けて下さいな」

「岩の下に？　何うしてそんな所へ入つてゐるんだい」

問はれた少年は、あの恐ろしかつた暴風雨に遭つた當時の模様を語つてから

「淋しいの小父さん、私たち二人きりアンな山の上に殘されたんだもの、ねエ助けて下さいよ」

工夫は彼の上へ、覆ひかぶさつて來た少年の體を、恐ろしさに拂ひのけながら「ギャッ」といふ自分の聲に驚いて飛び起きた時、そこには誰の影も見ぬず、ぞう〜と云ふ流の音とモーターの廻轉する聲ばかりであつた。彼は夢をみて居たのであつた。

所が翌晩宿直に當つてゐたもう一人の工夫は、又同じ樣な夢を見た。この山の上で、どんな出來事があつたかも知らずにゐた彼等はいつしか此處を幽靈小屋だと言ひ出した。

この事を聞いたのが、この山の麓から幾哩かをはなれた、村の人達であつた。若しや探し出す事の出來なかつた二人の小年が此の工夫たちの夢枕に立つたのではないかと工夫の夢を便りに、村の人は人夫を傭つて、この山の中腹迄さがしたのであつた、するとソコには彼等の夢と寸分の違ひもなく大きな岩があつて、その下にボロ〜になつたカスリの着物に包まれた二ツの人骨が出て來たのであつた。

二十世紀の文明は、かうした不可思議な事實に、どういふ解決を與へるであらうか、それは後の問題として去年の秋、スミス・インレットで行衛不明になつた山本英三君のその後である。生きてゐるであらうといふ望みが全く失せてゐる今日、何處で死んだのであらうか、そして屍体は何處にあるのであるか、これが今の問題なのである。

ホテル・ウオールドにゐる、滿洲問題の演説で有名になつた米村穣君である。つい十日程も前のことである。

「米村君、僕を知つてゐるでせうねエ」

斯う聲をかけた青年があつた。

「やア！　君は山本君じやないか何うしたの？」

米村君は問ふた。と青年は難船した當時の模樣を詳しく話してから

「ビユートデールの入口に、僕たちの體があるんだが、君に厄介をかけちや濟まないが拾ひ上げてくれないか」

さういふと間もなく雲の樣に消えて行つた。と彼は眼をさました。

「不思議な夢であつた。誓て一度も耳にした事のないビユートデール！　一体そんな處が、此の加奈陀にあるのかしら。さう思ひながらも、はね起きた彼は、トランクの中から探し出した地圖を開いてアラート・ベーの附近をさがしまはつた。

あつた！〜。彼は一大發見でもしたかの樣に、そして半は不可思議な驚きを胸の鼓動に感じながら、自分ながら「ナンだまア大きな聲を出して」と思ふ程の大きな聲で斯う言つたのであつた。

ビユートデール——そこはアラート・ベーから數哩はなれた處にあつて、スミス・インレットで遭難したとすれば、こゝへ押し流される可能性を充分に持つてゐる所である。とすれば、山本君の溺死体は、彼が米村氏の夢の中で語つた樣に、この入口に浮んで居るのではなからうか。夢だと云つて仕舞へば、さういへない事もない種類のものである。だが駒ケ嶽で死んだ二人の少年が、工夫の夢枕にたつて、その在所を告げた樣に、山本氏の死體が、若しこの水の上に浮んでゐるとしたら、さて二十世紀の文明に、もう一度その解決を問はなくてはならぬであらう。

靈は不滅であるか。天國か極樂かそれは知らない。現代の科學で解決する事の出來ない問題があつたとしたら、それを、科學の幼稚に歸する事が許されるであらうか問題はそこにある。ビユートデールの水の上を、通つて行く人々よその岸に、白骨となつて打ちあげられて居るかも知れない、二人の怨を發見したならば、至急報じてはしいと、故人の友である米村氏は云つて居るのである。

商賣上手

若い男が、心配さうな顔で、百貨店の中を、ぐる〜探し廻つてゐるのを、目敏く見つけた店員の一人が、

「どうかなさいましたか？」

「いや、家内がゐなくなつたもんだから……」

「あゝ、さうですか、それは御愁傷樣で……。あの、喪服でしたら、三階の呉服部に陳列してございますが……」

開拓時代物語

ステヴストンの巻（十三）

七月十日——午前七時頃より汽船アルビオン號にて、前日同敵の發見と共に、沖合巡察の爲め出帆河筋を順路下りてカメーバスへ方向をとり我が漁夫の狀況を視察すれば、一隻の我巡羅船に會せざるに、一隻の我巡羅船に會せざりしも異狀なる樣子にて、何れも漁を爲し居れり。夫れより引返してポイント・グレーに赴きしも、漁船なる少敗にてたゞ二十艘許りの漁船が、汽船の船路より十哩許りの遠か沖合に網を流しつゝありしを見るのみなり、兼て風聞かりし白人漁夫が三十艘を此の方向の浦に投錨して我漁夫を脅迫せんと待ち居るなどゝ云へど、本日我汽船の視察したる時には彼等の船影にも認めざれば、或はたゞ風說に過ぎざるならんか、歸路三艘の我巡羅船に會し何れも異狀なきを報ず、午後一時半にステヴストンに歸着。

◇

同日午後八時半頃を期し彼白人脅迫者を捕縛せんには、到底容易にては彼等を卸する事能はざるにより、三艘の我漁夫を選んでポイント・グレーに行かしめ、之に巡査二名宛を乘組ましめ而して漁に從事せしむれば彼等は必ず時節に乘じて我漁夫を脅迫或は危害を加へんとする時、彼等を捕縛せんとする手段なり、然るに巡査の手順少く手善の遂ひあり故、その上西風の漸く激烈ならんとする模樣なりければ、假令彼等を我が手に捕縛せんとするも、非常に不便なれば、此の樣は翌晩に試みる事とし兎に角本夜は何事もなさずして濟みたり。

◇

七月十一日——昨夜ポイント・グレーにて、五人乘組みたる一艘の我漁船ありしに果して彼白人等が脅迫の爲め來りしかば、四人は怖れて陸上に逃亡し他の一は ボートにとり殘されたるまゝ彼等無法にも、二艘の船にて曳き去りしとの報あり。

◇

ノースアームにて、昨夜我が計畫せし手段にて巡査モリス外一名乘組みて我漁夫に漁せしめたるに、果して一隻の白人漁夫六名乘組にて我漁夫を强迫危害を加へんとする一刹那、巡査飛びかゝりて難なく彼等を捕縛、直にバンクーバーへ護送し、目下判事アレキサンダー氏の係りにて取調中なりとの事電話を以て團体支部より屆出でたり。

◇

昨夜ポイント・グレーにて我漁夫一名乘組たる儘白人に强奪誘拐せられ其後行方不明となりたるを捜索の爲め汽船クランスマンにてポイント・グレー方面に向ひ出張先づ同所にある日本人に就き委細明紀せしに、昨夜九時前後に十九隻の白人、何れも六人より十二三人宛乘組居たるが、彼日本人家屋の前面にあるポストに繫留しつゝありしが、其内二隻が一二哩上流に上りしを見たり、その後一時間を經たりと思へる頃、一發の砲聲を聞きしも暫時にして薄暮となると同時に、西風の强く吹き初めしかば、彼等一同晩香坡の方へ向け逃げ入りたれば、或は其内に我漁夫の舟と共にありしや否や知らず併し其後二三隻の我漁夫の沖合にて彼等の妨害を受けるを見受けたりと。

◇

更に進んでイングリッシュ・ベー目的地へ達するや否や、一隻白人漁夫の繫留するを認めたるにつき、直に小蒸汽にて彼等を探索せしも別に、怪しむべき所も發見せず、依つて彼白人等の根據地にてイングリッシュ灣内を捜索し、夫より更に港外へ引返し、ポイントアトキンソンへ來り、その近傍を警戒しつゝ、夜を明かせしも彼等の影さへ認めず、翌朝三時半頃一先づ晩香坡へ寄港し、同六時頃同所を出帆ステヴストンへ歸りたるは午後十二時三十分頃

以上事實當地在住の警官部長へ報告す。

× ×

七月十三日——ビーバー・キャナリーの勝路留吉内漁夫二名は、去る七日出漁せし儘行方不明なりし所、本日その漁船のみボーエン島に漂着せるを發見し、當地に曳き來りしも、乘組二名の漁夫は今以て不明なりとの報ありしにより直に警察部長の許へ傳達す。

× ×

七月十四日——午後五時頃よりポイント・グレー方面へ向け白人ストライカーの警備として、汽船アルビヨン號にて小蒸汽一隻を曳き出張。

◇

七月十四日——午後五時頃より

二人の傳說を拔ぬ（二）

◇—キャピラノの隱者（上）

山路美智雄

「オー！　恐ろしい事だ」

「御同樣困つた事になつたわい」

村の人々は大會長の家に双生兒が生れたと云ふ知らせを受けると、驚をひそめて語り合ふのでありました。土人達の間では双生兒の生れる事が、彼等の種族の上に、恐れるべき不吉の近づきつゝある前兆であると信じられて居たからであります。

困つた事だ。恐ろしい事だ、と互に語り合つて、中にはオイ〳〵泣き出すものもあると云ふ始末にこんな場合を救つてくれるのは、占者でありませう。大の間にも又同じ樣な占を以て業とする一人の老人がありました。

此の老人は一同が額を集めて心配して居ります所へ、靜かに入つて參りました。ふごそかに云ふのでした——

兩親からの規則によつて、双生兒の父親は、獨り遠く離れた所に去つて、惡運と戰ひこれを退治しなくてはならぬ。十日の間こゝを去れ、でなければ種族の全部は近く滅亡するであらう

父親はこれを聞いて、何んなに悲しんだか知れません。けれ共、占者の言葉に從ふより外に途はありませんでした。

大會長は日頃から手慣れた弓矢をたづさへ其の日の夕方、何處ともない森の中へ、村の人達の泣き叫ぶ哀別のうちに、魂の拔けた人間の樣に、しほ〳〵と入つて參りました。

月日は早いものです。それから十ケ月も經ちました。けれども會長は歸つて參りませんでした。妻子や種族の悲しみは一通りではありませんでした。（續）

美容問答

メーフエアー美容院主　米村幾子氏　回答者

問　ふけ性で困つてゐます。手入れをお敎へ下さい。

答　十日又は二週間に一度は是非洗髮をして、毎夜就寢前に必ず兩手の指先で頭皮をマッサージし、ブラシを何回もかけて血液の循環を盛にさせます。それから少くとも月に一度はホットオイルツリートメントをなさいませ。これは最初テーブルスプーン一杯位のオリ[illegible]

[illegible]

[illegible]

記憶はよみがへる

二十年前の今月

一日　トロント勞働組合はサンダー・シン氏の演說を聽いた直後東洋人排斥の決議を通過

二日　パーナビー制材のエステングス第二製材所就働中の滋賀縣人四村佐次郎（ヨ七）氏は同潤水に於て溺死

六日　岡田惠治氏は今朝ピストル自殺を遂げた。遺書には「未來に旅立つべければ後は宜しくむし」とあつた。場所はフォールス・クリーキでジャクソン街を上つた海岸であつた。

七日　バラード街にて洋服裁縫業を營んでゐる田中虎三郎氏は菊の家に舊知四十餘名を招待し結婚披露宴を張る

十一日　本社主催成功家投票に於て當選した人々は左の如し

七一〇五七　廣島谷口熊太郎
四六三八七　鹿兒島下堂園市之助
四六三三九　熊本船瀬源九郎
四五五〇一　滋賀松宮外次郎
四五二〇九　福岡　岡部勝彌
四五〇九五　和歌山崎山伊太郎

選外の當選者は左の如し

高橋千太郎、有門鋼太郎、明田光太郎、森山靜男、玉島謙

十五日　鋼木五郎氏はハワード博士と共にバウエル街四二一喜樂の裏で會話學校を始めた

十七日　トムケーチン及びヂョンフインチャックは或娘の繃帶を互に賞め合ひ、ケーチンは娘の眼がブルー色なりと主張したのをフインチャックはグレーであると主張し、はては往來で立廻り兩人とも拘引ケーチンは七弗五十仙の罰金を言ひ渡さる

成功家投票に二等當選した谷口熊太郎氏は本日より明日にかけ知人數百名を曙亭に招き祝宴を張る

十四日　州首相マクブライド氏は東洋人排斥問題に言及、ナタル法實施に整成の旨演說

ゴーブとバウエル街角で雜貨店を繁盛してゐる梅嶋姐さんは今朝數日來の寶溜をカッ淺はれ、聊かシホれ氣味

井上次郎

ユニオン・べー附近の潮水堤防崩れ日本人家屋は押流され同胞一名溺死

廿二日　今朝ナナイモに於て匹田某は精神錯亂しピストルにて宮内キク、田坂某を銃殺

午後六時より北京樓に於て記者倶樂部例會開かれ

鈴木芒月、堀田鎭水、河瀨魁、松枝與四松、坂本珍彥、岡本忠雄、上田黑潮、長田波瀾、松倉松影

の九名出席し左の決議文を通過

決議文

近來アレキサンダー街に醜窟の開始したるは日本人界の風紀を害し且つ共立國民學校並に日本人メソヂスト教會と近接せるを以て不都合と認め本倶樂部は之れが撤退を迫るため適當なる行動をとるべし

二月廿二日　記者倶樂部

廿九日　續魔窟探檢記掲載が社告で發表さる

熊本某賴母子からの歸途黑人の女にとらへられ『御免よ』とも何とも云はずに立ち去つたが、ポケットを調べて見たら廿五弗の紙幣がなかつた。憤慨したが時既におそかつた

（一面よりの續き）

だが然し、これもたゞ文なしでは出來ない。己むなく委員を遣くスキーナの方迄送り、苦心慘憺、

よつて晩香坡一ケ所から起す事とし、當時晩香坡選擧區投票係たりしトーマス・カンニンハム氏に對し歸化人たるの故を以て、投票者名簿に記名するやうに申込んだのであつた。

カンニンハム氏は勿論、規定を楯にして本間氏の要求を拒絕したこゝで事件は直に法廷へと出されたのであつた。

十月十九日拒絕された本間氏はアール・ダブリユー・ハリス氏を代理人として、同月廿五日豫審廷に於いて、被告辯護士チャールスウヰルソン立會の下にヾカンニンハム氏も出席して、事件の內容を聽取し、同年十一月廿日早くも晩香坡カウンテー・コートのチーフヂャスチス、エー・ジエー・マツコール氏に依つて、日本人側の勝利が宣告され、次の如き判決文が朗讀された。

豫定の千五百弗を集めたのは三十三年の九月であつた。

ビーシー州選擧法の中には、東洋人の投票を扱つた場合、その當事者は五十弗の罰金を課せられることになつてゐた。そこで先づ順序として、日本人側に於ては同一の問題を二ケ所から起す爲めに要する費用をセーブするために、新西院區を放棄し、本間氏の名義に

世界三等旅行記

特價七十五仙

故國からの要求に依つて生れた本書は、日本で大變な歡迎を受けて第二版を出す運びになりました。本社で印刷のもの數部殘つて居ります。特と數部を限つて特價七十五仙で提供致します世界地理、歷史書として一冊をお購め下さい。

◇小はなし◇

どつちが

早川夫人「內の人と來たら、とても頑固な强情つ張りなのよ。」

細田夫人「どうして？」

早川夫人「私の方が正當だつてことを、いくら說明して聞かしてやつても、解らないのよ。」

その意氣

田舍から上京した娘、お金がなくなつたので、國の父親に電報を打つた。

オトコニダマサレ　ハダカニナツタ

父親からの返電——

モデルニナレ

苦鬪十二年の回顧【十】

出征より參政權獲得まで

喚者、敵市徵兵參記係レニー氏は日本人の徵兵問題についてオタワ政府に照會して居たが、これが返信はコローン大尉を通じて、大正六年十月三十日左の如く通知書が送られて來たのであつた。

昨日閣議中上げし通りの理由の爲めに去る十八日附の貴簡に對する回答遲延致候、小生は既に本省次官よりの致電に接し候、夫れに依れば歸化日本人は免除申請者以外は總徵兵出を爲さゞる可らずと有之候

敬具

十月二十七日

司法省長官

一九一七年陸軍條例の下なる參謀にて

ユー・エス・レニー

大尉ロバート・コローン殿

此の樣に問題が判然して來た十二月九日、歸化日本人團は左の如き決議をし參政權の獲得に突進を開始したのであつた。

決議文

吾々歸化日本人は徵兵を辭退すると同時に一般歸化日本人の參政權を主張す、若し參政權を許可されざる時は徵集に應ずるの義務なきものと認む

千九百十七年十二月九日

オレンヂ・ホールに於て

歸化日本人團

だが然し此の團體も右の樣なオタワよりの節答に接し大正七年二月三日總會を開催したる結果解散に決し、この間既にビクトリアの大隊へ入隊したものさへあつたのであつた。勿論政府はあらゆる反對を切りぬけて、嚴重に徵兵を勵行して居たが一方、同胞出征者は續々と歐洲の野から歸還して來たので、義勇兵後援會は大正七年四月二十八日最後の意味で盛んなる壯行遊會を開催した。又歸還兵は從來の「加奈陀日本人義勇團」を改革して、出征者を以て組織する事とし、

一、今後加奈陀日本人義勇團は加奈陀日本人出征軍人を以て組織し役員は歸還兵中より選擧すること

二、從來團員にして出征せざりし者の中特に本團に功勞ありし人は之を特別贊助員と爲すこと

三、

の決議を總會に於てなし、大正七年五月十二日左の如く新役員の決定を見るに至つた。

團長　牛島新平▲副團長　鳴瀨谷藏▲會計　宮戶政次郎▲幹事　宮本繁▲監査役　小林良一、池田仁一、加藤壁正、奧津東三郎

▲評議員　井上勘太夫、吉川又吉、黑田米三郎、宮田榮五郎、廣田武二、吉原加成▲特別贊助員　鈴木市太郎

ホワイト・ランチ問題

こんな樣な間にホワイト・ランチ問題が、日本郵船ロンドン副支店長清水安治氏を中心として起るに至つた。問題と云ふのは同氏がステングスとアボット街角近くにあつたホワイト・ランチに於て食事を拒絕されたと云ふのであつた。サン紙の如きは此の事件を大

にその調査を交渉したのであつた更に市會に於ては臨時會議を開催して遺憾の意を表し

東方同盟國よりの佳客に對し斯樣の待遇を市が加へると云ふ

が如き印象が海外に傳播さるゝを好まず

と述べ、大戰古兵協會に於ても、日本人歸還兵よりの申出があり强硬な抗議をなした結果、ホワイトランチ當業者は遂に謝罪するに至つた。これが同胞歸還兵が大戰古兵協會と協力して、人種問題に解決を與へた最初であつた。

扨て前述の樣に、徵兵問題なほ諸方面に喧しい大正七年十一月十一日、長い大戰も終局を告げ、休戰調印が公表され、此の日晚香坡は公休日とし、ブロックトン・ポイントに祝砲は鳴り響き、祝賀の氣分が漲つたのであつた。

戰死者招魂祭

大正八年四月十三日午後二時半加奈陀日本人出征義勇兵後援會は五十五名の戰死者に對する招魂祭を、東ヘステングス街なるエムプレス座に於て執行した。壇の正面には戰死者の寫眞を飾り、日英國旗で包んだオナー・ロールを中央に、右側には晚香坡市會代表、第十一軍管區司令官代表、大戰古兵協會代表、日本人義勇團長、基佛教會代表、日會長合代表、日會役員、浮田領事など列び、左側には救世軍の軍樂隊員二十名が着席、式は次の樣な順序

擧祭の辭、司會者△君が代二唱會樂一同△プレイヤー、聖公會ケネデー牧師△演說、メソヂスト教會、赤川牧師△演說、ホール曹長△奏樂△祭文、日本人義勇團代表牛島新平氏△演說、佛教會茂野開敎使△祭文、戰死者遺族代表、鳴瀨谷藏氏△招魂歌晚香坡日本人共立國民學校生徒△演說、大戰古兵協會代表、ホ井ッテカー大尉△演說、聖公會森安牧師△奏樂△演說、第十一

同胞發展秘錄

特價廿五仙

日本への御土產に、これ位よいものはない、と云ふので歸國する方々から大變歡迎されて居ります。殘部數冊あります。至急御申込下さい。

軍管區司令官レッキー少將代理大佐△晚香坡市會代表、市參事會員エルキンス氏△祭文、加奈陀日本人會々長阿部松之進氏△演說、帝國領事浮田郷次氏△ネヂクション、メソヂスト教會オスタハウト博士△英國々歌、會衆一同

かくて國民學校（現在の語學校）生徒が歌ふ招魂の歌の間に、散會