大陸日報
TAIRIKU NIPPO
(THE CONTINENTAL DAILY NEWS)
PUBLISHED BY
TAIRIKU NIPPO SHA LTD.
213 & 215 CORDOVA ST. E.
VANCOUVER, B. C.
本紙定價（郵金共）六ケ月七拾五仙 四弗武拾五仙 八弗弐拾五仙
發行所 大陸日報社 社長 山崎寅雄
晩香坂市東カードバー二一五 電話ダグラス五五三三

紙はり（明朝出ベバーハンガー）小林
東カード街二六一 消防署筋向
電話ダグ四六六九アール

米國の軍縮新提案（三）

◇日本海軍に對する打擊

上記の如く、米國の新提案なるものは、日本海軍の實勢力を削ぐ事によつて、相對的に、米國海軍實勢力の補ひ、同時に、國の海軍力充實に要する經費を節約しようといふ策謀の見透いたものなのであるが、中には又一米國にして、海軍を縮少するといふならば、それに相應した支出、日本も縮少して差支がないではないか、といふ論者がないにも限らない。

有は、當の當論として、一應尤もらしく聞ゆやうが、軍事論上から言へば、其の論旨は、大体、世界の海軍が、一都の論者の主張する如く、海軍なるものの美觀するならば差支がないが、今日は、海軍の中心勢力として、海軍を維持してある以上、戰術的に見て、艦隊としての働きを失し得る丈けの損傷は蒙してはかなければならない。

其の最少限度の損傷は何程であるか。——素人が、現代の海戰を論ずる丈けの知識を知識から推しても、日本現在の保有損傷は、是れ以下に、輕減する事の出來ないものであらうと思ふ。

一方、敵の方は、現在保有艦十五萬であるから、其の三分の一減らしたとしても十萬となり、其の三分の一損傷とすれば、三萬となり、其の差に、海軍としての働きを失し得る。

其の結果が、日本の丈けを、床の間の裝飾艦としやうといふのである。

× ×

十年前に遡つて、ワシントン會議の時に、當時の加藤全權、友三郎大使）が、何故に海軍二十

在する人々は、日本の海軍の戰術が、現在、戰艦、或は乙戰艦により、海軍艦隊と、航空力の有い艦隊とが、相互に、敵の尾艦つにある事を知して居るであらう。——海軍艦六度だけでは、其の戰術が實現されなく、其の時に、補助艦の方は制限を加へられず、是れによつて、主力艦の不足を補ひ得るといふ心算があつたゆめと値へられる。

其の補助艦が、ロンドン條約で、手ひどく制限を加へられ、夏に今回、四分の一（潛水艦は三分の一）だけ削減されるといふ事になつたならば、日本海軍の補助艦は、全く、活動力の不充分なものとなり、例は熱帶から、北は寒帶に亘る、廣汎な海面防禦の任務を完全に果す事の出來ないものとならなければならぬ。——但、今は繁雜になるのを恐れて、一切の敵方は省略して、此く事にするが、何れにしても新提案により、日本の海軍艦隊が働き物となるのみならず、其の手足たる補助艦隊も亦、手足不隨のよち〳〵となるのである。

× ×

米國の新提案は、日本海軍に對し、其の上に一つの打擊を與へようとして居る——それは爆撃機の金藏と、空中爆撃の威力とを擁して居る事である。

人も知る如く、ロンドン條約によつて、日本の補助艦（特に大型巡洋艦と潛水艦）の削減せられた缺陷を補ふため、海軍當局者は空中の大損害を主眼とし、それが空中爆撃を目的の一つとするものである事は改めて申す迄もない。——今回の米國案は、失れも對比して了はうといふのである。

（未完）

大連の福本海關長が突如解職さる

東京特電

稅を南京政府で捲上の算段
日本から嚴重に抗議

（第一報）支那海關の總稅務司メーツが來年度の歲出を得て二十四日突如大連海關長、稅務司、順來順三郎氏を免職したのに對し外務當局は二十五日公使代理に問合を發して國民政府に抗議せしめる事となつたが右免職の大要は次の如し——（一）明治四十年の大連海關設置に關する協定は其の第一項に大連海關長は日本人に限る事を有するものなるべきを規定し、更に同三項に於て稅務司は大連海關長の更迭は孫め稅務司より關東廳に通牒すべきことを規定してあるが、國民政府は今回の順來順氏免職に關し一切斯かる手續を取らず、違法の最に出でたものだ（二）日本政府は滿洲國の大連海關接收問題に關しては支那海關制度の保全と外債擔保の確保を飽までも貫徹せしめる立場を持し、目下滿洲國政府と支那政府との間に斡旋しつゝあるが國民政府が右日本政府の立場を無視して今回の如き暴擧に出づるに於ては今後大連海關の問題に關し如何なる事態が生ずるとも其の責任は一切國民政府の持つべきものなる事を警告する

（第二報）大連特電——大連の福本海關長は語る——「昨日午後上海總稅務司メーツより罷免の電報が來たので一切の事務を中野副稅務司に引繼ぐことにした、罷免の理由は電文には明示してないが恐らく關稅收入の送金中止は命令違反であると言ふのではないかと想像される、自分が送金を一時控へたのは萬一之を拒絕して送金すれば港外で微稅し面倒な問題が起り國際的紛糾を捲き起すことが明かだから除儀なく適當の處置を執つたに過ぎない、稅務司の罷免は未だ甘て前例がない、併し何人が後任者になつても依然紛糾は免れず頗る苦しい立場に立つと思ふ、後任については支條約により簡單には行かないと思ふ」

（第三報）支那海關の總稅務司メーツが福本大連海關長を罷免したことは總稅務司が新任稅關長を大連に派し關稅收入の全部を南京政府に送金せしめんとする前提で日本としても重大な決意を持つてこれが積極的解決に當る方針であると

滿洲國日本にすがる

（第四報）大連特電——大連海關が關東廳の行政區域内にあるので滿洲國では大橋外交次長に關東廳に對し滿洲國は實力により大連海關を接收するが何分の協力を願ひ、協力が不可能なら右接收行爲を默認されよと通牒させ諒解を求めた

（第五報）同上——滿洲國外交次長大橋忠一氏は昨日午後四時滿鐵を訪問して海關接收に援助を乞ふたが滿鐵では營利會社として政治問題に干與するを得ず、支那側の報復の爲め損害を蒙るか計られず日本政府の支持を得た上善處すると回答した

支那から日本へ抗議
滿洲國の郵政問題で

支那政府が滿洲國の東三省郵務行政奪取幷に滿洲國の新郵便切手採用に關し二十四日附日本政府に嚴重抗議を發したとの報道に關し、外務省にはまだ右抗議が到着しないが外務省では、單に滿洲の郵務行政のみならず、滿洲國一切の行政には日本の全然關與してゐない所であつて、斯かる問題に關し日本政府は何等責任を負ふべきものでなく、從つて斯かる抗議は全然お門違ひだと爲してこれを無視する意嚮の如くである

政府の内意を打明く
内田總裁が本庄將軍と會見

新京特電——内田滿鐵總裁は今朝七時新京着、九時本庄司令官と會見して（一）滿洲國政治の統制機關の首班が一定期間中軍部に求めるは當然（二）新國家の承認に對し政府では其の用意がある、（三）滿洲國内兵備の樹立に最善を期すと政府の内意を打明けた

昭和製鋼所は中止か

滿鐵で目下中の昭和製鋼所の總會は二十九日開催されるので既に所長伍堂滿鐵理事も上京したが右總會では世界刻下の狀勢から見て目製鋼所設置中止が提議される模樣である

馬占山生存か
海倫附近で包圍攻擊中

（第一報）奉天特電——黑龍江省軍は昨日午後海倫南方の馬占山軍に猛擊を開始した、馬占山軍は二隊に分れ潰走したが馬占山はなほ生存して軍を指揮してゐるかと見られてゐる

（第二報）チチハル特電——海倫附近に集中された馬占山軍主力部隊殲滅の爲め廿六日各方面から一齊に總攻擊が開始された

（第三報）奉天特電——二十一日夕黑龍江省軍は興化鎮を占領した

AMERICAN MAIL LINE AND DOLLAR STEAMSHIP LINES
アメリカンメイル・ダラー汽船會社
マヂソン 美府發
クリブランド
フード
六月廿五日
七月九日
七月廿三日
△日本乘客優遇△安全△巨船△快速—横濱着
△千前七時、小家族室、スプリング付寢臺、希望者には寢具の設備あり美味日本食、日本風呂、活動寫眞、日本人料理人及給仕—美府行船切符進呈、美府着地より本船行タキシー及荷物運搬無料。詳細は左記へ照會願ひます
ダンレビー街一四三船客係
電話ダグ四七八一
切符取次可申候
不在中は
ダグラス六六九
高橋保一
橋本直次郎、日加用逵、水原事務所、大正堂、青木米吉商會、中山事務所、井手事務所

The Yokohama Specie Bank
822 3rd Ave., Seattle
Phone Elli. 3575 P.O. Box 1917
◉資本金 壹億圓
◉積立金 壹億壹千七百卅万圓
◉日本向定期爲替手形六ケ月以上年四分七厘
◉郷里送金無手數料にて全國各地へ最も迅速且つ丁寧に御取扱ひ可申候
◉世界各大都市に支店または取引銀行有之外國爲替事務を簡便に御取扱ひ可致候
横濱正金銀行 シアトル支店
◇米金定期預金御希望の向は當行桑港支店へ左の條件にて御取次可申候
利息目下六ケ月以上年四分
總て當店へ御拂込の日より利息を附す

THE SUMITOMO BANK OF SEATTLE
802 3rd Ave., Seattle, Wash.
日本向送金手形、郷里送金は左記のローヤル銀行支店にて御取次致しますから精々御利用下さい
晩香坂イーストエンド、ステヴストン、ニューウエストミンスター、マーボール、ラドナー、カムバランド、ヴイクトリア等
シアトル住友銀行
定期預金 六ケ月以上年四分
特別定期 年四分七厘
貯蓄預金 年三分五厘
月掛貯金 年四分弱
（十ケ年書替不要）
米金預金
日本向定期爲替手形六ケ月以上年四分七厘

THE ROYAL BANK OF CANADA
East End Branch
Vancouver, B. C.
當行が加奈陀に於て最大最强の銀行である事が既に皆樣の御承知の事と存じます、ビーシー州内に於ても五十餘の支店があり支店のない地方の方々は手紙の便で取引して居られます
外國爲替賣買
世界の各大都市には支店或は代理店を置き全世界に亘つて活動して居ります殊に日本人諸君の爲めには日本の大銀行と取引關係を結び送金の迅速、確實、其他相場に就ては細心の注意を拂つて居ります
預金はローヤルで
何卒ローヤル銀行を御利用下さい
メーン及ヘスティングス街角
電話シーモア四九〇六

SUN LIFE OF CANADA
加奈陀サン生命保險會社
一九三一年度末に於ける總保險契約額（純）
參拾億餘弗
一九三一年度一ケ年間の新保險契約額
五億餘弗
滿五ケ年目に特別配當を支拂ます
日本各地に、支店及び代理店あり
300 E. Cordova St., Vancouver, B. C.
電話ダグラス五五九九及四六九七アール
代理店 中野保險
主任 中野庄輔
伊澤兵頭 之英
小林貞一
岡田熊太郎
加藤万三郎
渡邊順次郎
大橋文次郎
横島宗一
古林一雄
松村幹一
末記

SAVINGS WILL LEAD TO PROSPERITY

御家庭用
◉貯金箱
塵もつもれば山となります
小錢をむだにせず貯めますと知らず〳〵いつのまにか大きな金高となります
一弗御預けになればどなたにでも御貸し致します
是非此貯金箱を御利用下さい
晩香坂市パウエル街三九八
日加貯蓄會社
電話 ダグラス四〇〇
JAPAN AND CANADA TRUST SAVINGS CO.
P. O. Drawer 130
398 Powell Street
Vancouver, B. C.

大好評の日本米 再度入荷
數量三千袋に限り
正百斤 三弗七十五仙
時代の要求にピッタリ合ふ
眞の奉仕大賣出し
品切にならぬ中ドシ〳〵
御注文下さい
バンクーバー市
古屋商店
電話シーモア貳九參參
西ヘスティングス街四六

◇新人會作品◇

短篇

すねる

唐崎美津雄

アパートの青がペイヤと開いて階段を上つて來る女の靴音がコト〜〜響いて來た瞬間、彼は猛火のやうにサッと飛び上つてそれが彼の處へ來る筈子の足音だと悟るや急に取り澄し、ブック・ケースから「リッツの自然科學」といふ筆子の見向きもしさうでないやうな本を引き出し、知識に熱中してゐるやうな風を裝ふて居るうちに彼女が、コッ、コッと軽くノックするが、それでも聞こえてゐるとも、またしばらく間を置いてコッ、コッとノックするのでやつと氣が附いた樣に物憂げな低い聲で「WHO・IS?」と聲を掛けると、「アタシ、パイツツセロイヤ」と筆子の甘ひる樣もし彼女に今キッスしてやらなかつたなら彼女はどうするだらうかといふ惡戯氣さへ起して、グイとのやうにサッと飛び上がつてそれが彼の處へ來る筆子の足音だと悟るや急に取り澄し、ブック・ケースから「リッツの自然科學」といふ筆子の見向きもしさうでないやうな本を引き出し、知識に熱中してゐるやうな風を裝ふて居るうちに彼女が、コッ、コッと軽くノックするが、それでも聞こえてゐるとも、またしばらく間を置いてコッ、コッとノックするのでやつと氣が附いた樣に物憂げな低い聲で「WHO・IS?」と聲を掛けると、「アタシ、パイツツセロイヤ」と筆子の甘ひる樣な聲で答へる。

彼女はしばらく無言の儘ぢつと彼の顔を眺めてゐたがやつと諦めたやうにフラ〜〜とソファの處まで歩いて行くと崩れるやうに力なく腰掛けるので彼は今迄から彼女が可愛想やら、自分の反動的な感情がいまゝしいやうで、バツの悪い思ひがしたが今改めて彼女を抱き上げてキッスするのも馬鹿々々しく不自然な心地がするので仕方なしにバタ〜〜と本のページばかり繰りながら、心の中では彼女が訪れて來て呉れたのを心臓が激しい鼓動を打つて嬉しく思ひ、青春時代の幸福を味つてゐると考へてゐながら何故彼女が入つて來て唇を噛げた時直に喜んでキッスせなかつたか、自分は彼女を愛してゐないのぢやあるまいか知らん、と思ふと先きの彼の行爲が大きい苦痛となつて、側にある筆子に對する想念と共に彼の胸に迫つて來たが、そのうちにふと本の中の「盜賊と我」といふ章が彼の今の苦痛とうまく調子が合つたのでソファにうづまつてゐる彼女の存在を無視して熱心に其の章を讀み續けて行つた。

それから大分時間が經過し、彼が其の本を讀み終つて、ソト氣附いて筆子を見返ると彼女はハンカチを顔にあて、あどけない少女のやうに啜り泣いてゐた。上半に動く彼女の肩い肩と、魚のやうに白い腕筋を見つめて居るうちに、ひしと抱きすくめたいやうな衝動をしさに愛情の切る上つた彼は飛ぶやうに彼女の側へ行き抱き上げてキッスし上うとすると彼女は「イヤ！」と鋭く一言云つたゝソイと顔をそらすので彼は出鼻を挫かれ一寸苦笑も出なかつたが、でも此の儘引込んで仕舞つては今日の二人の感情のもつれが解けず、ら、唇を近づけて來るので、愈彼の感情はすねた樣にひねくれ、

「？」と問ひ返す。

「あんたは妾を馬鹿にしてるわ」

「そんな事、僕がいつした？」

「だつて、だつて——。」「さつきのことゝ僕が悪かつた、あやまる、で仲直りの。」「いや、妾嫌ひでない人嫌ひ」といひながら彼の手を拂ひのけると自ばくれてコンパクトを取り出し顔を直してゐる「僕いつも著ぢやないか？」

「嘘、人がわれ程していら〜〜してゐるのに除け地悪になるやうな人に誰が仲直りなんかするもの」と頑情に云ひ張り、立ち上つて出て行かうとするので彼は「悪かつた、悪かつた」といひつゝ、ぐいつと強く彼女を抱き締めてキッスすると彼女は「さらい上」と云ひながらも彼の頸に蛇のやうな腕を卷きつけ、しつかり抱かれた儘ひ高い花のやうに微笑してゐるので「頑分すねる人なネ」と云ふと彼女も負け事に「どちらが？」とやり返して來るので「御互樣だ上」といひつゝもう一度堅くキッスして朗かに笑つて仕舞つた。

春を追ふ

月見草

朝のかぐやきの中に
何んとあなたはあたりに私を照します
人の涙上！
あなたの氷遠の曖昧の
神秘なかんじが
幾重にも愛の幸福もて
私のむねに迫つて來ます
限りなき美しき自然よ！
あゝ貴女をこの胸に
しつかり抱きしめたい……
あゝ私は貴女のむねに臥て
焦れてあります
そうして貴女の花やあなたの草は
私のむねの中に喰ひ入る
燃ゆる湯氣を涼める
愛らしき朝風よ
小鳥が私に焦れて見ない谷間から
其の朝風に歌ひ込む
何處だ、あゝ何處だ！
直ぐ行くよ！　私は行くよ……

さようなら

さようなら〜〜
涙の別れに
別れが云へない
こうまでつらいのが
別れなのか？
これでも男の
管だのに！

マンドリン

林鈴兒

君の小影に
チロチロと
ひく誰やらの
マンドリン

夕日に風いだ
海の面を
静かに　静かに
こゝり行く

なきさ、なきさに
浮いた藻が
じつと寂しく
聞いて居る

嫁入

嫌な方に嫁まれて
嫁ぐ妾のやるせなさ
この山こえたあの町に
想ふお方は居るけれど
厳しき父のいゝつけを
娘心にいなみかね
沈む心で化粧する
涙でといた紅の色

君の影

清村雪雄

悩み果てなき春の宵
小窓の蔭にたゝずみて
小さき處女が其の胸に
描く妾は君の影

處女心の悲しさは
心も身をもたましいも
許す妾を知りながら
何時か消え行く君の影

黒墨の炎を抑へかね
冷き夜半の庭に出りや
またゝく星の二つ三つ
瞳に映る君の影

—廣告のモデルになつたの—

映畫女優グローリア・シー——美人娘として二度ばかり畑草の廣告のモデルになつたのを映畫の監督に廣告で發見され、一躍スターに採用されたといふ果報女

95c DAY

蛭崎商店
加藤靴店
前川雜貨店
松宮雜貨店

宮崎商店
名畑靴店
小澤靴店
澁谷商店

▲九十五仙デー

廿五日（土曜）より
三十日（木曜）まで

前川の九十五仙大賣出し

枕敷帳　一、二五
婦人絹プリンセススリープ　一、三五
同　同プルマ　一、四五
同　絹アンダーシャツ、ブルマ　木綿絹筋入　一組　一、二五
コセット　ラステキ入　一、二五
キャップ　男物各種　一、六五
男物靴下　絹ガス交り　二五、九五
同　同　純毛サンデー用　六五、一足、九五
同　仕事用　二五、五足、九五
カーキシャツ　一、一五
編手袋　ラステキ付及ビ青手首　一、二五
細毛系　プレミヤ色各種　八足、九五
白ネル　廿七吋巾　一斤　一、九五
プリント　ドレス用卅六吋巾　一ヤード　一、一五　十オンス、九五
同　同　二〇　四ヤード、九五
シーツ　ダブル　二五　五ヤード、九五
シーツ地　晒シラナキ分　一ヤード　一枚　一、二五
塵紙　五〇　二ヤード半、九五
脱脂綿　一把　三把、九五
子供短サックス　半斤入　四五　三ケ、九五
ベビーラバーパンス　厚手　三五　四足、九五
スーツケース　三五　四足、九五
一、二五　九五

其他雜貨品凡て大破格にて
お願ひ申します

バウエル街三六九
前川商店

宮崎商店

バウエル街三二九

女子の部

ドレス切地　一、二五ヤード、九五
同　二十ヤード限　六ヤード、九五
コーセット　一、二五　九五
ハウスドレス　一、二五　九五
木綿靴下　一足　一、三五　三足、九五
絹入アンダ上下　一、一〇　九五
ベビーラバパンツ　二五　五足、九五

男子の部

絹スポーツオバシャツ　白、グリン、ブルー　一、二五　九五
スポーツシャツ　一、四五　九五
絹アンダ　ブルマ　五九　六九　一組　九五
仕事用オバシャツ　一、二五　九五
同　茶、ブルー、カーキ　一、二五　九五
仕事パンツ　ブル地　一、二五　九五
各種キャップ　一、二五　九五
純毛仕事靴下　一足　一、四〇　三足、九五

燦然光る九十五仙デー　盛夏のお仕度は當店へ
凡て何品によらず大勉强でお願ひします

名畑靴店

バウエル街三五六

當店にては來る七月一日の大祭日に皆々樣の外遊の御用意に靴類ラバー一切の九十五仙セールを左記の大勉强の賣價にて應じます故是非靴を御求めの時には當靴店へ第一番に

最上ボーイランニング靴　白、茶、薄茶
サイズ　一ヨリ五　一弗三十五仙　特價　九十五仙
當地製子供ランニング
サイズ　四ヨリ十半　一足　六十五仙　特價　二足　九十五仙
最上通學用靴の王　レッキイ製
サイズ　一ヨリ五半　四弗二十五仙　特價　二弗九十五仙

以上の賣價は今迄に無い大特價で外のサイズの品も右記の特價に應じます

▲女子靴　特價　九十五仙
二弗五十仙　同　一弗九十五仙
三弗五十仙

男子靴

特價
一弗九十五仙
二弗九十五仙
三弗九十五仙
四弗九十五仙
五弗五十五仙

95c セールを機會に
何も彼も思切つたお値段で

ランニングシュー大見切品　三足　九十五仙
子供テニス各色　一足、六五　二足　九十五仙
ボーイテニスシュー　一、二五以上各種　九十五仙
男女テニスシュー　ポリシ付き　九十五仙
婦人靴　夏向　四、九五を　一弗九十五仙
男スポーツシュー（白黑）　三、九五を　二弗九十五仙

右は特賣品の一部に過ぎません、此際弊店には何品に拘らず豐富に取揃へて御用命に應じますから靴のお買上は是非とも加藤靴店で御願ひ致します

晩市バウエル街三三八
加藤靴店
電話シーモア八六一九

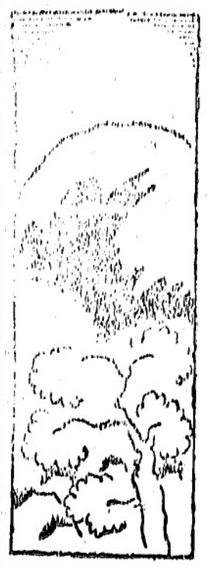

懸け聲だけではない 九十五仙デー

パウエル街の日本人商店 目指すは白人商店

パウエル街の日本人商店が白人商店の向ふを張つて本日から月末迄の五日間に亘つて盛大『九十五仙デー』を始め思ひ切つた値段で安賣をすることになつた。——聲だけばかりでなく必ず看板だけの値段でないのは以下の各商店主が商店の名にかけて誓つてゐる。（順序は商店名イロハ順）

全部一割引き

蛭崎商店

蛭崎商店主談——『ドッイ・グッッで日用品は勿論を揃へてありますが、布地類も可成り揃つてゐますが、一割引に安します、手袋物の手製のよいものもあります。九十五仙賣り以外の品でも全部一割引きします』

親切第一主義

加藤靴店

加藤靴店で五日親切第一主義——『本日の一番仕入に大きな反響を呼び來るお客さんを逃がす『白人の店に比べて大安い』と言つて人家を呼んだのでは同じ商品の販賣をも兼ねて更に親切第一の大御切り、常品の大安賣りを行ふ、一度ビックニックの賣物なので特に手作用ソーニング・シックス一足六十五仙の安賣を謳つて二入一組に賣へば一足九十五仙また三足九十五仙の格安のものも賣出し、又買ひ求めた後、氣に入らなければ取換へにも應ずるとも値も同賣で提供

前川雑貨店

前川雑貨店——『思ひ切つて元値同様で賣ります、勿論新聞の廣告に出てゐる品はホンの一部で切安のランダ・ウェア、ネクタイ、何でもどつたりで割引で提供しませう、今日物はチト違いが御入用なら安くて差上げます靴もあります、是れは靴屋さんに黙して新聞には出しませんが御入用なら安くします』

いまが買ひ時

松宮野瀬商店

松宮野瀬商店の野瀬八氏談——『昨日の賣力は新聞の報道によると本二割一分増し、即ち一弗が一弗三十錢仙の賣物があるわけで大れば物の値段が安いことになり加へ今迄ど値段やセール・タイムの値段で現在以下に物價も下るないと見るのが商家の觀察なんです、一日に言へば本が一番の買ひ時だと見るべ、ですが、現在店にあるストックも賣の所は仕入値段の安い時に仕入れたものばかりだから相當安い値で賣ることがなく出來るわけです、繁店では、ドレ大けの安値で賣るか今日の九十五仙デーの廣告内の値段表を見れば判りますが、特賣期間内の賣値は殆ども元値に等しいものばかりです』

——そして白人商店から日本人客を引き寄せる爲めには少し位犠牲を拂つても惜くないと本氣になつて云つてゐる

白人商店よりも確に安い

宮崎商店

宮崎商店主伊八氏曰く——『白人店の安賣より安くとも高くはありません、お客でも白人の店は何だか安いやうな氣がすると思つてゐる人があるなら兩方實際値段を見比べた上で考へて直して欲しいものです、若し金のある時は白人商店へ、借りは日本人商店でといふのでしたらバウエル街が參つて了ふが、兎も角今度は當方でも相當奮心してやる事だから口だけでなく實際的にお客に損はかけませんん、まア此んな方針でやるつもりです、九十五仙賣りの分ばかりでなく他の品も此の期間は少くとも一割は引きます、賣ふなら今ですし』

薄利多賣主義

名畑靴店

名畑靴店——『薄利多賣主義』をモットーに格安物を賣出して居るが店主は語る——『日本人街繁昌策は何と言つても先づ不景氣をバウエル街から退治する事です、やゝもすれば日本人商店は白人の大資本商店、百貨店に押され勝ちですが之を打破するには同胞一般諸氏の御後援を願ふより外に道はありません、同胞商店では現金主義で格安の値段で白人商店に劣らない大勉强振りで奉仕して居ますし日本人は日本人街で品物を買ふ樣にして下されば結局同胞社會の發展になると思つて居ます』

現金賣のお蔭で安賣り

小澤靴店

小澤靴店にはピクニック用の子供ランニング・シウズなら何んな品でも何んなサイズでもあり、二足九十五仙と言ふ破格的安値、その外三弗九十五仙の婦人靴を一弗九十五仙に大勉强し、品物は何れも最近着荷のものばかり、是れも現金賣りの實施の爲め原價ウンと安く得られるのだとの、店主は語る——『近頃の商賣方法は以前と變りました、前は多數の品物を賣つて利益を擧げる主義でしたが近來は品物を現金に換へる主義で商賣して居ます、現金ならば安價に品が仕入れられ且つ同胞の金が日本人間に落ち同胞金融狀態も好轉しますからね』

品物チエンジが目的

澁谷商店

澁谷商店主中澤義雄氏曰く——『日本人同志の競爭なぞゝ云ふ事は最良考へて居ません、目指す所は白人商店で此際イキの良い所を見せてお客をバウエル街に取りたいのが目的です、殆んど原價で、お客が感じて見れば少し位元値が切れたつてよいわけです、要は不況の際でもあり店の手許品をドシ〳〵吐かせてチエンジしたいのだから其の目的が達せられさへすれば私共は儲けなぞは構ひませんエライからとて今頃何もしないわけに行かないんです——『割引のない所で先づ一弗二十仙位から一弗四十五仙の品を九十五仙均一で上げます、實際のところ九十五仙デーをやる以上夫れより安い品を九十五仙ではどうしても賣りにくいわけです』と、——男女子供の夏物なぞをも揃へ提供する

「世間ばなし」「パウエル街繁昌小唄」

南北生

此の頃日本人商家『九十五仙デー』の時に、金儲けの唄を書いてヒドく突ぱねました。——何にもないといふのであります。——今度は『日本人商店九十五仙デー』——何か書かねばならぬ事になりまして、突ぱねないやうに、彼の友達、倫敦の所へ相談に行きましたら、ナンと『パウエル街繁昌小唄』といふ素晴らしいものを作つてやるとの事でありました。——何れ、お國名物の鰯節でも何小唄の節でもつけて唄ひ囃めさせやうといふ大膽不敵の申出なのであります。——で、首を長くして、其の小唄なるものを待つて居ましたが來ない。——引きかけて居る所へビーヤ友達が來て、お流れになつて了つたのだといふ事であります。

◇

ヒドい事になつたものであります。

此の頃日本人商家『九十五仙デー』の時に、金儲けの唄を書いてヒドく突ぱねました。——何にもないといふのであります。——今度は『日本人商店九十五仙デー』——何か書かねばならぬ事になりまして、突ぱねないやうに、彼の友達、倫敦の所へ相談に行きましたら、ナンと『パウエル街繁昌小唄』といふ素晴らしいものを作つてやるとの事でありました。——何れ、お國名物の鰯節でも何小唄の節でもつけて唄ひ囃めさせやうといふ大膽不敵の申出なのであります。——で、首を長くして、其の小唄なるものを待つて居ましたが來ない。——引きかけて居る所へビーヤ友達が來て、お流れになつて了つたのだといふ事であります。

◇

ヒドい事になつたものであります。

なさうであります。

（イ）金肥反當り二回以上使用する農民は死刑に處す。

（ロ）養鶏飼料を一日五厘以上使用する農民は死刑に處す。

（イ）省略。

（ニ）朝草刈二回せざる青年には朝食をさせざる事。

◇

右の（イ）は堆肥奬勵の爲め（ロ）は經濟合理化の實行目標を示す爲めだといふのであります。するが、ナンと日本のお役人といふものはエラい事を考へるものであります、ナマケ者の私が日本のお百姓でしたなら、死刑は兎も角、朝草刈りをせぬ爲め朝食は、イツも食べさせられない事になるのであります。

◇

その日本のお百姓も、世智辛い世の中になつた爲めであります、イチゴを市場へ出すのに色々と細工をする。——即ち食紅で色をつける位の事はまだしも、腐れを止める爲めに、食紅を解いた水の中に、思ひ〳〵の防腐劑を入れて、霧吹きで、イチゴへプー〳〵と吹ッかけるのだといふ事であります。——而も夫れは、東京あたりでは、今や公然の秘密となつて居るとの事なのであります、ですから東京の果物店に近頃並べられてあるイチゴは、毒々しいまでに色が赤く、而も本當のイチゴの味なぞはしないといふ事なのであります。

◇

イヤ〳〵——それに較べると不景氣とは言つても、此の國の在住者は、肥料を多く使つたと言つて死刑にされたり、草刈をせぬと言つて朝食を取上げられたりする心配はなく、それから又、色附けの防腐劑をブッかけたイチゴを食べさせられる懸念なぞもありませぬ——比較的ノンビリしたもので、其の點、物は考へやう、——『日本に居るよりは樂なんだ』と氣を取直して、不景氣に負けないやうにすべきであります。

◇

倫田酒聖の『パウエル街繁昌小唄』が近く完成する迄のツナぎとして、世間話一幕件の如し。

95¢ DAY

澁谷商店　小澤靴店　名畑靴店　宮崎商店

松宮雑貨店　前川雑貨店　加藤靴店　蛭崎商店

▲九十五仙デー

廿五日（土曜）より三十日（木曜）まで

◎店内隈なく大賣出し

此の期間にあなたの九十五仙は斷然光り日頃の二倍三倍の品が買へます而も今直ぐ御入用の品許りを最も經濟的に御家族樣の御支度は全部當店から調ひます——盛夏の訪れ

	正價	特價
夏帽子各種	一、七五	一、九五
シルクアンダシャツ（上下續き）	一、五〇	一、九五
特別仕入カラシャツ	一、七五	一、九五
シルクサックノ	七五	九五
ネクタイ各種	九五	二足
輕便シューツケース	一、二五	九五
御婦人ハウスドレス	一、二五	一、九五
シルクアンダー 上下一組	一、二五	九九
ペエラコート（ニュースタイル）	一、五〇	九五
絹スタキング	一、二五	九五
日傘各種	九五	二本
浴衣地各種	一、五〇	九五
◉ガールドレス各種	一、二五	九五
シルクスタキング	一、五五	九五
外出用ボーイスーツ	一枚	三足
切地ハット	一、四五	九五
	九五	五五

メールオーダをお待ちして居ります

晩市パウエル街三二七

蛭崎商店

松宮で光る九十五仙の威力

婦人シルクスタキング	一、六五 二足	九十五仙
ボーイ純毛ベーシングスーツ	一、四五	九十五仙
婦人シルクブルーマー		三足
ベッドシーツ ダブル	一、二五	九十五仙
羽根入枕	一、二五	九十五仙
スーツケース 小形	一、二五	九十五仙
枕カバー	一、四五 三枚	九十五仙
オシメ用白ネル		八ヤード 九十五仙
◇男物		
スポーツホバシャツ	一、二五	九十五仙
アスレチックカムネーション		二ペヤ 九十五仙
ウス手アンダ クリーム色上下		一着 九十五仙
ストローハット 流行ソフト	一、二五	九十五仙
ガス地クツ下 柄入	一、四五	三足 九十五仙
キャップ ニュースタイル	一、四五	九十五仙
皮ベルト 頭文字入	一、二五	九十五仙
仕事用靴下 厚手	一、三五	四足 九十五仙
同ホバシャツ ブルー、カーキ	一、二五	九十五仙
カーキオバホール	一、二五	九十五仙
布手袋 シマ入		八足 九十五仙

右は九十五仙デー特賣品のほんの一部で其他商品は其標準で大勉强致します

晩市パウエル街二二九

松宮雑貨店

◎澁谷稀有の——特價提供

左ははんの一部の特價品で御座います、此外紙面の都合で掲載の出來ない時節柄格安品を澤山陳列して居ります。

	正價	特價
婦人ハット	二、九五迄の品	均一
婦人絹ブルーマー		二、九五
同 絹プリンセススリップ（レース付）	一足 四五仙	三足
コーセット	一、二五	九五
同 流行メッシスタッキング	一、二五	九五
同 シホン及ビ絹厚手スクッキング	一足 六〇仙	二足
同 アンダシャツ	一、二五	九五
同 ブルーマー	五〇	三五
	三〇	二二
男女子供ベーシングスーツ サイズ二六—三四	一、二五	九五
ガールガス地ソックス	一足 四五仙	三足
ガールアンダシャツ	一、二五	九五
ガールブルーマー	三〇	一七
ボーイゴルフソックス	三五	二二
白タオル		二八
プリント（サラサ） ヤード二五仙	一枚 二五仙	九五
プリント（サラサ） ヤード三〇仙	五ヤード	九五
ボイル ヤード四〇仙	四ヤード	九五
キンシヤ（無地モノ）	三ヤード	九五
ビーチボール	一、三五	一九
	二五	
男子カラシャツ（無地）	一、二五	九五
男子ストローハット	一、二五	九五
同サックス（絹入柄物）	一足 三足	九五
同カンビネーション	七五	五九
同ネクタイ	五〇	三五
同ネクタイ	七五	五五

電話ドグラス五五二五

澁谷商店

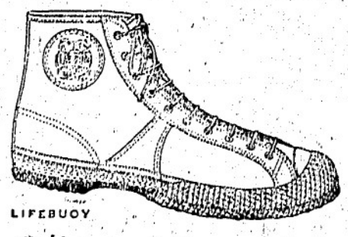

小澤靴店

パウエル街二四四

祭日とピクニックのお買物は此の絶好機に

左記以外のものも總て同樣に大勉强を以てお願ひ致します

◎ランニング靴の部

子供用ボタン付（四＝十半）茶、白、ネズ茶	一對 六〇仙を	二對で
同 子供用ビーチサンダル（四＝十半）		一、二五を
	（十一＝二）	
婦人用同（二半＝六）		〇、九五
ボーイ用上等物（八＝十）		〇、七九
同	（十一＝十三）	〇、八五
同	（一＝五）	〇、八九
男子用 同		一、一〇を 〇、九五
アサヒ足袋に2インー靴墨を添へ		
◎勞働靴		
パンコソールラバーヒール（六＝八）		二、九五を 一、九五
革ソールラバーヒール（六＝十）		三、五〇を 二、九五
◎男子用サンデー靴		
黑靴（短と長）		三、五〇を 二、九五
同		五、〇〇を 三、九五
◎婦人靴		
ストラップ付短靴（二半＝六）		三、九五を 一、九五
同	（二半＝五）	四、二五を 二、九五
◎子供靴		
黑バテント皮一ボタン（二＝五）		一、二五を 〇、九五
同	（五＝七半）	一、二五を 〇、九五
同	（八＝二）	二、五〇を 一、九五

祭日とピクニックのお買物は此の絶好機に

左記以外のものも總て同樣に大勉强を以てお願ひ致します

澁谷商店

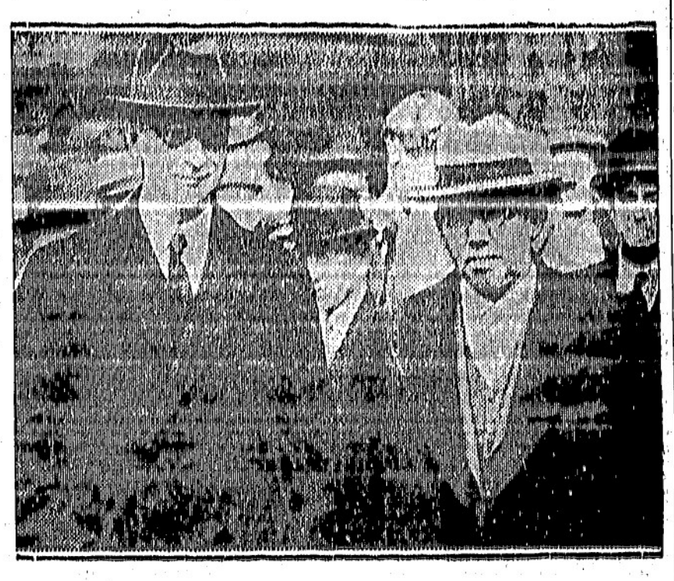

アイルランド大統領・デアレラのロンドン入り――彼がコスグレーヴに代つて政權を握つてから非常に英本國に相をつゝ分離の形勢を濃厚にして來たので、先日のロンドン行きは大に注目されたが、矢張り会議は出來なかつたらしい――寫眞はロンドンに於る彼（左）と白濱領大臣のトマス（右）

電報

帝政復活運動

ドイツ廢帝が秘密會議

（ロンドン二十四日）ドイツの帝政復活運動と見るべき秘密會議が本日オランダのツアンドソルトで開かれたと、デーリー・ヘラルド紙のアムステルダム特電は報じてゐるがドイツ廢帝を初めドイツの前皇太子ウイルヘルムも七年振りで本日交の許に參じ金ホーヘンツオルレン家の前長方の外に王族の四人も會議に參加した、ブリューニング政府の沒落、國粉派の出現、そして今度の秘密會議と密接な連絡があるもの、如く容易に觀測されるが例によりホーヘンツオルレン家では帝政運動とは思ひもよらぬ事だと説明して居る

シヤムの革命

皇帝の地位は安全か

（シヤム國バンコック二十五日）既報、英帝王女王國王陛下が王位を放棄して居るが王後別に流血の騒ぎもなく市内は戒嚴令が布かれ革命の主人公が支配して居る、革命の動機は不況と財政により減俸されたものゝ不滿に對して王位は其儘として立憲君主制を樂來するに過ぎないので皇帝も歡迎するものゝ見られて居る

政府、政黨、軍部が三すくみ狀態

渾沌たる日本の政界

策士の眼が八方に光る

（東京通信）時局の現狀を觀ずるに實に困つた狀態と見るべきである、何に對するも、政治のちうが、斯樣な狀態内閣が出來「重心が帝國議會にあり」とは言はれ國民の聲が此處にあり」とするなない、議會は今、出來ない狀態ちは、各政黨とも動かず我慢してにあり、立憲政治の建前からいへ、これに叩かねばならぬ事情にある

政界策士の眼

しかし眼前に現はれたる齋藤内閣――所謂これは將定内閣であつて近ら解散に――一日も遲かに復して底した力强い人物を中心とした内閣、これによつて其國策を確立して行かう、時代は到底熟さず力なく、何等の生氣なき齋藤内閣の前途、幽靈を許されぬ現狀にある、「國家を何うしやう」政界の策士、東奔西走の士の眼は今正にこれに向はんとしつゝあり、政黨は、政友會は餘り遠からざる時機に於て政權を丸取りしやうとの心底であり、一面又別方面には政黨以外に實力ある者を抱いて行かうとの密策あることも見逃せないであらう、何れにするも次の政權は「力强い政治の實現」を中心として、あらゆる策士が恰もマラソン競走の形である

兩黨と安達派

安達派の觀測では政、民兩黨共に内部的に安定を得てゐない、若槻總裁の下に政黨は早晩分解作用を免れず、民政黨から分立した一派は安達を中心として新黨創立を目指して政友會も第一擦も參加し來るであらう、この安達派の目論見、成本紙既報の如く昨今山が止まり製材所が閉鎖し、夫れに一部製紙工場でが稅金の關係で中止となつて日本人が仕事にあぶれて相當困晩してゐる――其の中にはポートアリスの製紙工場も閉鎖され同地の働く日本人三千餘が困晩してゐるが同所閉鎖で失業するものは目白二百六十五名に上り此裏キムの發表による閉鎖は一時的のものではあるが何時再開するかは見當がついて居ないさうである――直接の原因は外國資本場の關係と燃料油に對する州政府の課稅ださうである、同工場は毎日五百噸の燃料油を消費してゐるが政府は一ヤロンに對して半仙の稅を課して居るので此の新稅だけでも月に二千弗に上るらしいのである、就働者の大部分はポート・アリスに留まつて居るが會社はロッギングヤンドの方だけを繼續して居る

ポート・アリス工場

休業は燃料油の爲め

州政府の課稅が祟る

政黨と軍部

軍部は超黨派觀念で恐らく如上金部の塊に向つて手を入れて來た傾向がある、むしろ手を入れ過ぎたがために昔から肚裡を見透かされてゐる形であつて略般の勢力、政黨の勢力全体を握り得たつもりで、それが却て何事も出來なくなつてゐた、この弱味が隙を與へて齋藤内閣に對する政黨は固より軍部の硬派さえ不滿とする所である政黨から見れば立憲の本義からいふて全然不滿である、硬派軍部から見れば或程度一應政黨に對する出鼻をくじいたことに五十パーセントの滿足は得たであらうが、これに代つて現はれ來たものは軍閥即ち當時のロンドン條約の支持者と目さるゝ牧野内府、山本伯、齋藤子、財部大將等、新たに薩派の擡頭し來つたことに對して五十パーセントの不滿であることも見逃せない事實であつて、結局軍部は過去數ケ月、十數ケ月に亙つていはゆる國家非常時を高調して得たものは差引ゼロの結果に陷つたのである、ロンドン條約支持者の策謀がマンマと圖に當つて齋藤内閣の成立を見たことは、陸軍として門に踊る政黨を征伐し得たかも知れぬが、その間に後門の薩派を迎へ、迎へざるを得ざる隙を與へた事は眼前の事實である

各方面立すくみ

これ等の特殊の意味より見て、さすがの軍部も昨今進退自由に出來ず、躊躇躊躇を度外に置いて、其儘とこに立すくみに至つた形である、これは單に軍部のみでなく、政民兩黨が恰も時局の非常重大なるを説き憲政擁護、政黨政治擁護を唱へながら其の儘齋藤内閣を擁護せざるべからざる狀態とを比較して政府、政黨、軍部は今や三すくみであつて、此處に現内閣が生れ存らにして禍機を藏してゐると見られてゐる、而して即今の議會は唯事務的に暫行豫算を議決するだけであつて如上の解決は議會が中心ではない、いはゆる政界策士の騷案は新たにこゝに投げかけられて居る

樂觀を許さず

この騷案は如何にして何時解決されるか、齋藤内閣の前途は如何あらうか

（一）現内閣は聽て閣内から自爆するの虞なきや如何

（二）相容れざる政民兩黨が當然に離反し、衝突するの虞なきや如何

（三）國民大衆の生活に即したる經濟問題、農村問題より呼び起さるる影響は如何

（四）軍部と外務關係はこのまゝ圓滑に永續さるゝや否や

閣の前途、政民政黨の前途、政界諸般の動向は果して如何になり行くか、昨今遽に異常の注目を拂はれるに至つた

今夏中はミル運轉が續く見込

俳句の「ひさご會」が盛大

ポート・ムデー便り

當地は日本人植民地としては至つて便利な所で日用品に不自由なく交通の便は非常によろしく興に住みよい所である、現在日本人は十三名、全部夫婦で子供は三十二名あり、十七名は、ブリック・スクールに、一名はバイスクールに通つて居る、語學校も設立されて居り、十六名の兒童の爲めに教授されて居るが其の結果は非常によろしく維持會に於ては非常に喜んで居る

◇

長い間の不景氣の影響を受けて苦しいが各家庭は陸しく從つて村内はいさゝかの騷動もなく圓滿で、昨年四月組織された心和會も一周年を迎へ記念祝賀會を催した、毎月集會あり報告が濟むと會の方針など協議し、何事も會が統轄するやうになつて居る、幸ひにして會員中には一人の失業者もなくミルに働いてゐる、外のあらゆる會社が休業する此の不景氣なれば當ミルに對する惡評も盛なれども今夏中は運轉するだらうと思はれる、此のミルの運轉は我々の命の綱である

◇

我等の會員中に「ひさご會」といふ俳句會がある、昨年入月竹田孤村氏のお骨折で生れたのである、氏の指導よろしく今迄やつて來た、毎月一回句會あり、會員の各家庭を順々に廻る事となつて居るが何處の家庭もテーブルは御馳走の山で解散は午前一時か一時半頃である

船切符販賣

日本郵船、シーピーアール、アメリカンライン

日本行汽船切符直接販賣所

六月▲マチリン　廿五日▲氷川丸　三十日

▲再渡航證明、移民官手續、妻子及使用人呼寄手續
▲出生、死亡、婚姻等届書、加奈陀政府出生届手續
▲歸化證にて當國旅券下附及妻子同伴手續其他一般代理

晩香坡市バウエル街二三五
中山義一事務所
電話ドグ三九四　住宅ハイ二三〇七アール

各種保險代理　登記公證手續
商事取引仲介　諸願届書代書　其他一般代理事務

アメリカンホーム火災保險會社
加奈陀サン生命保險會社
水原代理事務所
東（スチングス街二〇八
電話　シーモア三四四七

▽毒下しに＝小兒解毒散（五十仙一弗）ベルツ丸（一弗卅仙五弗）ドクトリ膏（五十仙）
▽▽風邪藥は＝安くて良くさく藥店のを
▽▽ダウンチリメン（三弗）＝呼吸器新特藥
▽アイマー（三弗）＝安全なやせる藥

オクスリ化粧品
ワタマン万年筆
文化商會
バウエル街二五〇電話シー四〇八七

大勉强
晩市バウエル街二六八
天野運送舍
杉山新吉
電話ダグラス三〇五九

男子衣類一切
晩市バウエル街貳貳九
松宮雜貨店
電話ダグラス貳壹壹參

今週開演（六月四廿日より三十日まで）
『機會の人々』
世界に對する婦女演劇の……
三大明星
メリー・ナスター
リカード・コーテズ
ジョン・ホリデー
喜劇『フオイルドエゲン』
舊樂劇に對する諷刺
ブロードウエー・プレバイテイス　ルース・エヂング
▲クレーヂー・キャット（滑稽物）
▲ビーコン・フオクス・ニュース……シッドニー・キーランド
△オルガン演奏……シッドニー・キーランド
西（スチングス街キャロル街近く
ビーコン劇場

Manufacturers Life
マニュファクチャラース生命保險會社
健實なる投資額一覽（一九三一年十月調）
一、政府市町村公債　四割一分一厘七毛　四五、六五九、七三五弗
一、動産第一抵當　三割一分七厘四毛　三五、四四九、四九九弗
一、保險證擔保貸出　一割〇〇九毛　二、七五五、七九一弗
一、諸株券　一分五厘七毛　二七七、八七九弗
一、本社動不動産　一分四厘三毛　二、六三七、三〇二弗
加奈陀日本人部代理
晩市メーン街一八七
電話ダグ二八三
信夫三郎
主任
信夫三郎
後藤均平
事務所

高等南京料理
日本人諸君の御來店を歡迎仕候
晩香坡市バウエル街二五二
新北京
電話シー五七七四　同三五一七

男子用　婦人用
春物新荷到着
時節柄大勉强にて御願致します
バウエル街三二九
電話ドグ一七四七
宮崎商店

電話シー四五三
晩香坡市バウエル街三八〇
昭和倶樂部
事務所用　電話ドグラス五五二二

世評の高き
グツドイアータイヤ
其外自動車附屬品一切大勉强で御用命に應じます
邦人唯一のグツドイアータイヤ特約代理店
晩市アレキサンダー街ゴーア街角
日本オート
電話　ダグラス　二八九九

テクタルは
綱、綱又は木の保護劑
テクタルは冷水で使用出來ます
テクタルは綱をやきません
テクタルを使用した綱は柔かく强いです
テクタルはドライラットを防ぎます
テクタルはトレド虫の蝕みを完全に防ぎます
試驗はその有効を保證して居ます
晩市西ペンダー街一〇一八
スコツト・フオスター商會
SCOTT FOSTER & CO.

●高等南京料理
コックは此の道の腕きゝで料理は貴樣のお口に合ふやう
美味に調理　値段は大々的勉强
晩香坡市バウエル街三八二
新南京樓
電話シーモア七八七五

荷物運搬は凡て確實親切勉强で好評な
運送社へ
バウエル街四五一
電話ハイ一五六六

東京特電

米國の軍縮新提案で 英米意見一致

日本はいよく孤立

軍縮會議は月曜日續行

（第一報）ロンドン特電――英米兩國は海軍問題及び軍備縮少問題に關して「紳士協定」に到達、兩國は軍縮問題につき共同の方針を執る事及び海軍支那は中止に意見一致した、但し其の實現はローザンヌ及ジュネヴァの國際會議が失敗に終つた場合で、尚ほ米國は英國に對して戰艦の排水量減縮等は支那建艦をする事になるらしいが夫れはワーバーが大統領に再選後となる樣である

（第二報）ジュネヴァ特電――二日間に亘つて軍備縮少に關する重要會議を續けた英、米、佛の三代表は二十四日會議を打切つたが來週月曜から續行の筈

（附記）英米の「紳士協定」によつて少くとも軍縮問題に關する限り日本はいよく孤立する事になるのである――（第一面連載）

民政黨が結束の集會

ローザンヌ會議は望み薄と 若槻總裁が演說す

民政黨の黨幹部代議士は本日午後二時本部に於て若槻總裁、小川幹事長等各幹部、小山幹事長等出席して開會され町田總務は「黨員一般に妥協の復歸につき動がわり幹部は勿論代議士は非常時の際、政黨本來の使命に鑑み意するやう促したが山道君が「黨は黨だ」と非難し若槻總裁は「滿蒙問題に對する黨に入り料亭關係を困難となりローザンヌ會議が來國の提議に上り望み薄となり農村及中小商工業の救濟の急務なる此の非常時には結果が必要である」と激勵演說をした

神奈川縣下に大旋風

神奈川縣下茅ヶ崎一帶に二十五日午前一時頃突如大旋風起り十數人の人家其他を破壞し又沖合に浮び上り大騒を起し陸地を襲ひ海岸の私立家庭學校の寄宿舎一棟、教學教室一棟の屋根を捲きわげ附近十數戸を破壞、鐵道線路を切斷し其の他浴場もあり一時は非常な騒ぎであつた、二時過ぎ漸く靜まつた、幸ひ死傷者なし

皇后宮御養蠶

光榮の女性四名が製糸

皇后陛下が親しく宮中紅葉山御養蠶所に御養育の揃ひ立て蠶量九匁の繭は此程本日に上族、東京府下淀野川の東京蒲團絹織學校に御下命、製糸させられる事となつたが、其うち一部分は特に皇后陛下が深く御研究の爲め御養蠶所で製糸を遊ばす事となり二十四日試糸學校製糸機械製糸機を同所に備へ付け本田校長は廿五日この結果を拜見した、其の製糸期間廿七日から約五日間奉仕の光榮に浴する藤嬢は像て蠶絲學校生徒四名に決定、教婦竹川たい、生徒は大屋さよ（廿歳、島根縣出）山下あゆ（廿一歳、鹿兒島出）平田すゑ（廿一歳、岐阜出）

竹島沖で大山丸遭難

東洋人の一家九名全部が結核病

至急に入院を要する患者が晩市内に約五十名

京城特電――神戸小栗海運會社の大山丸（三八五七噸）は大連より鳳に向つて航行の途中濃霧の爲め二十五日朝八時全羅南道竹島沖で坐礁危險に瀕したが乘組員三十五名及び船體は無事で坐礁したが乘組員三十五名及び船體は無事

日本人間でも昨今漸く結核病問題が八釜しくなり伊藤日醫所なども出來たが未曾有の生徒マッキントシ醫師が市立病院理事會に報告したものによると現在晩香坡市内に一刻でも早く市内病院に入院手當を加へねばならぬ結核病患者が約五十名あり

「是等の患者を長く放任して置けば益々ひどい疾病は他へ傳染し擴まるばかりで大問題である、殊いのになると其東洋人家族で一家九人悉く恐るべき結核病に冒されてゐるが是等も一人か

ら段々と全家族へ傳染したものである」

と云ふ事である

◇

當事者間では既に右問題の爲め特別委員が選定され病院收容の點を研究中であり最近州政府當局とも交渉したが政府は今の所別に具体的對策を講じて居らず委員會側では其の間臨時收容所なり何なりを設ける事を强硬に要求し政府の方でも何とかしやうと云ふ事になつてゐるものだが、マッキントシ氏は曰く

「若し是等重症患者を市立病院に收容出來れば市として非常な節約が出來るわけである、現在ではトラクイルに患者を送るとせば市は政府に對し患者一人につき毎日一弗二十仙を支拂はねばならず、市立病院に收容出來れば一人一日七十仙（市の受持として）で濟むから患者一人につき日々五十仙のセーヴになる」

◇

病院其物はいつも喰込み、先月も一萬四千百餘弗の不足を出してゐる、患者一人に對する一日の入費三弗七十五仙、先月は二萬五千餘人の患者を取扱つた

◉ピクニック　本派佛教青附隨團体聯合で明廿六日（日）ジャリコ・ビーチでピクニックを催す、一般の參加を希望す、參加者は午前十時より十時半迄にカドバ會館前に集合されたし自動車で送迎す、會費廿五仙

大雨で浸水

キャルガリーで

（キャルガリー二十五日）昨夜當市は大變なドシャ降りで市内交通は全く杜絶しサブウェーは三四呎浸水、家庭の地下室に浸水した所も相當ある、雨は僅か一時間に過ぎなかつたが全く盆を覆へしたやうであつた、農家は大喜びであるらしい

東京特電

▲選手が出發

オリンピック競技へ

オリンピック出場選手第二次出發のボート、拳闘、ホッケー、體操其他の選手七名、役員其の他を合せ百四名は卅日大洋丸で出帆する

▲裝甲自動車

長岡市から献納

新潟縣長岡市では一萬三千圓獻納、裝甲自動車製作に決し石川島製作所で製作完成したので七月三日長岡市で命名式の上「報國第一號」と命名、九日横須賀から上海へ送る

朝日軍試合

來週は二回

既報の如くターミナル・リーグ戰も來週より引分及び雨天延期戰を六回行ふ事になつたが次週中の試合は左の四戰である

月曜日　ショア對メラロマ

齋藤首相が『若草觀音』を寄進す

內鮮融和の守り本尊として 朝鮮の京城に奉安

（東京通信）朝鮮總督在任當時鮮人の慈父として慕はれた齋藤首相の胸底に燃ゆる理想があつたそれは內鮮兩民族の精神的融合で、代議士に朴春琴氏を、オリンピック選手に權泰夏、金恩培君を加へて、內鮮の融和が着々具現しつゝある時、老首相の理想も形を與へられ、觀世音菩薩像は內鮮兩民族のかたき協力の未來を祝福し、慈悲深き微笑を湛へ給ふのである

◇

この尊像は近く遠州曹洞寺の住職高階瑞仙師に託して京城若草町に奉安し、このマスコットを御本尊として內鮮人共同の一大靈場を開く事になり、老首相は議會に忙しい六月四日夕刻、靈場の名をとつて『若草觀音』と命名した

◇

朝夕を此のマスコットの前にかしづく靜子夫人は、敬虔な面持で『若草觀音』の由來を說くのである――『內鮮兩民族の心と心との固き固き結合のくさびは、宗教に依らなければなりません、では其の宗教は、鮮人の間に信仰の多い觀音樣を措いて他にございません、この觀音樣こそ理想的な佛樣でございます――五年前京城で曹洞宗本山別院と曹洞寺が合同いたしました時に、その御本尊を寄贈したいといふのがそも〳〵の動機でございました、それが今日漸く實現した譯でございます』

佛像彫刻の大家阿井瑞岑氏に委囑して、一年半の日子を費やして此の程完成、それに萩原兵助氏が彩色を施して、五尺の尊像は金泥黑色の御厨子にをさめられ、東京四谷仲町の首相私邸應接間に安置、靜子夫人朝夕のお勤めの香の煙に蔣められて、尊像は內鮮兩民族のかたき協力の未來を祝福し、慈悲深き微笑を湛へ給ふのである

◇

老首相夫妻が日鮮信仰の觀世音菩薩を、內鮮兩民族の精神的融和のマスコットとしたいと思ひ立つたのは一昨年の春、これを

◉●●●本派佛教カドバ日校時間を變更して毎日曜朝九時半より授業を始めると

バッタの大群

雲霞の如くマニトバ州に襲來 列車の運轉を止める

イナゴやバッタが想像の出來ぬ程に多數に繁殖し一時に農作地に襲來して大被害を與へた例はキリスト教の聖書にも出て居る程で是れ迄にも珍らしくはなく、昨年もアメリカ諸州がヒドい目に遭つて居るが昨日のウイニペッグ發電によればバッタが雲霞の如くマニトバ州を襲ひ遂に急行列車を止めたとある、右の電報によれば幾十億と云ふ是れ等のバッタが幾哩と云ふ廣い面積に亘り三尺の厚さで覆つて了ふのだから驚かされるが列車などは轢き殺された是れ等バッタの死体でレールが滑り運轉が出來ず、砂を撒いてやつと運轉を續けて居る

◇

バッタは數週間前から農作地に現はれマニトバ州農林省では農作物の被害も大きいだらうと見て居り農家に對しては毒餌を分配して侵入を防いで居るがデロレーン驛西方の地方一帶は全面悉くバッタで青黑く地面は色どられ汽車で殺したもの幾十億たるを知らずハイウェーも同樣自動車の車輪で何百萬と云ふバッタがザク〳〵と殺されてゐる、彼等の通つた跡は樹でも草でも坊主にされて了ふのだから恐ろしい

◉●●●本派佛教カドバ日校時間を變更して毎日曜朝九時半より授業を始めると

イチゴの相場

投賣りで慘落

本日ウオーター街に於ける蒔の卸相場は一箱七十五仙乃至一弗廿五仙といふ安値に慘落した、本日市場への出荷も多かつたが下落の主因はメープルリッヂ組合が支那人街で二箱一弗四十仙乃至一弗五十仙で投賣りした爲と言はれてゐる

九十五仙デー

日本人商店で本日から

日本人入商店の『九十五仙デー』大安賣は愈本日から開始されてゐる――商店名及び賣出し品名は第二面及第三面廣告を御覽ありたし

◉●●●ピクニック　日本婦人會では來る七月三日サード・ビーチでピクニックを催す、會費は一家族廿五仙で午前十時、十一時山タキシー前より自動車で會場に送る、雨天の際は十七日に延期

◉●●●西第二街佛教會　明廿六日午後七時半より多田開教使の『宗教的信念の必要』と題する說教がある

◉●●●日本文庫　來る廿九日午後三時より日本文庫に於て同會管理委員會を開催する

◉●●●佛教幼稚園　來る二十七日午後七時半より卒業式擧行

◉●●●日曜の敎會

▲救世軍　△日校午前九時四十五分指導モーリス夫人△聖別會午後二時半說教△「缺乏解決の力」山田大尉△野戰午後七時△救靈會七時半「最大の廢物利用」山田大尉▲復興敎會△午前九時半日校△十時半禮拜△午後七時半救靈會▲第三街聖公會△日校、午前九時、マーボール二時半故ケネデー長老記念聯合聖餐式午前十一時カドバ聖公會▲合同敎會△日曜禮拜と聖餐式朝十一時バウエル說敎「忍び給へる者を思へ」清水牧師△日校、バウエル九時半、フェヤビウ九時半、タキシス、成人の聖書の組休講△日曜家庭集會午後二時半西第廿三街二九九三谷井眞喜兄方▲カドバ聖公會△日校午前十時半、ヒップス十一時△故ケネデー長老記念聯合聖餐式第三街と聯合△夕禱說敎八時▲日蓮宗佛敎會△午後二時讀經唱題修行說敎「加島法雄」荒川布敎師▲本派佛敎會△日校、午前九時半カドバ、十時西第二街、新西院、ステヴスト、十時半フェヤビウ、ヒップス、マーボール

◉●●●商會を開催する

◉●●●フェヤビウ佛敎幼稚園　來る二十七日午後七時半より卒業式擧行

◉●●●業組合附晩香坡日本人旅館廣陵青年會より日本文庫へ金五弗寄附學校に滿洲問題、上海事件に關する英文パンフレット八冊を寄贈

◉●●●本商會が東部市場に毒を輸送し市場を混亂せしめたる事說なる人が有りますが全然無根の風說にて本商會取扱の毒は全部ビーシー州内にて販賣して居ます右出荷者諸君に謹告す

スワード兄弟商會

土地の部

土地捨賣――ウエストエンド商店三軒、二階はアパート現在家賃百五十弗投賣り六千五百弗現金拂込相談

フルーツ店の部

價――五百弗・六百七十五弗、千二百弗、九百弗、三千六百弗等相當利益あり將來有望の店

市外農地

北バーナビー四エーカ、二エーカ開墾未開墾の肥沃なる土地、作物一切は花類から玉子、蒔、ポテト、野菜生活保證には市外小農園經營に限る

市外農地

晩市バウエル街參參貳公認

奧村事務所

電話ダグ五五四六　ハイ三〇六三アール

●乘合にて日中に登山して夜景を見てくだるグラウス山行き山火事始まらぬ内今が時期であります毎夕六時半發　ヤマタキシー

パウエルタキシ　電話ドグ二六一　ゴーア街二一四

ミカドタキシー　電話ダグラス二八二八

名畑タキシー　電話ハイ七六五

電話ドグラス八三六　高田タキシー

電話シーモア一四一四　ヤマタキシー　ゴーア街二〇五

日本人公認醫

下高原醫院　ドクトル下高原幸藏　パウエル街メーン街角

內田醫院　ドクトル內田又三郎　事務所東ヘスチングス街一九三　電話シーモア三九〇五　住宅ハイ三九四四アール

おクスリは高原商會　晩市メインとパウエル街角　電話ドグラス五五五四

人事相談部　人事に關する一切の件責任を以て御相談に應ず　晩市アレキサンダー街二四〇　電ッリニチー二九五五

公正會

パウエル街三九七　高田洋服店　電話シーモア三八四三

○フルーツ店　價格三百五十弗　千七百弗　二千五百弗　價格八百五十弗　一千弗

○ルーミング　價格　千五百弗　三十五室

○農地　アップル　オーチャード　十五エーカー家付　價格三千五百弗　年收穫三千弗　保證付　オカナガンレーキ見晴し佳絶

○ハウス　四室（西ハスチング　捨賣九百五十弗　バウエル街二六一

公認　濱垣事務所　電話ドグラス參貳壹五五五ワイ

肥後特等米　百斤五十片　四、九五　二、六五

錦上等米　百斤五十片　四、六〇　二、四五

防長上米　百斤五十片　四、三五　二、三五

加州白米　百斤　三、八五

品質優良　二重袋入　取引は一切現金でお願ひします

營業品目錄進呈　晩市東ヘスチングス街六四七―九　株式會社　米屋商店　電ハイ八八九エル

入荷御案內

4X　安値のみに迷はされな　御家庭の重要な滋養分の減少を意味します　四エッキスを御喰ひ下さい、それは本當のブレードです　一週六日毎日新鮮なものを何れの店でも賣つて居ります　カナデアン・ベーカリー

弊社は棺、柩車、自動車を完備し死体を調整し親切丁寧に火葬の御用に應じます　百十弗、百一十五弗、百三十五弗　百五十弗百六十五弗百七十五弗　百八十五弗二百弗二百十五弗　右は當社の手數料、火葬料棺（バス自動車）及客自動車一臺無料　其他の自動車は自費　特に日本人には大勉强いたします　東ヘスチングス街壹貳參五

ベル葬儀社　電話ハイランド一五　Bell Funeral Parlor

上等薪炭　TYEE WOOD & COAL LTD　電話ハイ一三八三　夜間ハイランド六一六七　バウエル街一二九七　タイー薪炭商會

和洋御菓子　晩市バウエル街二三五　横山菓子店　電話シー六九四一

和洋雜貨食料品漁船用具類一切　ポートエシントン郵園三一　岸本商店　P.O. Box 31　Port Essington, B.C.

◉今明日の天氣豫報　晴天續く暑し（昨日七三度）

△廿七日月曜日　午前七、四一　午後六、〇六　午前〇、一〇　午後二、一〇

花の東京

（28）

菊池寛

魅惑の家（四）

その日の午後、あいは夫人に呼ばれて、その居間に行つた。

庭に面して、据ゑられた、京都風な、優美な机の上の掃除や、遠ひ棚の入れ花や、床の間の花瓶や、らでん細工の飾棚の、取扱ひ方を、夫人は、あいに一通り教へた。

あいは、頭の隅に、魚のなすぐさいをひと、煙で眞黒になつてる、長火鉢との比較を、比べながら、一日も早く、慣ひ覚かな、都會人の感情に、馴れ親しみたいと願つてゐた。

「お明使つてんぢやないの。お前は綺麗だから、いろ〳〵なことを覚えなさい、あたしの雜巾掛お明使にしてあげてよ、おほ、、、、、」

あいが、そこらを片づけてゐる内に、往復ハガキの返事を、二枚得いて、あいに渡しながら、樣樣は、そんなことを、ぶつしやつた。

現在は、四十二、三だらうが……三十七、八にしか見られない。和服が好き、芝居が好き、それ〳〵の流儀があり、踊り足の裏が、熱い程さだつた。

「直ぐ出してちやうだいね。こちらは、嫁も、ことわりでせう。こつちは、明後日、木曜日の會でせう。これは、行くことにしてあるの、その力を、お前、覚えてゐてちやうだいよ。」

あいは、それを持つて、廊下に出た。

ガラス戸を通して、秋らしい日光が流れこみ、踊り足の裏が、熱い程さだつた。

西洋館と、日本館をつなぐ廊下まで來ると、あいは、出合頭に、良一に、ぶつかつた。

良一は、若旦那、あいを引き止せると

「僕に、來た手紙とか、紅茶なんか、お、ちやんが、持つて來てゐくれ。それから、お母さまの前で、僕と親しさうな樣子をしたら、いけないよ。わかつた。」

と、可愛い、耳に、さ、やき乍ら、右の手で、あいの左の頬から顎へかけてすると、一撫ですると、あわなぐしく離して行つた。

あいの心は、故郷へ、流れ、矢つてゐた。女中部屋に、踊つてからも、何かオド〳〵してゐた。

樣樣からのハガキを、出すために、さきに遣られて、初めて東京の町の一劃を見た。

コンクリートの塀の家、寺のやうな山門への家、築地塀、みな、すけすけすらす廣壮な、邸ばかりでわつた。

さきは、物知り顔に、月毎に、何かしら説明した。

あいは、離つて來ると、藤田の邸の前に、自動車が、とまつてゐた。

「お客さまだわ。」

と、さきがかけ出したので、あいも、小走りに、走つて來た。洋館の方の入口のドアの前に立つた、淡いグリーンの洋服を着た若い女

▼かしわ餅　鈴木菓子店▲

雜誌

電話シー七九三五

もてあましもの

「妻――再婚にても妻なし　K生」

――といふ新聞廣告を出した翌日、Kのもとに舞ひ込んだ、同文の葉書に三十通。その文面に曰く

「小生妻にても妻なくば、いつにても喜んで御用立て申し上ぐべく候」

特に美味しい……

カステラ　くず櫻

晩市バウエル街三九二

住よし

電話シー四四七五

Shock and strain of modern braking defied by 'body-balanced' tires

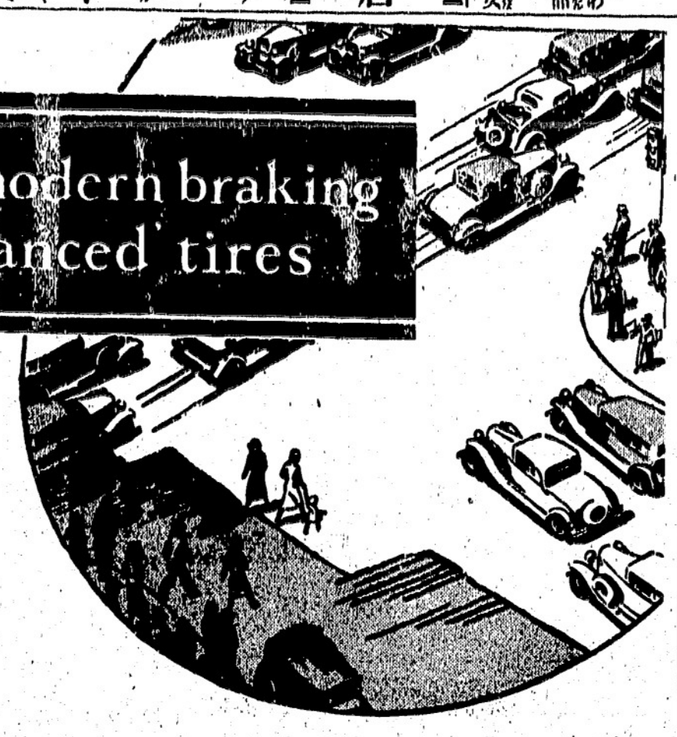

同じ値段ですもの

好きなグッドイヤー以外の品を購める必要や何處にありませう

停止時の激動や緊張は適正に配分されたタイヤーによつてのみ保護されます

皆樣が現在自動車のブレーキのペダルを踏めば云ふ迄もなく即時に自動車は停止します

ブレーキを數多く用ふれば用ふるだけタイヤーにそれ丈けの激動を與へます

適正に配分されてゐないタイヤーは此樣の强激な緊張に堪え得るものでありません

ツレッドとカーカスの離脱、摩擦、熱、ブローアウト、遂に破損

グッドイヤータイヤーはカーカスとツレッドは完全に調和合成せる一單位であります

一重より一重と强い强彈力性シュパーツイストコードはグッドイヤー獨特の製法に依るラバーにて防禦し最初專門職工の手に依つて組立てられ無摩擦のタイヤとして形作られるのであります

グッドイヤータイヤーは材料の各分子が皆な惡道路の疾走の負擔を分擔して居つて其所に擦れたり分離、不合理な重壓等はありません

無動や緊張に對しては充分防禦されて居るのであります

精神的安易と安全とヨリ以上の哩程と御經濟は此適正に配合されたグッドイヤータイヤに依つての み得らるゝ特點であります

清遊遠乘の好期に　ラバー界最大の名稱

グッドイヤーを御使用あつて

御愉快を御享樂下さい

GOODYEAR

トーオ本日　店賣販一ヤイターヤイドツグ

此のシガレット用煙草を御試用下さい

オグデン細刻みシガレット煙草は他と比較して御滿足ヒヨリ以上にその味を賞味出來ます

亦御自分でふ卷きになるには早くて樂に御卷き出來ます

此のオグデン細刻みを御試用下さい　大袋　僅か十仙で得られます

NEW CROP

新收穫

卷タバコ用最上の細刻みです

十五仙包、二十仙包、又はピタバック鑵入もあります

飛行機カードを集めて下さい、いろ〳〵な樣色があります

視力檢定

眼鏡調製

ヘステングス街記念塔前ドミニオン建物内二〇二

視力專門醫　ノックス・ハンプリー

平山滿

電話シーモア七六〇三

診察時間　午前九時より午後六時まで

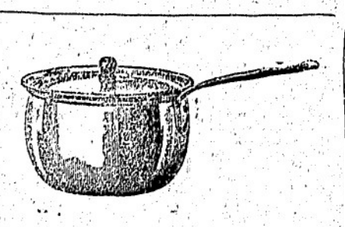

大工道具一切

晩市バウエル街三六八

秋山金物店

電話ドグ二三七

ミシヨンヘネー晩香坡市間定期客自動車

晩市發　午前十時半　午後二時

ミシヨン發　午前八時　午後一時　五時　十一時　七時半　十分

週末特別乘車往復一弗九十五仙

晩市キャロル街四四四ウエストホテル内

電話シーモア九四〇一

ミツシヨン電話一三七

Mission-Haney-Vancouver Stage

●魚類
●肉類
●青物
●カマボコ類
●和洋食料品

バウエル街二六二

茶木魚店

茶木太三郎

電話ドグラス五五四二

新炭

マーリンウッドコンパニー

電話ハイ五六〇五

住宅ハイ一七八三オー

運送業及び石炭販賣

バウエル街三四四

前川運送社

電話シーモア七六六四

▲薪炭▼

絶對鹽氣なし薪販賣

上等石炭

晩香坡市東カドバ街九一〇

ローヤル薪炭會社

電話ハイランド四三八三　ベービユー四二二二エル

□御嗜好のハットは品質當の專門店から

男子用ハット專門店

東ヘスチングス街六一

ゴ・ヴイア商會

▲二弗四十五仙　三弗九十五仙

▲五弗　七弗五十仙

やゝ古物は賣つて居りません　廿二ケ年間經驗のハット店

J. W. KELLY PIANO CO.

營業品目

オヂラ……フイルコ、スバートン、ウエスチングハウス、ヴイクター、ロヂヤース、マヂエスチック、デイ・フオレスト、クロスレー等

ケルヴイネター電氣冷藏器

ウタクイヴ　六月ドーコレの（日本品に非ず）

バンヂヨウ　ヴギタ　アイオリン

其の他樂器一切

電氣洗濯機

ピアノ……ハインツマン、エニス、ウエバー、ツイーロック、スタインウエイ等

日本人代理　鈴木正夫

西第四街三三五二　電話ベビツ七八〇二

幕末秘帖　百鬼夜行

（講談速記）　悟道軒圓玉作

（第九十六回）

（丸尾彰畫）

八百松の計略

・傳法院の歩兵の屯所、これは市中取締のために設けた臨時出張所の面をふぜへてある、ところが山の麓から出て來たこゝにある奴らには判らねえ

△「神妙にしろ此奴」

といひつゝ番士に飛び付いて來た、酔ひどれはバタ〳〵と足をふみならし

○「縛つたな、さテ殺せ」

そこへ倒れて足にてそれにつかな番手極を蹴倒しさテ殺せとあれくるふ

○「困る奴だな、これこちら〳〵へ參れ」

男立て取巻（〈拽込んで

○「神妙にいたせ、酔ひがさめたならば以後このやうな亂暴を働くことのならぬやうにいたして遣はす」

△「何をいやナがる、俺の顔で俺が飲んだ酒だ、てめいの世話にはならねい、オヤ暗いところへ入れたな、これは不埒だ、こゝに女がある也、石燈い〳〵、女と一緒にゐることは色狐があつて好いな役人は洒落人だナ、おゝ役人、水を一杯持つて來てくれ、ヤイ役人水だノ」

○「何だ此奴はロレ酔かゝ致せ」

△「酔かにするから水をくれ」

○「待つて居れ、これあはれるなあはれるな、羽目がこわれるぞ」

△「こわれたならばこれいてやるよ、酔りながら大工の旦那さんだ」

○「酔かにしろといふが判らぬか神妙にして居れ」看守は水を取りに行く、あとにこの男は裏に目をつけて、女の前へ進みより

男「姐さん」

花「オヤ、お前は松さんだね、何うしてわたしがこゝにゐるのを知つたの」

松「昼木の目那と鐵瓶へ行つて聞つて來ると、お前があげられて傳法院の屯所に送られたと聞き、そこで俺が出て來た、こゝは歩兵の屯所だ、あいつらは田舎者で江戸のマロッヤは判らねい、俺なぞは今迄で傳馬町の牢に入つたことは十度以上、して見れば入丁堀の旦那衆（同心）や岡つ引はみな俺の面をふぜへてある、ところが山の麓から出て來たこゝにある奴らには判らねえ

マキコール
新炭
パウエル新炭會社
パウエル街二五五
電話ハイ三九二七
夜間ハイ一四四四アール

和洋雜貨食料品卸小賣
晩市パウエル街七八八
近江屋商店
電話ハイ一二三六

コロンビアマッチ
御使用あれ、上等の貴女香の木で造られ頭部は固く附着してゐますから外のマッチの樣に飛んでしまふ事はありません、火附がよく分消足を省られます
晩市及ヴィクトリア
スミスデビッドソン會社
エンド ライト
SMITH DAVIDSON & WRIGHT, LIMITED

和洋雜貨食料品
東洋商業會社
P.O. Box 46, Port Essington, B.C.
主任 大橋松次郎

和洋雜貨食料品
傳來名灸
月に竹つぶ筋腰
小虫のカンの灸
晩市パウエル街六一七
鍋倉
電話ハイ三〇六八ソイ

營業項目
△加入晩生命保險會社（アール船）
△海上保險會社（日本人部代理）
△自本行興船切符販賣代理
△師化にて日本行、貿代理同伴又
は妻子呼寄手續並に渡日入國
事務代理
井手事務所
晩市パウエル街八四
電話ダグラス五五七六
自七プエヤモンド一六八七エル

助産婦案内
晩市プリンセス街三一五
ユレカルーム三階北一號室
助産婦 高橋喜志子
電話ハイ三四九九エル
不在中はハイ一八八三

パウエル街二〇三
助産婦 田邊よし子
電話ダグラス一六八
不在の際はシー七三一六

パウエル街三一八
ライオンルーム
助産婦 渡邊糸子
電話ダグ四六七三アール

東カドバ街四三八
醫士 石原明之助
電話ハイ壹壹

汽鑵製造及修繕
電氣ウエルディング 鑄鐵溶接
ダンク 鑄鐵見積をいたします
プレッシャーダー街七五〇
ハイ九三五夜ゲリー一七〇五アール
Patterson Boiler Works

東ヘスティングス街一九三
ドウソン建築内二〇三號室
ホスチオパシック學派
公認 宮崎醫院
ドクトル 宮崎政次郎
電話 醫院シー六八一
ダグラス一七四七

パウエル街二一〇
下高原醫院内
彭山齒科醫院
電話シーモア七六二六

東ヘスティングス街一九三
三宅齒科醫院
ドクトル 三宅馨
電話シーモア八六八六
住宅ハイ三二五アール

東（スティングス街二四四
政原酒販賣所すぐ東二軒目）
葛原齒科醫院
醫學士 葛原
電話シーモア六一九〇

（ギャビタル清酒會前）
メデカルアートビルディング
六階六〇一—六〇四號
藤原齒科醫院
グランビルディング
電話ヴィクトリア六〇三〇
自宅ハイ三七二六エル

紙はり
壁落ちを完全に塗り埋め粘度強き良質の糊を用ひ凡て調和よく完全に責任を以て最も安價に致します
一、紙張の經驗を以て美しく完全に責任を以て最も安價に致します
一、紙張の經驗を以て美しく完全に責任を以て最も安價に致します
一、紙張の經驗を以て美しく完全に責任を以て最も安價に致します
68 Water St. Vancouver, B.C.

會員募集ご特長
一、紙張の經驗を以て美しく完全に責任を以て最も安價に致します
一、紙張の經驗を以て美しく完全に責任を以て最も安價に致します
一、紙張の經驗を以て美しく完全に責任を以て最も安價に致します
Post Sq.

賣藥は定價の七掛
一、赤玉神效丸　一、中將湯
一、眼目南膜丸　一、守宮妙
一、篠原胃腸丸　一、三浦五香
一、太田胃散　一、寶効散
一、通利丸　一、小兒下痢散
一、健腦丸　一、小兒胎毒丸
一、宏川コロダイン　一、奇應丸
一、セメン圓　一、仁丹
一、アンチピリン九二　一、ロージ水
一、キナピリン　一、金沿水
一、淺井膏　一、三浦奥殿
特に小兒感應丸は半額に致します
パウエル街三六九
香村商店
電話ドグラス九三

パウエル街二四四
小澤靴店
電話シー七一二
住宅ハイ二五八六ヤキス

雜書 雜誌
パウエル街三五七
新濱號 三四七
内田書籍店
電話シー六七一六

S. UCHIDA
347 Powell Street
Vancouver, B. C.

家具及金物類一切
中古家具其外賣買
メイン街三四電話ドグ一六三
大陽家 今田商店
具店跡 今田兵一

漁業用具一切
▲ギャソリンエンジン
▲テント、オーニング
VACラバブーツ
エドワード
リプセット
電話シー六〇三一
Vancouver, B. C.

紙張ペンタ換、家具修繕並に家具類の製作等に安價に應じます
晩市パウエル街一三一番
浅江家具製作所
電話ハイ四四七二アール

パウエル街三三八
加藤靴店
電話シーモア八六一九
住宅 東カドバ街七九一
ハイ九二七エッキス

N.Y.K.
1404 - 4th Ave., Seattle, Wn.

日本郵船出帆廣告○印美府出帆
（船名）　（入港）　（出帆）
氷川丸　六月三十日
日枝丸　六月廿七日　七月十四日
○横濱丸　七月十一日　七月廿三日
平安丸　七月廿三日　八月十一日
○神戸丸　八月八日　八月廿三日

△晩香坡
△横濱
△發送期間
△有効期間
往復
一等　三百七十五弗
ツーリスト　百九十五弗
七月卅一日迄
十月卅一日迄に日本發の事
日本郵船會社シアトル支店

最近御歸朝の方には
夏季特別割引往復運賃をおすゝめ致します

代理店
晩市 B. W. Greer & Son Ltd.
美市 Great Northern Railway

時節柄總ての印刷物を
格安で御注文に應じます
◇名刺、書簡用紙、狀袋、荷札
◇ステートメント、ビルヘッド、テケツ
◇ポンチカード、レーベル、ゴム印
◇商品目錄、値段表
其他何品に限らず御希望に應じ迅速に作製致します
ドミニオン及ウエスターン セールスブック取次販賣
晩市東カドバ街二一三—二一五
大陸日報社 印刷部
電話 ダグラス 五五參參

新着荷御案内
新茶　最上百目入　九五
同　同五十目入　五〇
麥茶　一斤　一五
磯若芽　半斤束　一五
イカ鹽辛　一斤　三五
サッポロ卷　二包　二五
片栗粉　一本　一〇
クズ粉　一本　二五
花切大根　一斤　二〇
活鹽水　一瓶　七五
ドリコノ　一瓶　九五
旭地下足袋　九〇
サルマタ（日本品）　四五
夏の飲料水原料
ファンテンセラップ
レモン粉、フルーツソルト
山白玉醬油　今尚景品付特價にて賣出して居ます
何卒引續き御愛用の程願上ます
晩市パウエル街三六九
前川商店
電話ダグラス九八一

僅か十日で日本へ行かれる
快速
横濱へ　十日間で
神戸へ　十一日間で
長崎へ　十二日間で
何れも太平洋上の巨船です疊の上を走る樣なとは本社船へ乘つて初めて知る事實です
安全
少し位の時化（シケ）ではビク共致しません特に婦人小供の旅行に安全です
出帆表
七月二日カナダ
七月十六日ルシア
七月三十日シャパン
八月十三日エシア
三等の待遇は特に注意して居ります
便利
船室は各船共最上の場所を選ひ清潔で寢臺はスプリング附マトレスです
日本食の用意があります
各船共日本人が乘組んでをります
少市より同賃金で連絡切符差上ます
今回特に日本人コック二名を乘船致させました、日本人のお客樣には純日本食を差上ます

CANADIAN PACIFIC
STEAMSHIPS LIMITED

巨船
ジャパン　排水噸三九〇〇〇　總噸數二六〇〇〇
カナダ　排水噸三三〇〇〇　總噸數二二五〇〇
エシア　同　二五二〇〇　同　一六八〇〇
ロシヤ　同　二五二〇〇　同　一六八〇〇

△ピ・エス・エー四十五弗より八十弗
△コロンビア三十五弗以上各種
△ピアース七十弗
△其他中古品十五弗以上種々
△三輪車八弗以上
カタログ無代進呈

晩市メーン街壹壹貳
電話ダグラス五五五九
ターメー自轉車店

生口機能促進新藥
セープレピン　中井醫學博士創製
◇セープレピン＝Sepiepinは馥郁たる芳香を有するクリーム狀にして局部に少量を塗布することによりて機能に活力を與へ局部細胞の活躍を旺盛にして萎縮せる筋肉を緊張せしめ、分秘機能を促進して目的を充分達せしむる極めて緻妙なる作用を有す、絶對に副作用なく又習慣性とならずその効果の敏速適確なること
本間、山崎二大博士の實驗證明に依りて證せられます、即刻使用、人生最大の幸福を得られよ　定價　二〇四分　二、五〇
安全流下の良藥
産華　五、〇〇
◇こゝに推奬する流下新藥『サンガー』は最新式内服錠劑で、服用後直に溶解吸收し、何等胃腹に障害を與へる事なく直接内部に特殊の充血作用を發揮せしめ少量の服用により短期日内に確實に効果を奏する良劑であります
政府保證シーエス爲替取組所
晩市パウエル街三三一
新見商會
電話ダグラス參壹壹貳

加奈陀太平洋汽船會社
SETO MORE
Pacific Passenger Agent
CANADIAN PACIFIC (Ocean Traffic
J. J. FORSTER
Steamship General Passenger Agent
Vancouver, B. C.
すまひ願會照へ記下は細詳

パウエル街四三九
九州屋旅館
江島順藏
電話ハイ三九八八エル

パウエル街二〇六
大倉洗濯所
事務所
工場
電話ドグラス五五六八
ランスダウン街一六〇
電話フエア一二

アレキサンダー街六六二
富士洗濯所
電話ハイ九九

Fuji Chop Suey
理料御那支等高
晩市パウエル街一三四
富士チイスプヤチ
電話シー一五四〇
リツ二一四一八二二

新古買賣
及金物類
東カドバ街一五七
森山家具店
電話シー三七七二
住宅東カドバ街七三七
ハイ一二〇二エキス

●純日本式美味な
あんぱん
パウエル街五一九
合同敎會前
本家 林一心堂
電話ハイ三五三六エキス

各種ケーキ類
特に日本人向きに調製致します
洋菓子類一切製造
晩市内は多少に拘らず配達します
パウエル街三四二
パウエルベーカリー
布田惣一
電話ダグラス五五三一
自宅マーボール六〇七エル

マキ、コール
毎日の炊事用＝冬の御用意供
マキは山から直接運搬するので
水に浸したるものでなく經濟です
時節柄特價提供
サン薪コール社會
電話シーモア四〇八六

和洋雜貨食料品
漁船金具一切
ポートエシントン郵函二七
亀田商店
P. O. Box 27
Port Essington, B. C.

石炭並に運送業
電話はシー八六三七ホー
パウエル街九七番
コール販賣
タバコ果物
小宮商店

内外食料品
晩香坡市パウエル街一二〇〇
岩本商店
電話ハイランド三六九八

金物類は一切大勉强
にて御用命に應じます何卒お引立を願ひます
晩香坡市パウエル街一二三〇
電話ダグラス五五三六
ビーシー金物店

◇生魚肉類
◇野菜類　和洋食洋品
◇日本菓子等種々
晩市パウエル街四七五
薄利多賣
顧客本位
ユニオン魚店
電話ハイ三三六—五四九

醫士
林弼臣廣告
專門　挫骨、打撲傷、斬傷、腫物、筋痛るいれき、痔漏、火傷殊に打撲關節の痛み等は如何なる重症と雖も根治し猶接骨の技術に就ては既に日本人各位御熟知の事に候
東ペンダー街九二　電話シーモア三六二七

上圖の通り左股を挫折困難致し居りし處林醫士の治療を受け數週間にて完全に快癒し喜んでゐます
雨森林藏
小生儀過つて高サ約十尺のハッチの中に落ち込み右の手首を折骨し四週間にして全治致し大に喜び居り候
就ては林醫士の技術の優秀なる貴樣に紙上を以て御傳へし怪我の場合は速に同醫士に治療を受けられん事を御勸め致します
ステヅストン　ガルフヂョヂ・キャナリー
山本巖（十八歳）
次女菊枝右腕をクジきて治療に困難して居ましたが林弼臣醫師の手當により三週間で全治したことを喜び御披露致します
晩市パウエル街二四三
狩谷五郎吉
息康男（四才）儀遊戯中足部に負傷し林醫師の治療を受けし處短時日に快癒しましたので感謝の意を表明します
森下治一郎

新夫婦日記（十八）

佐々木邦

「こんな事情の下にあつては、少くとも我輩獨身者はこの以外に出ることが出來ない。家を持つてゐる人なら細君を賜しつける。晩飯の時にグズ〳〵言ふ。早く子供を寢かせないと承知しない。これが皆實際家内中に大騒動を起して、むしやくしやしてゐる人には多大の慰藉になる。喧嘩口論はこの際の彼にあつて興味を持ち得る唯一の娯樂である。云々。』

と書いてある。

『何を言つてやがる！』

と書物を机の上へ置いて、起き上つて見ると、インキ壺が轉覆つてゐる。斯ういふ時に限つて吸取紙がナカ〳〵見つからない。折から二階でオルガンが鳴り出した。

『おい、靜かにしろ！　やかましい！』

二階は忽ち鼠のやうに靜まつた。

綾子は斯ういふ時には何をしても叱られる。オルガンなんか彈けば尚ほ叱られる。

『おい、何をしてゐる？　降りて來い！』

綾子は直ぐに降りて來て、

『御用でございますか？』

『雜巾を持つて來てこのインキを拭いて置け、馬鹿！　それから傘を出せ！』

『何處へいらつしやいますか？』

『日高のところへ行くお前が騒ぐもんだから、些つとも書けない。』

と一軒置いて隣へ出掛けて行く。

斯ういふ時には非でも打つて氣を紛らすより外はない。

『今日は些つとお天氣が悪いんだつてね。』

と日高君が言つた。

『些つとどころか、大分降つてゐる。』

と此方は本氣で答へると、

『雨も然うだが、君のお天氣がさ朝つから積り通しださうぢやないか。一體何うしたんだい？』

『然うか。こ奴あ驚いた。もう無線電信がかゝつたのかい？　早いなあ！』

『早いとも。憤つてばかりゐて煩くて仕樣がないから、それとなく碁でも打ちに來て呉れろといふ有難い仕合せさ。今出掛けやうと思つてゐたところだ。一體何だつてそんなに憤つたんだい？』

『何にも理由はないさ、曰く、腹が立つて、唯憤つたんだ。』

『唯然う度々憤られたんぢや細君が堪まらない。何うも君は些つと我儘だよ。少しも苦勞をしたことのない人だから、同情がなくて困るつて、姉さんが零してゐたぜ。』

『彼奴は能くそんなことを言ふよ兩親揃つて何不足なく育つたヘ間にはほんたうの世の中が分らないんださうだ。親のないのを自慢してゐやがる。』

『そんな次第でもなからうが、些つとは細君の仕事に同情してやらなけりや宜けないよ。』

『間もなく碁が始まる。最初は不機嫌を意識してゐたが、盤面の形勢が怪しくなるにつれて、却て冗談が出て來た。これはこの際だから負けて腹を立つたと思はれたくないのである。

『袋の鼠となりにけりか。待つてくれ給へ、この石は。』

と弱音を吹く。

『待たれません。』

と先方も一生懸命だ。

『然う言はずと何とか御容赦を願ひたいものだね。』

『然う〳〵けもう待たれません。御都合もございませうが、今日は是非戴いて歸ります。』

『でもございませうが、さう〳〵御無理とは存じませんが、そこのところを何とか御勘辨願ひたいもので、御覽の通り先月から嫁ぎ入に寢込まれましてか。ほんたうに一寸待つてくれ給へ。』

碁の間では妙子と綾子が差向ひに長火鉢へ坐つて、火箸を一本宛持ちながら二羽の雀のやうに、頻りにべチャクチャ喋つてゐる。

『あんな冗談を言つてるところを聞くと全然別人のやうね。あれでゐて家へ歸ると又苦蟲を嚙み潰したやうな顔をするんだから厭やになつてしまふ。先刻は自分の粗相でインキを溢して置きながら、私が悪いことでもしたやうに、馬鹿だつて怒鳴りつけて出て來たんだよ。』

『然うですか。道理で大層インキだらけの手をしてゐなさると思ひました。それから私のことでせうこゝの家には間諜がゐるから一擧一手一投足も直ぐに知れてしまふなんて仰有つてましたよ。』

『然う？　考へて見ると、私はほんたうに割が悪いよ。清野さんはあゝいふ氣の練れた人だから、家では大きな聲一つ出すこともなからうつて、方々の奥さんが仰有るのに、内と外とは全然反對の猫つ被りだからねゑ。樂だらうと思はれるだけ損だよ。』

『それは男の方は何人でも然うですよ。家のなんかも他所へ上ると蟲も殺さないやうな顔をしてゐながら、家ぢや彼れで隨分我儘ですよ。一寸氣に入らないことがあると、急に默つてしまつて、何を言つても碌すつぽ返事もしないで、直ぐに寢てしまふのですもの。』

『ぢや兄さんとは正反對ねゑ。兄さんは憤ると寢てゐても起きてしまふよ……今朝なんかも七時頃に起きてしまつてね……さうして急に喧しくなつて、無暗に御用を言付けて仕樣がないのよ。煙草を持つて來い、煙草盆を持つて來いつて、手を伸ばせば屆くやうなところにあるのに、私を使ひてくるから、些つとも手が放されないのよ いつかなんか靴下を持つて來いと仰有つたのを、直ぐ持つて行かなかつたもんだから、後れた間だ、さあ穿かせろつて、靴下まで私に穿かせるのですもの。』

＊　＊　＊

＊　＊　＊

Vol. 2 No. 22　THE TAIRIKU　SUPPLEMENT TO THE TAIRIKU NIPPO　1932 June 25th

隔週大陸（第廿二號）
大陸日報附錄
編輯人　山崎寧

今日のストリート

純情な女性と交際したい

X　Y　Z

私は一昨年ですが、自分に女姉妹がない故か、近來女性を慕ふ樣になりました。何うしたら純情な女性と交際する事が出來ませうか、何うか良い方法をお敎へ下さい――一讀者　第二世

◇

旅から歸つたばかりの僕の机の上に、こんな手紙がのつて居た。北の方に住んでゐるエムさんが

『此の冬は出て行くよ、だから君……』

意味あり氣にオーフで云つた言葉を思ひ出して、天が與へた人間性の微妙な動きに感心した次第だ。

だが然し、感心したゞけでは、問題は解決しない。と云つて、この問題の提出者たる『第二世』君に對して、果して希望を滿たす事の出來る解答を與へる役目を、此僕が引受けるには、少々不足して居る點がある。

とは云へ、第二世も大きくなつて來た。そして第一世のうちにもよき配偶者を探しながら、加はつて行く年齢の爲めに、困難を感じて居る者が相當に多い。

結婚と云ふものは、ギャンブリングと同じで、當れば いゝし、當らなかつたら酷い目にあふものだと評されて居る。がこれは正しい判斷であるか何うか知らない。

『ギャンブリングとスペキュレーションの相違は如何』

經濟學の試驗に、こんな問題を出されて閉口した事がある、ギャンブリングはたしかに『投機』がその本體である。大吉が出るか小吉が出るか、乃至は凶が飛び出すか持つて居るカードよりも、投げ出して得た結果によるのである。若し結婚が、この樣な氣持でなされるものとすれば、どつちかの氣持の中に、相手の者と相容れる事の出來ない芽生があるに相違ない、不幸を望むのは人間の本心ではないのなら、離婚を希望しながら、結婚する事は愚なことであり、誰だつて希望する事ではない。

とすれば、お互は、甘い人生を超越した樣な戀文を交換する事によつて、相手の氣持を發見しやうとする代りに、單なる友人としての交際の中から探し出さなくてはならぬ。

一體に第一世は、媒酌により結婚した者が多い。地質も知らずに綺麗だと思つたゞけで、種をまいたのが間違ひで、水をやつたり、肥料をやつたりしたが生えて來ない――業を煮やして居るのである。眞の意味に於ける自由交際が出來るならば、又親たちが作つてやるのなら、こんな失望はなくなるし『第二世』君の樣な『慕はしい氣持』に對しても、滿足を與へてくれるのである。

くさいものは男女の仲――だなんて云はれて居るが、男女七歳にして席を同じうしてはならぬ、と云ふ樣な差別をつけて居ると、丁度田舍者が東京見物に出た樣なもので、所謂異性を自然的に求める時代に入つて來て、或る機會にある女性に會ふと、グラ〳〵として仕舞つて『戀は盲目である』事の肯定をしなくてはならなくなるのである。

實際日本人の社會に、ほしいものは、若い人々が平和に交際出來る機關だと思ふ。高級な娯樂機關と云ふ樣なものが一つ位はあつてもいゝと思ふ。そして同時に兩親は、嘗て若かつた自分の時代を思ひ出して、少なくとも年頃の者に對しては、同情ある理解を持たなくてはならぬと思ふ。

蟲がついたら困るから――さう云つて箱の中に入れておく兩親の同情は、却つて子供達に、不幸な抜穴を敎へる樣なもので、よき指導者となる事が、やがて彼等を自由人としての幸福に入れてやる基となると思ふ。

神はそのエデンの樂園に、美しい林檎の實をならしながら、これに觸る事を禁じた。猫に鰹節をあづけたのと同樣である。花が綺麗であるとか、實が美しいとか云ふのも、結極すれば種族保存の問題に外ならない。己と云ふものが主であつて、巧に他人を利用して居るのである。つまり利用する方も利用される方も、平等の利益を得て居るのである。美しい婦人を見て、美しいと思ふ所に若い男性の血が動く、イヤ又同時に若い女性の胸が壓へられるのである、戀を神秘だ、と云ふのはこゝにある、と僕は思ふ。

父兄母姉の方々へ

だがつとり早く、結婚年齢に達した第二世諸君の將來を幸福にしてやる爲めに、彼等の直接的な指導者たる父兄母姉の諸君は、何うして、彼等の交際を圓滿にしてやつたらいゝか、この樣な問題について、一つお考へになつてゐる點をお漏らしが願ひたい。ご自分の子供に對する注文でも。そしてそれ等は何れも、今後の社會を占める人々にとつては、よきコンマンドメントとなる事を信ずる。

社交上手と云ふ事は、社會生活に於て必要な事である。一切が分業化して來てゐる時代、インデペンデントは許されない。許されないとすれば、互はフレンドシップを結んで生活しなくてはならぬ、この點白人社會は實によく練されて居り、彼等の世界から多く學ぶものがあると思ふ。

ぞなたでもいゝ、七月十日に發行される本紙は、此の問題に關する貴樣方の御意見によつて飾りたいと思つてゐる。

『第二世』君の質問に對する回答とはならなかつたが、次の號に於て充分多くの方々から逃べられる事と思ふ、その方に讓つておきたいい、それは必ず滿足すべきものであらうから。

カツベン・アンギヤ

アリガ生

闇野の中に樹つてゐる特有のメーブルは、ダンカンが近づいた事を敎へてくれる。何度通つたか知れない同じ道である、然しこゝ許りは、その周圍の暗色の中から、外國と云ふ氣分を味ふのに充分である。

『やア何うも……』

若い樣な、老人の樣な――これは何うも失禮――ワイさんが、アミダに被つた帽子をとつて手を擦つた。ダンカンの主になつてゐる永野老人が居る。みんな懷かしい存在である。

『お待ちして居ましたよ、まア宿の方まで』

ケーさんに案內されて倶樂部の二階へ寫られた。こゝは今弟のスポートホームである。二年前に、この町を訪れた時、ケーさんの令弟は、近くビクトリアへ着くと云ふ、若い紳君を迎へる爲めに、胸を熱して居たのであつた。その御婦人に紹介された私は、

『此の節參りました時は、御主人はあなたをお迎へする直前でしてね……』

咽喉迄上つて來た此の言葉をのみ込んで『大へんいゝお天氣になりまして』と、何か奧齒に物のはさまつた樣な挨拶をしたものである。若いで婦人の前で、まだ顏を赤らめなくては濟まぬ俺が、可愛らしくてならなかつた。

◇

ダンカンはホールを增築した。細長く、隧道をぬけて行く樣に、うしろの方へつゞ足した。

『昨日漸く出來上りました。何しろ今迄の分では何うしても今晩の觀衆を收容する事が出來ないのでイヤあせりましたよ』

ワイさんがホールの表ドアーを開けながら說明してくれた。日支事變の活寫が作つた功名なのである。

二年前こゝへ來た時は、ニユー・エーヂの吉田君が、こゝのハイスクールに通ひながら、このホールで子供達を集めて日本語を敎へて居た。お父さんの留吉氏にはメーヨのミルでお會ひし、驚てダンカン日會支部の役員だつた當時の事を語つたのであつた。

◇

忙しいエムさんを無理にひつ張り出して、メーヨ、ヒルクレストへ運んで貰つた。永野の老人が、今晩の活動寫眞へのお客を運ぶ爲めに、トラックを走らせて行つたまを、自動車はぐん〳〵山へ登つて行く、道路普請をして居る人夫が赤く熱してゐる樣な土を掘りくりかへしてゐる。まだ早い此の山里に、もう夏は訪れて居る。

メーヨは無慘な姿のまゝに横はつてゐた。くぼ地に建てられて居るソーミルの煙突が、赤く錆てゐるこゝはヒンヅーの村なのである。

メーヨから何の位下つたか、凡そ二十分程も走つた所で、道が二つに岐れてゐる、ヒルクレストへの岐點なのである。

『やア、今日はベラ棒に忙しくて閉口してゐるんだ』

ドラ聲の主はアイさんである。自分の血族者を救ふ爲めに、正氣のまゝで自身のモ、の肉をはいでやつたと云ふ豪の者である。

『まア、俺のウチへ來い、お茶一パイ位飲まなくて歸されるか』

忙しいからと云ふのを無理に、そして悠々茶を飲んで仕舞つたのであつた。

もう一つ――さう云はれてつがれたのを乘てゝ、アイ氏に別れた時、そこの入口にはワイさんとエムさんとが、しよんぼり待つてゐた。すまない、さう思ひながら、家へ歸つて見ると、

『これから兄さんの所へいらして下さい』

ケー氏令弟の奧さんが、もぢかしさうに戶口で待つていた。もう活動の映寫時間は迫つてゐる。

『待つてゐたが來られないので、先に失禮しましたよ』

ケーさんの聲なのである。夕食の御馳走に與かつたのだ。

◇

ケーさんの家には美人、美男が集つてゐた。キモをつぶす程に、この白髮の老人も聲が出なかつた音をさせまいとあせるウドンがツル〳〵と音をたてながらノドへ入つて行く。

『オレも少々變になつたぞ』

實は臆病な自分が不思議でならなかつた。

◇

ホールはスシの樣に押し詰つて興奮しきつた人々は默々として拍手を送つてゐた。この町にも矢張り日支の爭ひがあつたと云ふ、愚な實在である。一體何んの爲めに加奈陀にある日支人迄が、爭はなくてはならないのか、甲の生家と乙の生家の者とが爭つた、といふ事によつて遠くお互に故郷を離れて生活しつゝある彼等の子供達迄が、お互に反目しなくてはならない、といふのであるなら、人間のフレンドシップと云ふ樣なものは此の社會に存在する事の出來得ないものである。

子供の喧嘩に親が出る――笑ひの種に云はれてゐる言葉なのであるが、恐らくこれ位、馬鹿々々しい事はないであらう。

世界はだん〳〵、個々に生活する事を許さなくなつて來る。お互が自給自足する事が不可能のやうに。だとすれば、私達の氣持の中にはいつもインターナショナリズムがなくてはならぬと思ふ。これは極單な個人主義、自分の幸福の爲めに、他人を窮地におとしいれやうと云ふ思想を拂して、世界を一つにした協調を生み出すに相違ないからである。私はこんな事をチマイナスへの汽車の中で、熟心に考へ續けてゐた。（未完）

加奈陀同胞
發展秘錄
特價貳拾五仙
殘本が數冊ありますから御希望の方には右の大特價で差上げます

開拓時代物語（22）

ヴアンクーバーの卷（九）

暴動と英字紙（續き）

◇殺氣漲る日本人街

日本人側では自警團が組織された。何氣なく日本人街へ入つて行つた五六の白人は、ナイフ、ボツトル、石などで武裝した日本人の爲めに抽へられた。事件が終つた後に傷つけられた者は、何れも白人であつた。

こんな事件があつた。當時發行されてゐた或新聞の記者が目醒日の朝早く、バツエル街を東の方へ向つて歩いてゐた。すると日本人の群衆によつてとり圍まれた、彼は生命からん〳〵國を拔けて警察へかけ込み、探偵の保護を受けながら慄ふとして歸社した事もあつた。夜中に通つた白人數名は、ナイフでやられ、石を投げられ、數名の怪我人を出すに至つた。

◇日本人數百名到着

モツプが此の樣にして日本人街を襲つてゐる間に、芝船チャーマーに乘つて、四百餘名の日本人が到着した。彼等はビクトリアを經由して日本からやつて來たのであるが、七時チャーマー號の到着と共に、幾名かの白人はオーフに居つて、彼等を迎へた、然しこゝでは何等の事件も起らなかつた。だが一般市民の耳から耳へ傳へられて行つた處によれば、此の汽船の甲板から數名の日本人はインレットへ投げ込まれたとの事であつた。

チャーマー號に乘つて、ビクトリアから到着した日本人は、太平洋の定期船で送られてビクトリア港へ上陸したものであつて、此の樣にして、毎月數百の日本人は當地へ送られて來、又來やうとしてゐる。

◇警官が街上を護る

十一時キャロルとヘステングス街の角へ、數百のモツプは集合した。警官隊は彼等の支那人街へ入るのを防ぐ爲めに街上を塞いでゐた。チエンバーレン署長は、全支那人街を護らしめて、全部の暴徒を追ひ出し、彼等は全く一歩も近づく事が出來なかつた。慄ふとして入る事が出來ると思はれてゐたシー・ピー・アールの鐵道線路も、間もなく閉鎖されて仕舞つた。

◇出動した消防隊

キャロル街の水道栓には、出動した消防隊によつてホースが備へつけられてゐた。押しあひ、もみあひしてゐる群衆は、ヘステングスとキャロル街の角で、わめいてゐた。警官もこれを整理する事に非常な困難をしたのであつた、そこで若し自分達の力で何うにもならない場合に於ては、消防隊によつて、ホースの水をブツかけて貰ふ計畫をたてゝゐた。然し若しこれをやらうものなら、忽ちモツプは市內を狂ひ廻るに相違ないといふので、用意をしながらも用ひずにしまつた。

◇電柱上で呼ぶ指導者

ステー・ホールで開かれた勞働者の大會に於て、雄辯を揮つた數名は、ヘステングスとキャロルの角へやつて來て、支那人街からモツプをかへす爲めに演說をしなくてはならなかつた。中でもシアトルに本部を有してゐる『排東洋人聯盟』の幹事エー・イー・ファウラーは、電柱の上へかき上つて、モツプの頭の上から宣傳演說をやつた。彼等は靜かに、ファウラーの演說をきいてゐた。そして一時間の後には、此の角は人影を失つて了つた。

然し日曜日の夜明けに到るまで白人の一團は日支人を探しながら街から街へとうろつき廻つてゐた夜に入つてまた何んな亂暴がなされないとも限らないといふので、森川領事は直に會議を開き、一般日本人の戶外に出る事を禁じた、だがその夜は別に大した事もなかつた。

◇結果は何うなる

日本人クーリーに對して、此の如き文明人のなす可からざる迫害を加へた結果は一體何うなるか、一般から排東洋人聯盟の關係者は非難を受けてゐる。そこである有力な聯盟の一員は語つた。

モツプが此の樣な不始末をし出かした事に對して、誠にすまぬ事だと充分感じてゐる。然したゞ五六千弗のガラスを破つた以外に、人間の生命に損傷を與へなかつた事は幸である。だがこの事件によつて州、領乃至は英帝國の當局が、ヤロー・チープレーバーを、ゼし〳〵ビーシー州へ寄らせない樣に注意されん事を望む。

或者はこれによつて、晩香坡の名が汚されたと云つてゐる。然し私は大した損害は與へていないと信ずる。ビーシー州の人々は、何度となく此の東洋人問題についての決議を通過した、然しこれに對して、領及び英帝國の當局は、どれだけの注意を拂つたであらうか。人々は最早彼等の大病人が橫はつてゐる所へ到着した。若し五六千弗の損害で此の問題が解決するのであるならば、それはむしろ幸なる事である晩香坡の人々は少しも心配する必要はない。領政府は毎月數千と云ふ程の日本人が、ビーシー州へ入つて來る事に對する不注意から、土曜日の事件に對する全責任を當然負ふべきものである。私は當局が此の機會に、此のトラブルの原因を除去する爲めに、力を致すであらう事を期待する。

◇市長領事に陳謝

ベシユーン市長は全部の權能を警察署長チエンバーレン氏に與へ『予は日本人たると白人たるを問はず、この如き不詳事を再び起さざる樣にする』と發表、森川日本領事と會見し、日本人に對して與へた損害に對して、大いに陳謝する所があつた。

損害については臨時市會に於て協議する事になつたが、然し市長はその賠償の責任が市にあるとは思つてゐない、と發表した。當然ドミニオン政府の關係しなくてはならぬ所となるであらう。（未完）

オー村で拾つた話

滿壽子

五目目毎に入つて來る、シーピー船は、袋の中の鼠の樣な、三方を山にかこまれてゐるオー村の入口で、合圖の汽笛をならした。長い組は綱く山から山へと傳はつて行つた。

『やれ〳〵、とう〳〵目的地へ着いた』

山本は上甲板へかけ上つて行つた。そこには永い夏の日のとつぷり暮れた暗の中に、イルミネーションの樣に明るい電燈の輝いて居るオー村があつた。彼は胸の中に、港に迫る光景を描きながら、判然とある種の興奮を感じないわけにはいかなかつた。船はじり〳〵とオーフ（近づいて行つた。鏡の樣になめらかな水を割りながら、もう艦側をとめて居る。船員達は太い綱を持つて、だん〳〵判然して來る人影を注意深く見つめてゐる。山本はオーフにたつてゐる親友の顏をみつめると、急いで自分の部屋へ降りて行つた。

荷物を纏めてボーイの手に渡した彼は、わざと、ざわめく胸をおさへ、オーフで見ぬない姿に不審を抱いて居る友人達の事を考へながら、ひよつこりと甲板に現れて來たが、船はもうとつくにオーフの杭につながれてゐた。

『やア、しばら〳〵』

幸吉は禿げかけた頭をペコんと下げて、山本の手を握つた。

『とう〳〵君を待ちきれなくて入つて仕舞つたよッ、、、』

悲痛に沈んで居る人々の爲めに、笑ひを與へる使命を持つて生れて來たとしか思はれない彼は、斯う云つて朗かに笑つた。

『そうか、そりア惜しい事をしたなア、惡口が云へなくなつて』

山本も笑つた。

長い板敷の道を歩いて、幸吉の家に荷物を下ろした彼は、こゝで彼女の留守中を預つてゐるワイ夫人に會つた。

『何うです』

『へッへ、、、』

『何うですつて云ふのに、へッへ、、、は困るね』

『でも惡口云はれるのがこわいものね、ナミちやんのママさんも云つてゐましたよ、山本さんが來たら惡口を云はれるよつて』

『坑實の事を云ふと惡口だつて云ふから困る、あなたはアール組合の幹事をして居た青年者ワイ君の事實多くの主人公が、家に入つては悲慘な從順を、ワイフの前に示さなくてはならぬ樣に、そして彼自身、斯う元氣のいゝ事を云ひすがられ『全く女てものは、誰がつけたか知らないが山の神だから致し方ないよ』と自らワイ夫人の言葉を肯定しなくてはならなくなつて居る樣に、彼も又妻君の前には『小さな生物』であつた。

『君の妻君は君には少々よすぎると思ふが、一體何うして見つけたのかい』

口の惡い山本がだしぬけに口をきつた。

『すてきなローマンスがあつたらしいのよ、ねエ幸さん』

ワイ夫人がはさんだ。

『そりア、さうさ。輸入品ぢやないよ、俺なんか幼さい時から、チン〳〵カモ〳〵だつたさ』

幸吉は例の調子外れの犬聲をたてゝ笑つた。一同が又ドッと笑ひくづれた。ナミ子迄が譯も解らなく一同につれて手をうつて笑つた。

『然しワイのローマンスには、とてもかなわんよ』

『オヤ〳〵、今度は仇討と云ふのですね、こんなお婆さんをいぢめるんぢやないのよ』

ワイ夫人は圓い顏の眼を細くして『まんざら僞でもない』と云ふ樣に笑つた。（未完）

いろ〳〵の珍話

三年で日本語を忘れた男

未だ遺つてゐる奴隷の賣買

奴隷制度がまだ存續してゐる――この事實を知つた現代人は驚異の眼をみはるでせう。一九二六年の奴隷會議は奴隷とは、『隨人の上に所有者が、あらゆる權利を行使し得る身分』と定義したが、現在でもこの條文そのまゝの姿はく、なほ公々然と行はれてゐるところもあるし、または近世經濟組織にふさはしい――養子女、奴僕、强制勞働、修身奉行等の假面のもとに存續してゐるのもある。そして、直接の賣買ではないが、借金の抵當といふ――その借金は永久に返濟出來ない――口實のもとにあります。

こゝでは法律に觸れたものは罰金刑に處せられる。抑へない。そこでその身または息子や娘を質におくといふ彌路で深味にはまり込んで行くのですが、一度質におかれたものは、永久に所有されたも同樣、所有者はあらゆる攻め道具で――火あぶり、打擲、斷食等で――思ふがまゝの强勢勞働をしひられ、やがて賣買されるのです。賣買の市場は附近にあるフェルナンドー・ポー島がその中心地にあてられ、アメリカ合衆國のアフリカにおけるゴム拓殖會社は、この奴隷勞働を購入して、異常な收入をあげつゝ繁榮を極めてゐるといふのですから、歷史の皮肉を痛切に感じさせられるではありませんか。

◇

浮田さんが傾事だつた頃の事だと思ふ。米國で三年の間勉强したと云ふ若い婦人が傾事館を訪ねて餘り上手でもない英語をあやつりながら、當時の館員をなやましたことがある。曰く

『日本語を三年間少しも使はなかつたので、すつかり忘れて仕舞ひまして』

勿論これも英語だ。

これをきいた浮田さんの奧さんが、黙だお氣の毒だと云ふので、官邸に招待した。そして『あんまり早く忘れ過ぎた』不注意に對して忠告したのである。

すると若い婦人は大いに謝して雄辯な日本語で話したと云ふ。所がこの婦人は神戸上陸の際に、また同じ樣な事を新聞記者の前で云つて『何うも忘れつぽい婦人もあつたものだ』と記者達を感心させたのである。

記憶はよみがへる

二十年前の合月

五日　日本郵船の新造船横濱丸は本日横濱を解纜處女航海に北米へ向つた。

六日　記者倶樂部は午後七時菊の家に於て例會を開催

加奈陀より鈴木、堀田、土田の三氏、北斗石井氏、北米支社岡本氏、旭支社松枝氏、大陸長田、松倉、高橋三氏出發

七日　滋賀縣人小島與惣吉氏長男十造君はラムセー氏の自動車にところが、これと一對の話が、つい先日出帆した許りのエシア號で、トロントに於ける三年間の勉强を終つて歸國した、其青年によつて、再び更生して來た。

何んでも此の青年は日本に於ける某大學を卒業して、三年前渡加したのださうだが、その間にスッカリ日本語を忘れて、英語になつて仕舞つたさうだ。心配性のエッチ君『アノ分じや横濱へ着く頃には英語をすつかり忘れて、たゞん南京語の達人になる事だらう』さうなつたら、取敢ず滿洲國廳問といふ所だらう――と笑んでゐる者もある。

轢殺さる

十一日　マウンテンビュー墓地の火葬場竣成、松川大作氏の二男周作（生後廿日）君の遺骸は午前十時同所に於て火葬に附したがこれが當市に於ける火葬の最初である。

十二日　大木倉次郎氏はステプストンに於て溺死

十四日　カドバ街の警察署改築の爲めレール辺エー街の一倉庫内へ移轉

十六日　滋賀縣人近藤三四郎氏は午後三時半イーバン行電車に轢殺さる

鈴木平太郎、鹽見音吉、宮木その他の諸氏はステプストンに於て義太夫大會を開催聽衆二百

二十日　新任書記生渡邊知雄氏は今夕出迎ひの武田書記生と共に着晩した

バウエル街三八八の日加貯蓄は新樂する事となり、一時事務所をバウエル街三四二に移轉午後九時半春駒亭の主人大畑氏は電車路を横切らんとした際電車疾走し來り幸にして救助網にすくひ上げられ、助かつたと胸なで下した時の顏色は白かつた

廿四日　日本體育倶樂部の部署は左の如く決定した

投手▲淺井▲捕手▲小田▲一塁▲堀田▲二塁▲石井▲三塁▲北村▲遊撃▲朝長▲左翼▲大屋▲中堅▲伊藤▲右翼▲田中

廿五日　ステプストン阿田木商店隣のリッチモンド・ホテルより出火全燒

廿七日　今朝八時半バウエル街三三一丸い仮屋表の高橋幸三郎氏經營洋服洗濯所より出火、損害數千弗に達す。

苦闘十二年の回顧【十九】

出征より参政權獲得まで

陳述書（續き）

斯く指摘し來ると、歸還兵彼等自身は、その思考言動何れに於ても僚友への差別待遇を望まない者であることは、容易に結論し得られるのである。

漁業委員會の調査に際し、日系漁者に對して如何なる反對論が現れたるにせよ、日系歸還兵が同化をしないとは云はれない、戰時中彼等は我々と共に飲み、食ひ、眠り、肩を並べて闘ひ、我々と親交し、我々と遊技を共にし、我々の社交生活を享樂し皆腦も又我々と共にし、その生命をさへ抛つた者もあるのである。斯くして我々は、彼等が人種、皮膚、言語を異にする人間であるを忘れて仕舞つた位である。

加奈陀に歸るや彼等は、直に我々の各種の兵員團體に加入して同化に關し、欣んで出來る限りを盡し且つ示した、當州を通じて日系歸還兵の總てが、何れかの歸還兵團體に屬してゐることは記錄が示す所である。

彼等が之等の團體に加入を受諾された事情は、疑ひもなく、我々が我々と同等に、彼等を考慮してゐることを示すものに外ならない。總て之等を考慮、且つ彼等が義勇的に捧げた勤務且又戰場より歸つて後も、帝國の爲めに示した立派なる忠誠を稱讃する印として、何卒彼等がその選擇したる職業即ち漁業に依つて生活を爲す上に、如何なる制限も受けずに、自由に從業し得るやう、約言せばビーシー州に於て漁業に從事する嘗て僚友等と全然同一の地歩に置かるゝ樣諸賢から報告建言を願ひたい次第である。

斯樣の方針は識者の間に一般の是認を受くるであらう事を予は言明するに躊躇せぬのである。

此の樣な運動のある一方、勿論これは日本人歸還兵に對してゞはなかつたが、大正十二年七月六日當市に於て開かれてゐた大戰古兵協會の大會に於て、現喚香坡警察署長エデェット大佐は、「排アヂア人」の決議案を提出して通過し、東洋人に對しては土地の賣渡を禁止する樣領政府に交渉する事となつたのであつた。

更に同年九月廿六日キャルガリー市に於て開催された、加奈陀陸海古兵協會は、東洋人移民の排斥案を通過したが、晩香坡代表エムデェー・クレハン少佐は現在のまゝに放棄しておいたならば白人は東洋人に敗けて現今の土人の樣にならう、白人國として加奈陀を保つには、速急に何等かの手段を要するとさへ豪語したのである。此の頃世界は日本の大震災に對して、心からなる同情を寄せてゐた。

東印度人と選擧權拒否

日本人歸還兵の選擧權問題が、やゝ下火になつた大正十二年十一月の州議會に、東印度人に對する選擧權附與の問題が矢釜しく叫ばれる樣になりアルバニー選出のバード代議士は、反對の決議案を提出中であつたが、同月十七日當時の鐵務大臣ウ井リアム・スローンの反對演說と共に、バード案は可決されたのであつた。

東印度を代表したエス・ヴィーサストリ氏は、濠洲とニュージーランドとでも、東印度人の選擧權獲得に失敗したのである、印度の不安定は帝國に打擊であるかも知れないが、英國と加奈陀に於ても逆に不平不滿はあつて、同樣安定を缺く譯である。

吾々は皆駒形丸事件を記憶してゐる。カナダに於ける東印度人は數は限られてゐるが、東印度には三億乃至四億の人民があり吾人は斷じて彼等を皷舞する樣な事をしてはならぬ。

加奈陀首相は帝國會議に於て、ヒンヅーの選擧權については次期カナダ議會で考慮すべしと告げたが、若し彼等の要求容れられれば、幵は楔の尖端となるものである。東洋人は已に州内の鑛山、漁業、山林、農業に侵入し居る、此上移民計畫は重大事である。

支部となる

事なく幾月かは過ぎた。戰友協會は牛島新牛、庄司安藏、高島義雄諸氏を次々と會長にいたゞき初志貫徹に向つて突進したが、大正十三年十月十四日、その總會の席上に於ては、今後什事をして行く上に於いては、何うしても日人團體の援助を請はなくてはならぬ、と云ふので「加奈陀大戰古兵協會日本人支部」を設立する事に決定し同時に日本人戰友協會は解散されたのであつた。此の席上に於いて前義勇部長鈴木市太郎▲前々後援會長山崎寧▲前幹事村上昇三氏を表彰する事に決すると同時に、新に顧問を置く事にし、一切は新に選ばれた、日本人支部としての役員たる左の諸氏に委認されるに至つた

會長　鳴瀬谷藏▲副會長　奥津東三郎▲幹事　近藤繁▲幹事補　佐藤會計　堀上虎之助▲監査役　安田寅吉　佐藤三郎▲相談役　村上昇▲評議員　岩崎茂助　仮

お斷り

長い間の御厚誼に對して感謝致します。今度都合により本號を終りとして退社する事になり、從つて本附錄の編輯から手を引く事になりました。幾つかの連續物を掲載しながら、完結する事の出來なかつた事を遺憾に思ひます。再び御後援を賜わりました方々に御禮申上げます。（有賀）

塚喜代次　大川縫之助　中村友義　原田三郎・小林亮一

陣容をゝつた支部に於ては、更にパウエル街一九五に事務所を置いて倶樂部を設け、十二月七日午後二時から盛大なる發會式を擧行したのであつた。顧問としては參政權獲得運動當時日會或は後援會幹事として活動した、信夫三郎氏を推し對白人の事務一切を囑託し一大活動の準備を進めた。

参政權獲得問題と（十二）

その歴史的研究

今村千治

所謂の會社は、地下の坑夫として支那人を使傭する事は坑内の他の就働者又は坑その物にも危險を及ぼすと主張し又大人の支那人に關して炭坑取締法のセクション第四の御定はビーシー州の立法部の越權であると無効を主張した。

本件は陪審を附せずして、判事ドレーキ陪審の下にスープリム・コートに於て審問あり公判中被告及び本件が共謀に出たものであると云ふ疑ひを抱いたらしいビーシー州檢事總長は、辯護士を代理人として現はれ、以來檢事總長は介在人の資格を以て所謂の一部に加はつた、上告者の會社が、地下の炭坑の工事に成年に達したる支那人の外、何人をも使傭せず、而して支那人以外の坑夫の就働せる方面には支那人は責任の地位に置かれなかつた事は明かな證據がある

歸結する所は、その後の法廷に於ける本訴訟事件の取扱ひ及び今回の上告に於ての法官等も、たゞ一九九七年の改正法規第百三十八號のセクション第四の規定を侵犯したる支那人雇傭に就き、

之を適法なりと支持する範圍に於て、結末を考慮したのみである、換言すれば抗爭は、上告者の會社が、越權云々の主張をなせる原因たるセクション第四の制定が、ビーシー州議會の權能の範圍内なりや否やの、簡單なる問題に歸着するのである。

原被双方によつて擧げられた證據は、大審院法官にとりては、何等適切のものではない、上告者の會社が駁撃せる立法の有理であるか何うかの性質を究むるのが主點であつた。然し直接に起つて來る問題は、ビーシー州議會の立法當局に關係するものであつて、此の議會は一八六七年、ブリチッシュ・ノーズアメリカン・アクトのセクション第九十一及び第九十二の構成に依據して居るのである。

之等の條項は、立法の總ての主題を下ミニオン議會及び數多の州議會に配けてゐて、之等議會の一又は他に立法權を附託するに當つて、斯かる權能の實施が、法廷の見解に於て個々別々のものと、さ情は存在しない。彼等が立法權を所有するとの點に於て、ドミニオン又は州と云ふが如き殊別は、釋放されてあるのである。彼等に附記された權限如何を決定するは、法定恰當の職務である、然しこの點を設定を見た時法廷は彼等の權能が賢く運用されたか何うかを審問する權利は有さない、これまで本件は各法廷にて種々考究を經たが、大審院法官の見解では、本問題にとつては何等適切の點を有さない。

一八六七年の法規のセクション第九十二のみが存在して之に先だつ條項によつて、制限を受けてゐないものであるならば、ビーシー州の議會は、炭坑取締法のセクション第四を制定すべき充分の權能を有したるべきことは疑ひを容れない。

此の法規の主題は、上告者の會社の炭坑の如き斯かる企業に範圍を及ぼすセクション第九十二、サブセクション第十に、明かに包有されたるべきである、そして又『州に於ける財産と公權』とを包含するセクション第九十一、サブセクション第十三にも含まれたるべきである、然しセクション第九十一サブセクション第二十五は加奈及び外人』にまで擴充してゐる。

セクション第九十一は『此のセクションに擧げられた主題の何れもの範圍内に發せる事項は、此の法規に於て主題の列擧の中に包含され、併も州議會に專權的に附託されたる地方的又は私的性質の事項の中には認められず』との効力を有する條項を以て結んでゐる。

プロビンシアル・アクトのセクション第四は、地下の炭坑の作業に成年支那人の使傭を禁止してゐる。何れの外人たりとも、加奈陀に於て歸化すれば、その事實それ自身によつて、皇帝のカナダ市民であつて、その子は外國人ではない、生來のカナダ人である。加奈陀居住者なる右後者の階級の者に對して專權的立法權をドミニオンの議會に附與する事は、殆んど不可能なのである。

然しセクション第九十一、サブセクション第二十五は、歸化以後の歸化外人の事項について、權能を與へるものとして見做され得る。

抑歸化の主題は、歸化そのものゝ關係事項たるべきものに就き法規の制定を爲すの權能を包括してゐるものと一見解釋する事が出來る、即ち換言すれば、歸化をした後、加奈陀に居住する者に屬す法規制定を爲すの權能を指すのである、今後の場合に於て、歸化なる辭句が、セクション第九十一、サブセクション第二十五に現るゝ如き、特殊の意味を含むべき意思を以てされたか何うかを考究する事は、大審院法官にとりて、必要ではない。然し該條項に現はれる外人なる辭句が、まだ歸化をしない總ての外人を指し、又は少なくとも之を含むものである事は明かな事である、そして州法セクション第四に使用せらるゝ如き『ノー・チャイナマン』なる語は、多分まだ『歸化』をしない各成年支那人を現はし、そして確に之を含むものである。

判事ドレーキ氏は、本件の審判に當り、又上告の際にフル・コートの練達せる判事は、炭坑取締法のセクション第四は、州議會の立法權の範圍内にありとの說を指した。從つて彼等は、ビーシー州の會社の地下坑に、支那人を使傭するの權能又は、使傭の目的の爲めに、支那人を引入れる權能を上告者たる會社は持たぬとの宣告を原告に與へた、そしてユニオンに於ての彼等の地下の炭坑に、支那人を使傭する事は、炭坑取締法セクション第四に違約するを以て不法法規制定を爲すの權能を指すのである、今後の場合に於て、歸化なる辭句が、セクション第九十一、サブセクション第二十五に現るゝ如き、特殊の意味を含むべき意思を以てされたか何うかを考究する事は、大審院法官にとりて、必要ではない。然し該條項に現はれる外人なる辭句が、まだ歸化をしない總ての外人を指し、又は少なくとも之を含むものである事は明かな事である、そして州法セクション第四に使用せらるゝ如き『ノー・チャイナマン』なる語は、多分まだ『歸化』をしない各成年支那人を現はし、そして確に之を含むものである。

判事ドレーキ氏は、本件の審判に當り、又上告の際にフル・コートの練達せる判事は、炭坑取締法のセクション第四は、州議會の立法權の範圍内にありとの說を指した。從つて彼等は、ビーシー州の會社の地下坑に、支那人を使傭するの權能又は、使傭の目的の爲めに、支那人を引入れる權能を上告者たる會社は持たぬとの宣告を原告に與へた、そしてユニオンに於ての彼等の地下の炭坑に、支那人を使傭する事は、炭坑取締法セクション第四に違約するを以て不法