Vol. 27 No 7693 Tuesday, August, 30 1932

TAIRIKU NIPPO

昭和七年八月三十日（火曜日）第七千六百九十三號

謹啓（家賃の義を申上ます
一、當社一ケ年分前金拾七弗五十五仙
十五ヶ年分前金拾弗
加入 日本人協調會
公認 晩市ニホンマチ二一〇
取次 電話セ三七三一 篠崎一

紙はツッドワードペーパー部より德用品と認むる品數十種取寄せてあります

東カドバ街二六一 電話セ三七三一 小林

高田洋服店
電話シーモア三八四三

大陸日報

TAIRIKU NIPPO
(THE CONTINENTAL DAILY NEWS)
PUBLISHED BY,
TAIRIKU NIPPO SHA LTD.
213 & 215 CORDOVA ST. E.
VANCOUVER, B. C.

本紙定價（前金）
壹ケ月七拾五仙
六ケ月 四弗武拾五仙
壹ケ年 八弗武拾五仙
發行所
株式會社 大陸日報社
社長 山崎寧
晩市ニホンマチ二一五
電話タ五五三三

◇裏ㇾ表◇

支那内部の紛糾（下）

磁波生

また、日本の軍部では、眼下良民の下野はつぼのものとしてゐる。良民が擡頭するといふのは同北條公使任命、北政務委員主任の職を罷するといふので、それも單に支那一流の遁げで、那外交代が留めるだらうから、それで不問にする考へだらう、少くとも彼の今の地位を事實上罷するのと全く考へられぬ、事態は果たしてそれほど切迫しては居ないのだといつてゐる。

◇

さらに我が外務當局でも、單に北部良民の下野によつて、那外交代の事態が解決するのか何うかに疑ひを持つてゐる。が、健全の輿論では眼下良民は國民政府から北支地の國政を委ねられ、北部良民の擁護者は、若し一國家であるが、實際には實現である」といふのである。これを換言すればその國家なる滿洲が獨立して日本の援助を求め、日本が條約その他の關係上これを援助しようといふのに對し、誰れが責任を負ふ權利があらう。

◇

或は眼下良民の下野によつて、那外交代の事態が解決するかも知れぬ、しかし、それは單に一部分の解決であつて、根本的の解決ではない。

◇

因に北部良民の擁護者は、「現在の情勢は、我が國際關係上、滿洲の獨立を承認しない限り、滿洲の治安維持は困難である」といふ點に自衛上の根據を置いてゐる。

◇

東京特電

時局公債六億圓を無利息にせよ

日本銀行に對し要望

大藏省内の有力な意見

時局關係は三億圓で六箇月の公債を發行し全額日本銀行に引受けさせるが日銀は非常時に鑑み大藏當時のイヤリングに倣ひ無利息で引受けよとの事が大藏省内に有力で、理由は次の如し——

(一)日銀では十億圓に保證準備を擴張したる關係上發行とならないし、六億の發行は通貨膨脹とならず、附される(二)番し兼銀外務省主たり、一般市場に於しの爲れば、有利なる公債に傳へればよい(三)無利息公債の市價の損はそれほどでない

文官身分保障令修正

樞密院附議は九月上旬

樞密院附議に關する政府提案は樞密院の審議する所となり二十六日樞密院本會議に於て審議の上、二十七日樞密院議長より内閣總理大臣に左の旨意見書が送付された——

「文官分限令に關する政府提案は、文官の身分保障を目的とするものにして、文官の地位を鞏固ならしむるの點に於ては、本院の趣旨と一致するものなるも、文官の身分保障は、單に文官分限令の改正のみを以て完全に期し得べきものにあらず、文官懲戒令、文官試驗令等の改正と相俟つて、初めて其の目的を達し得べきものなるを以て、政府は速かに文官懲戒令、文官試驗令等の改正案を作成せられんことを望む」

二日樞密院本會議に於て、原案の撤回を決定、政府は更に修

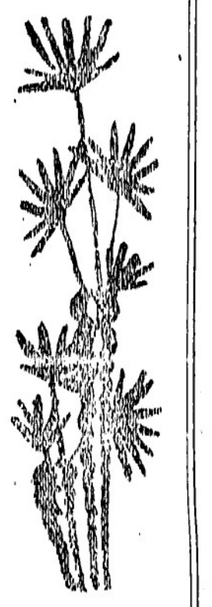

熱風を追うて（二）

『排日』沙漠中のオーシス

神尼茂

天津駐屯軍司令部に中村司令官（一個中隊）那兒着――どこへ行くべきやを質問して、北平、天津から排日の線を回避することの可能であるかどうかを尋ねて見た。

司令官は一瞬間黙考した後、北平へ行くことは差支ないが、これも必ずしも安全とはいえない、支那側は国際聯盟調査団を前にして、表面は平穏を装うであろうが、裏面では大衆運動を起すやも知れない、といふような意味に一致された。最も確実な情報を得ているであろう軍司令官の言葉だけに、安心して行けるものでもないが、さりとて、いつまでも天津に滞在することも出来ない。

北平には日本人の知人も多いし、支那側の新聞記者にも知己があるから、新聞に現れない排日の実情を聞くには北平が最適であろうと考えた。

◇

天津から北平へは、汽車で僅か四時間の行程である。

私は、満鉄の北平公所に電報を打って、一等車の切符を買い入れた。

◇

夜八時半北平着。十二日天津を出てから、ちょうど二日目である。

北平は、つい二年前まで、北京と呼ばれていた支那の古都である。

北平駅には、多くの日本人が出迎えていた。

◇

その一つは山東省が昨年来の濁流の中にあって別天地の感があったことだ。

◇

その三は昨夜から暴雨が降り続いたので、北平と天津との間の交通が一時杜絶したことだ。

◇

その四は、北平と天津との間の交通は、日支両軍の厳重な監視の下に置かれていることだ。

◇

その五は、北平と天津との間の交通は、日支両軍の厳重な監視の下に置かれていることだ。

◇

その六は、北平と天津との間の交通は、日支両軍の厳重な監視の下に置かれていることだ。

◇

その七は、北平と天津との間の交通は、日支両軍の厳重な監視の下に置かれていることだ。

◇

その八は、北平と天津との間の交通は、日支両軍の厳重な監視の下に置かれていることだ。

◇

その九は、北平と天津との間の交通は、日支両軍の厳重な監視の下に置かれていることだ。

◇

その十は、北平と天津との間の交通は、日支両軍の厳重な監視の下に置かれていることだ。

◇

その十一は、北平と天津との間の交通は、日支両軍の厳重な監視の下に置かれていることだ。

◇

その十二は、北平と天津との間の交通は、日支両軍の厳重な監視の下に置かれていることだ。

◇

その十三は、北平と天津との間の交通は、日支両軍の厳重な監視の下に置かれていることだ。

◇

その十四は、北平と天津との間の交通は、日支両軍の厳重な監視の下に置かれていることだ。

◇

その十五は、北平と天津との間の交通は、日支両軍の厳重な監視の下に置かれていることだ。

◇

その十六は、北平と天津との間の交通は、日支両軍の厳重な監視の下に置かれていることだ。

◇

その十七は、北平と天津との間の交通は、日支両軍の厳重な監視の下に置かれていることだ。

◇

その十八は、北平と天津との間の交通は、日支両軍の厳重な監視の下に置かれていることだ。

◇

その十九は、北平と天津との間の交通は、日支両軍の厳重な監視の下に置かれていることだ。

◇

その二十は、北平と天津との間の交通は、日支両軍の厳重な監視の下に置かれていることだ。

◇

その二十一は、北平と天津との間の交通は、日支両軍の厳重な監視の下に置かれていることだ。

◇

その二十二は、北平と天津との間の交通は、日支両軍の厳重な監視の下に置かれていることだ。

◇

その二十三は、北平と天津との間の交通は、日支両軍の厳重な監視の下に置かれていることだ。

◇

その二十四は、北平と天津との間の交通は、日支両軍の厳重な監視の下に置かれていることだ。

◇

その二十五は、北平と天津との間の交通は、日支両軍の厳重な監視の下に置かれていることだ。

◇

その二十六は、北平と天津との間の交通は、日支両軍の厳重な監視の下に置かれていることだ。

◇

その二十七は、北平と天津との間の交通は、日支両軍の厳重な監視の下に置かれていることだ。

◇

その二十八は、北平と天津との間の交通は、日支両軍の厳重な監視の下に置かれていることだ。

◇

その二十九は、北平と天津との間の交通は、日支両軍の厳重な監視の下に置かれていることだ。

◇

その三十は、北平と天津との間の交通は、日支両軍の厳重な監視の下に置かれていることだ。

◇

その三十一は、北平と天津との間の交通は、日支両軍の厳重な監視の下に置かれていることだ。

◇

その三十二は、北平と天津との間の交通は、日支両軍の厳重な監視の下に置かれていることだ。

◇

その三十三は、北平と天津との間の交通は、日支両軍の厳重な監視の下に置かれていることだ。

◇

その三十四は、北平と天津との間の交通は、日支両軍の厳重な監視の下に置かれていることだ。

◇

その三十五は、北平と天津との間の交通は、日支両軍の厳重な監視の下に置かれていることだ。

◇

その三十六は、北平と天津との間の交通は、日支両軍の厳重な監視の下に置かれていることだ。

◇

その三十七は、北平と天津との間の交通は、日支両軍の厳重な監視の下に置かれていることだ。

◇

その三十八は、北平と天津との間の交通は、日支両軍の厳重な監視の下に置かれていることだ。

◇

その三十九は、北平と天津との間の交通は、日支両軍の厳重な監視の下に置かれていることだ。

◇

その四十は、北平と天津との間の交通は、日支両軍の厳重な監視の下に置かれていることだ。

◇

その四十一は、北平と天津との間の交通は、日支両軍の厳重な監視の下に置かれていることだ。

◇

その四十二は、北平と天津との間の交通は、日支両軍の厳重な監視の下に置かれていることだ。

◇

その四十三は、北平と天津との間の交通は、日支両軍の厳重な監視の下に置かれていることだ。

◇

その四十四は、北平と天津との間の交通は、日支両軍の厳重な監視の下に置かれていることだ。

◇

その四十五は、北平と天津との間の交通は、日支両軍の厳重な監視の下に置かれていることだ。

◇

その四十六は、北平と天津との間の交通は、日支両軍の厳重な監視の下に置かれていることだ。

◇

その四十七は、北平と天津との間の交通は、日支両軍の厳重な監視の下に置かれていることだ。

◇

その四十八は、北平と天津との間の交通は、日支両軍の厳重な監視の下に置かれていることだ。

◇

その四十九は、北平と天津との間の交通は、日支両軍の厳重な監視の下に置かれていることだ。

◇

その五十は、北平と天津との間の交通は、日支両軍の厳重な監視の下に置かれていることだ。

◇

その五十一は、北平と天津との間の交通は、日支両軍の厳重な監視の下に置かれていることだ。

◇

その五十二は、北平と天津との間の交通は、日支両軍の厳重な監視の下に置かれていることだ。

◇

その五十三は、北平と天津との間の交通は、日支両軍の厳重な監視の下に置かれていることだ。

◇

その五十四は、北平と天津との間の交通は、日支両軍の厳重な監視の下に置かれていることだ。

◇

その五十五は、北平と天津との間の交通は、日支両軍の厳重な監視の下に置かれていることだ。

◇

その五十六は、北平と天津との間の交通は、日支両軍の厳重な監視の下に置かれていることだ。

◇

その五十七は、北平と天津との間の交通は、日支両軍の厳重な監視の下に置かれていることだ。

◇

その五十八は、北平と天津との間の交通は、日支両軍の厳重な監視の下に置かれていることだ。

◇

その五十九は、北平と天津との間の交通は、日支両軍の厳重な監視の下に置かれていることだ。

◇

その六十は、北平と天津との間の交通は、日支両軍の厳重な監視の下に置かれていることだ。

◇

その六十一は、北平と天津との間の交通は、日支両軍の厳重な監視の下に置かれていることだ。

◇

その六十二は、北平と天津との間の交通は、日支両軍の厳重な監視の下に置かれていることだ。

◇

その六十三は、北平と天津との間の交通は、日支両軍の厳重な監視の下に置かれていることだ。

◇

その六十四は、北平と天津との間の交通は、日支両軍の厳重な監視の下に置かれていることだ。

◇

その六十五は、北平と天津との間の交通は、日支両軍の厳重な監視の下に置かれていることだ。

◇

その六十六は、北平と天津との間の交通は、日支両軍の厳重な監視の下に置かれていることだ。

◇

その六十七は、北平と天津との間の交通は、日支両軍の厳重な監視の下に置かれていることだ。

◇

その六十八は、北平と天津との間の交通は、日支両軍の厳重な監視の下に置かれていることだ。

◇

その六十九は、北平と天津との間の交通は、日支両軍の厳重な監視の下に置かれていることだ。

◇

その七十は、北平と天津との間の交通は、日支両軍の厳重な監視の下に置かれていることだ。

◇

その七十一は、北平と天津との間の交通は、日支両軍の厳重な監視の下に置かれていることだ。

◇

その七十二は、北平と天津との間の交通は、日支両軍の厳重な監視の下に置かれていることだ。

◇

その七十三は、北平と天津との間の交通は、日支両軍の厳重な監視の下に置かれていることだ。

◇

その七十四は、北平と天津との間の交通は、日支両軍の厳重な監視の下に置かれていることだ。

◇

その七十五は、北平と天津との間の交通は、日支両軍の厳重な監視の下に置かれていることだ。

◇

その七十六は、北平と天津との間の交通は、日支両軍の厳重な監視の下に置かれていることだ。

◇

その七十七は、北平と天津との間の交通は、日支両軍の厳重な監視の下に置かれていることだ。

◇

その七十八は、北平と天津との間の交通は、日支両軍の厳重な監視の下に置かれていることだ。

◇

その七十九は、北平と天津との間の交通は、日支両軍の厳重な監視の下に置かれていることだ。

◇

その八十は、北平と天津との間の交通は、日支両軍の厳重な監視の下に置かれていることだ。

◇

その八十一は、北平と天津との間の交通は、日支両軍の厳重な監視の下に置かれていることだ。

◇

その八十二は、北平と天津との間の交通は、日支両軍の厳重な監視の下に置かれていることだ。

◇

その八十三は、北平と天津との間の交通は、日支両軍の厳重な監視の下に置かれていることだ。

◇

その八十四は、北平と天津との間の交通は、日支両軍の厳重な監視の下に置かれていることだ。

◇

その八十五は、北平と天津との間の交通は、日支両軍の厳重な監視の下に置かれていることだ。

◇

その八十六は、北平と天津との間の交通は、日支両軍の厳重な監視の下に置かれていることだ。

◇

その八十七は、北平と天津との間の交通は、日支両軍の厳重な監視の下に置かれていることだ。

◇

その八十八は、北平と天津との間の交通は、日支両軍の厳重な監視の下に置かれていることだ。

◇

その八十九は、北平と天津との間の交通は、日支両軍の厳重な監視の下に置かれていることだ。

◇

その九十は、北平と天津との間の交通は、日支両軍の厳重な監視の下に置かれていることだ。

◇

その九十一は、北平と天津との間の交通は、日支両軍の厳重な監視の下に置かれていることだ。

◇

その九十二は、北平と天津との間の交通は、日支両軍の厳重な監視の下に置かれていることだ。

◇

その九十三は、北平と天津との間の交通は、日支両軍の厳重な監視の下に置かれていることだ。

◇

その九十四は、北平と天津との間の交通は、日支両軍の厳重な監視の下に置かれていることだ。

◇

その九十五は、北平と天津との間の交通は、日支両軍の厳重な監視の下に置かれていることだ。

◇

その九十六は、北平と天津との間の交通は、日支両軍の厳重な監視の下に置かれていることだ。

◇

その九十七は、北平と天津との間の交通は、日支両軍の厳重な監視の下に置かれていることだ。

◇

その九十八は、北平と天津との間の交通は、日支両軍の厳重な監視の下に置かれていることだ。

◇

その九十九は、北平と天津との間の交通は、日支両軍の厳重な監視の下に置かれていることだ。

◇

その百は、北平と天津との間の交通は、日支両軍の厳重な監視の下に置かれていることだ。

◇

その百一は、北平と天津との間の交通は、日支両軍の厳重な監視の下に置かれていることだ。

◇

その百二は、北平と天津との間の交通は、日支両軍の厳重な監視の下に置かれていることだ。

◇

その百三は、北平と天津との間の交通は、日支両軍の厳重な監視の下に置かれていることだ。

◇

その百四は、北平と天津との間の交通は、日支両軍の厳重な監視の下に置かれていることだ。

◇

その百五は、北平と天津との間の交通は、日支両軍の厳重な監視の下に置かれていることだ。

◇

その百六は、北平と天津との間の交通は、日支両軍の厳重な監視の下に置かれていることだ。

◇

その百七は、北平と天津との間の交通は、日支両軍の厳重な監視の下に置かれていることだ。

◇

その百八は、北平と天津との間の交通は、日支両軍の厳重な監視の下に置かれていることだ。

◇

その百九は、北平と天津との間の交通は、日支両軍の厳重な監視の下に置かれていることだ。

◇

その百十は、北平と天津との間の交通は、日支両軍の厳重な監視の下に置かれていることだ。

◇

その百十一は、北平と天津との間の交通は、日支両軍の厳重な監視の下に置かれていることだ。

◇

その百十二は、北平と天津との間の交通は、日支両軍の厳重な監視の下に置かれていることだ。

◇

その百十三は、北平と天津との間の交通は、日支両軍の厳重な監視の下に置かれていることだ。

◇

その百十四は、北平と天津との間の交通は、日支両軍の厳重な監視の下に置かれていることだ。

◇

その百十五は、北平と天津との間の交通は、日支両軍の厳重な監視の下に置かれていることだ。

◇

その百十六は、北平と天津との間の交通は、日支両軍の厳重な監視の下に置かれていることだ。

◇

その百十七は、北平と天津との間の交通は、日支両軍の厳重な監視の下に置かれていることだ。

◇

その百十八は、北平と天津との間の交通は、日支両軍の厳重な監視の下に置かれていることだ。

◇

その百十九は、北平と天津との間の交通は、日支両軍の厳重な監視の下に置かれていることだ。

◇

その百二十は、北平と天津との間の交通は、日支両軍の厳重な監視の下に置かれていることだ。

◇

その百二十一は、北平と天津との間の交通は、日支両軍の厳重な監視の下に置かれていることだ。

◇

その百二十二は、北平と天津との間の交通は、日支両軍の厳重な監視の下に置かれていることだ。

◇

その百二十三は、北平と天津との間の交通は、日支両軍の厳重な監視の下に置かれていることだ。

◇

その百二十四は、北平と天津との間の交通は、日支両軍の厳重な監視の下に置かれていることだ。

◇

その百二十五は、北平と天津との間の交通は、日支両軍の厳重な監視の下に置かれていることだ。

◇

その百二十六は、北平と天津との間の交通は、日支両軍の厳重な監視の下に置かれていることだ。

◇

その百二十七は、北平と天津との間の交通は、日支両軍の厳重な監視の下に置かれていることだ。

◇

その百二十八は、北平と天津との間の交通は、日支両軍の厳重な監視の下に置かれていることだ。

◇

その百二十九は、北平と天津との間の交通は、日支両軍の厳重な監視の下に置かれていることだ。

◇

その百三十は、北平と天津との間の交通は、日支両軍の厳重な監視の下に置かれていることだ。

◇

その百三十一は、北平と天津との間の交通は、日支両軍の厳重な監視の下に置かれていることだ。

◇

その百三十二は、北平と天津との間の交通は、日支両軍の厳重な監視の下に置かれていることだ。

◇

その百三十三は、北平と天津との間の交通は、日支両軍の厳重な監視の下に置かれていることだ。

◇

その百三十四は、北平と天津との間の交通は、日支両軍の厳重な監視の下に置かれていることだ。

◇

その百三十五は、北平と天津との間の交通は、日支両軍の厳重な監視の下に置かれていることだ。

◇

その百三十六は、北平と天津との間の交通は、日支両軍の厳重な監視の下に置かれていることだ。

◇

その百三十七は、北平と天津との間の交通は、日支両軍の厳重な監視の下に置かれていることだ。

◇

その百三十八は、北平と天津との間の交通は、日支両軍の厳重な監視の下に置かれていることだ。

◇

その百三十九は、北平と天津との間の交通は、日支両軍の厳重な監視の下に置かれていることだ。

◇

その百四十は、北平と天津との間の交通は、日支両軍の厳重な監視の下に置かれていることだ。

◇

その百四十一は、北平と天津との間の交通は、日支両軍の厳重な監視の下に置かれていることだ。

◇

その百四十二は、北平と天津との間の交通は、日支両軍の厳重な監視の下に置かれていることだ。

◇

その百四十三は、北平と天津との間の交通は、日支両軍の厳重な監視の下に置かれていることだ。

◇

その百四十四は、北平と天津との間の交通は、日支両軍の厳重な監視の下に置かれていることだ。

◇

その百四十五は、北平と天津との間の交通は、日支両軍の厳重な監視の下に置かれていることだ。

◇

その百四十六は、北平と天津との間の交通は、日支両軍の厳重な監視の下に置かれていることだ。

◇

その百四十七は、北平と天津との間の交通は、日支両軍の厳重な監視の下に置かれていることだ。

◇

その百四十八は、北平と天津との間の交通は、日支両軍の厳重な監視の下に置かれていることだ。

◇

その百四十九は、北平と天津との間の交通は、日支両軍の厳重な監視の下に置かれていることだ。

◇

その百五十は、北平と天津との間の交通は、日支両軍の厳重な監視の下に置かれていることだ。

◇

その百五十一は、北平と天津との間の交通は、日支両軍の厳重な監視の下に置かれていることだ。

◇

その百五十二は、北平と天津との間の交通は、日支両軍の厳重な監視の下に置かれていることだ。

◇

その百五十三は、北平と天津との間の交通は、日支両軍の厳重な監視の下に置かれていることだ。

◇

その百五十四は、北平と天津との間の交通は、日支両軍の厳重な監視の下に置かれていることだ。

◇

その百五十五は、北平と天津との間の交通は、日支両軍の厳重な監視の下に置かれていることだ。

◇

その百五十六は、北平と天津との間の交通は、日支両軍の厳重な監視の下に置かれていることだ。

◇

その百五十七は、北平と天津との間の交通は、日支両軍の厳重な監視の下に置かれていることだ。

◇

その百五十八は、北平と天津との間の交通は、日支両軍の厳重な監視の下に置かれていることだ。

◇

その百五十九は、北平と天津との間の交通は、日支両軍の厳重な監視の下に置かれていることだ。

◇

その百六十は、北平と天津との間の交通は、日支両軍の厳重な監視の下に置かれていることだ。

◇

その百六十一は、北平と天津との間の交通は、日支両軍の厳重な監視の下に置かれていることだ。

◇

その百六十二は、北平と天津との間の交通は、日支両軍の厳重な監視の下に置かれていることだ。

◇

その百六十三は、北平と天津との間の交通は、日支両軍の厳重な監視の下に置かれていることだ。

◇

その百六十四は、北平と天津との間の交通は、日支両軍の厳重な監視の下に置かれていることだ。

◇

その百六十五は、北平と天津との間の交通は、日支両軍の厳重な監視の下に置かれていることだ。

◇

その百六十六は、北平と天津との間の交通は、日支両軍の厳重な監視の下に置かれていることだ。

◇

その百六十七は、北平と天津との間の交通は、日支両軍の厳重な監視の下に置かれていることだ。

◇

その百六十八は、北平と天津との間の交通は、日支両軍の厳重な監視の下に置かれていることだ。

◇

その百六十九は、北平と天津との間の交通は、日支両軍の厳重な監視の下に置かれていることだ。

◇

その百七十は、北平と天津との間の交通は、日支両軍の厳重な監視の下に置かれていることだ。

◇

その百七十一は、北平と天津との間の交通は、日支両軍の厳重な監視の下に置かれていることだ。

◇

その百七十二は、北平と天津との間の交通は、日支両軍の厳重な監視の下に置かれていることだ。

◇

その百七十三は、北平と天津との間の交通は、日支両軍の厳重な監視の下に置かれていることだ。

◇

その百七十四は、北平と天津との間の交通は、日支両軍の厳重な監視の下に置かれていることだ。

◇

その百七十五は、北平と天津との間の交通は、日支両軍の厳重な監視の下に置かれていることだ。

◇

その百七十六は、北平と天津との間の交通は、日支両軍の厳重な監視の下に置かれていることだ。

◇

その百七十七は、北平と天津との間の交通は、日支両軍の厳重な監視の下に置かれていることだ。

◇

その百七十八は、北平と天津との間の交通は、日支両軍の厳重な監視の下に置かれていることだ。

◇

その百七十九は、北平と天津との間の交通は、日支両軍の厳重な監視の下に置かれていることだ。

◇

その百八十は、北平と天津との間の交通は、日支両軍の厳重な監視の下に置かれていることだ。

◇

その百八十一は、北平と天津との間の交通は、日支両軍の厳重な監視の下に置かれていることだ。

◇

その百八十二は、北平と天津との間の交通は、日支両軍の厳重な監視の下に置かれていることだ。

◇

その百八十三は、北平と天津との間の交通は、日支両軍の厳重な監視の下に置かれていることだ。

◇

その百八十四は、北平と天津との間の交通は、日支両軍の厳重な監視の下に置かれていることだ。

◇

その百八十五は、北平と天津との間の交通は、日支両軍の厳重な監視の下に置かれていることだ。

◇

その百八十六は、北平と天津との間の交通は、日支両軍の厳重な監視の下に置かれていることだ。

◇

その百八十七は、北平と天津との間の交通は、日支両軍の厳重な監視の下に置かれていることだ。

◇

その百八十八は、北平と天津との間の交通は、日支両軍の厳重な監視の下に置かれていることだ。

◇

その百八十九は、北平と天津との間の交通は、日支両軍の厳重な監視の下に置かれていることだ。

◇

その百九十は、北平と天津との間の交通は、日支両軍の厳重な監視の下に置かれていることだ。

◇

その百九十一は、北平と天津との間の交通は、日支両軍の厳重な監視の下に置かれていることだ。

◇

その百九十二は、北平と天津との間の交通は、日支両軍の厳重な監視の下に置かれていることだ。

◇

その百九十三は、北平と天津との間の交通は、日支両軍の厳重な監視の下に置かれていることだ。

◇

その百九十四は、北平と天津との間の交通は、日支両軍の厳重な監視の下に置かれていることだ。

◇

その百九十五は、北平と天津との間の交通は、日支両軍の厳重な監視の下に置かれていることだ。

◇

その百九十六は、北平と天津との間の交通は、日支両軍の厳重な監視の下に置かれていることだ。

◇

その百九十七は、北平と天津との間の交通は、日支両軍の厳重な監視の下に置かれていることだ。

◇

その百九十八は、北平と天津との間の交通は、日支両軍の厳重な監視の下に置かれていることだ。

◇

その百九十九は、北平と天津との間の交通は、日支両軍の厳重な監視の下に置かれていることだ。

◇

その二百は、北平と天津との間の交通は、日支両軍の厳重な監視の下に置かれていることだ。

◇

その二百一は、北平と天津との間の交通は、日支両軍の厳重な監視の下に置かれていることだ。

◇

その二百二は、北平と天津との間の交通は、日支両軍の厳重な監視の下に置かれていることだ。

◇

その二百三は、北平と天津との間の交通は、日支両軍の厳重な監視の下に置かれていることだ。

◇

その二百四は、北平と天津との間の交通は、日支両軍の厳重な監視の下に置かれていることだ。

◇

その二百五は、北平と天津との間の交通は、日支両軍の厳重な監視の下に置かれていることだ。

◇

その二百六は、北平と天津との間の交通は、日支両軍の厳重な監視の下に置かれていることだ。

◇

その二百七は、北平と天津との間の交通は、日支両軍の厳重な監視の下に置かれていることだ。

◇

その二百八は、北平と天津との間の交通は、日支両軍の厳重な監視の下に置かれていることだ。

◇

その二百九は、北平と天津との間の交通は、日支両軍の厳重な監視の下に置かれていることだ。

◇

その二百十は、北平と天津との間の交通は、日支両軍の厳重な監視の下に置かれていることだ。

◇

その二百十一は、北平と天津との間の交通は、日支両軍の厳重な監視の下に置かれていることだ。

◇

その二百十二は、北平と天津との間の交通は、日支両軍の厳重な監視の下に置かれていることだ。

◇

その二百十三は、北平と天津との間の交通は、日支両軍の厳重な監視の下に置かれていることだ。

◇

その二百十四は、北平と天津との間の交通は、日支両軍の厳重な監視の下に置かれていることだ。

◇

その二百十五は、北平と天津との間の交通は、日支両軍の厳重な監視の下に置かれていることだ。

◇

その二百十六は、北平と天津との間の交通は、日支両軍の厳重な監視の下に置かれていることだ。

◇

その二百十七は、北平と天津との間の交通は、日支両軍の厳重な監視の下に置かれていることだ。

◇

その二百十八は、北平と天津との間の交通は、日支両軍の厳重な監視の下に置かれていることだ。

◇

その二百十九は、北平と天津との間の交通は、日支両軍の厳重な監視の下に置かれていることだ。

◇

その二百二十は、北平と天津との間の交通は、日支両軍の厳重な監視の下に置かれていることだ。

◇

その二百二十一は、北平と天津との間の交通は、日支両軍の厳重な監視の下に置かれていることだ。

◇

その二百二十二は、北平と天津との間の交通は、日支両軍の厳重な監視の下に置かれていることだ。

◇

その二百二十三は、北平と天津との間の交通は、日支両軍の厳重な監視の下に置かれていることだ。

◇

その二百二十四は、北平と天津との間の交通は、日支両軍の厳重な監視の下に置かれていることだ。

◇

その二百二十五は、北平と天津との間の交通は、日支両軍の厳重な監視の下に置かれていることだ。

◇

その二百二十六は、北平と天津との間の交通は、日支両軍の厳重な監視の下に置かれていることだ。

◇

その二百二十七は、北平と天津との間の交通は、日支両軍の厳重な監視の下に置かれていることだ。

◇

その二百二十八は、北平と天津との間の交通は、日支両軍の厳重な監視の下に置かれていることだ。

◇

その二百二十九は、北平と天津との間の交通は、日支両軍の厳重な監視の下に置かれていることだ。

◇

その二百三十は、北平と天津との間の交通は、日支両軍の厳重な監視の下に置かれていることだ。

◇

その二百三十一は、北平と天津との間の交通は、日支両軍の厳重な監視の下に置かれていることだ。

◇

その二百三十二は、北平と天津との間の交通は、日支両軍の厳重な監視の下に置かれていることだ。

◇

その二百三十三は、北平と天津との間の交通は、日支両軍の厳重な監視の下に置かれていることだ。

◇

その二百三十四は、北平と天津との間の交通は、日支両軍の厳重な監視の下に置かれていることだ。

◇

その二百三十五は、北平と天津との間の交通は、日支両軍の厳重な監視の下に置かれていることだ。

◇

その二百三十六は、北平と天津との間の交通は、日支両軍の厳重な監視の下に置かれていることだ。

◇

その二百三十七は、北平と天津との間の交通は、日支両軍の厳重な監視の下に置かれていることだ。

◇

その二百三十八は、北平と天津との間の交通は、日支両軍の厳重な監視の下に置かれていることだ。

◇

その二百三十九は、北平と天津との間の交通は、日支両軍の厳重な監視の下に置かれていることだ。

◇

その二百四十は、北平と天津との間の交通は、日支両軍の厳重な監視の下に置かれていることだ。

◇

その二百四十一は、北平と天津との間の交通は、日支両軍の厳重な監視の下に置かれていることだ。

◇

その二百四十二は、北平と天津との間の交通は、日支両軍の厳重な監視の下に置かれていることだ。

◇

その二百四十三は、北平と天津との間の交通は、日支両軍の厳重な監視の下に置かれていることだ。

◇

その二百四十四は、北平と天津との間の交通は、日支両軍の厳重な監視の下に置かれていることだ。

◇

その二百四十五は、北平と天津との間の交通は、日支両軍の厳重な監視の下に置かれていることだ。

◇

その二百四十六は、北平と天津との間の交通は、日支両軍の厳重な監視の下に置かれていることだ。

◇

その二百四十七は、北平と天津との間の交通は、日支両軍の厳重な監視の下に置かれていることだ。

◇

その二百四十八は、北平と天津との間の交通は、日支両軍の厳重な監視の下に置かれていることだ。

◇

その二百四十九は、北平と天津との間の交通は、日支両軍の厳重な監視の下に置かれていることだ。

◇

その二百五十は、北平と天津との間の交通は、日支両軍の厳重な監視の下に置かれていることだ。

◇

その二百五十一は、北平と天津との間の交通は、日支両軍の厳重な監視の下に置かれていることだ。

◇

その二百五十二は、北平と天津との間の交通は、日支両軍の厳重な監視の下に置かれていることだ。

◇

その二百五十三は、北平と天津との間の交通は、日支両軍の厳重な監視の下に置かれていることだ。

◇

その二百五十四は、北平と天津との間の交通は、日支両軍の厳重な監視の下に置かれていることだ。

◇

その二百五十五は、北平と天津との間の交通は、日支両軍の厳重な監視の下に置かれていることだ。

◇

その二百五十六は、北平と天津との間の交通は、日支両軍の厳重な監視の下に置かれていることだ。

◇

その二百五十七は、北平と天津との間の交通は、日支両軍の厳重な監視の下に置かれていることだ。

◇

その二百五十八は、北平と天津との間の交通は、日支両軍の厳重な監視の下に置かれていることだ。

◇

その二百五十九は、北平と天津との間の交通は、日支両軍の厳重な監視の下に置かれていることだ。

◇

その二百六十は、北平と天津との間の交通は、日支両軍の厳重な監視の下に置かれていることだ。

◇

その二百六十一は、北平と天津との間の交通は、日支両軍の厳重な監視の下に置かれていることだ。

◇

その二百六十二は、北平と天津との間の交通は、日支両軍の厳重な監視の下に置かれていることだ。

◇

その二百六十三は、北平と天津との間の交通は、日支両軍の厳重な監視の下に置かれていることだ。

◇

その二百六十四は、北平と天津との間の交通は、日支両軍の厳重な監視の下に置かれていることだ。

◇

その二百六十五は、北平と天津との間の交通は、日支両軍の厳重な監視の下に置かれていることだ。

◇

その二百六十六は、北平と天津との間の交通は、日支両軍の厳重な監視の下に置かれていることだ。

◇

その二百六十七は、北平と天津との間の交通は、日支両軍の厳重な監視の下に置かれていることだ。

◇

その二百六十八は、北平と天津との間の交通は、日支両軍の厳重な監視の下に置かれていることだ。

◇

その二百六十九は、北平と天津との間の交通は、日支両軍の厳重な監視の下に置かれていることだ。

◇

その二百七十は、北平と天津との間の交通は、日支両軍の厳重な監視の下に置かれていることだ。

◇

その二百七十一は、北平と天津との間の交通は、日支両軍の厳重な監視の下に置かれていることだ。

◇

その二百七十二は、北平と天津との間の交通は、日支両軍の厳重な監視の下に置かれていることだ。

◇

その二百七十三は、北平と天津との間の交通は、日支両軍の厳重な監視の下に置かれていることだ。

◇

その二百七十四は、北平と天津との間の交通は、日支両軍の厳重な監視の下に置かれていることだ。

◇

その二百七十五は、北平と天津との間の交通は、日支両軍の厳重な監視の下に置かれていることだ。

◇

その二百七十六は、北平と天津との間の交通は、日支両軍の厳重な監視の下に置かれていることだ。

◇

その二百七十七は、北平と天津との間の交通は、日支両軍の厳重な監視の下に置かれていることだ。

◇

その二百七十八は、北平と天津との間の交通は、日支両軍の厳重な監視の下に置かれていることだ。

◇

その二百七十九は、北平と天津との間の交通は、日支両軍の厳重な監視の下に置かれていることだ。

◇

その二百八十は、北平と天津との間の交通は、日支両軍の厳重な監視の下に置かれていることだ。

◇

その二百八十一は、北平と天津との間の交通は、日支両軍の厳重な監視の下に置かれていることだ。

◇

その二百八十二は、北平と天津との間の交通は、日支両軍の厳重な監視の下に置かれていることだ。

◇

その二百八十三は、北平と天津との間の交通は、日支両軍の厳重な監視の下に置かれていることだ。

◇

その二百八十四は、北平と天津との間の交通は、日支両軍の厳重な監視の下に置かれていることだ。

◇

その二百八十五は、北平と天津との間の交通は、日支両軍の厳重な監視の下に置かれていることだ。

◇

その二百八十六は、北平と天津との間の交通は、日支両軍の厳重な監視の下に置かれていることだ。

◇

その二百八十七は、北平と天津との間の交通は、日支両軍の厳重な監視の下に置かれていることだ。

◇

その二百八十八は、北平と天津との間の交通は、日支両軍の厳重な監視の下に置かれていることだ。

◇

その二百八十九は、北平と天津との間の交通は、日支両軍の厳重な監視の下に置かれていることだ。

◇

その二百九十は、北平と天津との間の交通は、日支両軍の厳重な監視の下に置かれていることだ。

◇

その二百九十一は、北平と天津との間の交通は、日支両軍の厳重な監視の下に置かれていることだ。

◇

その二百九十二は、北平と天津との間の交通は、日支両軍の厳重な監視の下に置かれていることだ。

◇

その二百九十三は、北平と天津との間の交通は、日支両軍の厳重な監視の下に置かれていることだ。

◇

その二百九十四は、北平と天津との間の交通は、日支両軍の厳重な監視の下に置かれていることだ。

◇

その二百九十五は、北平と天津との間の交通は、日支両軍の厳重な監視の下に置かれていることだ。

◇

その二百九十六は、北平と天津との間の交通は、日支両軍の厳重な監視の下に置かれていることだ。

◇

その二百九十七は、北平と天津との間の交通は、日支両軍の厳重な監視の下に置かれていることだ。

◇

その二百九十八は、北平と天津との間の交通は、日支両軍の厳重な監視の下に置かれていることだ。

◇

その二百九十九は、北平と天津との間の交通は、日支両軍の厳重な監視の下に置かれていることだ。

◇

その三百は、北平と天津との間の交通は、日支両軍の厳重な監視の下に置かれていることだ。

◇

その三百一は、北平と天津との間の交通は、日支両軍の厳重な監視の下に置かれていることだ。

◇

その三百二は、北平と天津との間の交通は、日支両軍の厳重な監視の下に置かれていることだ。

◇

その三百三は、北平と天津との間の交通は、日支両軍の厳重な監視の下に置かれていることだ。

◇

その三百四は、北平と天津との間の交通は、日支両軍の厳重な監視の下に置かれていることだ。

◇

その三百五は、北平と天津との間の交通は、日支両軍の厳重な監視の下に置かれていることだ。

◇

その三百六は、北平と天津との間の交通は、日支両軍の厳重な監視の下に置かれていることだ。

◇

その三百七は、北平と天津との間の交通は、日支両軍の厳重な監視の下に置かれていることだ。

◇

その三百八は、北平と天津との間の交通は、日支両軍の厳重な監視の下に置かれていることだ。

◇

その三百九は、北平と天津との間の交通は、日支両軍の厳重な監視の下に置かれていることだ。

◇

その三百十は、北平と天津との間の交通は、日支両軍の厳重な監視の下に置かれていることだ。

◇

その三百十一は、北平と天津との間の交通は、日支両軍の厳重な監視の下に置かれていることだ。

◇

その三百十二は、北平と天津との間の交通は、日支両軍の厳重な監視の下に置かれていることだ。

◇

その三百十三は、北平と天津との間の交通は、日支両軍の厳重な監視の下に置かれていることだ。

◇

その三百十四は、北平と天津との間の交通は、日支両軍の厳重な監視の下に置かれていることだ。

◇

その三百十五は、北平と天津との間の交通は、日支両軍の厳重な監視の下に置かれていることだ。

◇

その三百十六は、北平と天津との間の交通は、日支両軍の厳重な監視の下に置かれていることだ。

◇

その三百十七は、北平と天津との間の交通は、日支両軍の厳重な監視の下に置かれていることだ。

◇

その三百十八は、北平と天津との間の交通は、日支両軍の厳重な監視の下に置かれていることだ。

◇

その三百十九は、北平と天津との間の交通は、日支両軍の厳重な監視の下に置かれていることだ。

◇

その三百二十は、北平と天津との間の交通は、日支両軍の厳重な監視の下に置かれていることだ。

◇

その三百二十一は、北平と天津との間の交通は、日支両軍の厳重な監視の下に置かれていることだ。

◇

その三百二十二は、北平と天津との間の交通は、日支両軍の厳重な監視の下に置かれていることだ。

◇

その三百二十三は、北平と天津との間の交通は、日支両軍の厳重な監視の下に置かれていることだ。

◇

その三百二十四は、北平と天津との間の交通は、日支両軍の厳重な監視の下に置かれていることだ。

◇

その三百二十五は、北平と天津との間の交通は、日支両軍の厳重な監視の下に置かれていることだ。

◇

その三百二十六は、北平と天津との間の交通は、日支両軍の厳重な監視の下に置かれていることだ。

◇

その三百二十七は、北平と天津との間の交通は、日支両軍の厳重な監視の下に置かれていることだ。

◇

その三百二十八は、北平と天津との間の交通は、日支両軍の厳重な監視の下に置かれていることだ。

◇

その三百二十九は、北平と天津との間の交通は、日支両軍の厳重な監視の下に置かれていることだ。

◇

その三百三十は、北平と天津との間の交通は、日支両軍の厳重な監視の下に置かれていることだ。

◇

その三百三十一は、北平と天津との間の交通は、日支両軍の厳重な監視の下に置かれていることだ。

◇

その三百三十二は、北平と天津との間の交通は、日支両軍の厳重な監視の下に置かれていることだ。

◇

その三百三十三は、北平と天津との間の交通は、日支両軍の厳重な監視の下に置かれていることだ。

◇

その三百三十四は、北平と天津との間の交通は、日支両軍の厳重な監視の下に置かれていることだ。

◇

その三百三十五は、北平と天津との間の交通は、日支両軍の厳重な監視の下に置かれていることだ。

◇

その三百三十六は、北平と天津との間の交通は、日支両軍の厳重な監視の下に置かれていることだ。

◇

その三百三十七は、北平と天津との間の交通は、日支両軍の厳重な監視の下に置かれていることだ。

◇

その三百三十八は、北平と天津との間の交通は、日支両軍の厳重な監視の下に置かれていることだ。

◇

その三百三十九は、北平と天津との間の交通は、日支両軍の厳重

女學校を出た身で 野良働きは恥

東京へ出たがる原因

但し無斷上京は渺くなる

地方から職を求めて上京する人、特に就職に便利で樂しさうに見える大都會に憧れて樂しさうに見える大都會に憧れて樂しさうに見える大都會に憧れて

日本のスケツチ——海は呼ぶ

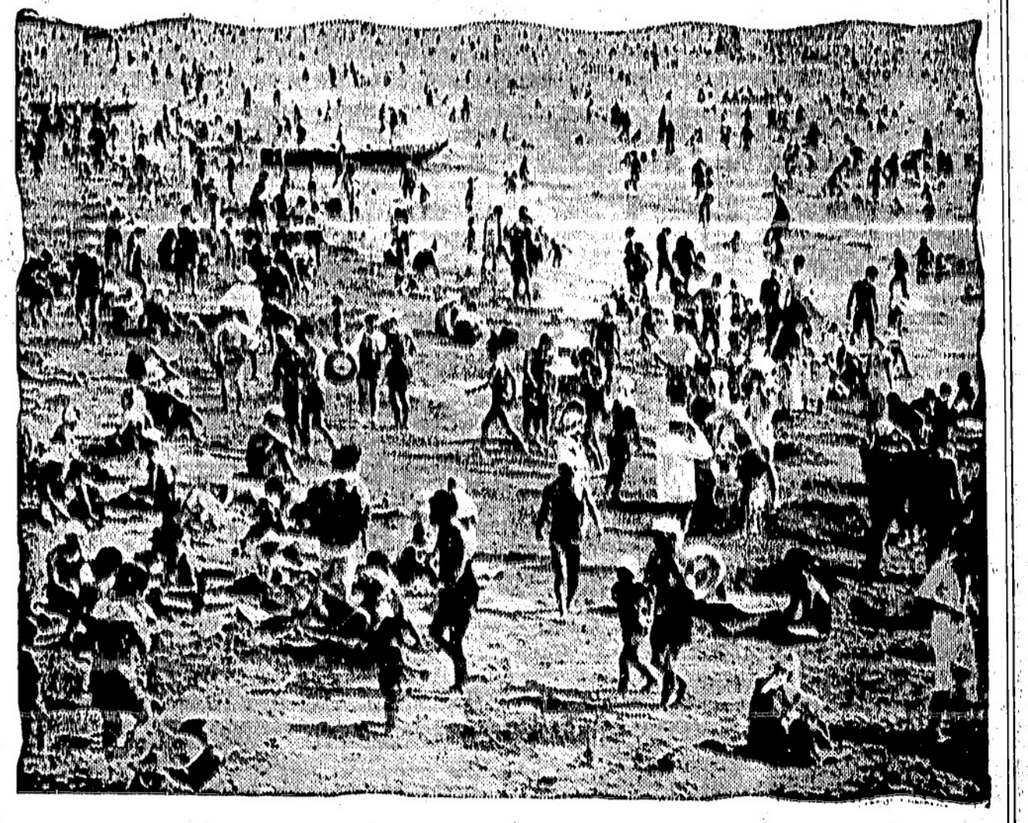

自重主義に不滿で
政友會が動搖
爆彈破裂の機が迫る
森氏一派が先づ反幹部の烽火

（東京通信）憲政會次官會議で決めた「政友會と絶交せよ」の命令が、さうなると國本社なぜの關係が一層困難になるので、政友會の幹部は、多くは自重主義を執つて、政府を攻撃はしないまでも、あまり積極的に攻撃はしない事に申合せたさうだ

◇

これは政友會の今迄の行き方を反省したばかりで、何の根據もないがこの今までの行き方に滿足せぬ人々が少なくないからで、あちらこちらに思つてゐる事なども傳はつてゐる。これは久原君派の太和會、床次君派の政友會の不徹底な態度や政府の出方から云へば尚ほ更の事である。

◇

そこまで行けば森君の引く糸があまりハッキリするから、當分はなるべくそこまで行かぬ方針を執つてゐるが、さて面白い事は、志賀君が、憲政會の幹部に對して、政友會の解體を迫つたらうが、森派の有力候補者たつた一人も之に應じなかつたといふ事で、從來の關係から云へば尚ほ更の事なのに、森君一派が烽火を擧げたに對して、政友會の幹部は、寧ろ冷笑の態度を見せたといふ事である。

◇

その點からわつたと云つてよく、親分の森君が、政友會の硬化を見せると一緒に同君の行動にも、變化が見えて來た、即ち山君は、したその日、八月十日も同君は朝から夜の十時頃まで、數回に亘つて、原君の千駄ヶ谷の門を叩き、色々打合せてから初めて決行した訳だが、鐵の鈴木にも、總務の一人にも、又幹事長にも相談をかつた所に今の政友會の弱さがある

◇

政友會で今頃も尚ほ取る山積になつてゐるのは、前回の總選擧で、三百前も同君長老がこの前回の選擧に二夕招待して同盟を試みたさうだが、その時の話に「總選擧は勝つには勝つたが、實は敗けたやうなものだ、今度の總選擧は、とても一人では戰へない、どうしても二人は當選しなければならない」と云つた所で、若々が今回も無論淺ケ、今の儘に同盟がまた政黨の單獨内閣を欲しない時には政友會には通つて來ない、總内閣外相に行くだらう

◇

そこで、誰かゞ火鉢を切れば、相當有力になつて政局に於ては政友會の幹部に對する態度の轉回を行はしめるやうになるかも知れぬ、今回の所はこれ等の反政府的にして急進運動のうち僅かに森君一派が烽火をあげたばかりで、大勢は自重主義を見ると政友會の幹部に對する態度の轉回を行はしめるやうになるかも知れぬ、今回の所はこれ等の反政府的にして急進運動のうち僅かに森君一派が烽火をあげたばかりで、大勢は自重主義を執つてゐるが如上の事實が、何の根據もないがこの今までの行き方に滿足せぬ人々が少なくないからで、あちらこちらに思つてゐる事なども傳はつてゐる。これは久原君派の太和會、床次君派の政友會の不徹底な態度や政府の出方から云へば尚ほ更の事である。

◇

そこで、誰かゞ火鉢を切れば、相當有力になつて政局に於ては

日本のスケツチ—山は招ぐ

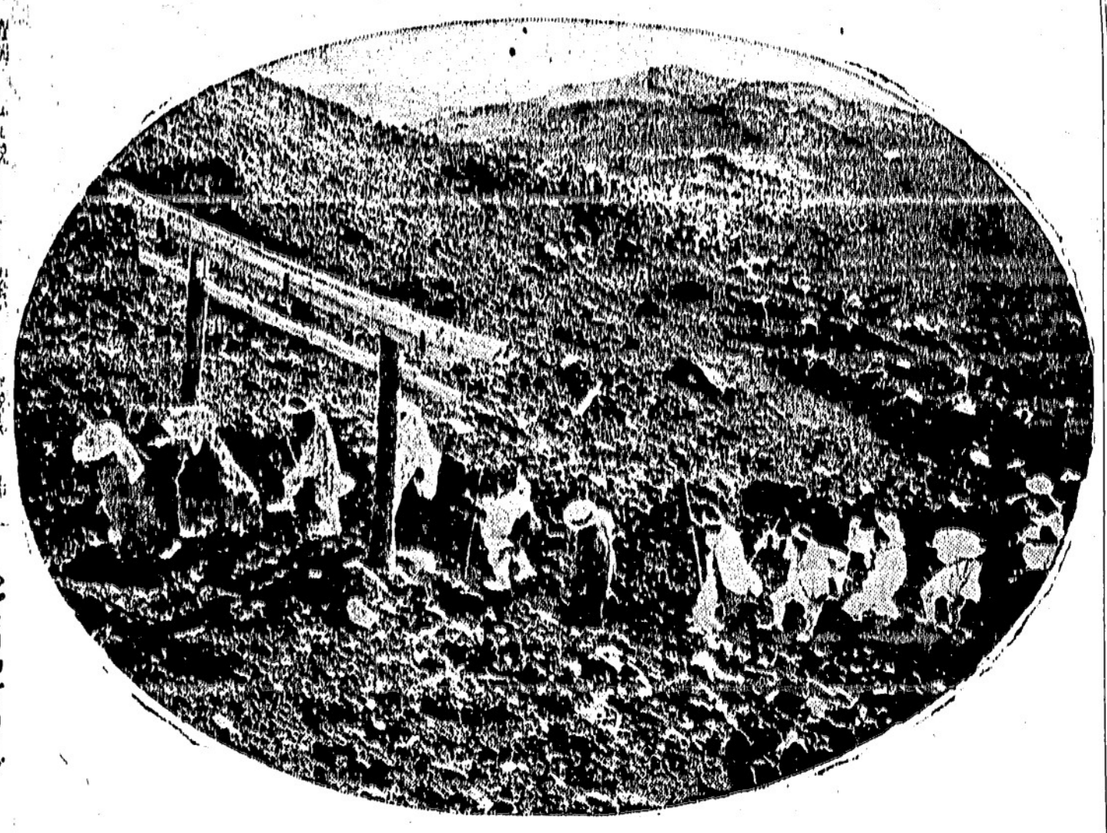

米國の野球爭覇戰
豫想が大狂ひ
本命打主のベーブ・ルースも是れだけは見當違ひ

今年は山も大當りで富士山までは五六合目あたりまで雪の如く白く輝はひ其の通り富の豐作も昨今の如く豫想外の大當りになるであらうと思はれる米國のメージャー・リーグのペナント・レースは本がたけ近くはでわるカップス、ピッツバーグ・パイレーツ、ブルックリン・ドジャーズ、シカゴ・カップス、ピッツバーグ・パイレーツ、ブルックリン・ドッヂアースの五チームが混戰に混戰を重ねて九月末ペナント・レースが終末にいたつてナショナル・リーグおよびアメリカン・リーグでそれ〴〵どのチームが果して優勝するか？そしてリールド・シリーズで對戰するものはアメリカン・リーグの代表者かナショナル・リーグの代表者か？

◇

米國球界で人氣的の集中をもつて世界に重きをなすボストン市のフラートン翁はアメリカン・リーグではフイラデルフイア・アスレチックス、ニウヨーク・ヤンキーズ、リレントン・セネターズの三チームが優勝候補であるがアスレチックスが圖抜けて強く一昨年の世界選手權獲得軍セントルイス・カーヂナルスが今なほリーグのドン底近くに彷徨して浮ばれぬ事も出來ぬ場合でもいゝ補缺が十分備はつてゐる、グライムス投手を手離したとは同チームの失敗である

◇

ナショナル・リーグのペナント・レースはたけ近くはでわるカップス、ピッツバーグ・パイレーツ、ブルックリン・ドッヂアース、シカゴ・カップスの五チームが混戰に混戰を重ねて九月末ペナント・レースが終末にいたつてナショナル・リーグおよびアメリカン・リーグでそれ〴〵どのチームが果して優勝するか？そしてリールド・シリーズで對戰するものはアメリカン・リーグの代表者かナショナル・リーグの代表者か？

◇

米國球界で人氣的の集中をもつて世界に重きをなすボストン市のフラートン翁はこれまで傳へられてゐるが「われらのベーブ・ルース」はフラートン翁とはちがつた意味をもつてゐるのだ

◇

ルースは、かく騷ぐに當つて次のやうにいつてゐる——「ソールド・シリーズに出場するチームはアメリカン・リーグにあつてはわがヤンキーズ、ナショナル・リーグにあつてはカーヂナルズに間違ひはないといふ或る人はいふだらう——ニコ・マックのアスレチックスはどうだ？——と、私の意見ではこのチームは他の諸チームが過去に於てなしたと同樣、一つの組織としては衰退に向ひつゝあるのだ、なる程そのチームにはすばらしいプレーヤー達が幾つてゐるが彼等はすでに過去に偉業を殘した人達だ、わが新興ヤンキーズは昨シーズンが開ぢてから斷然頭角を增して來た、若い投手團は非常な發達を遂げ、監督マッカシーは若い比較的無名のプレーヤーをよく鍛練していつでも使用出來るやうにした、ゴメス、チャプマンなどは投手としての腕は一段と冴えビッグスは圓熟しらツインイングは老練となつた、この投手團は正にアメリカン・リーグの殿堂でなくて何だ！」

◇

「ナショナル・リーグではカーヂナルズが一番がつちり均衡のとれたチームで、そのレギユラーがもし出場出來ぬ場合でもいゝ補缺が十分備はつてゐる、グライムス投手を手離したとは同チームの失敗かも知れぬが、投手團は多士濟々だ、ジャイアンツは頗る有望で、差は却て十二ゲーム半に擴大され既にヤンキースのリーグ優勝疑ひなしと見られてゐる、ヤンキースは殘戰二十六戰のうち僅か十五戰を勝ちさへすれば「アメリカン・リーグ」の本年度ペナントを取る事が出來る

◇

目下首位にあつて一番に優勢のカップにしてからが殘戰三十の中二十二戰も優勝せねばリーグ・ペナントが貰へないが、第二位のピッツバーグとの差は八ゲームだから先づ〳〵優勝確と見られぬ事もなく、ニウヨーク・ヤンキース對シカゴ・カップス——恐らく此の取組で今年の世界選手權爭覇戰を行はれる事にならう

◇

上記の如く、野球の世界選手權爭奪戰が若しもヤンキース對カップスになつた場合、第一回の試合はニウヨークのヤンキー・ステヂアムで多分九月廿八日に始められ、二回戰も同所、第三回から五回まで分ニウヨークで行ふ事になるではシカゴで擧行——若しそれで勝負のつかぬ場合は更に二回、多分ニウヨークで行ふ事になる

◇

「ワールド・シーリズでヤンキーズとカーヂナルズとあへば必ずやわがヤンキーズが打つて、打つて打ちのめしてカーヂナルズに勝つのだ」

◇

「アメリカン」では
ヤンキーの首位確實
ナショナル・リーグ」では
カップが一番優勢

◇アメリカン・リーグ

野球團	勝	負	殘戰
ニウヨーク・ヤンキース	九〇	三八	七三
フイラデルフイア・アスレチックス	七九	五〇	六一
ソシントン・セネターズ	七二	五四	五七

◇ナショナル・リーグ

シカゴ・カップス	七三	五一	五八
ピッツバーグ・パイレーツ	六六	六〇	五四
ブルックリン・ドッヂアース	六八	六二	五三

圖抜けて強く、一昨年の世界選手權獲得者フイラデルフイア・アスレチックスもシーズンを通じて十ゲーム內外の差を短縮することが所が、カップスがソールドシリーズに出場するのだつたならばカップスがソールドシリーズに出場するのだつたならばカップスがソールドシリーズに出場するのだつたならばカ

花の東京

（83）

菊池寛

反撥（二）

「君は、こんな事を真面目でやつなのか！」

良一は、我知らず声をのばして、あいの左の手をつかまうとした。あいは、すばやく身體を引いた。

カクテルの杯が一つ、卓の上に倒れて、深紅の酒が流れた。

「ふん、真面目だわ。私、いつだつて、真面目だわ。」

あいは、冒瀆にみちた眼差で、良一を見返した。その眼があまりに険しいので、良一は身ぶるひがした。

「君は。」

良一は、興奮のために言葉を切らなければならなかつた。さうしなければ、彼のいはうとしてゐることが、言葉にならなかつた。

「君は、本當に僕を憎んでゐるのか。」

「ふん、前に愛してゐた筈ぢやなかつたの。」

わたりに船かせいだ、しは、がれた聲がだん〳〵高くなつた。

「お生憎さま、私が墮落するそばが、あなたを苦しめるのでもつたら、私もつと墮落してやるわ。あなたこそ、私に墮落させるやうなことをなすつて、今更何をおつしやつてゐるのお芝居のお部屋で、私をカーテンの陰において、二人手さきでよろこばせて見たり、何も知らない私を、あんなすれからしのお爺さんに、いやめさせたり、あんな目にあつて、墮落しない女なんかありやしないわ私だつて墮落してやるわ。あなたの目の前で、墮落してやるわ。」

あいの顔は、熱して燃えるやうだつた。

「でも、まだ僕を苦しめやうとするのか。僕がこんなに頭をつて來てゐるのに。」

「あなたなんか、いたぐよりは、嫌ひだからいつもより上。」

彼は、立ち上つた。

「僕は、君を夜裏で待つてゐる。僕は、君を一生涯かわつても、君を墮落から救ふ義務がある。」

良一の眼には、一瞬間涙ぐむものが、きらめいた。

「君は、もう墮落し切つてゐるんぢやない。」

良一の眼には、一瞬間涙ぐむものが、きらめいた。

彼は、こゝが公開の席でなかつたら、あいをつかみひしいだに違ひない。

「君は、分らないのか。僕は、心から君を愛してゐるのだよ。それなのに、僕に反抗するために、そんな指輪なんかもらつて、取返しのつかない間違ひをしようといふのか。」

「あなたから、いたぐよりは、嫌ひだからいつもより上。」

「君は、もう墮落し切つてゐるんぢやない。」

良一の眼には、一瞬間涙ぐむものが、きらめいた。

彼は、こゝが公開の席でなかつたら、あいをつかみひしいだに違ひない。

「僕は、君を夜裏で待つてゐる。僕は、君を一生涯かわつても、君を墮落から救ふ義務がある。」

良一の聲はふるへてゐた。

◇新作小噺◇

金にならぬ

さる醫者が肺病に患つてゐるので、妻が、

「あなたなぜそんなに働いてゐらつしやるのです」

と尋ねると

「あの成金の大金持の隣に間違つた藥をやつてしまつたんだ」

「そりやまあ大變な事でした」

「大變も大變、大大變だ。おれが今やつた藥をのんだ日にや、たつた二、三日で癒つちまふだらう」

雲の山

「東京の方には定めし美人が多いでせうな。」

「どういたしまして——あたしは一日中働き通しで、美人なんか見る暇はありませんでした。」

「へゝゝ！　一體、どこで、そんなに働いていらつしつたんです？」

「淺草よ！」

誤るキツス

病室中の坊ちやん「ねゝ、看護婦さん、今日一日、ぼくがおとなしくねてゐれば、晩にはやすみのキツスをしてくれる？」

美しい看護婦（笑みながら）「ゝゝ、して上げますとも！」

坊ちやん「さう。ちや、ねゝ、看護婦さん、そのキツス、ぼくにしてくれないでもいゝから、大きな兒さんにしてやつて頂戴よ。なつて、ぼくそのキツスを五十錢で大きな兒さんに賣つちやつたんだもの。」

◇新作小噺◇

金にならぬ

さる醫者が肺病に患つてゐるので、妻が、

「あなたなぜそんなに働いてゐらつしやるのです」

と尋ねると

「あの成金の大金持の隣に間違つた藥をやつてしまつたんだ」

「そりやまあ大變な事でした」

「大變も大變、大大變だ。おれが今やつた藥をのんだ日にや、たつた二、三日で癒つちまふだらう」

雲の山

「東京の方には定めし美人が多いでせうな。」

「どういたしまして——あたしは一日中働き通しで、美人なんか見る暇はありませんでした。」

「へゝゝ！　一體、どこで、そんなに働いていらつしつたんです？」

「淺草よ！」

誤るキツス

病室中の坊ちやん「ねゝ、看護婦さん、今日一日、ぼくがおとなしくねてゐれば、晩にはやすみのキツスをしてくれる？」

美しい看護婦（笑みながら）「ゝゝ、して上げますとも！」

坊ちやん「さう。ちや、ねゝ、看護婦さん、そのキツス、ぼくにしてくれないでもいゝから、大きな兒さんにしてやつて頂戴よ。なつて、ぼくそのキツスを五十錢で大きな兒さんに賣つちやつたんだもの。」

新收穫
卷タバコ用最上の細刻みです
十五仙包、二十仙包、又はピタパック繰入もあります
飛行機カードを集めて下さい、いろ〳〵な景色があります

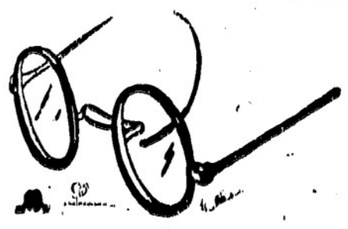

視力檢定
眼鏡調製
（ステングス街記念塔前ドミニオン建物内二〇二）
視力專門醫　ノックス・ハンブリー
平山滿
電話シーモア七六〇三
診察時間　午前九時より午後六時まで

ミッションヘハネー晩香坡市間定期客自動車
晩市發　午前十時半　午後二時　五時　七時半
ミッション發午前八時　十一時十分　午後一時廿分五時
還來特別乘車賃往復一弗九十五仙
Mission–Haney–Vancouver Stage
晩市ヤロール街四四四ウエストホテル內　電話シーモア九四〇一
ミッション電話一三七

漁業用具一切
▲ガソリンエンジン　▲テント、オーニング　VACラバーブーツ
エドワード　リプセット
電話シー六〇三一
28 Water St.　Vancouver, B. C.

紙張ベンタ檢、家屋修繕並に家具類の製作等に安價にて應じ御知らせ次第早速無料見積りに參ります
晩市バウエル街一一二半
淺江家具製作所
電話ハイ四四七二アール

白人專門醫紹介並に通辯其他代理業一切
バウエル街二四五
電話ドグ五五八八
自宅ハイ一三五五エル
濱岸事務所

雜書　雜誌
バウエル街三五七　三四七
新着雜
內田書籍店
電話シー六七一六
S. UCHIDA
347 Powell Street
Vancouver, B. C.

バウエル街二〇六
大倉洗濯所
事務所　電話ドグラス五五六八
工場　ランスダウン街一八〇
電話フェア一一二

石炭販賣
更生ベーカリー
前川運送全
バウエル街三四四　電話シーモア七六六四
お安く願ひます

▲鶴龜印白味噌特約一手販賣
晩香坡市バウエル街三七
蛭崎商店
電話ドグラス九九一

J. W. KELLY PIANO CO.
ヴィクターがタクイヴす供提
△ラヂオ界空前の驚異
バリー、シドニイ、モスコー、フエノス、アイレス其の他世界の到る所から航海中の巨船から、ポリスの召集を……
ヴィクター短波及び長波ラヂオに依つて聞かれよ！
十一チユブ付＝定價　百五十九弗五十仙
△最新式シユパーヘツトロダイン・ラヂオ
十二チユブ付＝定價　百八十九弗五十仙
○二十二年式ラヂオ大特價提供中
晩市グランビル街六五七
日本人代理　露木正夫
西第四街二三五二　電話ベンドウ七八〇二

NOW! ALL DRUGGISTS 35
風引や鎭痛には
アスコー　と御指定下さい
如何に有効な藥でも一度御使用にならなければ其の功能は分りません、急性のリウマチスや頭痛、神經痛、齒痛等に對するアスコの功果は驚異的です、然も全く人體に無害にして他のクスリの如く副作用を起さず又危險な劇藥を含有してをりません
貴樣は必ず其効果に感謝されるでせう
醫師も本劑を推奬されます
各藥店にあり　一函　一弗五仙
A-S-C-O-印に注意　井（6）

OVALTINE
熟睡を望まれる方は就床前溫かいオヴアルチンをカップに一杯お飲みなさい
必ず熟睡を得られます
オヴアルチンは最新發見の新鮮な卵や酵素純良な牛乳の科學的集成物で精力と活動力の建設劑です
五十仙入　七十五仙入
一弗廿五仙入　四弗五十仙入
密封容器入にて各藥店に販賣して居ります

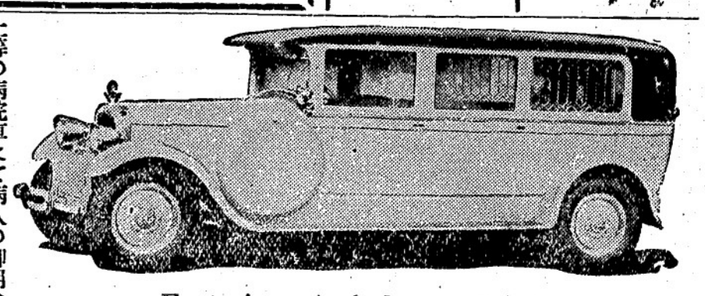

高等支那御料理
晩市富士十チヤプスイ
四一二街ルエウバ
電話シー四五〇一
二二八四一チニリツ

新古買賣及金物類
東カドバ街一五七
森山家具店
電話シー三七七二
住宅東カドバ街三七七
ハイ一二〇二エキス

マキ、コール
毎日の炊事用＝冬の御用意にマキは山から直接運搬するので經濟です
水に浸したるものでなく
ヴイクトリア薪炭會社
電話ハイ一四三八エル

日本行汽船切符取次仕り候
雜貨食料品
エキスプレス
晩市バウエル街四五三
郵函一二六四
電話ハイ四八九
堀善商店

各種ケーキ類
特に日本人向きに調製致します
洋菓子類一切製造
晩市內は多少に拘らず配達します
バウエル街三四二
パウエルベーカリー
布田
電話ダグラス五五三一
自宅マーボール六〇七エル

Exclusive Ambulance Service
上等の病院車にて病人の御用命に應じます、附添人は總て老練なる適任者と助手を有してをります
本社は特にアンブランスの御用のみに應じます
セントジヨン・アムブランス組合
西第十三街五三六
電話フエヤモント八〇

專門醫師も驚く
漢方『中山胃腸藥』
の偉大なる効果
幾千年の昔より傳へられたる漢方藥中の名藥を從來の煎藥を改めて散藥とし、藥効を毫も變へない事に成功し、理想的胃腸藥として專門醫家の推奬せらる、妙藥であります
特にこの『山山胃腸藥』は胃潰瘍、胃痙攣、急性胃腸加答兒、消化不良等の症狀に奇蹟的偉効を奏するものであります
定價　五日分　一、〇〇

治病と回春の
漢藥『玄丹』
醫學博士　朝岡福太郎先生創製
慢性リンの治病內服藥として奏効的迅速なる上に連續服用するも絕對に副作用なく、殊に强精作用を伴ふ名藥です、同病者は一日も早く治病と回春の喜びを得られよ
玄丹　半ケ月分　五、〇〇
晩市バウエル街三三一
藥品　化粧品　新見商會
電話ダグラス總臺壹貳

晩市メーン街壹壹貳
電話ダグラス五五五九
ターメー自轉車店

△ビ・エス・エー四十五弗より八十弗
△コロンビア三十五弗以上各種
△ピアース七十弗
△其他中古品
十五弗以上種々
△三輪車八弗以上
カタログ無代進呈

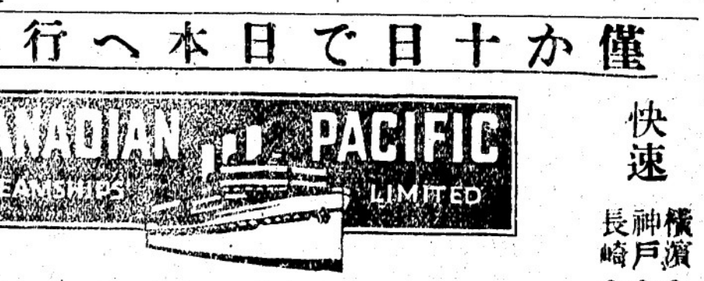

僅か十日で日本へ行かれる
快速　橫濱へ十日間で　神戸へ十一日間で　長崎へ十二日間で
何れも太平洋上の巨船です　最の上を走る樣なとは本社船へ乘つて初めて知る事實です
安全　少し位の時化（シケ）ではビク共致しません　特に婦人小供の旅行に安全です
出帆　八月廿七日カナダ　九月十日ルシア　九月廿四日シヤバン
表　十月八日エシア
三等の待遇は特に注意して居ります
船室は各船共最上の場所を選び清潔です　寢臺はスプリング附マトレスです
便利　日本食の用意があります　各船共日本人が乘組んでをります
少市より同賃金で連絡切符差上ます
今回特に日本人コック二名を乘船致させました、日本人のお客樣には純日本食を差上ます

巨船
ジヤバン　排水噸三九〇〇〇　總噸數二六〇〇〇
カナダ　排水噸三三〇〇〇　總噸數二二五〇〇
エシア　同　二五一〇〇　同　一六八〇〇
ロシヤ　同　二五二〇〇　同　一六八〇〇

詳細は下記へ照會願ひます
加奈陀太平洋汽船會社
SETO MORE
Pacific Passenger Agent
CANADIAN PACIFIC (Ocean Traffic
J. J. FORSTER
Steamship General Passenger Agent
Vancouver, B. C.

新帖繪物
百鬼夜行
（鏡獅上演映畫）
悟道軒圓玉作

（九場面四場）

第百五十一回目

山岡と義観

山岡鐵太郎は西郷先生のいふ

ことを聞かして

山「彰義隊を上野に引き入れしは山岡が計略にて候、彰義隊のいたせしことでござる、されはその彰義隊を討ちその罪を得ようとは實に合點がゆきませぬ」

西「彰義隊の儀物なることはおしもよう存じてゐる、あんたの力で義――

山「何が義――ひして彰義隊を討伐いたすは容易ならざることでござる、しかし山岡が居らぬか、生づそれをうけたまはりたい」

義「彰義隊を討てと、申すのでない、あんたの力で内命によるところ疑ひを生ずるであらう、さすれば水戸に謹慎いたし居る慶喜公の御ためにも成るやうしてくだされ」

山「承知いたした、彰義隊は山岡が責任を以て解散させる」

義「これは異なことを聞はれるのその儀なことで其公はその御山に委ねられたか、當山に其事が出來しまするや徳川家御代の重寶もござる、それを破壊いたすために精忠の人々それに集まり居る、それを御中に聞いたすためでござるそれが真うないかの」

山「其儀を知らぬことく、前の將軍慶喜公には伏見鳥羽の戰ひやぶれてより江戸に引あげたまひ當山の大慈院に入りひたすら君臣の意をおさめ、今度水戸に退去なされて以來當山にある東照宮代々の神靈をまた祠にも等しき樣々を崇拜いたし居る、他に深き理由はござらぬ、それが何といたした」

義「それはこまりましたの、捕縛を以て一日も早く彼等が山をくだるやうしてくだされ」

山「承知いたした、義觀は山を突ひ

義「これは異なことを聞はれるのその儀なことで其公はその御山に委ねられたか、當山に其事が出來しまするや徳川家御代の重寶もござる、それを破壊いたすために精忠の人々それに集まり居る、それを御中に聞いたすためでござる

それが真うないかの」

山「其儀を知らぬことく、前の將軍慶喜公には伏見鳥羽の戰ひやぶれてより江戸に引あげたまひ當山の大慈院に入りひたすら君臣の意をおさめ、今度水戸に退去なされて以來當山にある東照宮代々の神靈をまた祠にも等しき樣々を崇拜いたし居る、他に深き理由はござらぬ、それが何といたした」

義「突をふくみながら申したが、山岡君を愚弄してゐるやうです、山「しかし大勢それに屯集いたし居るは官軍に疑惑をいだかしめるもとなること思ふ、イヤすでに官軍はうたがひ居られます、よつて其儀よりこの事を速し今日にも解散いたすやう取計らひください」

義「それはこまりましたの、捕縛

内命によるところ疑ひを生ずるであらう、さすれば水戸に謹慎いたし居る慶喜公の御ためにも成るやうしてくだされ」

山「いや〳〵、誰が命令したともなく馳せ參じたに集合いたした、最初は前の將軍家を守護いたすためであつたが、水戸に御退去なされて以來當山にある東照宮代々の神靈をまた祠にも等しき樣々を崇拜いたし居る、他に深き理由はござらぬ、それが何といたした」

義「突をふくみながら申したが、山岡君を愚弄してゐるやうです、山「しかし大勢それに屯集いたし居るは官軍に疑惑をいだかしめるもとなること思ふ、イヤすでに官軍はうたがひ居られます、よつて其儀よりこの事を速し今日にも解散いたすやう取計らひください」

義「それはこまりましたの、捕縛を以て一日も早く彼等が山をくだるやうしてくだされ」

山「承知いたした、義觀は山を突ひ

義「これは異なことを聞はれるのその儀なことで其公はその御山に委ねられたか、當山に其事が出來しまするや徳川家御代の重寶もござる、それを破壊いたすために精忠の人々それに集まり居る、それを御中に聞いたすためでござる

それが真うないかの」

山「其儀を知らぬことく、前の將軍慶喜公には伏見鳥羽の戰ひやぶれてより江戸に引あげたまひ當山の大慈院に入りひたすら君臣の意をおさめ、今度水戸に退去なされて以來當山にある東照宮代々の神靈をまた祠にも等しき樣々を崇拜いたし居る、他に深き理由はござらぬ、それが何といたした」

義「突をふくみながら申したが、山岡君を愚弄してゐるやうです、山「しかし大勢それに屯集いたし居るは官軍に疑惑をいだかしめるもとなること思ふ、イヤすでに官軍はうたがひ居られます、よつて其儀よりこの事を速し今日にも解散いたすやう取計らひくださ

藥の調合
バウエル街三九九
公認 **パウエル藥店**
電話シー七五〇三
ショウ會社前の共同の藥店
399 Powell St. Vancouver, B.C.
Powell Drug Co.

新古家具一切
メーン街二三三
竹内家具店
電話ダグ五五六七

時節柄總ての印刷物を
格安で御注文に應じ
◇名刺、書簡用紙、狀袋、荷札
◇ステートメント、ビルヘッド、テケツ
◇ポンチカード、レーベル、ゴム印
◇商品目錄、値段表
其他何品に限らず御希望に應じ迅速に作製致します
ドミニオン及ウエスターン**セールスブック**取次販賣
晩市東カドバ街二一三―二一五
大陸日報社印刷部
電話 ダグラス五五參參

鮮明迅速
寫眞現像燒付
晩香坂市バウエル街二四九
誠心誠意
誠心堂
電話シーモア四八八四
24y Powell St. Vancouver.

御なじみ深い
百バーセント
スター劇場で發聲映畫を
メーン街二二一〇
スター劇場
△割安の値段で手近で便利なスター劇場へ御光來下さい

大人一人十仙
同　二人十五仙
子供　五仙
但し大人は土曜日と祭日は從前通り

石炭販賣
誠心堂內
バウエル街二四九　電話シー四八四
自宅ドグ四六七四エキス
伊吹運送社

Hayami
WOOD & COAL CO.
SEY. 4121
128 Gore Ave.
商炭薪水速

八月卅一日迄
ドライオールダー　六弗七十五仙
インサイドフアー　同
キンドリング　同
コールは晩香坂で
一番良いといふ評判です
ゴーア街一二八
電話シー四一二

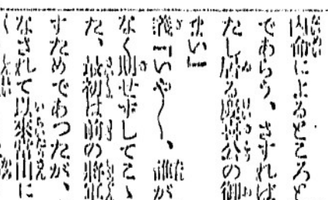

こほまか
製造販賣

和洋雜貨食料品
漁船用具類一切
ボートエシントン郵函三一
岸本商店
P. O. Box 31
Port Essington, B. C.

生魚
バウエル街二五三
ビーシー魚店
電話ダグラス二七八八

バウエル街參參參
前川魚肉店
同
電話ダグ三八八六
三八七
住宅ドグ四七八七アール

魚肉類
青物類
カマボコ和洋食料品
バウエル街二六二
茶木魚店
茶木太三郎
電話ドグラス五五四二

バウエル街二二九
千鳥
電話ドグ五五七八
鎌田玉子

ゴーア街一三〇
樂々
電話ダグ二七〇六

うどん、そばめし
丼物一切、御手輕料理
メーン街二〇六
彌生
電話ドグ五五六二

すし丼物一切
其他御料理お好みに應じます
バウエル街四四一
林家
電話ハイ一九九

鎭燒うどん、そば、すし、
どんぶり物一切出前致します
バウエル街二五〇
天狗
電話シー三五三八

氷ところてん
丼物一切、御料理色々、田樂豆腐、めし
バウエル街四二一
新喜樂加藤龍藏
電話ハイランド三七八

御手輕御料理
アレキサンダー街三六二
電話七二三
吉野

バウエル街二二三三
鈴蘭
鈴子
電話ダグラス五五一五

おめし
丼物其他も格安に御需に應じます
晩市バウエル街一三七半
錦州亭
岩崎久子
電話ツリニテー一九〇一

鳥類卵
豆腐類
種々御注文に應じます
晩市ゴーア街二二六
宮崎豆腐店
電話ドグラス四六七三エル

和洋食料品一切
並に運送業
東カドバ街六二七
渡邊商店
電話ハイ五二〇バアール

諸種製材
御入用の節は日本人販賣人
山崎又は塚に御面談下さい
新西院
モハーク製材所
Mohawk Lumber Co.
New Westminster, B. C.

紙類及文房具卸商
晩市ホーマー街九九六
電話ツリニテー二五三一
COLUMBIA PAPER CO. LTD.

蓄膿症内服藥
緩下劑
チクノール錠
最も信用あるクスリは
斯る症狀に惱む人に
蓄膿症、中耳炎、鼻加答兒、鼻汁過多
腦神經の攪亂者、頭腦能率の破壞者たる耳鼻疾患を不快なる手術に依らず内服に依つて簡單明快に而も徹底的に治療し得るチクノール錠は「耳鼻病者の福音」として數多實驗者の絶讃を得て居ります
バウエル街三〇一
大正堂
電話ダグラス五五

レコード
ビクターラヂオ
蓄音機
ラキサトール LAXATOL
ラキサトールは少量にて効を奏し無味無臭でありますから婦人、小兒も嫌惡する事なく又服用が簡單で副作用絶無であります、排便は緩和され習慣性が無いので常習便秘者にとつて理想的の下劑であります

▲南京御料理
午前十時より午前四時まで開店します
出前は迅速　多少に拘らず何時でもお届けいたします
晩香坂市バウエル街三一八
日光酒樓
電話シーモア五五一七

日本郵船 C. P. R.
アメリカンライン
日本行船切符
C.P. Express Moneyorder
販賣代理店
橫濱正金銀行預金
送金無手數料取扱

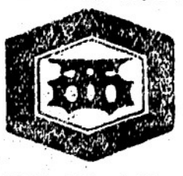

和洋雜貨食料品
米精
新西院市
西口商店
電話ダグ六一一―一八八五
自宅九〇九エッキス

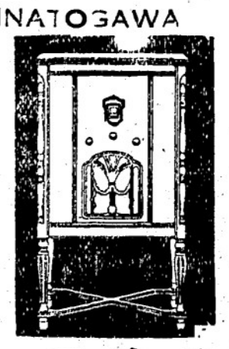

洗濯機
冷藏庫
ラヂオ
なら
專門店
志賀湊川商會へ
ラヂオ、洗濯機、電氣冷藏器
合資會社
志賀湊川商會
バウエル街五六八電話ハイ一一八九

男女着類一切
澁谷商店
バウエル街三七四―三七八　電話ダグ五五二五

蓄音器レコードも 檢閲を始める

飛躍的な作品が續出 教育家から文句が出て

一般市民人に作品の発表を與へるには國家の享樂物として内務省の檢閲を經なければならぬ事になつてゐるが、從來は檢閲掛りで餘り重要視してゐなかつたが、最近科學的技術の進歩し、少くとも社會人心に不安を與へるものに對しては斷然取締方針を執つて臨んでゐたが、不良なレコードが製作されたが何ろ取締當局はなくたゞ各府縣の警察當局の任意方針による以外に途のなかつた内務省では徒らに大衆的な魅力を持ち出した流行歌のレコードに對しては何等取締規則なく專ら製作會社の任意にまかせてゐた

◇

併し近來この放縱な放任主義のために、風教上甚だしいかゞはしきもの、思想的に面白からざるもの、或は國體すら危しと感ずるものが續出するので、内務省では大いに憂慮し檢閲二般の術に當つてゐる警視廳と協議の結果當局で非常に重要視する事になつたもので、從來の檢閲方針を改めて新たに檢閲標準を作成することになつたものである

◇

從來レコードは歌物や映畫と違ひ檢閲の對象とならず、從つて製作會社は勝手にレコードを製作發賣してゐたが、今回の檢閲標準によれば、

一、國體を變革し、又は國體の觀念を不明瞭ならしめるもの

二、政體を變革し、又は政體の觀念を不明瞭ならしめるもの

三、帝國の統治權を紊亂するもの

四、帝國の存立を危くするもの

五、帝國の安寧秩序を紊すもの

六、帝國の威信を傷けるもの

七、帝國の利益を害するもの

八、帝國の善良な風俗を害するもの

九、帝國の臣民たるの義務に背くもの

十、帝國の臣民たるの品位を傷けるもの

十一、犯罪を誘發するもの

十二、殘虐、猥褻、醜惡、陰慘、悲痛の感を與へるもの

十三、社會の秩序を紊すもの

十四、人心を惑亂するもの

十五、人心を腐敗墮落せしむるもの

十六、人心を頽廢せしむるもの

十七、人心を激越ならしむるもの

十八、人心を虛無的ならしむるもの

十九、人心を厭世的ならしむるもの

二十、人心を悲觀的ならしむるもの

二十一、人心を刺戟し不安ならしむるもの

二十二、人心を麻痺せしむるもの

二十三、人心を消極的ならしむるもの

二十四、人心を積極的ならしむるもの

二十五、人心を軟弱ならしむるもの

二十六、人心を剛健ならしむるもの

二十七、人心を虛僞ならしむるもの

二十八、人心を眞摯ならしむるもの

二十九、人心を不敬ならしむるもの

三十、人心を敬虔ならしむるもの

三十一、人心を不忠ならしむるもの

三十二、人心を忠良ならしむるもの

三十三、人心を不孝ならしむるもの

三十四、人心を孝順ならしむるもの

三十五、人心を不和ならしむるもの

三十六、人心を和睦ならしむるもの

三十七、人心を不信ならしむるもの

三十八、人心を信義ならしむるもの

三十九、人心を不仁ならしむるもの

四十、人心を仁慈ならしむるもの

四十一、人心を不義ならしむるもの

四十二、人心を義勇ならしむるもの

四十三、人心を不禮ならしむるもの

四十四、人心を禮節ならしむるもの

四十五、人心を不智ならしむるもの

四十六、人心を智慧ならしむるもの

四十七、人心を不德ならしむるもの

四十八、人心を德義ならしむるもの

四十九、人心を不健全ならしむるもの

五十、人心を健全ならしむるもの

五十一、人心を不明朗ならしむるもの

五十二、人心を明朗ならしむるもの

五十三、人心を不安ならしむるもの

五十四、人心を安泰ならしむるもの

五十五、人心を不平ならしむるもの

五十六、人心を平和ならしむるもの

五十七、人心を不滿ならしむるもの

五十八、人心を滿足ならしむるもの

五十九、人心を不快ならしむるもの

六十、人心を愉快ならしむるもの

六十一、人心を不安ならしむるもの

六十二、人心を安心ならしむるもの

六十三、人心を不滿ならしむるもの

六十四、人心を滿足ならしむるもの

六十五、人心を不快ならしむるもの

六十六、人心を愉快ならしむるもの

六十七、人心を不安ならしむるもの

六十八、人心を安心ならしむるもの

六十九、人心を不滿ならしむるもの

七十、人心を滿足ならしむるもの

七十一、人心を不快ならしむるもの

七十二、人心を愉快ならしむるもの

七十三、人心を不安ならしむるもの

七十四、人心を安心ならしむるもの

七十五、人心を不滿ならしむるもの

七十六、人心を滿足ならしむるもの

七十七、人心を不快ならしむるもの

七十八、人心を愉快ならしむるもの

七十九、人心を不安ならしむるもの

八十、人心を安心ならしむるもの

八十一、人心を不滿ならしむるもの

八十二、人心を滿足ならしむるもの

八十三、人心を不快ならしむるもの

八十四、人心を愉快ならしむるもの

八十五、人心を不安ならしむるもの

八十六、人心を安心ならしむるもの

八十七、人心を不滿ならしむるもの

八十八、人心を滿足ならしむるもの

八十九、人心を不快ならしむるもの

九十、人心を愉快ならしむるもの

九十一、人心を不安ならしむるもの

九十二、人心を安心ならしむるもの

九十三、人心を不滿ならしむるもの

九十四、人心を滿足ならしむるもの

九十五、人心を不快ならしむるもの

九十六、人心を愉快ならしむるもの

九十七、人心を不安ならしむるもの

九十八、人心を安心ならしむるもの

九十九、人心を不滿ならしむるもの

百、人心を滿足ならしむるもの

百一、人心を不快ならしむるもの

百二、人心を愉快ならしむるもの

百三、人心を不安ならしむるもの

百四、人心を安心ならしむるもの

百五、人心を不滿ならしむるもの

百六、人心を滿足ならしむるもの

百七、人心を不快ならしむるもの

百八、人心を愉快ならしむるもの

百九、人心を不安ならしむるもの

百十、人心を安心ならしむるもの

百十一、人心を不滿ならしむるもの

百十二、人心を滿足ならしむるもの

百十三、人心を不快ならしむるもの

百十四、人心を愉快ならしむるもの

百十五、人心を不安ならしむるもの

百十六、人心を安心ならしむるもの

百十七、人心を不滿ならしむるもの

百十八、人心を滿足ならしむるもの

百十九、人心を不快ならしむるもの

百二十、人心を愉快ならしむるもの

百二十一、人心を不安ならしむるもの

百二十二、人心を安心ならしむるもの

百二十三、人心を不滿ならしむるもの

百二十四、人心を滿足ならしむるもの

百二十五、人心を不快ならしむるもの

百二十六、人心を愉快ならしむるもの

百二十七、人心を不安ならしむるもの

百二十八、人心を安心ならしむるもの

百二十九、人心を不滿ならしむるもの

百三十、人心を滿足ならしむるもの

百三十一、人心を不快ならしむるもの

百三十二、人心を愉快ならしむるもの

百三十三、人心を不安ならしむるもの

百三十四、人心を安心ならしむるもの

百三十五、人心を不滿ならしむるもの

百三十六、人心を滿足ならしむるもの

百三十七、人心を不快ならしむるもの

百三十八、人心を愉快ならしむるもの

百三十九、人心を不安ならしむるもの

百四十、人心を安心ならしむるもの

百四十一、人心を不滿ならしむるもの

百四十二、人心を滿足ならしむるもの

百四十三、人心を不快ならしむるもの

百四十四、人心を愉快ならしむるもの

百四十五、人心を不安ならしむるもの

百四十六、人心を安心ならしむるもの

百四十七、人心を不滿ならしむるもの

百四十八、人心を滿足ならしむるもの

百四十九、人心を不快ならしむるもの

百五十、人心を愉快ならしむるもの

百五十一、人心を不安ならしむるもの

百五十二、人心を安心ならしむるもの

百五十三、人心を不滿ならしむるもの

百五十四、人心を滿足ならしむるもの

百五十五、人心を不快ならしむるもの

百五十六、人心を愉快ならしむるもの

百五十七、人心を不安ならしむるもの

百五十八、人心を安心ならしむるもの

百五十九、人心を不滿ならしむるもの

百六十、人心を滿足ならしむるもの

百六十一、人心を不快ならしむるもの

百六十二、人心を愉快ならしむるもの

百六十三、人心を不安ならしむるもの

百六十四、人心を安心ならしむるもの

百六十五、人心を不滿ならしむるもの

百六十六、人心を滿足ならしむるもの

百六十七、人心を不快ならしむるもの

百六十八、人心を愉快ならしむるもの

百六十九、人心を不安ならしむるもの

百七十、人心を安心ならしむるもの

百七十一、人心を不滿ならしむるもの

百七十二、人心を滿足ならしむるもの

百七十三、人心を不快ならしむるもの

百七十四、人心を愉快ならしむるもの

百七十五、人心を不安ならしむるもの

百七十六、人心を安心ならしむるもの

百七十七、人心を不滿ならしむるもの

百七十八、人心を滿足ならしむるもの

百七十九、人心を不快ならしむるもの

百八十、人心を愉快ならしむるもの

百八十一、人心を不安ならしむるもの

百八十二、人心を安心ならしむるもの

百八十三、人心を不滿ならしむるもの

百八十四、人心を滿足ならしむるもの

百八十五、人心を不快ならしむるもの

百八十六、人心を愉快ならしむるもの

百八十七、人心を不安ならしむるもの

百八十八、人心を安心ならしむるもの

百八十九、人心を不滿ならしむるもの

百九十、人心を滿足ならしむるもの

百九十一、人心を不快ならしむるもの

百九十二、人心を愉快ならしむるもの

百九十三、人心を不安ならしむるもの

百九十四、人心を安心ならしむるもの

百九十五、人心を不滿ならしむるもの

百九十六、人心を滿足ならしむるもの

百九十七、人心を不快ならしむるもの

百九十八、人心を愉快ならしむるもの

百九十九、人心を不安ならしむるもの

二百、人心を安心ならしむるもの

二百一、人心を不滿ならしむるもの

二百二、人心を滿足ならしむるもの

二百三、人心を不快ならしむるもの

二百四、人心を愉快ならしむるもの

二百五、人心を不安ならしむるもの

二百六、人心を安心ならしむるもの

二百七、人心を不滿ならしむるもの

二百八、人心を滿足ならしむるもの

二百九、人心を不快ならしむるもの

二百十、人心を愉快ならしむるもの

二百十一、人心を不安ならしむるもの

二百十二、人心を安心ならしむるもの

二百十三、人心を不滿ならしむるもの

二百十四、人心を滿足ならしむるもの

二百十五、人心を不快ならしむるもの

二百十六、人心を愉快ならしむるもの

二百十七、人心を不安ならしむるもの

二百十八、人心を安心ならしむるもの

二百十九、人心を不滿ならしむるもの

二百二十、人心を滿足ならしむるもの

二百二十一、人心を不快ならしむるもの

二百二十二、人心を愉快ならしむるもの

二百二十三、人心を不安ならしむるもの

二百二十四、人心を安心ならしむるもの

二百二十五、人心を不滿ならしむるもの

二百二十六、人心を滿足ならしむるもの

二百二十七、人心を不快ならしむるもの

二百二十八、人心を愉快ならしむるもの

二百二十九、人心を不安ならしむるもの

二百三十、人心を安心ならしむるもの

二百三十一、人心を不滿ならしむるもの

二百三十二、人心を滿足ならしむるもの

二百三十三、人心を不快ならしむるもの

二百三十四、人心を愉快ならしむるもの

二百三十五、人心を不安ならしむるもの

二百三十六、人心を安心ならしむるもの

二百三十七、人心を不滿ならしむるもの

二百三十八、人心を滿足ならしむるもの

二百三十九、人心を不快ならしむるもの

二百四十、人心を愉快ならしむるもの

二百四十一、人心を不安ならしむるもの

二百四十二、人心を安心ならしむるもの

二百四十三、人心を不滿ならしむるもの

二百四十四、人心を滿足ならしむるもの

二百四十五、人心を不快ならしむるもの

二百四十六、人心を愉快ならしむるもの

二百四十七、人心を不安ならしむるもの

二百四十八、人心を安心ならしむるもの

二百四十九、人心を不滿ならしむるもの

二百五十、人心を滿足ならしむるもの

二百五十一、人心を不快ならしむるもの

二百五十二、人心を愉快ならしむるもの

二百五十三、人心を不安ならしむるもの

二百五十四、人心を安心ならしむるもの

二百五十五、人心を不滿ならしむるもの

二百五十六、人心を滿足ならしむるもの

二百五十七、人心を不快ならしむるもの

二百五十八、人心を愉快ならしむるもの

二百五十九、人心を不安ならしむるもの

二百六十、人心を安心ならしむるもの

二百六十一、人心を不滿ならしむるもの

二百六十二、人心を滿足ならしむるもの

二百六十三、人心を不快ならしむるもの

二百六十四、人心を愉快ならしむるもの

二百六十五、人心を不安ならしむるもの

二百六十六、人心を安心ならしむるもの

二百六十七、人心を不滿ならしむるもの

二百六十八、人心を滿足ならしむるもの

二百六十九、人心を不快ならしむるもの

二百七十、人心を愉快ならしむるもの

二百七十一、人心を不安ならしむるもの

二百七十二、人心を安心ならしむるもの

二百七十三、人心を不滿ならしむるもの

二百七十四、人心を滿足ならしむるもの

二百七十五、人心を不快ならしむるもの

二百七十六、人心を愉快ならしむるもの

二百七十七、人心を不安ならしむるもの

二百七十八、人心を安心ならしむるもの

二百七十九、人心を不滿ならしむるもの

二百八十、人心を滿足ならしむるもの

二百八十一、人心を不快ならしむるもの

二百八十二、人心を愉快ならしむるもの

二百八十三、人心を不安ならしむるもの

二百八十四、人心を安心ならしむるもの

二百八十五、人心を不滿ならしむるもの

二百八十六、人心を滿足ならしむるもの

二百八十七、人心を不快ならしむるもの

二百八十八、人心を愉快ならしむるもの

二百八十九、人心を不安ならしむるもの

二百九十、人心を安心ならしむるもの

二百九十一、人心を不滿ならしむるもの

二百九十二、人心を滿足ならしむるもの

二百九十三、人心を不快ならしむるもの

二百九十四、人心を愉快ならしむるもの

二百九十五、人心を不安ならしむるもの

二百九十六、人心を安心ならしむるもの

二百九十七、人心を不滿ならしむるもの

二百九十八、人心を滿足ならしむるもの

二百九十九、人心を不快ならしむるもの

三百、人心を愉快ならしむるもの

三百一、人心を不安ならしむるもの

三百二、人心を安心ならしむるもの

三百三、人心を不滿ならしむるもの

三百四、人心を滿足ならしむるもの

三百五、人心を不快ならしむるもの

三百六、人心を愉快ならしむるもの

三百七、人心を不安ならしむるもの

三百八、人心を安心ならしむるもの

三百九、人心を不滿ならしむるもの

三百十、人心を滿足ならしむるもの

三百十一、人心を不快ならしむるもの

三百十二、人心を愉快ならしむるもの

三百十三、人心を不安ならしむるもの

三百十四、人心を安心ならしむるもの

三百十五、人心を不滿ならしむるもの

三百十六、人心を滿足ならしむるもの

三百十七、人心を不快ならしむるもの

三百十八、人心を愉快ならしむるもの

三百十九、人心を不安ならしむるもの

三百二十、人心を安心ならしむるもの

三百二十一、人心を不滿ならしむるもの

三百二十二、人心を滿足ならしむるもの

三百二十三、人心を不快ならしむるもの

三百二十四、人心を愉快ならしむるもの

三百二十五、人心を不安ならしむるもの

三百二十六、人心を安心ならしむるもの

三百二十七、人心を不滿ならしむるもの

三百二十八、人心を滿足ならしむるもの

三百二十九、人心を不快ならしむるもの

三百三十、人心を愉快ならしむるもの

三百三十一、人心を不安ならしむるもの

三百三十二、人心を安心ならしむるもの

三百三十三、人心を不滿ならしむるもの

三百三十四、人心を滿足ならしむるもの

三百三十五、人心を不快ならしむるもの

三百三十六、人心を愉快ならしむるもの

三百三十七、人心を不安ならしむるもの

三百三十八、人心を安心ならしむるもの

三百三十九、人心を不滿ならしむるもの

三百四十、人心を滿足ならしむるもの

三百四十一、人心を不快ならしむるもの

三百四十二、人心を愉快ならしむるもの

三百四十三、人心を不安ならしむるもの

三百四十四、人心を安心ならしむるもの

三百四十五、人心を不滿ならしむるもの

三百四十六、人心を滿足ならしむるもの

三百四十七、人心を不快ならしむるもの

三百四十八、人心を愉快ならしむるもの

三百四十九、人心を不安ならしむるもの

三百五十、人心を安心ならしむるもの

三百五十一、人心を不滿ならしむるもの

三百五十二、人心を滿足ならしむるもの

三百五十三、人心を不快ならしむるもの

三百五十四、人心を愉快ならしむるもの

三百五十五、人心を不安ならしむるもの

三百五十六、人心を安心ならしむるもの

三百五十七、人心を不滿ならしむるもの

三百五十八、人心を滿足ならしむるもの

三百五十九、人心を不快ならしむるもの

三百六十、人心を愉快ならしむるもの

三百六十一、人心を不安ならしむるもの

三百六十二、人心を安心ならしむるもの

三百六十三、人心を不滿ならしむるもの

三百六十四、人心を滿足ならしむるもの

三百六十五、人心を不快ならしむるもの

三百六十六、人心を愉快ならしむるもの

三百六十七、人心を不安ならしむるもの

三百六十八、人心を安心ならしむるもの

三百六十九、人心を不滿ならしむるもの

三百七十、人心を滿足ならしむるもの

三百七十一、人心を不快ならしむるもの

三百七十二、人心を愉快ならしむるもの

三百七十三、人心を不安ならしむるもの

三百七十四、人心を安心ならしむるもの

三百七十五、人心を不滿ならしむるもの

三百七十六、人心を滿足ならしむるもの

三百七十七、人心を不快ならしむるもの

三百七十八、人心を愉快ならしむるもの

三百七十九、人心を不安ならしむるもの

三百八十、人心を安心ならしむるもの

三百八十一、人心を不滿ならしむるもの

三百八十二、人心を滿足ならしむるもの

三百八十三、人心を不快ならしむるもの

三百八十四、人心を愉快ならしむるもの

三百八十五、人心を不安ならしむるもの

三百八十六、人心を安心ならしむるもの

三百八十七、人心を不滿ならしむるもの

三百八十八、人心を滿足ならしむるもの

三百八十九、人心を不快ならしむるもの

三百九十、人心を愉快ならしむるもの

三百九十一、人心を不安ならしむるもの

三百九十二、人心を安心ならしむるもの

三百九十三、人心を不滿ならしむるもの

三百九十四、人心を滿足ならしむるもの

三百九十五、人心を不快ならしむるもの

三百九十六、人心を愉快ならしむるもの

三百九十七、人心を不安ならしむるもの

三百九十八、人心を安心ならしむるもの

三百九十九、人心を不滿ならしむるもの

四百、人心を滿足ならしむるもの

四百一、人心を不快ならしむるもの

四百二、人心を愉快ならしむるもの

四百三、人心を不安ならしむるもの

四百四、人心を安心ならしむるもの

四百五、人心を不滿ならしむるもの

四百六、人心を滿足ならしむるもの

四百七、人心を不快ならしむるもの

四百八、人心を愉快ならしむるもの

四百九、人心を不安ならしむるもの

四百十、人心を安心ならしむるもの

四百十一、人心を不滿ならしむるもの

四百十二、人心を滿足ならしむるもの

四百十三、人心を不快ならしむるもの

四百十四、人心を愉快ならしむるもの

四百十五、人心を不安ならしむるもの

四百十六、人心を安心ならしむるもの

四百十七、人心を不滿ならしむるもの

四百十八、人心を滿足ならしむるもの

四百十九、人心を不快ならしむるもの

四百二十、人心を愉快ならしむるもの

四百二十一、人心を不安ならしむるもの

四百二十二、人心を安心ならしむるもの

四百二十三、人心を不滿ならしむるもの

四百二十四、人心を滿足ならしむるもの

四百二十五、人心を不快ならしむるもの

四百二十六、人心を愉快ならしむるもの

四百二十七、人心を不安ならしむるもの

四百二十八、人心を安心ならしむるもの

四百二十九、人心を不滿ならしむるもの

四百三十、人心を滿足ならしむるもの

四百三十一、人心を不快ならしむるもの

四百三十二、人心を愉快ならしむるもの

四百三十三、人心を不安ならしむるもの

四百三十四、人心を安心ならしむるもの

四百三十五、人心を不滿ならしむるもの

四百三十六、人心を滿足ならしむるもの

四百三十七、人心を不快ならしむるもの

四百三十八、人心を愉快ならしむるもの

四百三十九、人心を不安ならしむるもの

四百四十、人心を安心ならしむるもの

四百四十一、人心を不滿ならしむるもの

四百四十二、人心を滿足ならしむるもの

四百四十三、人心を不快ならしむるもの

四百四十四、人心を愉快ならしむるもの

四百四十五、人心を不安ならしむるもの

四百四十六、人心を安心ならしむるもの

四百四十七、人心を不滿ならしむるもの

四百四十八、人心を滿足ならしむるもの

四百四十九、人心を不快ならしむるもの

四百五十、人心を愉快ならしむるもの

四百五十一、人心を不安ならしむるもの

四百五十二、人心を安心ならしむるもの

四百五十三、人心を不滿ならしむるもの

四百五十四、人心を滿足ならしむるもの

四百五十五、人心を不快ならしむるもの

四百五十六、人心を愉快ならしむるもの

四百五十七、人心を不安ならしむるもの

四百五十八、人心を安心ならしむるもの

四百五十九、人心を不滿ならしむるもの

四百六十、人心を滿足ならしむるもの

四百六十一、人心を不快ならしむるもの

四百六十二、人心を愉快ならしむるもの

四百六十三、人心を不安ならしむるもの

四百六十四、人心を安心ならしむるもの

四百六十五、人心を不滿ならしむるもの

四百六十六、人心を滿足ならしむるもの

四百六十七、人心を不快ならしむるもの

四百六十八、人心を愉快ならしむるもの

四百六十九、人心を不安ならしむるもの

四百七十、人心を安心ならしむるもの

四百七十一、人心を不滿ならしむるもの

四百七十二、人心を滿足ならしむるもの

四百七十三、人心を不快ならしむるもの

四百七十四、人心を愉快ならしむるもの

四百七十五、人心を不安ならしむるもの

四百七十六、人心を安心ならしむるもの

四百七十七、人心を不滿ならしむるもの

四百七十八、人心を滿足ならしむるもの

四百七十九、人心を不快ならしむるもの

四百八十、人心を愉快ならしむるもの

四百八十一、人心を不安ならしむるもの

四百八十二、人心を安心ならしむるもの

四百八十三、人心を不滿ならしむるもの

四百八十四、人心を滿足ならしむるもの

四百八十五、人心を不快ならしむるもの

四百八十六、人心を愉快ならしむるもの

四百八十七、人心を不安ならしむるもの

四百八十八、人心を安心ならしむるもの

四百八十九、人心を不滿ならしむるもの

四百九十、人心を滿足ならしむるもの

四百九十一、人心を不快ならしむるもの

四百九十二、人心を愉快ならしむるもの

四百九十三、人心を不安ならしむるもの

四百九十四、人心を安心ならしむるもの

四百九十五、人心を不滿ならしむるもの

四百九十六、人心を滿足ならしむるもの

四百九十七、人心を不快ならしむるもの

四百九十八、人心を愉快ならしむるもの

四百九十九、人心を不安ならしむるもの

五百、人心を安心ならしむるもの

五百一、人心を不滿ならしむるもの

五百二、人心を滿足ならしむるもの

五百三、人心を不快ならしむるもの

五百四、人心を愉快ならしむるもの

五百五、人心を不安ならしむるもの

五百六、人心を安心ならしむるもの

五百七、人心を不滿ならしむるもの

五百八、人心を滿足ならしむるもの

五百九、人心を不快ならしむるもの

五百十、人心を愉快ならしむるもの

五百十一、人心を不安ならしむるもの

五百十二、人心を安心ならしむるもの

五百十三、人心を不滿ならしむるもの

五百十四、人心を滿足ならしむるもの

五百十五、人心を不快ならしむるもの

五百十六、人心を愉快ならしむるもの

五百十七、人心を不安ならしむるもの

五百十八、人心を安心ならしむるもの

五百十九、人心を不滿ならしむるもの

五百二十、人心を滿足ならしむるもの

五百二十一、人心を不快ならしむるもの

五百二十二、人心を愉快ならしむるもの

五百二十三、人心を不安ならしむるもの

五百二十四、人心を安心ならしむるもの

五百二十五、人心を不滿ならしむるもの

五百二十六、人心を滿足ならしむるもの

五百二十七、人心を不快ならしむるもの

五百二十八、人心を愉快ならしむるもの

五百二十九、人心を不安ならしむるもの

五百三十、人心を安心ならしむるもの

五百三十一、人心を不滿ならしむるもの

五百三十二、人心を滿足ならしむるもの

五百三十三、人心を不快ならしむるもの

五百三十四、人心を愉快ならしむるもの

五百三十五、人心を不安ならしむるもの

五百三十六、人心を安心ならしむるもの

五百三十七、人心を不滿ならしむるもの

五百三十八、人心を滿足ならしむるもの

五百三十九、人心を不快ならしむるもの

五百四十、人心を愉快ならしむるもの

五百四十一、人心を不安ならしむるもの

五百四十二、人心を安心ならしむるもの

五百四十三、人心を不滿ならしむるもの

五百四十四、人心を滿足ならしむるもの

五百四十五、人心を不快ならしむるもの

五百四十六、人心を愉快ならしむるもの

五百四十七、人心を不安ならしむるもの

五百四十八、人心を安心ならしむるもの

五百四十九、人心を不滿ならしむるもの

五百五十、人心を滿足ならしむるもの

五百五十一、人心を不快ならしむるもの

五百五十二、人心を愉快ならしむるもの

五百五十三、人心を不安ならしむるもの

五百五十四、人心を安心ならしむるもの

五百五十五、人心を不滿ならしむるもの

五百五十六、人心を滿足ならしむるもの

五百五十七、人心を不快ならしむるもの

五百五十八、人心を愉快ならしむるもの

五百五十九、人心を不安ならしむるもの

五百六十、人心を安心ならしむるもの

五百六十一、人心を不滿ならしむるもの

五百六十二、人心を滿足ならしむるもの

五百六十三、人心を不快ならしむるもの

五百六十四、人心を愉快ならしむるもの

五百六十五、人心を不安ならしむるもの

五百六十六、人心を安心ならしむるもの

五百六十七、人心を不滿ならしむるもの

五百六十八、人心を滿足ならしむるもの

五百六十九、人心を不快ならしむるもの

五百七十、人心を愉快ならしむるもの

五百七十一、人心を不安ならしむるもの

五百七十二、人心を安心ならしむるもの

五百七十三、人心を不滿ならしむるもの

五百七十四、人心を滿足ならしむるもの

五百七十五、人心を不快ならしむるもの

五百七十六、人心を愉快ならしむるもの

五百七十七、人心を不安ならしむるもの

五百七十八、人心を安心ならしむるもの

五百七十九、人心を不滿ならしむるもの

五百八十、人心を滿足ならしむるもの

五百八十一、人心を不快ならしむるもの

五百八十二、人心を愉快ならしむるもの

五百八十三、人心を不安ならしむるもの

五百八十四、人心を安心ならしむるもの

五百八十五、人心を不滿ならしむるもの

五百八十六、人心を滿足ならしむるもの

五百八十七、人心を不快ならしむるもの

五百八十八、人心を愉快ならしむるもの

五百八十九、人心を不安ならしむるもの

五百九十、人心を安心ならしむるもの

五百九十一、人心を不滿ならしむるもの

五百九十二、人心を滿足ならしむるもの

五百九十三、人心を不快ならしむるもの

五百九十四、人心を愉快ならしむるもの

五百九十五、人心を不安ならしむるもの

五百九十六、人心を安心ならしむるもの

五百九十七、人心を不滿ならしむるもの

五百九十八、人心を滿足ならしむるもの

五百九十九、人心を不快ならしむるもの

六百、人心を愉快ならしむるもの

六百一、人心を不安ならしむるもの

六百二、人心を安心ならしむるもの

六百三、人心を不滿ならしむるもの

六百四、人心を滿足ならしむるもの

六百五、人心を不快ならしむるもの

六百六、人心を愉快ならしむるもの

六百七、人心を不安ならしむるもの

六百八、人心を安心ならしむるもの

六百九、人心を不滿ならしむるもの

六百十、人心を滿足ならしむるもの

六百十一、人心を不快ならしむるもの

六百十二、人心を愉快ならしむるもの

六百十三、人心を不安ならしむるもの

六百十四、人心を安心ならしむるもの

六百十五、人心を不滿ならしむるもの

六百十六、人心を滿足ならしむるもの

六百十七、人心を不快ならしむるもの

六百十八、人心を愉快ならしむるもの

六百十九、人心を不安ならしむるもの

六百二十、人心を安心ならしむるもの

六百二十一、人心を不滿ならしむるもの

六百二十二、人心を滿足ならしむるもの

六百二十三、人心を不快ならしむるもの

六百二十四、人心を愉快ならしむるもの

六百二十五、人心を不安ならしむるもの

六百二十六、人心を安心ならしむるもの

六百二十七、人心を不滿ならしむるもの

六百二十八、人心を滿足ならしむるもの

六百二十九、人心を不快ならしむるもの

六百三十、人心を愉快ならしむるもの

六百三十一、人心を不安ならしむるもの

六百三十二、人心を安心ならしむるもの

六百三十三、人心を不滿ならしむるもの

六百三十四、人心を滿足ならしむるもの

六百三十五、人心を不快ならしむるもの

六百三十六、人心を愉快ならしむるもの

六百三十七、人心を不安ならしむるもの

六百三十八、人心を安心ならしむるもの

六百三十九、人心を不滿ならしむるもの

六百四十、人心を滿足ならしむるもの

六百四十一、人心を不快ならしむるもの

六百四十二、人心を愉快ならしむるもの

六百四十三、人心を不安ならしむるもの

六百四十四、人心を安心ならしむるもの

六百四十五、人心を不滿ならしむるもの

六百四十六、人心を滿足ならしむるもの

六百四十七、人心を不快ならしむるもの

六百四十八、人心を愉快ならしむるもの

六百四十九、人心を不安ならしむるもの

六百五十、人心を安心ならしむるもの

六百五十一、人心を不滿ならしむるもの

六百五十二、人心を滿足ならしむるもの

六百五十三、人心を不快ならしむるもの

六百五十四、人心を愉快ならしむるもの

六百五十五、人心を不安ならしむるもの

六百五十六、人心を安心ならしむるもの

六百五十七、人心を不滿ならしむるもの

六百五十八、人心を滿足ならしむるもの

六百五十九、人心を不快ならしむるもの

六百六十、人心を愉快ならしむるもの

六百六十一、人心を不安ならしむるもの

六百六十二、人心を安心ならしむるもの

六百六十三、人心を不滿ならしむるもの

六百六十四、人心を滿足ならしむるもの

六百六十五、人心を不快ならしむるもの

六百六十六、人心を愉快ならしむるもの

六百六十七、人心を不安ならしむるもの

六百六十八、人心を安心ならしむるもの

六百六十九、人心を不滿ならしむるもの

六百七十、人心を滿足ならしむるもの

六百七十一、人心を不快ならしむるもの

六百七十二、人心を愉快ならしむるもの

六百七十三、人心を不安ならしむるもの

六百七十四、人心を安心ならしむるもの

六百七十五、人心を不滿ならしむるもの

六百七十六、人心を滿足ならしむるもの

六百七十七、人心を不快ならしむるもの

六百七十八、人心を愉快ならしむるもの

六百七十九、人心を不安ならしむるもの

六百八十、人心を安心ならしむるもの

六百八十一、人心を不滿ならしむるもの

六百八十二、人心を滿足ならしむるもの

六百八十三、人心を不快ならしむるもの

六百八十四、人心を愉快ならしむるもの

六百八十五、人心を不安ならしむるもの

六百八十六、人心を安心ならしむるもの

六百八十七、人心を不滿ならしむるもの

六百八十八、人心を滿足ならしむるもの

六百八十九、人心を不快ならしむるもの

六百九十、人心を愉快ならしむるもの

六百九十一、人心を不安ならしむるもの

六百九十二、人心を安心ならしむるもの

六百九十三、人心を不滿ならしむるもの

六百九十四、人心を滿足ならしむるもの

六百九十五、人心を不快ならしむるもの

六百九十六、人心を愉快ならしむるもの

六百九十七、人心を不安ならしむるもの

六百九十八、人心を安心ならしむるもの

六百九十九、人心を不滿ならしむるもの

七百、人心を滿足ならしむるもの

七百一、人心を不快ならしむるもの

七百二、人心を愉快ならしむるもの

七百三、人心を不安ならしむるもの

七百四、人心を安心ならしむるもの

七百五、人心を不滿ならしむるもの

七百六、人心を滿足ならしむるもの

七百七、人心を不快ならしむるもの

七百八、人心を愉快ならしむるもの

七百九、人心を不安ならしむるもの

七百十、人心を安心ならしむるもの

七百十一、人心を不滿ならしむるもの

七百十二、人心を滿足ならしむるもの

七百十三、人心を不快ならしむるもの

七百十四、人心を愉快ならしむるもの

七百十五、人心を不安ならしむるもの

七百十六、人心を安心ならしむるもの

七百十七、人心を不滿ならしむるもの

七百十八、人心を滿足ならしむるもの

七百十九、人心を不快ならしむるもの

七百二十、人心を愉快ならしむるもの

七百二十一、人心を不安ならしむるもの

七百二十二、人心を安心ならしむるもの

七百二十三、人心を不滿ならしむるもの

七百二十四、人心を滿足ならしむるもの

七百二十五、人心を不快ならしむるもの

七百二十六、人心を愉快ならしむるもの

七百二十七、人心を不安ならしむるもの

七百二十八、人心を安心ならしむるもの

七百二十九、人心を不滿ならしむるもの

七百三十、人心を滿足ならしむるもの

七百三十一、人心を不快ならしむるもの

七百三十二、人心を愉快ならしむるもの

七百三十三、人心を不安ならしむるもの

七百三十四、人心を安心ならしむるもの

七百三十五、人心を不滿ならしむるもの

七百三十六、人心を滿足ならしむるもの

七百三十七、人心を不快ならしむるもの

七百三十八、人心を愉快ならしむるもの

七百三十九、人心を不安ならしむるもの

七百四十、人心を安心ならしむるもの

七百四十一、人心を不滿ならしむるもの

七百四十二、人心を滿足ならしむるもの

七百四十三、人心を不快ならしむるもの

七百四十四、人心を愉快ならしむるもの

七百四十五、人心を不安ならしむるもの

七百四十六、人心を安心ならしむるもの

七百四十七、人心を不滿ならしむるもの

七百四十八、人心を滿足ならしむるもの

七百四十九、人心を不快ならしむるもの

七百五十、人心を愉快ならしむるもの

七百五十一、人心を不安ならしむるもの

七百五十二、人心を安心ならしむるもの

七百五十三、人心を不滿ならしむるもの

七百五十四、人心を滿足ならしむるもの

七百五十五、人心を不快ならしむるもの

七百五十六、人心を愉快ならしむるもの

七百五十七、人心を不安ならしむるもの

七百五十八、人心を安心ならしむるもの

七百五十九、人心を不滿ならしむるもの

七百六十、人心を滿足ならしむるもの

七百六十一、人心を不快ならしむるもの

七百六十二、人心を愉快ならしむるもの

七百六十三、人心を不安ならしむるもの

七百六十四、人心を安心ならしむるもの

七百六十五、人心を不滿ならしむるもの

七百六十六、人心を滿足ならしむるもの

七百六十七、人心を不快ならしむるもの

七百六十八、人心を愉快ならしむるもの

七百六十九、人心を不安ならしむるもの

七百七十、人心を安心ならしむるもの

七百七十一、人心を不滿ならしむるもの

七百七十二、人心を滿足ならしむるもの

七百七十三、人心を不快ならしむるもの

七百七十四、人心を愉快ならしむるもの

七百七十五、人心を不安ならしむるもの

七百七十六、人心を安心ならしむるもの

七百七十七、人心を不滿ならしむるもの

七百七十八、人心を滿足ならしむるもの

七百七十九、人心を不快ならしむるもの

七百八十、人心を愉快ならしむるもの

七百八十一、人心を不安ならしむるもの

七百八十二、人心を安心ならしむるもの

七百八十三、人心を不滿ならしむるもの

七百八十四、人心を滿足ならしむるもの

七百八十五、人心を不快ならしむるもの

七百八十六、人心を愉快ならしむるもの

七百八十七、人心を不安ならしむるもの

七百八十八、人心を安心ならしむるもの

七百八十九、人心を不滿ならしむるもの

七百九十、人心を滿足ならしむるもの

七百九十一、人心を不快ならしむるもの

七百九十二、人心を愉快ならしむるもの

七百九十三、人心を不安ならしむるもの

七百九十四、人心を安心ならしむるもの

七百九十五、人心を不滿ならしむるもの

七百九十六、人心を滿足ならしむるもの

七百九十七、人心を不快ならしむるもの

七百九十八、人心を愉快ならしむるもの

七百九十九、人心を不安ならしむるもの

八百、人心を安心ならしむるもの

八百一、人心を不滿ならしむるもの

八百二、人心を滿足ならしむるもの

八百三、人心を不快ならしむるもの

八百四、人心を愉快ならしむるもの

八百五、人心を不安ならしむるもの

八百六、人心を安心ならしむるもの

八百七、人心を不滿ならしむるもの

八百八、人心を滿足ならしむるもの

八百九、人心を不快ならしむるもの

八百十、人心を愉快ならしむるもの

八百十一、人心を不安ならしむるもの

八百十二、人心を安心ならしむるもの

八百十三、人心を不滿ならしむるもの

八百十四、人心を滿足ならしむるもの

八百十五、人心を不快ならしむるもの

八百十六、人心を愉快ならしむるもの

八百十七、人心を不安ならしむるもの

八百十八、人心を安心ならしむるもの

八百十九、人心を不滿ならしむるもの

八百二十、人心を滿足ならし