Vol. 27 No 7764 Thursday, November, 24 1932

TAIRIKU NIPPO

昭和七年十一月廿四日（木曜日）第七千七百六十四號

紙はウッドソーパー部より御用品を御取寄せであります

紙はり（壁紙ペーパーハンガー）

東カドバ第六一営防裏物向 林 電話ダグ四六九ア

高田洋服店 電話シーモア三八一

◇裏表◇

米大統領選擧と日本

臨波生

米國大統領選擧に世界が靜かし、ルーズヴェルト氏が當選され、なほ、日本の朝野を擧なども、この理由があるが、主として國際關係に對するフーバー、スチムソン式の態度が、その失落によつて、大に改められるであらう、少くも緩和せられるであらうといふ期待の欣びである。

◇

之れに對して、獨の新聞や一部では何うあらうとも、「國の外交方針といふものは、然う〳〵易にかへられるものでないから、今日、日米人が之れに大なる期待をかけるのは、やがて失れに正比例した失望を味はされるであらうといつてゐる日本である。今後の關係においてもみだりに他力を賴もうではしないけれども、成るべく友好米國の態度が完全なる諒解の下に出發しないようになることが望ましい。

◇

之れ丈の差、國際的に見ても、滿洲問題に就ては正義人道の上より日本が認めて基すること、に滿洲するばかりで、何も他國の干渉をとる必要はないといつてゐる日本である。今後の關係においてもみだりに他力を賴もうではしないけれども、成るべく友好米國の態度が完全なる諒解の下に出發しないようになることが望ましい。

◇

話は變るが、何故に共和黨が敗れたかといふ理由については、日本の新聞は共和黨が不景氣の責任を負はせられたなどゝ云ふフーバー氏等多くのものが三年前に沒落して國家不景氣が日に月に烈しく國を吹きまくり、濱口の米國の楽觀なる不況に惱まされたなどゝ云ふ。

◇

之れに對して、民主黨が大勝利を得たのは、國民が米國の現狀維持を欲しなかつたからである。フーバー政府は無能になつて、あらゆる手段をやつて見たのであるが少しも效果がなく、不況は猛烈の度を加へてゆくばかりで、何と云つても政府の政策、經濟施設が惡かつたことゝ、在野黨は政府の政策の缺點を攻擊した。政府は防戰の方に廻らなければならぬから、不利だ。事でも將來に廻つて防ぎ一方になるが、政戰うに無が好くなるものでもなからうが、そこは責任を負つて居ないだけに、當の政府がせめられるのは致方のないことである。在野黨は政府の政策、經濟施設のなつたとて、歌を變すやも知れないが、何故に共和黨が敗れたかといふ理由については、日本の新聞は共和黨が不景氣の責任を負はせられたなどゝ云ふフーバー氏等多くのものが三年前に沒落して國家不景氣が日に月に烈しく國を吹きまくり、濱口の米國の楽觀なる不況に惱まされたなどゝ云ふ。

◇

之れに對して、獨の新聞や一部では何うあらうとも、「國の外交方針といふものは、然う〳〵易にかへられるものでないから、今日、日米人が之れに大なる期待をかけるのは、やがて失れに正比例した失望を味はされるであらうといつてゐる日本である。今後の關係においてもみだりに他力を賴もうではしないけれども、成るべく友好米國の態度が完全なる諒解の下に出發しないようになることが望ましい。

◇

之れ丈の差、國際的に見ても、滿洲問題に就ては正義人道の上より日本が認めて基すること、に滿洲するばかりで、何も他國の干渉をとる必要はないといつてゐる日本である。今後の關係においてもみだりに他力を賴もうではしないけれども、成るべく友好米國の態度が完全なる諒解の下に出發しないようになることが望ましい。

◇

話は變るが、何故に共和黨が敗れたかといふ理由については、日本の新聞は共和黨が不景氣の責任を負はせられたなどゝ云ふフーバー氏等多くのものが三年前に沒落して國家不景氣が日に月に烈しく國を吹きまくり、濱口の米國の楽觀なる不況に惱まされたなどゝ云ふ。

◇

之れに對して、獨の新聞や一部では何うあらうとも、「國の外交方針といふものは、然う〳〵易にかへられるものでないから、今日、日米人が之れに大なる期待をかけるのは、やがて失れに正比例した失望を味はされるであらうといつてゐる日本である。今後の關係においてもみだりに他力を賴もうではしないけれども、成るべく友好米國の態度が完全なる諒解の下に出發しないようになることが望ましい。

◇

話は變るが、何故に共和黨が敗れたかといふ理由については、日本の新聞は共和黨が不景氣の責任を負はせられたなどゝ云ふフーバー氏等多くのものが三年前に沒落して國家不景氣が日に月に烈しく國を吹きまくり、濱口の米國の楽觀なる不況に惱まされたなどゝ云ふ。

大陸日報

TAIRIKU NIPPO
(THE CONTINENTAL DAILY NEWS)
PUBLISHED BY,
TAIRIKU NIPPO SHA LTD.,
213 & 215 CORDOVA ST. E.
VANCOUVER, B. C.

本紙定價（前金）壹ヶ月七拾五仙 六ヶ月四弗拾五仙 壹ヶ年八弗貳拾五仙

發行所 株式會社 大陸日報社 社長 山崎寧

晩香坡事務所 バンクーバー街二一五 電話ダグ五五三三

一時半に亘つて 松岡代表演説

聯盟理事會の第二日 支那の頑維鉤も顏色なし

東京特電

【第一報】ジュネヴア特電——理事會第二日は先んぜ權の獨壇場である、三時十分開會早々に松岡代表は五分に亘る頑維鉤の演說に對し頗る冷靜な反駁を加へ、めた、之れに反し頑維鉤は慷かに十分餘に亘つて、最後に理事はサットン委員會に日支の意見に對し、日本は終始これに反對し、明日は日支兩國の討議に入つた、理事會は今朝中に理事會に續行せしめんと宣言し、今朝中更に二回の會合を必要と見てゐる、松岡代表の演說要旨は次の如し——「余は必ずの場合將來非常すべき個別を指示す、聯盟の調停は日本にはなく、日は二十一日の滿洲代表の演說の主旨は日本のケロッグ條約の解釋が正しければその價は失はれるがそんなことはない、頑代表の云ふ如き大陸政策は日本にはなく、紀を通じ日本のナポレオンと稱せられる人物は只一人だ、この事は日本人本來の平和によつてのみ說明出來る」次いで米國各地に配布された日本平和の大寒文の發送に關してその經緯を說明し、次いでボイコット問題に及び「ボイコットは支那が外國に事を賴んで壞した場合その手段として使用されるもので日本がボイコットの合法化を企圖してゐる、近年に於てボイコットは米國に對してゐる、米國は不法なる外交大規模に行はれたのは米國に對してゐる、米國は不手段、殺傷の一種として看做し支那政府援助に行はれるボイコットの如きは絶對に日本の主義に反するものである」と述べ、これを終結せしめるは支那政府の任務なりとし次いで滿洲に於ける日本の地位に關し「滿洲は日本の生命線である、日本の滿洲に於ける地位は英國のインドに於ける地位、米國のパナマに於ける地位、佛國のインドシナに於ける地位と同樣である、日本は滿洲に於ける地位を維持するにあらざれば滿洲は支那の一部として再び無政府狀態に陷らしむるの恐れがある」

【第二報】リットン委員會は廿四日の兩代表の意見陳述を聽取後更に協議の上理事會に對し委員會としての回答を提出すべく理事會は延期する

【第三報】同上——理事會第三日會議は廿四日午後三時半から開會に決定、本日の會議では松岡、頑維鉤兩代表討論の形式で報告に關する自國の見解を述べる筈で先づ頑代表から發言する豫定である

【第四報】リットン委員會は廿四日の兩代表の意見陳述を聽取後更に協議の上理事會に對し委員會としての回答を提出すべく理事會は延期する

【第五報】同上——理事會から日支代表の演說に對して意見を求められたリットン委員會は廿四日午前十一時非公式會議に入る

リットン委員會々議

日支兩代表の演說に對し 意見を求められて

本日も日支代表討論

【第三報】同上——聯盟理事會第三日會議は廿四日午後三時半から開會に決定、本日の會議では松岡、頑維鉤兩代表討論の形式で報告に關する自國の見解を述べる筈で先づ頑代表から發言する豫定である

「本日も日支兩代表の討論が行はれ、我々が支那の現政權を支援せんとする念願は決してアメリカに劣つて居ない、我々は支那共和國を救つたのだ、孫逸仙は一度日本に亡命した、日本は自己の存立の爲めロシアと戰つて同時に滿洲のロシアによる奪はれた權分を奪還し支那に贈與した、我々は之等の爲め財政的に非常な負擔を受けた、日露戰爭の終末に當り、日本が若し露清密約の存在を知つたならば日本政府は全滿洲の割讓を要求したものなるべく、今日の滿洲問題は全然存在しなかつたらう、我々は他日斯かる秘密同盟が日本の存立を目標として結ばれぬと誰か保證し得やう、頑代表は聯盟の迅速なる措置を要望されたが日本は他まで愼重に考慮すべきを信ずる、滿洲國三千萬民衆は現在匪賊と內亂の渦中にある支那四億の民衆よりも事實上遙かに幸福を享受してゐる、頑代表の言は和平の機構たる聯盟に對する侮面の冒瀆である」

本日も日支代表討論

【第三報】同上——聯盟理事會第三日會議は廿四日午後三時半から開會に決定、本日の會議では松岡、頑維鉤兩代表討論の形式で報告に關する自國の見解を述べる筈で先づ頑代表から發言する豫定である

リットン委員會々議

日支兩代表の演說に對し 意見を求められて

【第四報】リットン委員會は廿四日の兩代表の意見陳述を聽取後更に協議の上理事會に對し委員會としての回答を提出すべく理事會は延期する

【第五報】同上——理事會から日支代表の演說に對して意見を求められたリットン委員會は廿四日午前十一時非公式會議に入る

外務省大出來

松岡代表に廣汎な權限を與へ 訓令外交を止める

【第一報】外務省では聯盟の雲行險惡なるに鑑み省內各方面を動員して代表部からの情報を待ちつゝあるが、今回は松岡代表に與へる廣汎な權限を附與してある爲め、從來の如き出先と本省との間に回數の電報往復が少く、實に訓令外交の境域を脫し得たとして本省側は大に滿足してゐる、又我が代表部と各國代表部との私的會談の內容なども重要ならざるものは一括打電して來るなど裏面よく事務の進捗は理想的である

【第二報】外務省はジュネヴア日本代表部に對し飽まで訓令外交を通けて居るが委員會に於けるリットン發言問題につき次の如く外務省の態度を代表部に通達した——（一）理事會でリットン發言の法的解釋につき議長が獨立主義を執れば我は委員會亦は繼續委員會で滿洲與代表丁滿洲間プロンソン・リーをして說明せしむる事を要求すべし（二）第十五條による總會留保を固執すべし

リットンの放送演說

米國の新聞が酷評

ソシントン特電——二十日ジュネヴアより米國に對し放送せるリットンの演說に對し二十二日「ヘラルド・トリビューン」紙は次の如き社說を掲げて居る「リットンは如何なる理由か調査責任者たる地位を捨て宣傳者となれり、氏が直接米國に向つて對日共同戰線を張らんことを慫慂するは、米國は勿論其他主要聯盟國よりの見地よりするも思慮なき行動と云ふべきなり、米國にしてリットンの指圖に從はんか其の結果は徒らに日本並國の輿論統制を確實ならしめ、日本の聯盟脫退を招來し極東問題は收拾し得ざるの狀態に陷らしむるの恐れがある」

SUN LIFE OF CANADA

加奈陀サン生命保險會社

一九三一年度末に於ける總保險契約額（純）

一九三一年度一ケ年間の新保險契約額

一九三一年四月一日以後加入の分には滿五ケ年目に特別配當を支拂ます

日本各地に 支店 及び 代理店 あり

300 E. Cordova St., Vancouver, B.C.
電話ダグラス五五九九 及 四六九七アール

參拾億餘弗

五億餘弗

代理店 中野保險

主任 中野 庄輔
伊澤 英之
小林 兵頭 貞二
岡田 熊太郎
加藤 万三郎
渡邊 順次郎
大橋 文
横溝 宗一郎
古林 幹一
松林 雄
山村 末記 一

THE ROYAL BANK OF CANADA
East End Branch
Vancouver, B. C.

預金はローヤルで

當行が加奈陀に於て最大最强の銀行である事が既に貴樣の御承知の事と存じます、ビーシー州內に於ても五十餘の支店があり支店のない地方の方々は手紙の便で取引して居られます

外國爲替賣買

世界の各大都市には支店或は代理店を置き全世界に亘つて活動して居ります殊に日本人諸君の爲めには日本の大銀行と取引關係を結び送金の迅速、確實、其他相場に就ては細心の注意を拂つて居ります

何卒 ローヤル銀行を御利用下さい

メーン及ヘスランダス街角
電話シーモア四九〇六

The Yokohama Specie Bank
822 3rd Ave., Seattle
Phone Elli. 3575 P.O. Box 1917

◎資本金 壹億圓
◎積立金 壹億壹千八百四十五万圓

横濱正金銀行
シヤトル支店

日本向送金手形、鄉里送金は左記のローヤル銀行支店にて御取次致しますから精々御利用下さい
晩香坡 イーストエンド、ステヴストン、ニユウエストミンスター、マーポール、ラドナーカムバランド、ヴイクトリア等

◎鄉里送金—無手數料ニテ日本內地、滿鮮、其他へ迅速確實ニ送金致シマス
◎普通送金—送金手形或ハ電信爲替ハ世界各地向御取組申シマス
◎爲替手形—利息、六ケ月以上年四分二厘
◎米貨定期預金—弊行桑港支店ニ御取次致シマス利息ハ六ケ月以上年三分五厘デス
◎圓貨定期預金—弊店御取次ノ日ヨリ御附シマス
定期預金證書ヲ以テ定期爲替手形ヲ擔保トシテ貸出金ハ御便宜取計致シマスカラ御遠慮ナク御相談下サイ

THE SUMITOMO BANK OF SEATTLE
802 3rd Ave., Seattle, Wash.

シアトル住友銀行

定期預金 六ケ月以上年二分五厘
特別定期（十ケ年書替不要）年三分五厘
貯蓄預金 年三分
月掛貯金 年四分弱

米金預金
日本向定期爲替手形 六ケ月以上年四分二厘

△アメリカンメイル ダーラー 汽船 會社▽

クリスマス及お正月迄に御歸朝の日本人船客の爲め特に優遇すべく左記船內の設備を改善致しました

ゼファリン號 十一月廿六日發 十二月九日橫濱着
マヂリン號 十二月十 日發 同 廿三日同

船賃＝晩市より橫濱迄 五十五弗
巨船、快速、安全、美港着後のタキシー及ツランスファー等無料
詳細は左記へ照會願ひます

晩市ダンレビー街一四三（パウエル藥店二階）
日本人船客係 高橋保一
電話ドグラス四七八六アール
不在中は 同 六六九

SAVINGS WILL LEAD TO PROSPERITY

御家庭用
◉貯金箱

塵もつもれば山となります
小錢をむだにせず貯めますこと知らず〳〵いつのまにか大きな金高となります
一弗御預けになればどなたにでも御貸し致します
是非此貯金箱を御利用下さい

JAPAN AND CANADA TRUST SAVINGS CO.
P. O. Drawer 130
398 Powell Street
Vancouver, B. C.

晩香坡市パウエル街三九八
日加貯蓄會社
電話 ダグラス 四〇〇

小家庭向こしてキレイで經濟な

新着御案內

醬油 ガロン鑵入 九五

味噌 五斤樽入 六五

鯛の白浪 一袋 二五
コブ茶 一袋 一五
ヨモギ餅 一鑵 二五
甘芋 六斤 二五
大和芋 二斤 二五
里芋 四斤 三五
甘イ〳〵身シラズ生柿 一打 二五
栗 三斤 四五

皆樣の 古屋商店
電話シーモア貳九參參
西ヘスチングス街六四

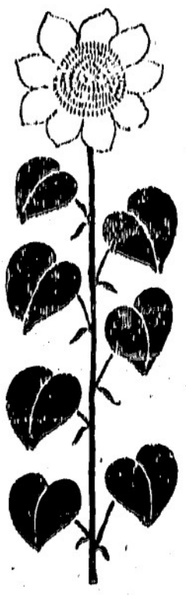

伊藤博文公逝いて廿五年（一）

想ひ出の話のラヂオ放送

伊藤痴遊

今年は伊藤博文公逝いて廿五年に當る、皆も口舊離して偉人を懐ふことも切なるものがある。先頃伊藤痴遊君がNKから放送したもの、速記を茲に掲げるのも亦興味あることゝして此一篇を送る（有樂。編輯生）

× × ×

伊藤公が去つてから既に二十四年の月日を經ました。二十四年と云へば、相當に長い月日でありますると、世間の人は伊藤公の事蹟を傾注倒んでゐる。その名も忘れないその一事から考つても、どれ程の大人物であつたかと云ふことは想ひ遣る許でありまする。今日は朝に於ては春秋山縣父子爭の人傑式にはしました。東京に於ては最近し伊藤公現遺何と云ふものが組織されて盛額な追悼の會と銅像の建設を主として、此頃何が擬ふことになつて居々にその準備が進んで居る最中です。總裁には田中光顯老がこれに當られて、朝野の名士を網羅して、その發起人にしてある。公決つて二十四年前日から斯う云ふことが企てられると云ふことは、どれ程公の者の間に尊敬を受けて居る人であるかと云ふことは、もう是が事實の證明となることであらうと考へる。

◇

伊藤公の生れましたのは天保十二年の九月二日でありまして、周防國熊毛郡束荷村と云ふ處で生れた。父は百姓でありまして後に十藏と改めました。母はお梁と申して、これは非常な賢夫人であります。伊藤公は通子として有名な長州の足輕伊藤直右衛門へ夫婦子に參りました。幼名で伊藤公は通子として、その家に移りました。歴史を無視した此講談は能く伊藤は足輕の成上りであると云ふことに言ふれ、それでもこれは歴史を無視した間違つた話なのでありまして決して當つて居らない。是迄の家に養子になつたのはその父でありまして、伊藤公は足輕なぞをしたことは一遍もない。さうして此の中へ山口の萩の城下に出まして、吉田松陰の叔父に當る、皆も口舊離して偉人を懐ふことも切なるものがある。先頃伊藤痴遊君がNKから放送したもの、速記を茲に掲げるのも亦興味あることゝして此一篇を送る（有樂。編輯生）

× × ×

伊藤公が去つてから既に二十四年の月日を經ました。二十四年と云へば、相當に長い月日でありまするが、世間の人は伊藤公の事蹟を傾注倒んでゐる。その名も忘れないその一事から考つても、どれ程の大人物であつたかと云ふことは想ひ遣る許でありまする。今日は朝に於ては春秋山縣父子爭の人傑式にはしました。東京に於ては最近し伊藤公現遺何と云ふものが組織されて盛額な追悼の會と銅像の建設を主として、此頃何が擬ふことになつて居々にその準備が進んで居る最中です。總裁には田中光顯老がこれに當られて、朝野の名士を網羅して、その發起人にしてある。公決つて二十四年前日から斯う云ふことが企てられると云ふことは、どれ程公の者の間に尊敬を受けて居る人であるかと云ふことは、もう是が事實の證明となることであらうと考へる。

◇

その西丸帶刀が自分の同志を集めた。その同志の中の一番の頭が平山良介といふ人で一般に細谷仲齋として知られてゐる人であります。これは十五日の事件で斬死をしてしまふ人である。その西丸と柱との連絡がつきまして、そこで破壞同盟と云ふものが出來た。一方では破壞運動をやつて、一方ではその反面に建設の運動をやる。破壞と建設を一つにやると云ふので、これを破壞同盟と稱したものですが、その初めの破る方を水戸の方で引受けた。それから破つた後を繕へる方を長州の方で引受けると云ふ約束が茲に出來て、その成破同盟の血判が成立つたのが文久二年の正月十五日に坂下御門の邊りで時の老中安藤對馬守が浪人に襲られた事件があつて、歴史の上ではこれを坂下事件と申して居ります。この事件がどうして起つたかと云ふと、安藤對馬守が勝手の政策を講じて不義を働くやうな恐ろしい企てをしたと云ふことが浪子の間に傳はつて、私はその事實を必ずしも事實とは見ませぬ。可なり與つた事情もあると考へて居りますが、兎に角にさう云ふ噂が立つて、そこで安藤が目がけられたものである。その事件は斯う云ふ關係から起つて來る。その時分に江戸へ來てゐたのが柱小五郎であつて、これは毛利の一方の若い者頭のやうな關係になつてゐる。當時國の中に有備館と云ふ文武を學ぶ道場がありました。その今の言葉で言ふ校長と云ふ格になつてゐたのが柱小五郎であつた。それですからこの有備館に出入する青年士の殆は總て柱の息が掛つてゐて柱が先づ若い者頭と見たら宜い。それだけに又尤も熱烈な運動も出來た譯である。そこで柱の計畫で水戸の成勢のよい連中を手先に使つて一仕事やらうと云ふ考へを起しました。その柱に率ゐ附けられたのが水戸の士で四丸帶刀と云ふ人であるたのが松島剛藏といふ人であります。それを柱が說いて仕事を一緒にすることにしてあつた。そこで德川谷の料理屋でその相談が出來上りましたからこの西丸帶刀を內長丸へ連れて、此處で成破同盟の血判をすることになつた。それ以來續いて西丸と柱の間は始終連絡を取らなければならぬ。その連絡を勤めてゐたのが伊藤公なんである。

◇

今から數へて見ると年は漸く二十か二十一の時なんですから、今の青年にして見れば餘程適當で間隙々々してゐるときに、既に天下の志士として德川を倒すと云ふ大仕事の連絡係をやつてゐた、ですから相當の力は持つてゐたに違ひない。（つゞく）

◇

その時分に長州に桂小五郎といふ人がある。それが來原良藏とも云ふ人である。この人は後に服を切つて死にましたけれども、毛利の云はゞ家老の次位の地位にまでなつた人物であつて、安政の初に英吉利式の調練を行つたことが當時に知れてひどく叱りを受けて藏慎をさせられた者頭であつた。この來原良藏が伊藤公を十三歳の時から三年ばかりの間武士の教育を授けたその來原が相州の浜といふ處に毛大砲の演地がありまして、其處は海岸防禦の調練になつて居つた。その時の士の頭をしてゐた爲めに國を出るときに伊藤公を連れて來る。尤もその間には一人の副使者があつた。來原良藏の夫人は小五郎の妹なのであります。さう云ふやうな因縁があつて來原がひどく伊藤に力を入れる。それから來原が藩の用事を去つて國へ歸るときに來原が藩事をしてこの人に教を受けなさいと言つて指した先が吉田松陰先生であつたのである。それですから子供のときから柱小五郎の眼に叶ひ來原良藏の教を受けて、更にその教育の仕上をして呉れたのが吉田松陰であつたのである。斯う云ふ經路を辿つて後の關の方で引受けた。それから破つた後を繕へる方を長州の方で引受けると云ふ約束が茲に出來て、その成破同盟の血判が成立つたのが

◇

伊藤公の生れましたのは天保十二年の九月二日でありまして、周防國熊毛郡束荷村と云ふ處で生れた。父は百姓でありまして後に十藏と改めました。母はお梁と申して、これは非常な賢夫人であります。伊藤公は通子として有名な長州の足輕伊藤直右衛門へ夫婦子に參りました。幼名で伊藤公は通子として、その家に移りました。歴史を無視した此講談は能く伊藤は足輕の成上りであると云ふことに言ふれ、それでもこれは歴史を無視した間違つた話なのでありまして決して當つて居らない。是迄の家に養子になつたのはその父でありまして、伊藤公は足輕なぞをしたことは一遍もない。さうして此の中へ山口の萩の城下に出まして、吉田松陰の叔父に當る、皆も口舊離して偉人を懐ふことも切なるものがある。先頃伊藤痴遊君がNKから放送したもの、速記を茲に掲げるのも亦興味あることゝして此一篇を送る（有樂。編輯生）

× × ×

伊藤公が去つてから既に二十四年の月日を經ました。二十四年と云へば、相當に長い月日でありまするが、世間の人は伊藤公の事蹟を傾注倒んでゐる。その名も忘れないその一事から考つても、どれ程の大人物であつたかと云ふことは想ひ遣る許でありまする。今日は朝に於ては春秋山縣父子爭の人傑式にはしました。東京に於ては最近し伊藤公現遺何と云ふものが組織されて盛額な追悼の會と銅像の建設を主として、此頃何が擬ふことになつて居々にその準備が進んで居る最中です。總裁には田中光顯老がこれに當られて、朝野の名士を網羅して、その發起人にしてある。公決つて二十四年前日から斯う云ふことが企てられると云ふことは、どれ程公の者の間に尊敬を受けて居る人であるかと云ふことは、もう是が事實の證明となることであらうと考へる。

◇

その西丸帶刀が自分の同志を集めた。その同志の中の一番の頭が平山良介といふ人で一般に細谷仲齋として知られてゐる人であります。これは十五日の事件で斬死をしてしまふ人である。その西丸と柱との連絡がつきまして、そこで破壞同盟と云ふものが出來た。一方では破壞運動をやつて、一方ではその反面に建設の運動をやる。破壞と建設を一つにやると云ふので、これを破壞同盟と稱したものですが、その初めの破る方を水戸の方で引受けた。それから破つた後を繕へる方を長州の方で引受けると云ふ約束が茲に出來て、その成破同盟の血判が成立つたのが

◇

伊藤公の生れましたのは天保十二年の九月二日でありまして、周防國熊毛郡束荷村と云ふ處で生れた。父は百姓でありまして後に十藏と改めました。母はお梁と申して、これは非常な賢夫人であります。伊藤公は通子として有名な長州の足輕伊藤直右衛門へ夫婦子に參りました。幼名で伊藤公は通子として、その家に移りました。歴史を無視した此講談は能く伊藤は足輕の成上りであると云ふことに言ふれ、それでもこれは歴史を無視した間違つた話なのでありまして決して當つて居らない。是迄の家に養子になつたのはその父でありまして、伊藤公は足輕なぞをしたことは一遍もない。さうして此の中へ山口の萩の城下に出まして、吉田松陰の叔父に當る、皆も口舊離して偉人を懐ふことも切なるものがある。先頃伊藤痴遊君がNKから放送したもの、速記を茲に掲げるのも亦興味あることゝして此一篇を送る（有樂。編輯生）

× × ×

伊藤公が去つてから既に二十四年の月日を經ました。二十四年と云へば、相當に長い月日でありまするが、世間の人は伊藤公の事蹟を傾注倒んでゐる。その名も忘れないその一事から考つても、どれ程の大人物であつたかと云ふことは想ひ遣る許でありまする。今日は朝に於ては春秋山縣父子爭の人傑式にはしました。東京に於ては最近し伊藤公現遺何と云ふものが組織されて盛額な追悼の會と銅像の建設を主として、此頃何が擬ふことになつて居々にその準備が進んで居る最中です。總裁には田中光顯老がこれに當られて、朝野の名士を網羅して、その發起人にしてある。公決つて二十四年前日から斯う云ふことが企てられると云ふことは、どれ程公の者の間に尊敬を受けて居る人であるかと云ふことは、もう是が事實の證明となることであらうと考へる。

◇

その西丸帶刀が自分の同志を集めた。その同志の中の一番の頭が平山良介といふ人で一般に細谷仲齋として知られてゐる人であります。これは十五日の事件で斬死をしてしまふ人である。その西丸と柱との連絡がつきまして、そこで破壞同盟と云ふものが出來た。一方では破壞運動をやつて、一方ではその反面に建設の運動をやる。破壞と建設を一つにやると云ふので、これを破壞同盟と稱したものですが、その初めの破る方を水戸の方で引受けた。それから破つた後を繕へる方を長州の方で引受けると云ふ約束が茲に出來て、その成破同盟の血判が成立つたのが

御使用なさい
チヤンテクラー
シガレットペーパーを
チヤンテクラー
ラクテンヤシ
トツレガ
ーパペ
は一

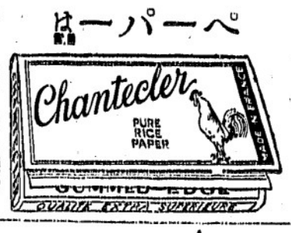

Chantecler
CIGARETTE PAPERS

自身お弄さになるのに樂で氣持よく早くまけます
一度御試用になれば常に御愛用下さいます

雜書籍誌
バウエル街三五七
三四七
内田書籍店
電話シー六七一六
S. UCHIDA
347 Powell Street
Vancouver, B. C.

冬物スエター類各種
アンダウエア　働シヤツ
毛　糸　雨具類一切
冬のドレース地　新柄着
トランク　スーツケース等
旅行用具　總て豊富に整へ居ります
御歸朝の御仕度　御土産品は
是非弊店へ
晩市バウエル街三六九
前川商店
電話ダグラス九八一

高等　南京料理
日本人諸君の御來店を歡迎仕候
晩香坡市バウエル街二五二
新北京
電話シー五七七四　同三五一七

男子用　婦人用
冬の御用意や日本行お支度は
バウエル街三三九
電話ドグ一七四七
宮崎商店
晩市

故國の親戚知己へ　貴樣をお待ちかねでせう
往復には是非日本の船、郵船で
日本郵船會社シアトル支店
N.Y.K.
1404 - 4th Ave., Seattle, Wn.

日本郵船川帆廣告
（船名）　（入港）　（出帆）
日枝丸　十一月三十日
平安丸　十二月　三日　十二月廿一日
氷川丸　十二月十二日　十二月廿八日
乘船賃　横濱行和食六十弗
○○○○○
避寒は日本で！
○○○○○
諸事經濟です
代理店
晩市　B. W. Greer & Son Ltd.
華市　Great Northern Railway

鶴龜印白味噌　飛切特等特約一手販賣
晩香坡市バウエル街三三七
蛭崎商店
電話ドグラス九九一

電話シー四五三三
昭和倶樂部
晩香坡市バウエル街三八〇
事務所用　電話ドグラス五五二三

荷物運搬は凡て確實親切勉強で好評な
電話ハイ一五六六
運送社へ
バウエル街四六三

●高等南京料理
コックは此の道の腕きゝで料理は皆樣のお口に合ふやう
美味に調理　値段は大々的勉強
晩香坡市バウエル街三八二
新南京樓
電話シーモア七八七五

晩市東ヘステングス街
六四七—九番
米屋商店
電話ハイランド八八九エル
647-9 Hastings St. E.

視力檢定
眼鏡調製
ヘステングス街記念塔前
ドミニオン建物內二〇二
視力專門醫　ノックス・ハンプリー
平山滿
電話シーモア七六〇三
診察時間　午前九時より午後六時まで

大工道具一切
晩市バウエル街三六八
秋山金物店
電話ドグ二三七

鳥類卵　種々御注文に應じます
豆腐類
晩市ゴーア街二一六
宮崎豆腐店
電話ドグラス四六七三エル

和洋御菓子
晩市バウエル街二三五
橫山菓子店
電話シー六九四一

アレキサンダー街六六二
富士洗濯所
電話ハイ九九九

家具及び金物類一切
中古家具其外賣買
メーン街二二四電話ドグ一六三
舊太陽家具店跡
今田商店
薪コールの御用はヴイクトリア薪炭へ

白人專門醫紹介並に通辯
其他代理業一切
バウエル街二四五
電話ドグ五五八八
自宅ハイ一三五五エル
濱岸事務所

內外食料品
晩香坡市バウエル街一二〇〇
岩本商店
電話ハイランド三六九八

金物類は一切大勉強
にて御用命に應じます何卒お引立を願ひます
ビー・シー金物店
晩香坡市バウエル街一三〇
電話ダグラス五五三六

◇生魚肉類
◇野菜類　和洋食洋品
◇日本菓子等種々

薄利多賣
顧客本位
晩市バウエル街四七五
ユニオン魚店
電話ハイ三三六—五四九

醫士　林弼臣　廣告
專門　挫骨、打撲傷、斬傷、腫物、筋痛るいれき、痔漏、火傷殊に打撲關節の痛み等は如何なる重症と雖も根治し猶接骨の技術に就ては既に日本人各位御熟知の事に候
東ベンダー街九二一　電話シーモア三六二七

上圖の通り左股を挫折困難致し居りし處林醫士の治療を受け數週間にて完全に快癒し喜んでゐます
雨森林藏

小生儀過つて高サ約十尺のハッチの中に落ち込み右の手首を折骨し四週間にして全治致し大に喜び居り候
就ては林醫士の技術の優秀なる皆樣に紙上を以て御傳へし怪我の場合は速に同醫士に治療を受けられん事を御勸め致します
ステヴストン　ガルフヂョヂ・キャナリー
山本巖（十八歲）

次女菊枝右腕をクジきて治療に困難して居ましたが林弼臣醫師の手當により三週間で全治したことを喜び御披露致します
晩市バウエル街二四三
狩谷五郎吉

急病男（四才）儀遊戲中足部に負傷し林醫師の治療を受けし處短時日に快癒しましたので感謝の意を表明します
森下治一郎

五女晶子儀車より落ち負傷致しましたが林弼臣醫士の治療にて四週間にて全快しました
晩市バウエル街四一一
辻本音藏

小生儀足部に果物箱を落し苦痛致し居りましたが林弼臣醫士の施術にて二週間にて治癒しました
ポートヘネー
宮崎政吉

藥の飲ませ方に 母親が無關心

では其のやり方はどうするか

（醫學士）田村均

大人の藥と小兒の藥とでは、製藥會社が違ふ、一回分を猪口に計つて、後、食前、食後、食間）などは、無味に醫師の指定するのでなく、何れも其の藥の分量や使用の時間（食前、食間）などは、無味に醫師の指定するのでなく、何れも其の藥の分量や使用の時間（食前、食後

東京特電

馬占山の密書

九段の遊就館で公開

馬占山が露國側の援助を得て、支那獨立國を樹立せんとの計畫に參加し、その證據の長文の密書が日本側の手に渡り、これを公開すべく陸軍當局に於て目下研究中であるが、この密書は滿洲事變勃發後、馬占山が露國側に送つた密書の寫しで、原文はロシア語で書かれてあり、これを日本文に飜譯したものである、リットン報告書に支那側提出書として採用されて居る證據の一部も既々見受けられる、九段の遊就館に陳列して一般に觀覽せる

滿洲里の日本人救出

交渉解決の餘地あり

ソヴイエットのカンハンからの小松原特務機關長一行のマッテスカヤ引揚げ要求あり、外務省は在モスコーの芳澤大使を通じて折り返しの如く回答した——「滿洲國と支那側との交渉は支那側要求の通り日から見る限り解決の餘地なきにあらざるも、よつて我交渉の開始をしばらく猶豫せしめられたし」——右に對しソヴイエットの回答はまだ來ないが交渉は當分マッテスカヤに於て滿洲國との交渉を續けるものと見らる

資金二千万圓で 魔手を滿洲へ

蔣介石と張學良とが密謀

日本を困らす魂胆

（上海通信）張學良と蔣介石との會談は十二月十一日洛陽において開かれたが、滿洲に於ける抗日運動に關する問題に對し二日間にわたり密議がこらされたがその結果は滿洲問題に對し二千万圓の資金を集めて、蔣介石は支那代表として國際聯盟に參加するために渡歐することになつてゐるが、その費用の一部に當てるものである、蔣介石は支那代表として國際聯盟に參加するために渡歐するに當つて張學良と會見し滿洲問題に關し國際聯盟に於ける支那の態度に對し十二分の注意を拂うべきことを申し渡したものである

◇

日本側の見る所では、この會談は滿洲問題を中心とする「極東和平會議」なる異樣の國際會議を組織し、日支兩國が接近することによつて滿洲問題に關する國際聯盟の干渉を未然に防ぎ、日本を孤立せしめようとするものであるから支那は滿洲國に對し更に一歩を進め滿洲を獨立國として承認し、日滿支三國の經濟的提携を實現し、滿洲國の安定を計つて日本を手こずらせ、日本の滿洲に於ける勢力を驅逐しようとするものであるから支那は滿洲國に對し交渉によらしめるより外なからしめんとするもので、其の費用としては日支兩國民衆の醵出金を當てるとしてゐるが、實は日本側の財政援助を期待してゐるものと見られる

◇

日本側の見る所では、この會談は滿洲問題を中心とする「極東和平會議」なる異樣の國際會議を組織し、日支兩國が接近することによつて滿洲國の安定を計つて日本を手こずらせ、日本の滿洲に於ける勢力を驅逐しようとするものであるから支那は滿洲國に對し交渉によらしめるより外なからしめんとするもので、其の費用としては日支兩國民衆の醵出金を當てるとしてゐるが、實は日本側の財政援助を期待してゐるものと見られる

健康相談所

豫防注射と無料診斷と

日本人健康相談所では明金曜日晩七時から七時四十五分の間にキサノン眼科醫でダソテリア豫防注射第二號を施すから三週間前に同所で第一號を受けた者は漏れなく時間内に出頭されたいと、入時から九時半までには例の如く東ベンガル街ヒヤクソン街角東洋人病院で無料健康診斷がある

新西院教會便り

◇ハーモンド婦人集會——明二十五日午後三時より自地ホールに於て開催

◇三集會——明金曜夜七時半より教會堂でシー・ビー・アイ・サーの會、土曜室で青年會主催の信仰映畫會がある

◇豪華映畫——フレヤー・ミルスの名作次氏方で十時日午後二時に開催

◇ハーモンド讀會——廿六日夜七時半より自地ホールで「涙の惱み」と題する流川牧師の講演がある

◇廿七日日曜の教會は日曜學校午前九時半、禮拜說教午前十一時說教は光久市氏

◇地方日曜の集會——來る廿七日午前十一時より（ネー合同教會で日曜學校の祝拜と聖餐式、午後二時半よりオーノック合同教會でオスタハウト博士と流川牧師との講演、同七時半よりミツションの白人教會でアンダーソン牧師司式の下にオスタハウト博士によりて廿六日午後七時より同會堂に於て演藝會を開催、プログラムは左の如し

一、歌遊戲、幼稚園兒童
二、獨唱「遊戲」少女會員
三、「羽根の悉」——（舞）後藤よし子（三味線）兒太郎
四、獨唱「ぼんのうと」——（舞）

今週土曜日 少女演藝會

キヤソリック傳道館で

キヤソリック日本人傳道部では來る廿六日午後七時より同會堂に於て演藝會を開催、プログラムは左の如し

一、歌遊戲、幼稚園兒童
二、獨唱「遊戲」少女會員
三、「羽根の悉」——（舞）後藤よし子（三味線）兒太郎
四、獨唱「ぼんのうと」——（舞）

新宿御苑の觀菊御會

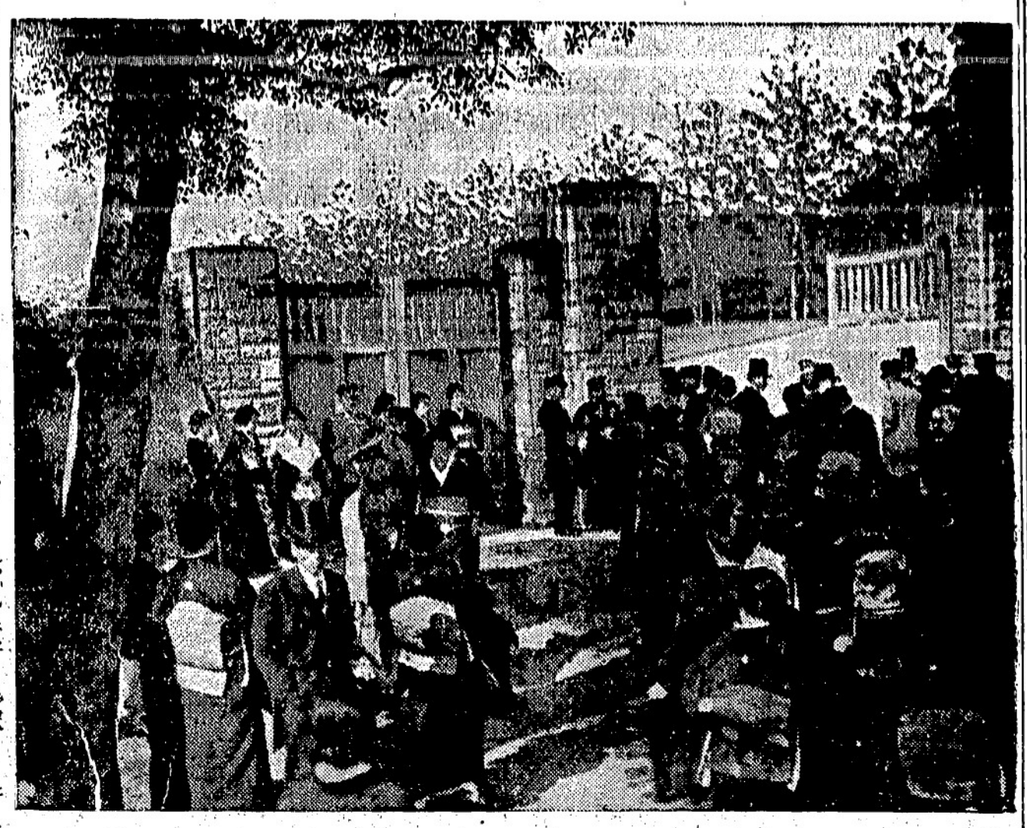

宮中御恒例の觀菊御會は秋陽かがやく十一月八日翁寫る新宿御苑に於て其上午下半の上、內外貴賓約八千名を召され盛大に催された——雨はお召しの光榮に浴して參入する貴婦人方の白神美代子（三味線）よし子、君子（三味線）ゑみ子、（ーズル

五、同『手を通る』、『瀨戸が宿』——（舞）三井信子、村木笑子、吉田政枝（三味線）よし子、ゑみ子

六、同『宇治茶』——（舞）君子（三味線）ゑみ子、（ーズル

七、同『金時』——（舞）鎌田玉枝（三味線）兒太郎、（ーズル

八、同『上り下り』——（舞）佐々木滿江（三味線）兒太郎、（ーズル

九、同『萩桔梗』——（舞）藤岡末子（三味線）兒太郎、君子

十、同『つづつくつう』——（舞）三井信子、村木笑子、吉田政枝（三味線）よし子

十一、琴『摘み草』山下芳子、中野初枝、爲重政枝

十二、端唄『花曇り』『蓬萊』——（舞）兒太郎（三味線）よし子、ゑみ子（三味線）ゑみ子、（ーズル

十三、同『櫂兵衛が種蒔き』——（舞）後藤よし子（三味線）よし子

十四、同『柳、柳』——（舞）——白神美代子（三味線）ゑみ子、兒太郎

十五、同『書き盜る』——（舞）君子（三味線）ゑみ子、（ーズル

十六、『二人が仲』『月夜烏』——（舞）兒太郎（三味線）よし子、（ーズル

十七、同『しやべり』——（舞）藤岡末子、佐々木滿江、鎌田玉枝（三味線）よし子

米國陸上競技

是れまでのヤード制を廢止 メートル制に變更

（ニウヨーク廿三日）米國アマチユア體育聯盟では現在まで用ゐて居たヤード制を變更、全陸上競技の計算單位にメートル法を採用するに決定した、歐洲に於ける陸上競技單位はメートル法であり米國でも數年來研究の結果、今年度體育聯盟の年會に於て全投票の四分の三と言ふ多數でメートル法採用を可決したもので現在ヤード制を用ゐて居る運動國は僅か數ケ國で加奈陀も其の一國である

ピンポン大會

二街佛青優勝

佛青聯盟第二回ピンポン大會は去る土曜日カドバ會館に於て行ひ午後八時より試合を開始、各會選出の五十餘名の選手が熱戰を重ねた結果今回の優勝盃は西二街佛青が獲得した、當日の成績は左の如し

一六・五二

フエアビウ佛青　一六・八四
本派佛青　一七・〇三
新西院佛青　一九・〇四

尙來る十二月三日（土曜日）午後八時よりフエアビウ佛青會館に於て西第二街一六一八の八木國松氏宅にて家庭聖書研究會が開かれ「師

小麥の輸出高

本年一億ブッシエルの豫想で 晩香坡港の新記錄

今年は晩香坡港よりの小麥輸出が素晴らしい活況を呈し當港初まつて以來の最大輸出記錄を作らんとして居る、即ち本年初めより一昨日までの輸出高は八千八百萬ブッシエルに達し十二月末日迄には總計一億ブッシエルの新記錄を作ることになつた、最近五ケ年間の輸出高は左の如し（單位千ブッシエル）

一九二九	八七、三九四
一九三〇	七三、五〇〇
一九三一	六三、七二八
一九三二	七〇、六九六
約一〇〇、〇〇〇	

又今月は一昨日迄に九百九十餘萬ブッシエルの輸出あり月末までに約一千四百萬ブッシエルとなり今年度中で最大の輸出月となる、尙ほ八月一日より翌年七月廿一日まで一年間のシーズン記錄に於ても本年は八月より一昨日迄で既に昨年の二倍約三千萬ブッシエルに達し是れも記錄を破らんとして居る

活動寫眞會

體育館にて

合同教會體育館にては來る廿五日（金曜日）午後七時、九時二回負債償却資金募集のため最近到着の日本の教育映畫悲劇『毬の行衛』外數卷を同體育館にて一般の觀覽に供する由で入場料は大人卅五仙子供十五仙で日本人キリスト教青年會が後援して居るが同會では廣く一般の同情觀覽を希望して居る

活動寫眞

時日　十一月廿五日（金曜日）
　　午後七時、九時二回
場所　體育館

遂に來た此名映畫を觀よ！

佐藤紅綠先生力作
澤田順介　監督
教育悲劇
『毬の行衛』全五千呎
外數卷

入場料　大人卅五仙　小人十五仙
主催　合同教會體育館
後援　日本基督教青年會

社會事業研究會

◇聖書研究會——今夜八時より昨晩七時半より同地ホールに於て本派佛教會幹事岡野福藏氏の教會現狀の報告あり次で多田開教使の說教ありて多數來會あり盛況

◇佛教幼稚園母の會——昨日午後一時半よりカドバ會館に於て開會し園兒遊戲、菊池先生及び石黑開教使の訓話等あつた

三街聖公會便り

◇テラノバ・キヤナリー說教——今夜八時より同地ホールに於て開催

◇聖書研究會——今夜八時より西第二街一六一八の八木國松氏宅にて家庭聖書研究會が開かれ「師

士記物語」について研究する

◇婦人會——明金曜夜七時半より第三街聖公會婦人會が幼稚園室にて開かれミス・ウエザースの「マーボールの聖オーガスチン教會歷史」の第二回講話會がある多數出席を希望

◇少女會——廿六日午後二時より方の同胞出席を希望

◇特別禮拜——廿七日午後三時にて日本人のために特別禮拜がありり中山牧師出張說教する筈、同地十一月クラブ室にてジユニア少女會が開かれる

石炭販賣業者

告發さる

石炭を賣るにも時々は鑛山法に觸れて告發される、市內ハロ街一一七六石炭販賣業マーノックは石炭を他から買つてそれを再販賣してゐたが其の石炭の原賣者の名をインボイスに書き込んでなかつたのが鑛山法に觸れるものとして政府で告發され目下當市警察法廷で審理中である

新刊紹介

◇講談倶樂部十一月號——本號には十八歲で現役志願をした少年兵士の物語りが出てゐるが軍隊の味を知らない者にも獨りでに眼頭の熱くなるのを覺ゆる素晴らしい讀物である

◇少年倶樂部十一月號——本號は「帝國陸軍號」と銘打つて特別附錄に飛行機を打出す新兵器カタパルトの模型がついて居りグラフ口繪は陸海軍オン・パレード、荒木陸相の「日本軍の尊いわけ」其外漫畫、連載小說等面白い讀物が滿載されて居る

◇幼年倶樂部十一月號——先づ第一に『お土產カバン』の附錄あり讀物から口繪に至るまで子供を理解し子供の生活を明るく正しい方へ導くやう努力して編輯されて居る

船切符販賣

日本郵船、シーピーアール、アメリカンライン
日本行汽船切符直接販賣所
十一月▲チエフアリン　廿六日▲日枝丸　三十日

▲再渡航證明、移民官手續、妻子及使用人呼寄手續
▲出生、死亡、婚姻等届書、加奈陀政府出生届手續
▲歸化證にて當國旅券下附及妻子同伴手續、其他一般代理

日本郵船會社
晩香坡市バウエル街二三五
中山義一事務所
電話ドグ三九四　住宅ハイ二三〇七アール

商事取引仲介
各種保険代理
水原代理事務所
日本行船切符販賣
東（ステングス街二〇八
電話　シーモア三四四七

天野運送舍

晩市バウエル街二六八
大勉强
杉山新吉
電話ダグラス三〇五九

日本行汽船切符直接販賣
移民官手續再渡航證明
妻子及使用人呼寄手續
諸願届代書一般代理業
竹内事務所
竹内藤吉
電話ツリニチー三六三三　自宅ハイ二九二三エル

蹴球の大映畫（全米爭覇戰）
『最後のゴール』
リチヤード・アーレン　アンデー・デバツイン
グロリア・スチユーアート　ジエムス・グリーソン
其他米國一流の蹴球スター多數活躍
フート・ボール・ゲームの曲折あり、感激、ロマンス等
▲ユニバサル喜劇▲ビーコン・フオツクス・ニウス▲滑稽畫
（ビーコンの無料パーキング——ツツドワード・グラージ）
本劇場はハラデーにも料金を高く致しません
西ヘスチングス街
キヤロル街近く
ビーコン劇場

ヘモール

（ぢの藥）＝かゆ痔、され痔、痔出血に特効
▲新發見の肺病、肋膜、喘息特効藥
カラニユーム（粉末）　二弗
▲强精强腦藥＝キング・オブ・キングス　二弗

オクスリ化粧品
ワタマン万年筆
文化商會
バウエル街二五〇電話シー四〇八七

Manufacturers Life
マニュファクチャラース生命保険會社
晩市メーン街一八七　電話ダグ二八三
信夫事務所　信夫三郎　後藤金平

廿五年養老保険

當會社の最も好評を博して居る廿五年養老保険の千弗に對する掛金は左の如し

加入年齢	
十才	三十五弗九十仙
十五才	三十六弗十五仙
二十才	三十六弗五十仙
二十五才	三十七弗九十仙
三十才	三十七弗五十五仙
三十五才	三十八弗十五仙
四十才	四十一弗十仙
五十才	五十弗三十五仙

生命保険會社
信夫事務所　信夫三郎
後藤金平

◎日本行郵便物本局締切日
〔書留は卅分、小包は二時間前〕
〔爲替受付後八時半（土）後一時迄〕

▲十二月廿六日　ゼファーリン　前九時
同　三十日　日枝丸　前十時

◎シーエヌ列車（東部行）
發　前七時三十・前十一時後五時
後六時五十・後十時
着　後十一、十二（翌港發）後七、早

◎シーピー列車（東部行）
發　後十二時
ビクトリア行
着　後三時半
シアトル行

◎日本行汽船發着表

船名　着港　發港
▲ヤマシロ丸　二月廿六日　三月一日
▲ニツポン丸　三月三十日　四月四日

◎スツシユン、ヘネー晩市スチージ
▲晩市發（ヤキマ、ワラワラ、前十一時半
ピクトリア行　後二時三十分、着
▲ホワイトホース、ルパート行
水曜後八時（シーピー）
月曜後八時（シエヌ）

◎シーピー及コモックス行
▲火木土バンクル河經由
同フアスト、エキストラ　三三一—三三五
同ブレツト、エキストラ　三三一—三三五
▲野菜＝ビーツ、ポテト、ローカル　二〇—二五
ペパー、青、オカナガン　八〇—一、九〇
リーク、スパニツシユ　七、五〇
アニオン、オカナガン　四〇
バースリ　一、五〇
ルバーブ　三〇
▲生肉＝牛肉　六〇—七五
豚　一、〇—一、二五
▲果物＝アツプル一、〇〇—一、九〇
ストロベリー　一、五〇
ピーチ　二、〇
オレンヂ　四、五〇—五、〇
◎シホ

五萬の中學生に秩父宮賜謁

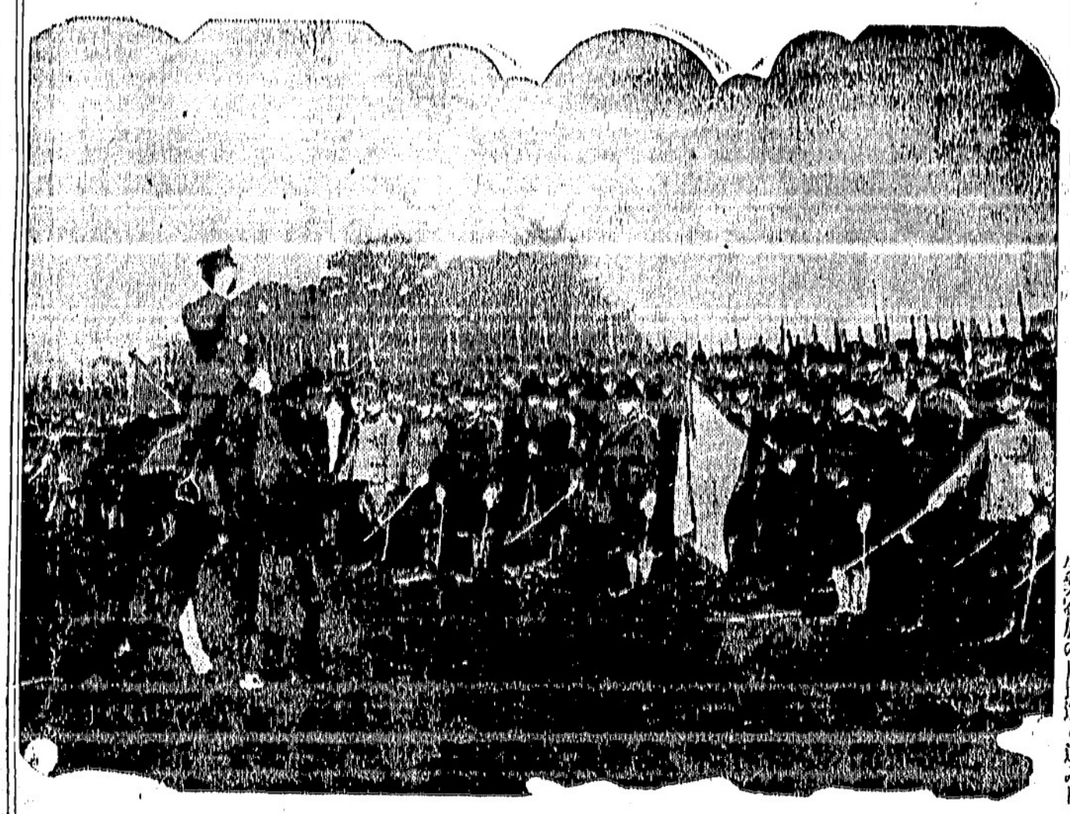

世界海軍に類例なき新式の驅潛艇

潛水艦を驅逐する特殊艦艇

明年度二隻起工す

（第一報）海軍では明年度繼續費追加要求の第二次補充計畫四ケ年計畫第四期六千噸に於て三ケ年以上の繼續事業を認めぬ關係上、名を捨て實を取る建前から、第二補充計畫に要する初年度分として特務艦三隻、潛水艦五隻、計八隻分は敢て繼續費とせず、明年度分に計上の五百萬圓を以て潛水艦建造を目的の驅潛艇と稱する五六千噸型の特務艦二隻建造の外、殘り一隻は潛水艦型

（第二報）我海軍はロンドン條約の結果劣勢の地方艦保有量を補ふ爲め新に驅潛艇二隻を建造する事になつた、之は世界海軍に類例の無い新艦型で、五六千噸の小型で速力を有し、戰爭の際は快速力を利用して潛水艦に近づき爆雷を投射して撃沈せしめるとの特徴がある、右二隻の建造はロンドン條約補充計畫の初年度繰上に包含されるもので、繰越が豫想の如く行はれれば茲に計上、昭和八年度の竣成の筈

二億圓の新公債發行

（第一報）大藏省發表によれば政府は滿洲事變、鐵道國有費、關東軍費に充てる爲め世五年、日銀引受で二億圓の公債を發行するに決したが要項次の通り――

一、名稱　四分利付國庫債券

一、發行價格　九十六圓五十錢、期限昭和十九年六月一日迄、利率年四分五厘、發行十二月廿五日、利廻り四分九厘

（第二報）大藏省發表に依れば二億圓公債を明日發行の結果、今日後に於ける每日の國內に於て外國爲替の賣却を爲したる額が一億圓を超過する時は、其の超過額の大藏省分五千萬圓は之を借換へ（すり換へ）發行の豫定なりと

對米爲替は二十弗台

爲替賣買屆出

大藏省から銀行に命令

（第一報）大藏省發表、政府は最近に於ける爲替市場の情勢に鑑み、本月二十二日夜本邦に於ける內外の正貨保有銀行に對し、本日後に於ける每日の國內に於て外國爲替の賣買を爲したる及び外國爲替店で銀行を相手として國內爲替の賣却を爲したる額を每日午後米國政府は歐洲債務國に對して十二月十五日を期限とする戰債拂込金支拂延期は拒絕する旨の回答を通達した

（第二報）政府の爲替賣買屆出命令に關し大藏當局曰く――「今回の命令は爲替相場の第一步とは思つて居ない」

臨へレン製造

今月十二日までに八千六百噸

昨年同期より五割減

今年の晩香坡島臨（ヘレン）製造高は現在の所昨年の約半分に過ぎないと即ち漁業官マザウエルの發表に依ると本年十一月十二日迄の晩香坡島東海岸に於ける製造量は八千六百六十八噸で昨年同期の一萬七千三百五十噸の半分にも足らぬ

（昨年）二、四一八噸
檢査濟み（本年）二、三〇九噸
（昨年）二、三〇九噸
タンク在庫本年六、二五〇噸
（昨年四、五〇〇噸

西海岸では今迄の所製造してゐないが、昨年同期には五百四十一噸であつた

強盜囚が脫獄す

子ルソンにて

札つきの惡黨として警察間で知られてゐるロバート・クレッスが昨夕奧地ネルソン刑務所から脫監したので州警察は直に非常線を張り

『ガス・ボート遭難』とビン詰にした怪手紙

フレザー河に漂着

今夏も『日本船員瀕死』と虛報

バートから南へ百三十七哩、ミルバンク・ベーの附近であるが同地附近で三月頃溺死事件があつた形跡なく當州では記名の漁船番號の船もないと警察では云つてゐるので或はシアトル邊りから出漁した船が遭難したのかも知れぬと見てゐる

◇

なほ漁者達の說に依るとチャイナ・ハットからの壜だつたら內側の狹い海峽を通つて來ねばならぬから當地まで屆くまいと云つて居り殊に八ケ月もかゝるなんてことは甚だオカシイと漏らしてゐる

◇

奇怪なメッセージは今當市警察で保管しシアトル方面にも問合せ中であるが、今夏七月にもコンな事があつた――卽ちバウンダリー・ベーに矢張り手紙の入つた壜が漂着したのであるが、其の手紙の意味は「晩香坡島沖二百哩で沈沒した日本船附屬の小ボートから出す、一同水がなくて渴死しやうとしてゐる、一九三一年十二月十四日」と言ふのであつて、ボート漂流箇所の經緯度も書いてあるので、地圖で調べて見たらオコック海の海岸と知れて、誰かのイタヅラと分卽した――それで今回のも同じやうなイタヅラではあるまいかと言はれてゐる

家族持ち失業者を農作地へ移す

五十家族をフレザー・バレーへ

第一回の試みとして

今週から實施される旨昨日州土地大臣ロヒードから發表されたが最初は晩香坡、ポート・ムデー、メープル・リッヂからの定着農業希望の困窮家族約五十家族をフレザー・バレー方面の農作適當地へ送る筈である、今回の新失業家族定着法によると大体半開墾又は未開墾の土地に定着せる失業者に對しては農作物が出るまでの間一切の生活費と道具を給與し、勿論土地も無代で供與するものでその費用は假及び州政府村に定着希望者を出した市町村が各三分の一を負擔する方針である、但し失業定着者が農地を去る場合農園はその儘政府へ返還するのである

◇

州土地大臣ロヒードは昨日ボテルバンクーバーに於ける商業會議所卸賣主催午餐會で次のやうに語る

「新土地定着方針は失業家族の建設的救濟と救濟費節約の爲めであるが元來農業地であるべきビー・シー州は殆んど果物類と牛乳類以外は悉く農產物の輸入は生乳類よりも多い有樣で、其の輸入總額は二千二百萬弗に上つてゐる、若し當州農業が思はしくないものであつたらそれは農家が餘りに穀物作ばかりに片上つてゐるからである、以前は自給の爲めの農園も盛んなものであつた、當州は農業適當地として一千二百萬エーカーの土地を所有し今の所晩香坡地域で七千バーセルを失業家族定着地として提供せんとしてゐる」

インヂアン

失業者の救濟

當州のインヂアンで仕事なく食つて行けぬ者が少くないので政府は白人並みに何とか救濟方法を講ずることにするらしい、現在當州に於ける救濟費を今冬は增す必要があると窮地視察中の土人局のブラグネル大佐は發表してゐる

フーバーの戰債緩和案

兩院の領袖に斥けらる

（ワシントン二十四日）フーバー大統領は昨日上下兩院有力議員を招致して諸國の米國に對する戰債支拂條件緩和の爲め協議を始める事を諮つたが共和民主兩黨幹部議員は口を揃へて大統領の提案に反對し是を斥けた、從つて假令議會に新協定開始案が出るとするも否決さるゝ事明白なとされて居るルーズヴエルトも强硬にフーバー案反對なと傳へられてきた、尙昨日午後米國政府は歐洲債務國に對して十二月十五日を期限とする戰債拂込金支拂延期は拒絕する旨の回答を通達した

◉犬が入賞　先日開催の當市犬の品評會に於て東へスチングス街七八六の則道生氏所有のジャーマンポリス種「東鄕」は雄犬部で一等に入賞した

◉齋田愛子孃　今夜九時より同四十五分まで放送の當市チャルマース敎會プログラム中にて獨唱する筈、放送局はシー・ケー・エフ・シー局

◉理髮業組合　來る廿七日午後二時より組合事務所に於て本年度最終の役員會を開催する

▼營業案內▲

◉時節柄現金主義をモットーとしてタクシー料金現金にて支拂ひのお客樣方へは電氣ホヤ引換券を進呈致します

晚市日本人タキシー

ミカド　タキシー
ドグラス二一八二

名畑　タキシー
ハイランド七六五

オービー　タキシー
シーモア三九三八

ショワ　タキシー
ドグラス五八

高田　タキシー
ドグラス八三六

ヤマタ　タキシー
シーモア一四一四
ダグラス　九五

日本人公認醫

下高原醫院
ドクトル　下高原幸藏
事務所　バウエル街メーン街角
自宅フェヤビウ西十街壹貳四五
電話　事務所ダグ五五五五
同　自宅ペビユー二四〇六
不在中は高原商會へ

內田醫院
ドクトル　內田又三郎
事務所東へスチングス街一九三
電話　シーモア三九〇五
住宅ハイ三九四四アール

おクスリは　高原商會
晚市メインとバウエル街角
電話ドグラス五五五四

○漁農に最適當地
晚香坡キャナリー近く七英加
住家五室　五百羽の鷄舍付
捨賣　二千七百弗　拂込隨意

○抵當流れ
住家五室、バウエル街近くグラージ、チキン小屋地下室付
捨値　七百五十弗

●英文手紙諸願屆契約書作製
●移民宣手續白人交涉事務通辯
●日本行船切符取次販賣
バウエル街二六一
公認　**濱垣一事務所**
タイピスト　**ヘセー茅原**
電話ドグラス壹貳貳壹
ハイ一五五五ワイ

東京特電

▲政友會優勢

縣會議員選擧に

政友部會は本日午後二時から本部で開催、島田顧問は法制審議會で審議中の選擧法改正を、岩本司法參與官は最近に於ける共產黨事件を報告し、最後に熊谷總務は一月以來各地にて行はれた縣會議員補缺選擧は十回だが、當選者分野は政友五十一、民政黨八、國民同盟一と報告し午後三時散會した

▲醫學博士に

支那の李祖蔭君

中華人李祖蔭は醫學博士の學位を今日認可さる、同氏は大正十二年三月千葉醫專を終へ千葉醫大に入り昭和二年三月卒業、引續き同大外科研究科に入り同六年歸國し四月上海都南醫大敎授と拜命し今日に至る

▲日本の選手

濠洲から招待

濠洲シドニーのビクトリア・アスレチック俱樂部は明年一月を期し吉岡、西田外二名の我陸上選手を招待、競技會開催の希望を廿三日午前日本陸上競技聯盟宛に申込んで來た、目下考慮中

▲ラヂオ放送

ジエネヴアから

ジエネヴアからの放送は我が新聞通信特派員の感想も放送に決定し日本時間廿九日午前六時廿分（晚香坡の廿八日午後一時半）から三十分間放送する

『ガス・ボート遭難』とビン詰にした怪手紙

フレザー河に漂着

今夏も『日本船員瀕死』と虛報

（前略）バートから南へ百三十七哩、ミルバンク・ベーの附近であるが同地附近で三月頃溺死事件があつた形跡なく當州では記名の漁船番號の船もないと警察では云つてゐるので或はシアトル邊りから出漁した船が遭難したのかも知れぬと見てゐる

◇

なほ漁者達の說に依るとチャイナ・ハットからの壜だつたら內側の狹い海峽を通つて來ねばならぬから當地まで屆くまいと云つて居り殊に八ケ月もかゝるなんてことは甚だオカシイと漏らしてゐる

◇

奇怪なメッセージは今當市警察で保管しシアトル方面にも問合せ中であるが、今夏七月にもコンな事があつた――卽ちバウンダリー・ベーに矢張り手紙の入つた壜が漂着したのであるが、其の手紙の意味は「晚香坡島沖二百哩で沈沒した日本船附屬の小ボートから出す、一同水がなくて渴死しやうとしてゐる、一九三一年十二月十四日」と言ふのであつて、ボート漂流箇所の經緯度も書いてあるので、地圖で調べて見たらオコック海の海岸と知れて、誰かのイタヅラと分卽した――それで今回のも同じやうなイタヅラではあるまいかと言はれてゐる

花束、花輪

結婚及葬式用花束、花輪類安價丁寧且つ迅速に調製致します
晚市ユー街二〇二一―二三
イーノー花屋
佐々木菊三郎
電話ペビユー七八八一

八英加

ミツション市
殆んど全部開墾濟
住宅其他建物あり
場所　停車場より遠からず
價　二千三百弗
現金拂込方法相談に應ず

プレス屋

價格　二百五十弗
同　六百弗

各種商店ホテル
土地家屋賣買
對白人交涉通辯代書
日本行船切符取次及一般代理業
晚市バウエル街參參貳
公認　**奧村事務所**
電話ダグ五五四六
ハイ三〇六三アール

フルーツ

コフエクション

價格　三百五十弗
同　五百弗
同　九百弗
同　二千三百弗

謝出火御見舞

營店儀昨夕不幸火災の節は多大の御配慮と御靈力を賜り難有奉深謝候特に佛敎青年會員諸君の一方ならぬ御援助に對し厚く御禮申上候
十一月廿四日
ステプストン
秋本金物店
秋本重則

◉婦人會　來る廿七日午後二時より同會事務所に於て本年度最終の役員會を開催する

◉松宮グロセテリヤの今週末大賣出しは入面廣告の如く中々特別安價の品が澤山あると

◉犬が入賞　先日開催の當市犬の品評會に於て東へスチングス街七八六の則道生氏所有のジャーマンポリス種「東鄕」は雄犬部で一等に入賞した

◉齋田愛子孃　今夜九時より同四十五分まで放送の當市チャルマース敎會プログラム中にて獨唱する筈、放送局はシー・ケー・エフ・シー局

◉理髮業組合　來る廿七日午後二時より組合事務所に於て本年度最終の役員會を開催する

▼營業案內▲

◉時節柄現金主義をモットーとしてタクシー料金現金にて支拂ひのお客樣方へは電氣ホヤ引換券を進呈致します

晚市日本人タキシー

ミカド　タキシー
ドグラス二一八二

名畑　タキシー
ハイランド七六五

オービー　タキシー
シーモア三九三八

ショワ　タキシー
ドグラス五八

高田　タキシー
ドグラス八三六

ヤマタ　タキシー
シーモア一四一四
ダグラス　九五

日本人公認醫

下高原醫院
ドクトル　下高原幸藏
事務所　バウエル街メーン街角
自宅フェヤビウ西十街壹貳四五
電話　事務所ダグ五五五五
同　自宅ペビユー二四〇六
不在中は高原商會へ

內田醫院
ドクトル　內田又三郎
事務所東へスチングス街一九三
電話　シーモア三九〇五
住宅ハイ三九四四アール

おクスリは　高原商會
晚市メインとバウエル街角
電話ドグラス五五五四

○漁農に最適當地
晚香坡キャナリー近く七英加
住家五室　五百羽の鷄舍付
捨賣　二千七百弗　拂込隨意

○抵當流れ
住家五室、バウエル街近くグラージ、チキン小屋地下室付
捨値　七百五十弗

●英文手紙諸願屆契約書作製
●移民宣手續白人交涉事務通辯
●日本行船切符取次販賣
バウエル街二六一
公認　**濱垣一事務所**
タイピスト　**ヘセー茅原**
電話ドグラス壹貳貳壹
ハイ一五五五ワイ

カナダ行　六日　七時十五分（土曜日）
氷川丸　十二日　午前八時
クリブランド　十三日　十四日
ルシア　十九日　午前十一時

ナイセ行　後四時・後五時四五分
晚單一時・後三時・後五時
着後二時半・後三時半
ガルッ行　前十時半分（月曜日）

インヂアン河行　前十時（土午二時）

ユニオン湾行　後四時
オオ村、スキーナ、ルパート行　後八時

ビクトリア・ナナイモ間列車　後四時三十分
發　前八時三十分・後五時三十分
着　後二時三十分・後十時十五分

キャロッツ　セロリ　コーン、ローカル　レテユス、ローカル　二五―三〇　一、〇〇―一、三〇

ターニップ　トメート、温室　キユーカンバー　トメート、フイールド　一、五〇―七五　三五―一、〇〇

東北風、曇り雨寒し（昨日四九度）

金曜日　午後二、三四　午後九、五八
△廿六日　前五、〇〇　前九、五三
土曜日　午後三、〇六　午後十、四四

孔雀船

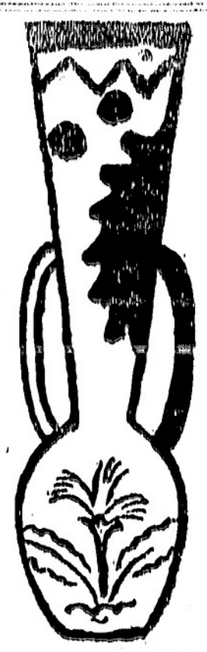

加藤武雄

（26）

告白（一）

自分が悪くなつたからといつて散歩の途中から、振切るやうにして美津子と別れて歸つた眞弓を、一通の手紙が机の上で待つてゐた。

眞弓どうやら、すつかりあなたを怒らせてしまつたらしい。お目にかゝつてお詫びしたいが、お勘ぬするのも何うかと思ふ。最一度勘ねて來て貰うたいのだが——さういふ意味の事が、その讀三の手紙には書かれてゐた。

あの人は思ひ遣りをしてゐる。自分があの場合を拵んだのは、微れた時を恐れたからだ。そして、あの目ざゝに歸つてしまつたのはあの人と一緒にゐて、あの人に顏を見られる事が辛かつたからだ。歸りの汽車の中でも、出來るだけあの人と離れて座り、出來るだけあの人の眼を避けるやうにしてゐたのだ——それを、あの人は、自分が怒つてしまつたのだと誤解してゐる。自分があの人を怒つてゐるとすれば、それは、何故、あの約束の日のうちに來て呉れなかつたかといふ點についてだが、それも、わらしで船が止まつてしまつたといふ不可抗力のためだつたのだ。いはゞ一つの災難なのだ。讀三の事にしても、自分が本當に怒り得るのは、その災難に對してだけなのだ。その災難に對してだけなのだ。

災難といへば、自分があの晩、あの男の爲めに、失ふ所からざるもの迄失つて了つたのも災難、災難の一つではないだらうか？　災難として、寧ろ感謝して許さる可きではないだらうか？

さう考へて來ると、眞弓の心は少し明るくなつた。

さうだ自分は、あの人の前に一切を告白しよう。さうしたら、あの人も許して呉れるであらう。この際、自分として取るべき手段は、その外には無いのだ。さうしやう！　昨日はさう決心した。

さう決心すると眞弓は机に向つて書簡箋をひろげた。口でいふには餘りに辛い事實を手紙に書いて讀んでもらはう——と眞弓はペンをとつて書き出した。

（讀三樣）昨日て直かなければならないのは、私の方なので御座います。私こそ、あなたに昨して直かなければならないので御座います。こんな事を申し上げるのは、死ぬより辛い事で御座いますが、私は矢張一切を申し上げなければなりません。

そこまで來ると、ペンはたとつかへてしまつた。

（てしまつた）

口でいひにくい事は、文字にも書きにくかつた。それから、どう續けていゝか、眞弓には判らなくなつた。

眞弓はペンを投げ出して溜息を吐いた。

しばらくしてから、再び勇氣を振るひ起すやうにして、ペンをとりあげた。

（私が、これから書かうとする事が、どんなにあなたを驚かすだらうと思ふと、私は——）

幸とそれだけ書き續けたが、書いてゐるうちに、讀三の激しい憤の表情が、あり〳〵とそこに浮んで來た。驚きから失望へ、失望から怒りへ、怒りから輕蔑へ、輕蔑から——刹々に變つて行く讀三の顏が彼女の眼にフイルムを廻げて行つた。

あの人は、あんな繊細な性質だけに、直接といふ面通に對しても隨分さびしい筈だつてゐるに違ひないわ。單なる災難として、諦して呉れる筈を、擲げた筈へ方

早や今年も押詰つて參りました
ユニオン本年最終のスペシアル
廿一日より廿六日まで
（大）
一鑵　十七仙
同　十四仙
二罐　二十五仙
三鑵　二十九仙
一鑵　十三仙
特製もなか　鈴木菓子店　バウエル街三五七
雜誌　電話シー七九三五
和洋雜貨食料品　漁船金具一切　ボートエンヂン部二七　亀田商店　P.O. Box 27 Port Essington, B.C.
ユニオン造船所　電話ツリニテー三〇一　晩市ビッドウエル造船所を讓受け新經營の下に下記の通り改名し際業する事と相成候に付何卒從來御引立の程伏して奉希上候　晩市ビッドウエル街堤頭
今回ビッドウエル造船所を讓受け新經營の下に下記の通り改名し際業する事と相成候に付何卒從來御引立の程伏して奉希上候　晩市ビッドウエル街堤頭
優良石炭　前川運送店　電話シーモア七六六四
御移轉又は御歸國の際の是非更生の前川へ　時節柄大々勉強　日本行各船切符取次　晩市バウエル街三四四
日本行船切符販賣　メールライン　ゼファーソン　十一月廿六日　シーピーアール　エシア　十二月三日　日本郵船　日枝丸　十一月三十日　平安丸　十二月廿一日　▲親切、丁寧、迅速に領事館並に移民館の手續致します　▲地方の方は便宜上組合員に御申込下されても差支ありません　晩香坡日本人商業組合　電話ダグラス五五二四　晩市ダンレビー街二一九
CHOP SUEY　ASAHI　TRINITY　1723　大衆的支那御料理　出前迅速丁寧　大宴會歡迎　朝日チャブスイ　晩市バウエル街三五八　電話ツリニテー一七二三
石炭　マキ　ローヤルシンダン　ハイ四三八三
各種ケーキ類　特に日本人向きに調製致します　洋菓子類一切製造　晩市内は多少に拘らず配達します　パウエル街三四二　パウエルベーカリー　電話ダグラス五五三一　自宅マーボール六〇七エル
按摩按腹　電氣治療に應ず　東カドバ街三七八　猪本きぬ　電話シー三七九〇ワイ
傳來名灸　男女諸病　一切　村に骨つぎ筋違ひ　小供のカンの灸　晩市バウエル街六一七　鎌倉　電話ハイ四四七二エル
紙張　ベンタ塗、家屋修繕並にて應じ御知らせ次第早速無料見積りに參ります　晩市バウエル街一二三半　淺江家具製作所　電話ハイ三〇六八ワイ
和洋雜貨食料品　東洋商業會社　P.O. Box 46, Port Essington, B.C.　主任大橋松次郎
ミッションヘネー客自動車　晩市發　午前十時半　午後二時　五時　七時半　ミッション發　午前八時　十一時　七時十分　午後一時廿分五時　週末特別乘車賃往復一弗九十五仙　Mission--Haney--Vancouver Stage
パウエル街二四四　小澤靴店　電話シー三七二一　住宅ハイ二五八六エキス
コロンビアマッチ　上等の最適な木目を御試用あれ、頭部は固く附着して居ますから外のマッチの樣に飛んでしまふ樣な事はありません、火付が好く充分滿足を得られます　家庭サイズ四百本入　ポケットサイズ五十本入　晩市及ヴィクトリア　スミスデビッドソンエンドライト會社　SMITH DAVIDSON & WRIGHT, LIMITED
晩市アボツツ街四四五　ロータスホテル内　電話シーモア四九七〇　ミッション電話一三七

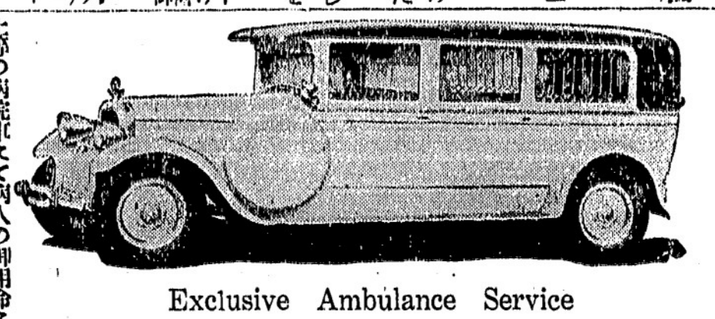

Exclusive Ambulance Service
上等の病院車にて病人の御用命に應じます　附添人は總て老練なる適任者を助手を有してをります　本社は特にアンブランスの御用のみに應じます　セント・ジョン・アムブランス組合　西第十三街五三六　電話フエヤモント八〇
薪炭　POWELL WOOD　ドンライハ392で　355 Powell Street　バウエル街一三五五　電話ハイ三九二七　夜間ハイ一四四四アール
上等薪炭　TYEE WOOD & COAL LTD　電話ハイ一三八三　夜間ハイランド六一六七　バウエル街一二九七　タイー薪炭商會
和洋雜貨食料品卸小賣　晩市バウエル街七八八　近江屋商店　電話ハイ一三六
和洋食料品一切並に運送業　東カドバ街六二七　渡邊商店　電話ハイ五二〇八アール
バウエル街三三八　加藤靴店　電話シーモア八六一九　住宅　東カドバ街七九一一　ハイ九二七エッキス
薪炭　マーリン　薪炭會社　電話ハイ五六〇五　住宅ハイ三七二七アール
新着品御案内　目刺鰯　一把　三十仙　九千鰯　一斤　二十仙　櫻干鰯　一斤　廿五仙　干穴子　一斤　卅五仙　花鰹　一函（小）十仙　同　一函（大）四十仙　とてもおいしい　奈良漬　一斤　卅五仙　日本酒粕　三斤　廿五仙　一瓶　卅五仙　ウニ醃辛　パウエル街二六九　香村商店　電話ドグラス九二　269 Powell St.

CHOP SUEY　ASAHI　TRINITY　1723　大衆的支那御料理　出前迅速丁寧　大宴會歡迎　朝日チャブスイ　晩市バウエル街三五八　電話ツリニテー一七二三
△日本行船切符販賣　メールライン　ゼファーソン　十一月廿六日　シーピーアール　エシア　十二月三日　日本郵船　日枝丸　十一月三十日　平安丸　十二月廿一日　▲親切、丁寧、迅速に領事館並に移民館の手續致します　▲地方の方は便宜上組合員に御申込下されても差支ありません　晩香坡日本人商業組合　電話ダグラス五五二四　晩市ダンレビー街二一九
優良石炭　前川運送店　電話シーモア七六六四
御移轉又は御歸國の際の是非更生の前川へ　時節柄大々勉強　日本行各船切符取次　晚市バウエル街三四四
石炭　マキ　ローヤルシンダン　ハイ四三八三
相先傳來名灸　男女諸病　一切　村に骨つぎ筋違ひ　小供のカンの灸　晩市バウエル街六一七　鎌倉　電話ハイ四四七二エル
紙張　ベンタ塗、家屋修繕並にて應じ御知らせ次第早速無料見積りに參ります　晩市バウエル街一二三半　淺江家具製作所　電話ハイ三〇六八ワイ
和洋雜貨食料品　東洋商業會社　P.O. Box 46, Port Essington, B.C.　主任大橋松次郎
パウエル街二四四　小澤靴店　電話シー三七二一　住宅ハイ二五八六エキス
ミッションヘネー客自動車　晩市發　午前十時半　午後二時　五時　七時半　ミッション發　午前八時　十一時　七時十分　午後一時廿分五時　週末特別乘車賃往復一弗九十五仙　Mission--Haney--Vancouver Stage

Fuji Chop Suey　高等支那御料理　晩市バウエル街三四一　富士ヤチイスプヤ　電シー五四〇〇　リニツチ一四八一
4X　安値のみに迷はされな　御家庭の重要な滋養分の減少を意味します　四エッキスを御嚥り下さい、それは本當のプレードです　一週六日毎日新鮮なものを何れの店でも賣つて居ります　カナデアン・ベーカリー
弊社は棺、柩車、自動車を完備し死体を調整し親切丁寧に火葬の御用に應じます　百十弗、百二十五弗、百三十五弗　百五十弗、百六十五弗、百七十五弗、百八十五弗、二百弗、二百二十五弗　右は當社の手數料、火葬料棺（バース自動車）及客自動車一臺無料　其他の自動車は自費　特に日本人には大勉強いたします　東（スチングス街登壹參五　ベル葬儀社　電話ハイランド一五　Bell Funeral Parlor
漁業用具一切　▲ギヤソリンエンジン　▲テント、オーニング　VACラバブーツ　エドワードリプセット　電話シー六〇三一　68 Water St. Vancouver, B.C.

新年ハガキは本社印刷部へ

一年中の疎遠を謝する意味に於て年一回の年賀狀を送る事は決して虛禮でなく有意義な事だらうと信じます

體裁よく鮮明に印刷した新年葉書は先方に好い感じを與へます

本社印刷部は此點充分御滿足を保證出來ます

晩市東カドバ街二一三—二一五

大陸日報社印刷部　電話　ダグラス　五五參參

見本御入用の方は御申越次第無料送呈

世評の高き　グツドイアータイヤ　其外自動車附屬品一切大勉强で御用命に應じます　邦人唯一のグツドイアータイヤ特約代理店　晩市アレキサンダー街ゴーア街角　日本オート　電話　ダグラス　二八九九
自動車機械やボデー、フエンダー修繕又はヂユコーペーンチングの熟練工は常に　仕事に困りません　低廉なる授業料にて吾々は少期間に諸君を學理と實地につき習練します　習ひつゝ働くといふ方法もあります　晩市西ペンダー街一〇四三　マツキノン機關學校　電話ダグラス一三六　MACKINNON MOTOR SCHOOL　1043 W. Pender St. Vancouver, B. C.
ブレーキ及ウ井ール故障一切　自動車仕事一切　ヂユコーペーンチング　車體仕事　大割引値段　何の修繕仕事にても第一吾々の見積書を御求め下さい必ず御滿足されます　晩市西ペンダー街一〇四三　ランツルーブレーキエンドウ井ール・アライトメント・サーヴイス　オー、ダブリウ、ヘアード　電話ダグラス一三六

稀代秘帖 百鬼夜行

（猫眼卿上演映畫）悟道軒圓玉作

（其三百廿二回）

憑の敵討ツ

非伊織とお花に酒をすゝめ、門さん、お前が大分あれたが何ぞられて柳澗四郎の妻おさよ　ない物を云ひ付けて下さいよ」

さよ「有難うございますが、柳は　とこれから酒になつた、浮世の波

用事でございまして御酒は頂戴い　にもまれた伊織とお花て三人

たしません、また私も不調法でご　を慰め種々世間話をして笑はせる

ざいます」　ところでお花は次郎兵衛にもこの事

花「おやさう、それではお肴でも　を話し、これから猫柳の定七

食べておくんなさい」　といふ親分のところに行きそこに

さよ「ハイたゞ今水仲間を賞きま　遊んでゐたが、この定七に柳のこ

す」とつゞいたお花の伊織はほゝと　とを話して有内の行衛をたづねた

笑ひ　こちらは澗四郎養生をしる為めに

花「お酒のお肴に水仲間はございも　働も後した、これを市すも當家

せんよ、それでは御案家の方に　の親分の態せた二つには當所に

○「まて、勇らく座へろ、その方は柳澗四郎であらう、久々で會うたな」

と云ひながら先に立つた一人がバツリと壁をとつた、それを見るとこの者こそ女川有内であつた、柳はかねて壁をぬきすてゝおさよをうしろにかこひ

澗「おゝ女川であつたか、こゝで會うたは幸運の利益によるところ、常盤の勝負致せ」

右「その方の行方をたづね居つた態の仇討しろ」

と叫んだがスラリ刀を拗つた、付き添ふものでも一同に一刀を引き拔ふ澗四郎をのぞんで進みよるこれを見るより澗四郎は主人の大事とこれまた一刀を引き拔いてサツと有内をのぞんで斬り込んだ、こゝで七人が入りみだれてこゝを先途と斬りむすぶが、發澗の人々は

樂の調合

バウエル街三九九
公認 **パウエル藥店**
電話シー七五〇三

Powell Drug Co.
259 Powell St., Vancouver, B. C.

シロウト治療の薬の調合の藥店

郡々逸

「それ果しなき」とワーツと聲をあげ欄杆をうたれるな怪我をするなと場内は皆の騒くがごとく、時に澗四郎はおさよに怪我をさせまいとそれに心をつかふためやゝもすると斬り立てられる、おさよは大に怪我のなきやうにと一心に觀世音を祈りゐる、するどうしろの方から一散にこゝへかけ寄たつた二人、これぞお花と主非伊織に

ニタ川の藤左衛門でした

名高き生月の鯨の水山觀音をいのりし利益であると、おさよが申すについてそれへ詣りをいたさうや藤左衛門にこの事を話して、七月の中切柳生逆三人はニタ川を出て姫路街道へ本街道を越して澗に入り下鏡から生内に參りこれから鯨まではわづかな道、向には若狹湖、これは有名な勝地です、七月の十七日のこと觀音の會とて大分參詣人も出てゐるするとその鯨に三つ塚の墓屋といふのがある、これは三つ塚と云ふところにある墓屋でその三つも娼妓の數内です、この前を來るも娼妓を連つてこの墓屋に腰をかけてゐる處へ生内の武士がバツバさい、もつとしつかりしておいでなけてゐる處へ生内の武士がバツバく表へ出て柳の行手に立ち止まり

「日あげ申さう」

とすゝめられておさよは從者を呼んで來て「これは幸助と申す者でございます」と紹介した、お花の伊織はその人を見て

花「この方は頼もうですね、柳さんに申しかへて筋事もたくさしい個の柳さんに申しましたが、私も味方をいたしますから、お前さんも一刻柳さんに力を入れて敵を討たしてやつておくんなさい」

幸「夫人のためにつくすは家來のつとめ、しかし相手は頼敵でござりまする」

花「そんな剛いことを云つてゐては未練を殘けることは出來ますまい、もつとしつかりしておいでなさい、もつと元氣をつけるために

振り向いて、も一度見やうか、いやく〳〵よさう、振向きや泣いてる顏がある

○

かうして此の世の、おんな七所に、生きて〳〵逢はない、甲斐性なし

○

石炭重に運送業

電話はシー八六三七番
バウエル街九七番
コール販賣　ダバコ果物　**小宮商店**

日本行各船切符取次仕り候

雜貨食料品 エキスプレス

晩市バウエル街四五三
電話バウエル街四五三
電話シー二六四八九　**堀澤商店**

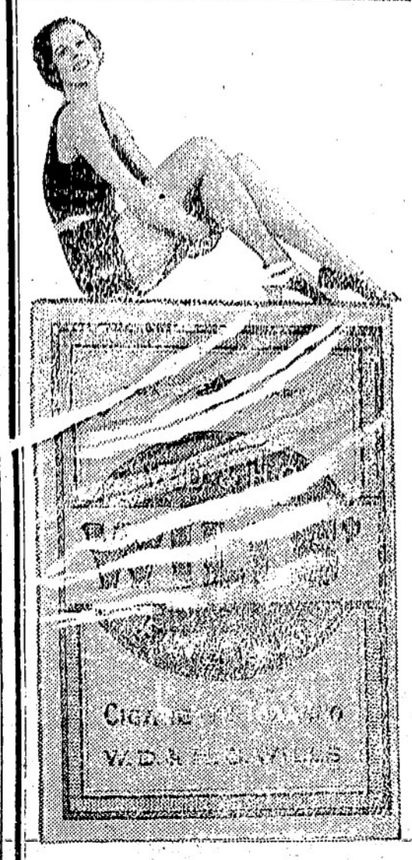

此所に御好みの煙草 ゴールデン バーヂニアリーフの細刻み

シャンレクラー卷紙又はチューブ等の御使用に理想的です
クール、香氣　御自身でシガレットをおまきになる何人にも最適最上の
スヰート　シガレット煙草です

一包十五仙

健康長壽

斷然ハブ茶の飲用は健康長壽法である、胃腸を丈夫に爲し便通を良くし新陳代謝を盛にし血液の循環を善くす。

健康の人も病氣の人もハブ茶を飲んで益々健康に進みませう　特價四十仙

感冒＝氣管支カタル＝百日咳

等にて他の鎭痛劑の効『**カラニム**』を用ふる果思はしからざる時に『カラニム』をさは不思議に下熱し其に伴つて咳嗽を輕減して下熱後一兩日にして咳嗽の全く止まること多し。

新年はがき　年末も迫りました至急御注文ください

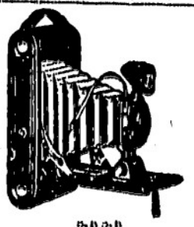

晩香坂市バウエル街二四九
誠心堂
電話シーモア四八八四
249 Powell St. Vancouver.

石炭販賣

バウエル街二四九　電話シー四八四自宅ドグ四六七四エキス
伊吹運送社

ハヤミのコールを

ハヤミのコールは品質が良いと評判です
配達は迅速、電話にて御注文ください
晩香坂市ゴーア街一二八
速水 ハヤミ 籌彦
電話シーモア四一貳壹
住宅　イ二三七二エル

安くて上等の薪石炭販賣

御移轉は特別勉強
名畑運送舍　宮本
電話ハイランド七六五五
住宅電話ハイ六二三九エル

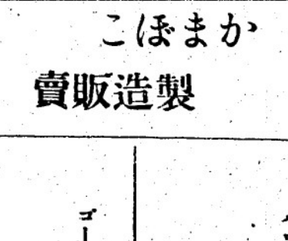

魚肉類 青物類 カマボコ 和洋食料品

バウエル街二六二
茶木太三郎魚店
茶木太三郎
電話ドグラス五五六八
ドグラス五四二

和洋雜貨食料品 漁船用具類一切

ポートエシントン郵便局前
岸本商店
P. O. Box 31
Port Essington, B. C.

生魚 ビーシー魚店

バウエル街二五三
電話ダグラス二七八八

前川魚肉店

バウエル街參參參
同
電話ダグ三八六三八七
住宅ドグ四七八七アール

かまぼこ製造販賣

御待ち兼のビクターレコード新譜が參りました!!

浪花節　鳴呼軍神　**肉彈三勇士**

作江伊之助の巻（一―四）……吉田奈良丸
九江下武二の巻（一―四）……壽々木米若
北川丞の巻（一―四）……木村友衛
肉彈爆破の巻（一―四）……壽々木米若

八枚一組になつて居ります、御買上げの方には美麗なアルバムと口演本を進呈致ますし
御希望に依り一部づゝ御注文にも應じます
端唄、流行唄、義太夫、落語、獨唱
ビクターシヤズ等新講豊富に到着致しました
ビクタージヤズ等新講豊富に到着致しました
ラジオコンビネーション＝特價金九十九弗（百八十九弗の分）
＝ビクター會社日本人間唯一特約店＝

パウエル街三〇一　電話ダグラス五五

みかご運送店……晩坂坂、ステブストン間　電話ステブストン二

クスリ　化粧品　日本行切符發賣

大正堂

諸種製材

御入用の節は日本人販賣人山崎又は塚に御面談下さい
新西院
モハーク製材所
Mohawk Lumber Co.
New Westminster, B. C.

紙類及文房具卸商

晩市ホーマー街九九六
電話ツリニテー二五三一
COLUMBIA PAPER CO. LTD.

大人一人十仙 同二人十五仙 子供五仙

但し大人は土曜日と祭日は從前通り

メーン街二二二〇
スター劇場

御なじみ深い百バーセント **スター劇場で發聲映畫を**

△割安の値段で手近で便利なスター劇場へ御光來下さい

會席御料理

並に御食事は毎朝十時より御用命に應じます
バウエル街三二二
金太郎
電話シーモア二〇〇三

すし井物一切

其他御料理お好みに應じます
バウエル街四一
林家
電話ハイ一九九

氷 すし

とろろてん　鐵燒うどん、そば、すし　ぜんざい物一切出前致します
井物一切、田樂豆腐　御料理色々、めし
バウエル街二五〇
天狗
電話シー三五三八

新喜樂

加藤能藏
バウエル街四二二
電話ハイランド三七八

御手輕御料理

アレキサンダー街三六二
電話七二三
吉野

鈴蘭

バウエル街三二三
鈴　子
電話ダグラス五五一五

おめし

朝七時半より
井物其他も格安に御需に應じます
晩市バウエル街二三七半
錦州亭
岩崎久子
電話ツリニテー一九〇一

御めし、井物うどん

御手輕　御料理一切
バウエル街四一三
巴すし跡
吾妻亭
あき子

御めし井物一切

每朝七時開店
晩市バウエル街二四三
安値御めし
目さまし
電話シー五八二四

男女着類一切

澁谷商店
バウエル街三七四＝三七八　電話ダグ五五二五

SHIGA & MINATOGAWA

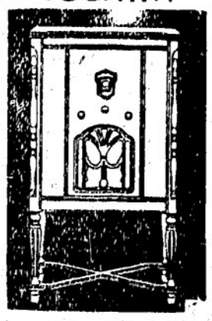

洗濯機 冷藏庫 ラヂオ

専門店
志賀湊川商會へ
ラヂオ、洗濯機、電氣冷藏器
合資會社 **志賀湊川商會**
バウエル街五六八電話バイ一一八九

▲南京御料理

午前十時より午前四時まで開店します
出前は迅速　多少に拘らず何時でもお届けいたします
晩香坂市バウエル街三二八
日光酒樓
電話シーモア五五一七

日本郵船 C. P. R.
アメリカンライン
日本行船切符
C.P. Express Moneyorder
販賣代理店
橫濱正金銀行預金
送金無手數料取扱

米穀精新西院市
和洋食料雜貨
西口商店
電話シーモア六一一―一八八五
自宅九〇九エッキス

罪人を善に導く 世界的の珍書

バテレン本「きやさ・ぺかさる」 日本へ逆輸さる

切支丹文献を代表する世界的珍書として噂されて居る「きやさ・ぺかさる」の原本が、東京丸善商社の手により本邦に輸入され、一般に展観されるといふ事になつたので、都下各家の所蔵する古本を大正十一年に蔵見した時は國宝と見出したやうな喜びであつた

◇

今回丸善商社の手によつて我國に到来したのは上巻一冊だけであるが、東北大学教授村岡典嗣博士や京大文学博士の鑑定によれば右の英國本に比して字体の細部が異なり、用紙は原の姿を止めて何等改装の跡なく（英國本は改装したもの）一層古色を帯びてゐるといふことである

◇

「きやさ・ぺかさる」とはスペインの名僧ルイスの著作で原本は西暦一五九九年（西暦一五九九年）初版出版された日本でその翌年「罪人を善に導く」といふ切支丹の教へであるが、その優秀な内容は我が國には決して劣らず、確かにイヤリスの大英博物館に上・下巻一部宛、パリのビブリオテクナショナルには下巻一部宛、ローマのバルベリニライブラリーに下巻一部（不完全なもの）を蔵するのみであり、我が國では京都外国語学校の代表者岡本良知氏が十一月七日から日本橋丸善本社楼上に開かれる天正使節渡欧三百五十年忌の珍書展覧会には特に出陳して一般の展観に供する事になつた

◇

今回丸善商社の手によつて我國に到来したのは上巻一冊だけであるが、東北大学教授村岡典嗣博士や京大文学博士の鑑定によれば右の英國本に比して字体の細部が異なり、用紙は原の姿を止めて製本の際の切断の糸もそのまゝで何等改装の跡なく（英國本は改装したもの）一層古色を帯びてゐるといふことである

◇

こう子さんの亡夫、四島綾夫少佐は野口少佐と共に大正九年海軍兵学校を卒業、大正十五年十一月の同じ日に両少佐は結婚式を挙げたといふ程の親しさだつた、本年四月十日横須賀鎮守府の基本演習の際、霞ヶ浦航空隊教官として艦上戦闘機カの二五二號を操縦して千葉県布良海岸廿マイルの海上に出た時、発動機に故障を生じて洋上に不時着したが不幸激浪に呑まれ大規模な捜索作業の結果機体の僅な破片は三日目に発見されたが少佐は発見されなかつた

◇

千代子さんは一子純君（こう子さんも一子利彦君）を残され同じ運命の下に生活戦線を闘ひ渡らなければならなかつた、二人はげまし合つて洋裁の練習に通ひ、洋服の裁ち方も手系の名も覚えて一両日前に共同経営で店を開いたのだ

◇

翌日素晴らしい金脈を掘りあて僅か數日中に五萬圓ばかりの金塊を採掘、氣狂ひのやうになつて作業を續けてゐる、同坑道は前の下請人が望みを斷つて投げ出したところである

◇

その後間もなく突如としてスキーナ河岸前のストライキ断行となり、此のストライキにて両派の行動は全然相容れない結果を齎したので、私等は調停委員として少からず失望せざるを得ませんでしたが併しながら大和民族発展の上から調停を抛棄するに忍びず、その収拾を役員会に提出して幾々協議せしに、會長自身異常に真剣なる態度で、日本人内部の軋轢とは云ひながら、これは激化するに従つて白人階級に如何に反映するかを思へば默視出來ない、この調停は成功不可能とは思へど、吾々はスキーナ河と隣接してゐる同胞の義務として全力を盡して然る後止むべしと、自ら委員となり、外三名と共に漁業調査会にあげられ、それを引受けた、私等の代表及びその調査員、日支ブリンス・ルパート日協の有志に代表者を送るまでの経過に私等のスキーナ河漁業者の事業について見の兄弟を養成して漁業児の為に尽したいと思ひます

◇

ブリンス・ルパート日協がスキーナ河漁業協同組合の調停に乗り出すに至つた経過は略君の動きを最も真剣に監視してゐることや、其の他種々の情勢から、此の場合協調して大同團結の下をあげ、以て白人漁業團体と対抗する事の急務を喚起し、一方彼我共に利益を求めしに、彼我共に利益を求めしに、一方白人漁業團体より再び排斥されるが如きことなき様救済したら、それこそ取返しのつかぬ結果を齎すは必然だし、殊にビー・シー・ノーザン漁協は略君の動きを最も真剣に監視してゐることや、其の他種々の情勢から、此の場合協調して大同團結の下をあげ、以て白人漁業團体と対抗する事の急務を喚起し、一方彼我共に利益を求めしに、彼我共に利益を求めしに、一方白人漁業團体より再び排斥されるが如きことなき様救済したら、それこそ取返しのつかぬ結果を齎すは必然だし、殊にビー・シー・ノーザン漁協は略君の動きを最も真剣に監視してゐるとの見地から、その調査にあたつたので、私等としても進んで引受けた次第です

◇

その翌日吉田氏と共にベルモラルキャナリーに赴き三、四のカントラクターと二、三の有志に會合して、吉田氏よりは、漁業の立場から、漁業者一般の為に就て同一職業の五が分裂して相争ふことの如何に不利であり愚劣であるかを理論的に説き、又私等はアタッチ廃止により多年の懸案より折角解放されながら内輪喧嘩のため、キャナリー側からは利用され、一方白人漁業團体より再び排斥されるが如きことなき様救済したら、それこそ取返しのつかぬ結果を齎すは必然だし、殊にビー・シー・ノーザン漁協は略君の動きを最も真剣に監視してゐることや、其の他種々の情勢から、此の場合協調して大同團結の下をあげ、以て白人漁業團体と対抗する事の急務を喚起し、一方彼我共に利益を求めしに、彼我共に利益を求めしに、一方白人漁業團体より再び排斥されるが如きことなき様救済したら、それこそ取返しのつかぬ結果を齎すは必然だし、殊にビー・シー・ノーザン漁協は略君の動きを最も真剣に監視してゐるとの見地から、その調査にあたつたので、私等としても進んで引受けた次第です

◇

その後吉田氏と共にベルモラルキャナリーに赴き三、四のカントラクターと二、三の有志に會合して、吉田氏よりは、漁業の立場から、漁業者一般の為に就て同一職業の五が分裂して相争ふことの如何に不利であり愚劣であるかを理論的に説き、又私等はアタッチ廃止により多年の懸案より折角解放されながら内輪喧嘩のため、キャナリー側からは利用され、一方白人漁業團体より再び排斥されるが如きことなき様救済したら、それこそ取返しのつかぬ結果を齎すは必然だし、殊にビー・シー・ノーザン漁協は略君の動きを最も真剣に監視してゐることや、其の他種々の情勢から、此の場合協調して大同團結の下をあげ、以て白人漁業團体と対抗する事の急務を喚起し、一方彼我共に利益を求めしに、彼我共に利益を求めしに、一方白人漁業團体より再び排斥されるが如きことなき様救済したら、それこそ取返しのつかぬ結果を齎すは必然だし、殊にビー・シー・ノーザン漁協は略君の動きを最も真剣に監視してゐるとの見地から、その調査にあたつたので、私等としても進んで引受けた次第です

◇

而してスポクソンに赴き、我等調停委員の立場から相互譲歩の必要はあつたので、像め漁協幹部の服を確める為め障碍役員會を開いて貰い、二三條件を提出せしに木澤氏を始め他の二三氏も、自分は職域して関湖に解決するならば、總ては好都合に快諾を得て、翌日素晴らしい金脈を掘りあて僅か數日中に五萬圓ばかりの金塊を採掘、氣狂ひのやうになつて作業を續けてゐる、同坑道は前の下請人が望みを斷つて投げ出したところである

◇

翌日素晴らしい金脈を掘りあて僅か數日中に五萬圓ばかりの金塊を採掘、氣狂ひのやうになつて作業を續けてゐる、同坑道は前の下請人が望みを斷つて投げ出したところである

◇

御後吾々は彼氏等の動きを徐ろに静観してゐる中に、前述の通り「民衆」紙上にY・R生の手になる記事で、ブラッバー・ベーの排日決議に、當地のビー・シー・ノーザン漁協は反對を聲明したと、その聲明文を掲載してありましたが、是れに就て分裂派の諸兄は、何がビー・シー・ノーザン漁協をして反對せしめたかを充分考慮し深く反省して頂き度いと思ひます尤も是れはアタッチ廃止運動以來の經緯を熟知の諸君は御了解の事と思ひますから以下略します

◇

こゝに吾々として最も危惧に堪へない事は、Y・R生の記事中に協會團体式を脱した漁者だけの職業團体組織を唱道して居る事で、正しく一般漁者を指導せられん事を切望する次第である

◇

さなくだにブラッバー・ベー一角の火の手が新西院に飛火して、それを揉み消す可く、現在小畑漁協幹は苦闘中だ、願はくは何れの指導者としても、時代の推移を洞察して、誤ちを將來に貽さざる様正しく一般漁者を指導せられん事を切望する次第である

◇

御後吾々は彼氏等の動きを徐ろに静観してゐる中に、前述の通り「民衆」紙上にY・R生の手になる記事で、ブラッバー・ベーの排日決議に、當地のビー・シー・ノーザン漁協は反對を聲明したと、その聲明文を掲載してありましたが、是れに就て分裂派の諸兄は、何がビー・シー・ノーザン漁協をして反對せしめたかを充分考慮し深く反省して頂き度いと思ひます尤も是れはアタッチ廃止運動以來の經緯を熟知の諸君は御了解の事と思ひますから以下略します

◇

さなくだにブラッバー・ベー一角の火の手が新西院に飛火して、それを揉み消す可く、現在小畑漁協幹は苦闘中だ、願はくは何れの指導者としても、時代の推移を洞察して、誤ちを將來に貽さざる様正しく一般漁者を指導せられん事を切望する次第である

◇寄書◇

日系漁者排斥 決議の記事を讀んで

スキーナ河漁者調停委員 （プリンス・ルパート） K生S生

滞日中紙上にてブラッバー氏に於て、日本人漁者が排日決議をなし、その決定を通知して来たので、吉田氏と共に調停委員として當地のビー・シー・ノーザン漁者協會に出陳して解決を求めしに、彼我共に利益を求めしに、一方白人漁者團体より再び排斥されるが如きことなき様救済したら、それこそ取返しのつかぬ結果を齎すは必然だし、殊にビー・シー・ノーザン漁協は略君の動きを最も真剣に監視してゐることや、其の他種々の情勢から、此の場合協調して大同團結の下をあげ、以て白人漁業團体と対抗する事の急務を喚起し、一方彼我共に利益を求めしに、彼我共に利益を求めしに、一方白人漁業團体より再び排斥されるが如きことなき様救済したら、それこそ取返しのつかぬ結果を齎すは必然だし、殊にビー・シー・ノーザン漁協は略君の動きを最も真剣に監視してゐるとの見地から、その調査にあたつたので、私等としても進んで引受けた次第です

◇

その翌日吉田氏と共にベルモラルキャナリーに赴き三、四のカントラクターと二、三の有志に會合して、吉田氏よりは、漁業の立場から、漁業者一般の為に就て同一職業の五が分裂して相争ふことの如何に不利であり愚劣であるかを理論的に説き、又私等はアタッチ廃止により多年の懸案より折角解放されながら内輪喧嘩のため、キャナリー側からは利用され、一方白人漁業團体より再び排斥されるが如きことなき様救済したら、それこそ取返しのつかぬ結果を齎すは必然だし、殊にビー・シー・ノーザン漁協は略君の動きを最も真剣に監視してゐることや、其の他種々の情勢から、此の場合協調して大同團結の下をあげ、以て白人漁業團体と対抗する事の急務を喚起し、一方彼我共に利益を求めしに、彼我共に利益を求めしに、一方白人漁業團体より再び排斥されるが如きことなき様救済したら、それこそ取返しのつかぬ結果を齎すは必然だし、殊にビー・シー・ノーザン漁協は略君の動きを最も真剣に監視してゐるとの見地から、その調査にあたつたので、私等としても進んで引受けた次第です

◇

而してスポクソンに赴き、我等調停委員の立場から相互譲歩の必要はあつたので、像め漁協幹部の服を確める為め障碍役員會を開いて貰い、二三條件を提出せしに木澤氏を始め他の二三氏も、自分は職域して関湖に解決するならば、總ては好都合に快諾を得て、翌日素晴らしい金脈を掘りあて僅か數日中に五萬圓ばかりの金塊を採掘、氣狂ひのやうになつて作業を續けてゐる、同坑道は前の下請人が望みを斷つて投げ出したところである

◇

翌日素晴らしい金脈を掘りあて僅か數日中に五萬圓ばかりの金塊を採掘、氣狂ひのやうになつて作業を續けてゐる、同坑道は前の下請人が望みを斷つて投げ出したところである

◇

御後吾々は彼氏等の動きを徐ろに静観してゐる中に、前述の通り「民衆」紙上にY・R生の手になる記事で、ブラッバー・ベーの排日決議に、當地のビー・シー・ノーザン漁協は反對を聲明したと、その聲明文を掲載してありましたが、是れに就て分裂派の諸兄は、何がビー・シー・ノーザン漁協をして反對せしめたかを充分考慮し深く反省して頂き度いと思ひます尤も是れはアタッチ廃止運動以來の經緯を熟知の諸君は御了解の事と思ひますから以下略します

◇

さなくだにブラッバー・ベー一角の火の手が新西院に飛火して、それを揉み消す可く、現在小畑漁協幹は苦闘中だ、願はくは何れの指導者としても、時代の推移を洞察して、誤ちを將來に貽さざる様正しく一般漁者を指導せられん事を切望する次第である

夫を空に奪はれた 奇しき運命の二女性

手を握り『自活の道』へ

雄々しい飛行將校未亡人

◇

こう子さんと千代子さんは東京外国語学校露語科の同窓生で、こう子さんは陸軍少佐某（こ）と千代子さんは海軍少佐某（こ）と、ともに海軍士官を夫に持つ「かばかりなやと」といふ幸福な家庭婦人であつたが、戦線に立つて勇敢に飛行機の操縦に従事してゐた夫を空に奪はれて、こう子さんは野口少佐と共に大正九年海軍兵学校を卒業、大正十五年十一月の同じ日に両少佐は結婚式を挙げたといふ程の親しさだつた、本年四月十日横須賀鎮守府の基本演習の際、霞ヶ浦航空隊教官として艦上戦闘機カの二五二號を操縦して千葉県布良海岸廿マイルの海上に出た時、発動機に故障を生じて洋上に不時着したが不幸激浪に呑まれ大規模な捜索作業の結果機体の僅な破片は三日目に発見されたが少佐は発見されなかつた

◇

千代子さんは一子純君（こ）こう子さんも一子利彦君（こ）を残され同じ運命の下に生活戦線を闘ひ渡らなければならなかつた、二人はげまし合つて洋裁の練習に通ひ、洋服の裁ち方も手系の名も覚えて一両日前に共同経営で店を開いたのだ

◇

翌日素晴らしい金脈を掘りあて僅か數日中に五萬圓ばかりの金塊を採掘、氣狂ひのやうになつて作業を續けてゐる、同坑道は前の下請人が望みを斷つて投げ出したところである

◇

翌日素晴らしい金脈を掘りあて僅か數日中に五萬圓ばかりの金塊を採掘、氣狂ひのやうになつて作業を續けてゐる、同坑道は前の下請人が望みを斷つて投げ出したところである

◇

御後吾々は彼氏等の動きを徐ろに静観してゐる中に、前述の通り「民衆」紙上にY・R生の手になる記事で、ブラッバー・ベーの排日決議に、當地のビー・シー・ノーザン漁協は反對を聲明したと、その聲明文を掲載してありましたが、是れに就て分裂派の諸兄は、何がビー・シー・ノーザン漁協をして反對せしめたかを充分考慮し深く反省して頂き度いと思ひます尤も是れはアタッチ廃止運動以來の經緯を熟知の諸君は御了解の事と思ひますから以下略します

◇

さなくだにブラッバー・ベー一角の火の手が新西院に飛火して、それを揉み消す可く、現在小畑漁協幹は苦闘中だ、願はくは何れの指導者としても、時代の推移を洞察して、誤ちを將來に貽さざる様正しく一般漁者を指導せられん事を切望する次第である

廢坑に金脈 五萬圓

苦力成金珍話

一介の苦力が一躍成金にならうとしてゐる話——臺北州基隆郡瑞芳鑛山の廢坑となつてゐる一坑道を下請負して掘りはじめたところ、その

金、土大安賣

十一月廿五日廿六日

電氣ホヤ 六〇W	一個	一七
同 三〇W	一個	一七
日本里芋 大玉	四斤	二五
山芋	一斤	二〇
日本みかん	一打	二〇〇
サイフォンジンジャスナップビスケット	一斤	一七
紅茶 上等	一斤	二九
日本茶 上等	一斤	三七
ベーア鑵	一鑵	一五
サモン鑵 小	一鑵	五
オレンジマーマレード	一個	三三
ストロベリージャム ビン入	一本	一九
クエーカーオーツ	一箱	二一
トイレット紙 大	二個	一五
ポテト 廿五斤入	一俵	一七
バター	一斤	二四
プロニ	一斤	一一
ベコン（スライス）	一包	九
ブレッド（土曜日のみ）三個		一〇

良い品を常に安くお願する同胞唯一のグロセテリヤ

松宮食料品店

バウエル街二〇五 電話シー三五九七

新着レコード

◇浪花節

鳴呼軍神 肉彈三勇士 吉田奈良丸
作江伊之助の巻（一—四） 壽々木米若
江下武二の巻（一—四） 木村 友衛
北川丞の巻（一—四） 壽々木米若
肉彈爆破の巻（一—四）

入枚一組となつて居ります御買上げの方には美麗なるアルバムと口演本を呈上致します
御希望に依り一部づゝの御注文にも應じます

◇流行唄

天國に結ぶ戀 四家 文子
滿蒙維新の歌 同
馬と女房 同
銃後の歌 勝太郎
糸屋の娘 同
新滿蒙 渡邊 光子
ベニスの船唄 根本美津子
流浪の旅 小松 君子
銃後の女丈夫 雄 香
でかんしよ 德山 璉
銀座三銃士の歌

◇獨唱

泊り舟 藤原 義江
折ればよかつた 同
オールドケンタッキーホーム 關屋 敏子
喜歌劇メリーウイドー 同
ありあけ
ひとりごと
母の唄
雲のあなたに

◇童謡

わたしの好きな水兵さん 本井 英子
わたしの好きな兵隊さん 同
號外 屋 同
アイスの子 同
お月さん 本多 信子
たあんさ、ぱうんさ 同
夕燒小燒 北村兒童歌劇團
揺籃のうた 同
黒豚小豚 納所 米子
兒童劇ピヨロ太郎
同 ぎんぐり拾ひ
大和魂 勇子の舉

◇ジヤズ

東京行進曲—銀座の柳 巴里ムウラン・ルウジュ樂員
君戀し、波浮の港 同
戀の鳥—別れの唄 二三吉
天國に結ぶ戀、花は咲くのに 同

◇端唄

深川くづし 勝太郎
ラッパ節 同
鴨綠江節（詩吟入り） 同
四季の東京 二三吉
大津繪 同
安來節 宮川 松安
野崎入り
琶琵入り
詩吟入り

◇義太夫

阿波の鳴戸 豊竹呂之助
戀娘昔八丈 竹本しころ太夫
天網島時雨炬燵 同
日吉丸稚櫻 豊竹つばめ太夫
白石噺 同

ラジオ、コンビネーション＝特價 金九十九弗（百八十九弗の分）

目下當店に於て奉仕的大廉賣中の蓄音機付ラジオは大好評を博して居ります、好機を逸せず賣切れぬうちに御求め下さい

ビクター會社日本人間唯一特約店

バウエル街三〇一

大正堂

電話ダグラス五五

HIS MASTER'S VOICE

クスリ、化粧品
日本行船切符發賣