Vol. 27 No 7752 Wednesday, November, 9 1932 TAIRIKU NIPPO 昭和七年十一月九日（水曜日）第七千七百五十二號

大陸日報

TAIRIKU NIPPO
(THE CONTINENTAL DAILY NEWS)
PUBLISHED BY,
TAIRIKU NIPPO SHA LTD.,
213 & 215 CORDOVA ST. E.
VANCOUVER, B. C.
本紙定價（前金）六ヶ月七拾五仙 四箇月貳拾五仙 壹ヶ年弐弗貳拾五仙
大陸日報社 社長山崎壽雄
電話バンクーバー市東カードバ街二一五 電話ダグ四六六九アール

紙はウッドパルプ、ペーパー初より獨逸品と聞く品質十種
紙はり（壁紙）
東カードバ街二六一 消防器物向
壁紙貼替ペーパーハンガー
電話ダグ四六六九アール
小林

高田洋服店
電話シーモア三八四三

◇東京だより◇

十二の國立公園（上）

臨波生

國立公園會議で、十二の國立公園を選定した。それは皆國内屈指の風景地によつて選定したところの筆、日光、日本アルプス、十和田、瀬戸の五國立公園の外に、富士箱根の要路を見た伊豆諸島が、土地柄と郷土から熱海、箱根、雲仙、霧島、屋久、大山、高千穂峰、瀬戸、大山が加へられた結果である。

◇

何でも学者筋の委員達が職業上に偏したのに對し、政治家筋の委員が民衆の福祉を中心として、その間には興味を入れねばならぬとか、別に大人数は不納問題を行するといふような、ロマンチック成はまた特別委員の時間が、秋吉台及び瀬戸公園の設置に関した際、お互に侍り旅館を求めた新聞の殺伐が女中につられてはるく上京、時期に曾つて紅葉を聞いて曰はいたといふような、ロマンチックもあつた結果だといふ。

◇

が、こん否問題は職業上の問題だ。日本が五つの國立公園をもつてゐるといふよりも、十二の國立公園を選定して折角の時間は相當費を要するとの時間は相當費を要するとそのわるから、一切に強行するといふことは出來ない。從つて職業者の教授したボー・クリスのところから、ボー・クリスへと淡加政することになるであらうから、職業者の相違主義の論に於て大分差違ひはないことにならう。

◇

不文の記者は十二の國立公園を見ると、十二の國立公園を見ると、金日本を挙げて一大公園とする旅の日標に總ての施設がしてほしいや思ふ。（筆）

東京特電

フランスの經濟學者 滿洲國を禮讃

極東住民の消費力が増さぬ間 世界不況は恢復せぬ

大連特電——フランスの經濟學者で世界に相當勢力を有する記者ピエール・リローシは過日來滿し、新滿洲國の狀況を視察した——「余は經濟學者として極東の經濟狀態の特殊事情を聞く任務で滿洲を視察に來た、世界の不況は極東の住民の消費力の低下が極く限り恢復しないものと信じてゐる、この地から滿洲國の狀況は非常に実だ、滿洲國新中央銀行の通貨政策は極めて扱つて日ないものである、例へば銀の問題でやれば後の狀況は滿洲國中央銀行が價格低落の傾向を防止しめる爲め採用した方法は財政的見地から見て實に驚くべき成功である、我々はリットン報告書の交換にあたり現はれた國際的好感情を滿洲國の經濟政策は極東の外國貿易は日増しとなつてゐるのみならず、滿洲國の外國貿易は日増しとなつてゐるのみならず、滿洲國の外國貿易は日増しとなつてゐるのみならず、滿洲國

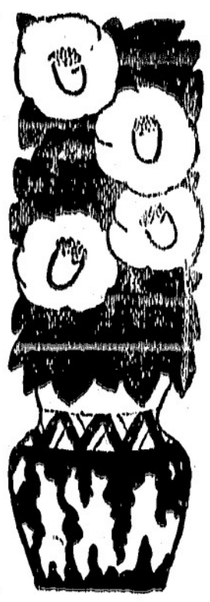

リットン報告と滿洲問題について（一）

（戰慄慄い遠望）　蘆田均

日本國に於て待ちに待つた聯盟調査團の報告書が、去る二日に發表せられた。一体調査團とは何ものであるか。風船に乘つた紳士家の一群である。此の二つは從來から凡ゆる問題に於て、假令亜流儀に於ても、又今回の滿洲事變に當つても常に意見の相違を生じ、國際聯盟の態度は此の兩派の意見の折衷妥協に依つて決定せられたものである。理想派を支持する國の多數は、スツエーデン、オランダ、スペイン等の小國側で、わつて、大國と稱するものは、英、佛、伊等に當時政策を以て問題の解決に當らうとする態度に出た。從つて理想派の滿洲問題に對する態度は、聯盟規約の理論上の解釋に重きを置く。日本が滿洲に於て事實上特殊の權益を持つて居ることは、深く考慮を與へない。

◇

昨年九月三十日の聯盟理事會の第一回の決議以來滿洲問題の審理に際して、專ら問題の形式に囚はれて、聯盟規約のうの、不戰條約がどうの、云ふ議論に始終して居つたのである。

◇

聯盟理事會に對する支那の訴へは、滿洲事變の起りが日本の不當な攻撃に始まるものであると云ひ、日本は所謂條件に依つて、我國の權益が支那側の侵略に犯せられたるに始まり、所謂自衛の發動として兵力を使用したものであると主張した。かやうに相對立した二つの主張に對して、聯盟理事會は事實の究明を調査團の派遣に待つた理由である。

◇

リットン調査團は、本年二月より七月まで支那滿洲の各地を旅行し、最後に上海に於て、南京政府の要人と會見して支那側の滿洲問題に對する意見を聴ねる。その際日本側の意見は、滿洲に於て日本が權益の擁護を計り、優越な地位を占めることに對しては

◇

昨年九月十八日に滿洲事變が發生した際、吟味聯盟理事會は、支那代表の訴へに依つて直に滿洲問題を審議するため、九月三十日と第一回の會議を開いた。然るに聯盟理事會に滿洲と日本との關係、日支國の間の關係を云つてゐる複雑な事件に就ては、何事の解釋も持つて居る。そしても拘らず支那が滿洲事變の責任を理事會に求めたる上、聯盟の立場としては之を受け付ない訳に行かない立場にある。然らば何故に國際聯盟は滿洲問題に手を入れることになつたか。此の點については、世界戰爭以後國際聯盟が成立した由來について考へて見なければならない。

◇

歐米の民衆は、世界戰爭以來、太鼓の音や、煙幕の匂ひに引かつて居る。ソリンスのみでも、世界戰爭で百三十七萬の生命を失ひ、四百億に近い負債を出したのである。それ故に假令東洋の事件であつても聯盟の音を聞いがつて聞いて居ると云ふやうなことは出來ない。今日は、あの國のことでも、何時それが自分の國に廻つて來るかも知れない。かやうな心理狀態の下に、パリ會議に於ては、戰爭の廢止、平和の創造の爲めに國際聯盟を組織することになつたのである。

◇

現在國際聯盟の中には、二つの異なつた潮流を見ることが出來る。一は英國の代表ロード・セシルに依つて代表される理想派者である。一は仏ソランスのブリアンに依つて代表せられた實際政治家の一群である。此の二つは從來から凡ゆる問題に於て、假令亜流儀に於ても、又今回の滿洲事變に當つても常に意見の相違を生じ、國際聯盟の態度は此の兩派の意見の折衷妥協に依つて決定せられたものである。理想派を支持する國の多數は、スツエーデン、オランダ、スペイン等の小國側で、わつて、大國と稱するものは、英、佛、伊等に當時政策を以て問題の解決に當らうとする態度に出た。從つて理想派の滿洲問題に對する態度は、聯盟規約の理論上の解釋に重きを置く。日本が滿洲に於て事實上特殊の權益を持つて居ることは、深く考慮を與へない。

昨年九月三十日の聯盟理事會の第一回の決議以來滿洲問題の審理に際して、專ら問題の形式に囚はれて、聯盟規約のうの、不戰條約がどうの、云ふ議論に始終して居つたのである。

◇

これ次げの報告を敍して私は次に聯盟調査團報告の內容を檢討する。報告は前後十章、英語にして八萬語に近い大部のものである。

◇

報告書の取扱ひには餘程苦心したらうと思ふ。聯盟が其の報告書を公表する如き案を立てやうと思ふ。報告書の內容、そして當事者の中最も緊要な、そして當事者の料を織り込んだものであると思ふ。然し此の報告書は、所謂事實の羅列に於て事實の認定を誤つて居るから、從つて又其の結論に於ても、飛んでも無い方向に走つて仕舞つた、恐らく國際聯盟の幹部でも、此の

婦人家庭

ワキガの強いのは黒人種が一番

その次には白人種が臭い

（醫學士）井尻辰之助

「ワキガ」（腋臭または狐臭）といふのは腋の下の汗が一種の臭氣を發散するものをいします。一般に汗は「腋臭」といふ皮膚腺の腋から分泌されまして、九十九分の水と唯の一分の固形分とから成り立ち、固形分の大部分は蛋白質であります、普通は酸性でありますが、一度に澤山出た時には「アルカリ」性となります、これは酸性の皮膚の分泌物と汗本來の「アルカリ」性とが混ずるためでありまして、普通の時には皮膚の分泌物の酸性が勝つてゐますが、多量の酸汗の時には汗の「アルカリ」性が勝つためです

◇

今申し上げた通りに汗の固形分中には蛋白質が一番多いのでありますが、その他に尿素と極少量の中性脂肪と「コレステリアン」と抵抗性の脂肪酸類が含まれてゐます、少量ではありますが、この抵抗性脂肪酸類が氣化して我々の鼻の喫粘膜に刺戟しまして、男は男臭い女は女臭いとか、また各個人、各動物固有の臭氣を作るのであります。「ワキガ」といふのは腋の下の「腋臭」の特殊の抵抗性脂肪を澤山に含む汗を分泌するのでありまして、この部分の汗腺は他の部分にある普通の汗腺よりも非常に大きくて、從つてその分泌も盛んであります

◇

「ワキガ」は遺傳によつて現れるので一部の世人が信じてゐるやうに傳染するものでは決してない、

ワキガの療法

藥によるのは單に一時の押へ　効果のあるのは手術

さて「ワキガ」の治療法としては藥物療法と「レントゲン」照射線療法と手術療法との三種があり、以下各について解說しませう

◇

藥物療法は始終行ふ療法で、俗にいふ一時押へであります、多くは撒布藥を使用します、これには「ブロム」や「クロム」酸などの五—一〇パーセントの溶液を毎日一回塗布して、少しカブレる樣になれば前日の處方がありますが一、二の例を示しますと（一）サルチール酸五・〇、硫黃末四五・〇、澱粉末五〇・〇をよく混和しまして一日數回汗の多い時に腋窩に撒布します（二）タンノホルム、單寧末、澱粉末、石炭の各等量を混和撒布します、或は又明礬末水藥を塗布することもあります、即ち「フォルマリン」

◇笑話小話◇

百萬長者——（自慢さうに）いやわしの娘は金にはとんと無頓着な方だから、貴君の樣な藝術家の細君にや、うつてつけぢやよハハ、、、、。

藝術家——はあ、そりやあ何よりです。が、その金に無頓着な性質は、勿論お父さんの貴君から受繼いだものでせうな。

教授熟練せる教師により英文法及會話電話シ六九二エル

これは前に話しましたやうに一種の性臭でありまして、以前は異性を誘惑するに役立つたものであつたらうと思はれます、從つて生理的のもので決して病氣といふべきものではない

◇

だから個人で異るだけでなく、人種によつて非常にその程度の相違があります、一番強い臭氣を發するのはアフリカの黑人でありまして、薄敷した牛酪のやうな「にほひ」でトテモ我々日本人などの鼻にはひけならぬほどのものであります白人も各人相程度の差こそあるが矢張り「ワキガ」があり、特に白人の婦人に甚だしいやうであります、アイヌもひどいのがあります、日本人や支那人、朝鮮人は特別の個人の外は殊更らしい「ワキガ」がないのが普通であります、一般にはこれ等の人種の間には「ワキガ」は甚だしく嫌がられる

◇

肝はこれあるために兵役に就くことが出來ない、また娘はこれがあるために縁遠くなつたり、或は離婚されたりします、かやうな理由のために我邦ではこの治療法が問題となるのであります

◇

腋臭は一種の性臭でありまして、從つて男女ともに妙齡に達して始めて起りまた強くなりまして、老齡に達し性生活の衰退と共に漸次減少し、終に消滅します。これは動物においても「ジャコウシカ」の雄が「ジャコウ」を分泌して雌を誘惑するのと同樣の起源あるものと信ぜられてをります、これを人が採取して香料の「ジャコウ」とするのでありますこれは動物界には澤山例のあることであります、「ワキガ」もまた他の一つの性臭たる月經時には強くなるのが普通です

◇

第三の手術療法はまた根治療法ともいふ、即ち汗を分泌する腋窩の皮膚を細長く切除して、その後縫合するのであるこれは一週間乃至十日間は縫合のよくつく樣に繃帶するから、その間だけ手を頭の上にあげることが出來ぬ不便はあるが別療法に比べて効果も最も多いので多くこの方法が撰まれる

◇

醫學士井尻辰之助氏の「ワキガ」の療法は、腋臭の撒布藥を撒布し、カブレが治れば又溶液を塗布する、ヨードチンキもこの目的に用ひる事があるしかし以上のやうな藥物療法はホンの一時押へで手當をやめると直ちに再發します、そこで第二の放射線療法をやる人があります

◇

放射線の內で、强力なレントゲン放射線の照射が一番効果的であるから最も盛に行はれてゐます。クローヤエル氏はこの療法を推奬してゐますが、光線が强すぎる時は照射された皮膚が脆くなり發赤し、傷つき易くなり、又悪化する時には難治で且つ疼痛の强い「レントゲン」潰瘍になるので、同氏は少量づゝ永くかけねばならないから、醫師も患者も非常に忍耐を要するといつてゐる、又時を經て再發する事がある、而し手術の嫌な人はこの方法によるのが適當で略條程「レントゲン」線治療に慣れた泌醫者にかゝらねばならない

◇

神經質の子供が罹りやすい『恐怖症』

キチヨウメン過ぎるのは悪い

（醫學士）雨宮保衛

子供で極度にキチヨウメンで物事に恐怖して困るのがある、恐怖症といふのは強迫觀念の一つである、「そんなことはない」とわかつてゐながら心配になり不快になるものである。もつとも多いのは、不潔恐怖症、病的癖、潔癖として精神病者に見る症狀で、つまり斯うした強迫觀念が起り易い體質である從つて原因といへばその體質であるが、これが起るには多くは神經に刺戟があつて發病するものである

◇

これを本性するためには先ず中々困難でしかも一時的である、根本的には自分で成る程と自覺させることである。一体本病については豫防が必要である。少しはない。何となく不潔の氣がする何病にかゝつて居るなどではないかしらといふ風であつて、これに關聯して不安になり、不快になるので、常識になれば判斷は妥當になつてしまふし、苦悩も甚だしく仕事どころか、時も不氣ではあられない

◇

もつと根本的の豫防法は食べ物に對して好き嫌ひの起らないやうに何でもたべられるやうに仕込むことが、やがて恐怖や強迫觀念を防ぐ得ることになる

神經質の子供では兎角き帳面過ぎるやうな場合には寧ろこれを破壞してやるやうにする。例へば一寸でも不潔と思つて食事の際などにやかましくいふ子供に對しては、汚ない範圍で少々位洗ひ方、ふき方のゾンザイな食事をさせる位にしなければいけない

◇

ビクター　ラジオ
パーカー　萬年筆の
大廉賣

蓄音機付　ラジオ（百八十九弗）

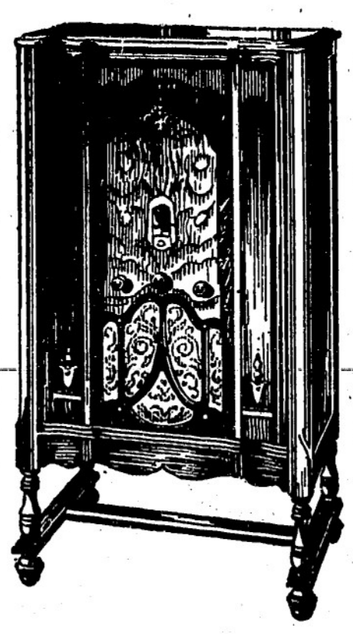

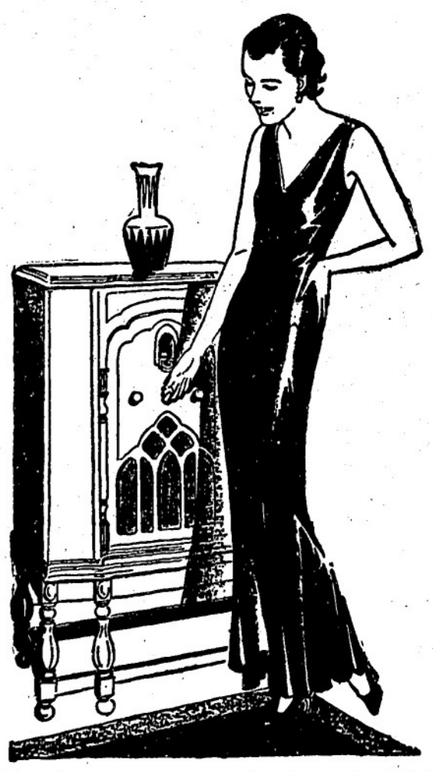

◇ビクターレコードは常に流行の尖端を行く
◇ビクターラジオは價格低廉、高尚優美特に音聲の美は決して他の追隨を許しません
◇眞の音樂は！ビクターに依つて初めて聞かれます　ラジオの眞價はビクターに依つてのみ知る事が出來ます

ビクター愛好者の爲めに今回特に金九十九弗でコンビネーションをお求めに應ずる事になりました

當店は日本人間で唯一のビクターラジオ販賣店であります

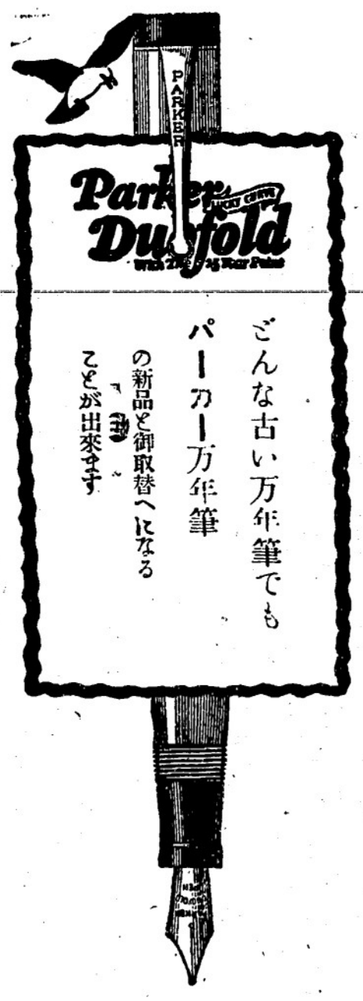

どんな古い万年筆でもパーカー万年筆の新品と御取替へになることが出來ます

よきペンは能率增進のために日常缺く可らざるものです
パーカー萬年筆は各條件を具備した最も優秀な萬年筆であります

皆樣が只今御使用になつてゐるもの或は古くて用を達しないもの等御持參下されば左表の如くパーカー万年筆を差上げます

萬年筆
パーカー萬年筆　金十弗のもの……七、五〇
パーカー萬年筆　金七弗のもの……五、〇〇
パーカー萬年筆　金五弗のもの……三、七五

ペンシル
パーカーペンシル　金五弗のもの……四、〇〇
パーカーペンシル　金三弗七十五仙のもの……三、〇〇
パーカーペンシル　金三弗二十五仙のもの……二、五〇

クスリ、化粧品
日本行船切符發賣
バウエル街三〇一
大正堂
電話ダグラス五五

記錄的快速力

CANADIAN PACIFIC
STEAMSHIPS LIMITED

快速　横濱へ　神戸へ　長崎へ

出帆表
十二月十九日▸シヤバン
十二月三日エシア
十二月十七日▸カナダ
十月卅一日ルシア
▸はホノルル寄港

安全
何れも太平洋上の巨船です船の上を走る樂たるは本社船へ乘つて初めて知る事實です
少し位の時化（シケ）ではビク共致しません姉人小供の旅行に持に安全です

便利
船室は各船共最上の場所を選び清潔で裝飾はスプリング附マトレスです
日本食の用意があります
各船共日本人が乘組んでをります
三等の待遇は特に注意して居ります
沙市より同賃金で連絡切符差上ます
今回特に日本人コックを乘船致させました、二名の日本人の御客樣には純日本食を差上ます

巨船
ジヤバン　排水噸三九〇〇〇　總噸數二六〇〇〇
カナダ　排水噸二二三〇〇　總噸數二一五〇〇
エシア　同　二五二〇〇　同　一六八〇〇
ロシヤ　同　二五二〇〇　同　一六八〇〇

詳細は下記へ照會願ひます

加奈陀太平洋汽船會社
SETO MORE
Pacific Passenger Agent
CANADIAN PACIFIC (Ocean Traffic
J. J. FORSTER
Steamship General Passenger Agent
Vancouver, B. C.

各種自轉車
子供乘物一切
スケート各種
電球等
時節柄大勉强致します
（グラージ貸度し）
晩市メーン街壹壹五五五九
電話ダグラス五五五九
ターメー自轉車店

腦

○健腦强精
腦力百パーセント元氣白二十パーセント颯爽たる彼氏の……ポケットに何があるか
神惠錠？
トツカピン？
健腦丸？
朝夕一回愛用せば心氣爽快頭腦明晰精力增進活氣充溢

○神惠錠、トツカピン、健腦丸
共に奏効極めて早く、服用五日或は一週間にして應用の目的を達するは多くの實驗者の体驗に見て明白です
腦病神經衰弱、ヒステリー、不眠、懊惱、頭痛、便秘性的神經衰弱、記憶力減退者は勿論健康者も服用して益々强壯に若返られんことを

神惠錠	一、〇〇	二、〇〇	三、〇〇
トツカピン	三、〇〇	五、〇〇	五、〇〇
健腦丸	、六〇	一、〇〇	一、九〇

藥品化粧品
萬年筆　邦樂レコード
晩市バウエル街三三一
新見商會
電話ダグラス壹壹壹貳

米國大統領選擧戰に勝つた

ルーズヴエルト夫妻

壓倒的の多數で米國大統領の榮位に

當選したフランクリン・ルーズヴエルト

本年五十歲の働き盛り

米國大統領選擧は昨日執行され其結果は壓倒的の多數を以て勝ち、その候補者ルーズヴエルト大統領の榮位に就く事は確實となつた、次にヒトラー一黨氏の敗北によるルーズヴエルトの略傳を紹介する

昨年一八八二年、そのアメリカに貴族的といつたれた、アメリカ貴族グループがわり得るとしたら、彼はルーズヴエルト大統領の姪で、フランクリン・ルーズヴエルト自身の生れたところは彼に遠い親戚にあたるアンナ嬢とのとしてイギリス聯の紳士に作り上げられた、この若い紳士がハーバード大學を出たのは一九〇四年、大學に入りアクチヴィチーと、大學の機關紙コクリムソン誌の主筆として、當にクラブとソサイテーに中心を示してゐたが、一度そのころ、彼と同姓で、彼と遠い親戚家にわたるテオドラ・ルーズヴエルトが、アメリカの大統領であつたことが、ハーバードを出た年にコロンビア大學に法科を進めることを決心せしめ政治的野心を起

一九〇五年三月、彼はテオドラ・ルーズヴエルト大統領の姪で、フランクリン・ルーズヴエルト自身に遠い親戚にあたるアンナ嬢と結婚式をあげた、其の式にはルーズヴエルト大統領も列席し、大統領の娘であるアリス嬢はブライドメイドをつとめたものだ

十二歲で政治運動へ

一九〇七年コロンビアを出たフランクリンは、その年にニユーヨーク州の法曹協會のメンバーに加へられ、直に有名なカーター・リディヤード・ミルバーン事務所に入つた、選擧の第一線にはじめて立つたのは一九一〇年、彼の政治的第一歩である

◇

共和黨の大御所前大統領が選擧にあたつてニユーヨーク州の知事候補としてヘンリー・スチムソンを推薦した、それに對して民主黨ではジョン・デツキスを推し、同時にフランクリン・ルーズヴエルトは州セネート候補に立つた、共和黨の地盤のかたいニユーヨーク・ステートで、第一線に爆彈を抱く彼はまだ三十歲に足りない若さである、しかし從來のアメリカ政治家タイプと異つた若い紳士、その活動も目ざましいターマニーなどの背景もなくすつきりとした態度で金ステートに友る共和黨の根强い地盤に喰入つて行る前かな樂ではあつたが、共和黨金城湯地の領域は像想を裏切る結果を示してゐた、フランクリン・ルーズヴエルトの名は一時に政治舞臺に傳へられる、しかも其の最も多くのアメリカ人は彼を前大統領の坊ツちやんだと思ひ込んで居たといふことだし、今日でもはそんな連中は少くないであらう

大戰當時は海軍次官

ところが不思議に皮肉なことは一九一三年、ウイルソン大統領が第一期の當選の時、フランクリン・ルーズヴエルトはダニエル海軍長官の海軍省に次官としてあげられ恰もテオドラ・ルーズヴエルトがマツケンレー大統領當時に躍んだと全く同じ經路を進んで行つてゐることはだが滿足でない因緣のやうであつた

◇

かくて彼の滿八ヶ年の海軍次官生活は始まる、しかもその間歐洲大戰といふ稀代の事件に遭遇して何等遺漏ない世界の大海軍をもつて、大戰にのゞんだ事實は、彼が前大統領の家系に關ると否とに關する問題ではない、アメリカではもう一流の立て役者である

◇

一九一八年はニユーヨーク州では知事の改選期になつてゐた、民主黨のボツス、マーフイーはターマニーとルーズヴエルトとの以前からのいきさつを捨てゝルーズヴエルトと握手し、更に彼をニユーヨーク州知事に推さうとしたが、大戰はまだ彼をして海軍次官の椅子を去らせない、そこでルーズヴエルトはアール・スミスを知事に推薦する事となり、そこに彼とスミスとの因緣が生じて來た

彼とスミスとの因緣

ルーズヴエルトがスミスをニユーヨーク州の知事にレコメンドしたことは、相當にターマニー方面ではセンセーションであつた、といふのは、ルーズヴエルト自身がターマニーのコントロールに陷らなかつたといふより、ルーズヴエルトはスミスによりてターマニーの內部を牽制し得る立場に立つたといふことだ、ルーズヴエルトは實際においてスミスが政治的に眞劍な態度であること、彼の努力には感謝があるといふこと、從來の政治家と行る方を異にしてゐるのを見拔いてゐた、ともかくも一九一八年のニユーヨークの知事選擧ではルーズヴエルト自身もスミスのためにキャンペンにつとめ見事スミスが勝利を得た

◇

歐洲大戰が終ると彼はウイルソン大統領とゝもにヴエルサイユ會議に臨んで、世界將來の平和のために國際聯盟なるものゝ唱道に大つたのである、當年彼れは卅八歲

大病に罹つて

一時は絕望的の容態に陷り

遂に足の自由を失ふ

十年振りにのんびりとした彼は一家をハイデ・パークに引きあげて、その翌年の夏は悠々キャンポベロ島の別莊に避暑に行つてゐた或る酷暑さの日、小さなスピード・ボートでは近い海岸に家族だけのピクニックを催し、歸りに山火事を消し止め冷水に入つて歸邸してからひどい發熱だ、その翌朝になつて見るともう足の自由が利かない、ニユーヨークから電話で呼ばれた醫師の診斷では脳脊髓膜炎だといふのである、しかも餘程の重態なんだ、アメリカ全國の新聞は絕望的容態だと傳へた

◇

泉療法が有効だと聞いて、ジョージア州のある溫泉に出かけて行つた、約八十八度の溫泉では毎日六七時間もの間づゝ足を動かす練習ばかりをつゞけた、それが一番きゝめが顯著だつたので、しばらくそれをつゞけてゐる內に一九二四年の大統領選擧、クーリッヂとスミスとの對戰である、醫士のルーズヴエルトを廢人にした民主黨は頗る淋しいが、ルーズヴエルトはニユーヨークのマジソン・スクエアで民主黨の大統領候補者推薦大會が催された時、突然ニユーヨークに現はれ、スミスの後援演說をなした、當時の光景は今でも劇的場面として傳へられるほどの熱烈さであつた

◇

それから約一ヶ年溫泉の体操はつゞいた、しかもその翌年ころからの容態は非常に順調で數ヶ月後には松葉杖の代りにステツキで事は足りるまでになり一ヶ年後には乘馬や、自動車の運轉位まで出來るやうになつた

ニユーヨーク州知事に

四十六歲の時

療病に專心して一九二八年にヒユーストンで行はれた民主黨大會に、ルーズヴエルトは例によつてスミス後援の意味で大會に臨んだその際スミスはルーズヴエルトに

副大統領の候補者に

三十八歲で

一九二〇年、民主黨はウイルソン大統領の第二期の任期が終ると共に持札の手はパタと詰つてしまつた、民主黨大會では公認候補を定めるのに四十四回もの投票をした、さうして決定したのがコックスの大統領候補、それに配する副大統領候補の切り札は當年三十八歲のフランクリン・ルーズヴエルトであつた、スミスは前の關係から彼を助けたが、この時は民主黨は極度に內部が統一を缺いでゐたこともあつて、遂にコックスの敗北とともに共にルーズヴエルトは野に下つたのである、當年彼れは卅八歲

自分のあとをついで、ニユーヨーク州知事に打つて出る氣はないか、內意を探つて見たがルーズヴエルトは斷然健康を考慮してそれを受けるらしい樣子もなかつた

◇

民主黨のニユーヨーク州大會は十月にロチエスターで開かれた、大會は開かれてもまだ知事の候補者は決定してゐない、スミスが中西部に大統領立候補の遊說を終つてロチエスターに着いたのは今日大會があるといふ日の朝であつた、スミスから何度促されてもルーズヴエルトは只前言を繰り返すのみであつた

◇

ルーズヴエルトでなければとても州の投票をあつめることはむづかしい、幹部の連中はにがりきつてゐる、其夜大會は幕をあけた、しかし依然州知事の候補者の指名の運びにならずにそのまゝ其の日の大會は終る外なかつた、大會ではニユーヨーク州は擧つてルーズヴエルトを推擧するといふ申合せをしてルーズヴエルトからの承認はあとで受ける事となつた

◇

押問答は前後二週間つゞいてやつとルーズヴエルトは立候補することを引きうけた、引うけた彼は全力をあげて戰つた、彼は上首尾で當選して、一九二九年一月一日アルバニーの縣廳で就任宣誓の式を行つた、再び彼の政治生活がそこに始まり、此の度大統領の榮位に就く事となつたのである

米國大統領選擧戰に負けたフーバー（右）最近の寫眞――退役海軍大將クーンツ（左）と歸還兵問題で協議の折寫したもの

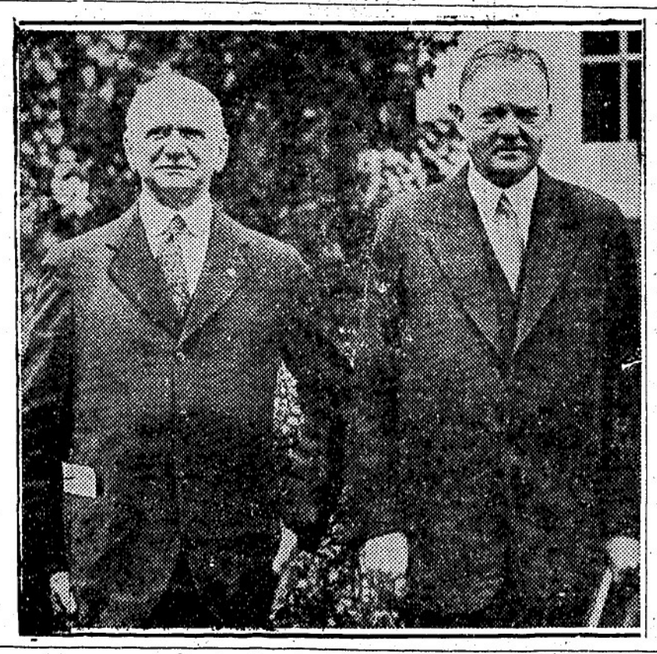

苦學力行の人

下院議長から新副統領になる

六十三歲のガーナー

ルーズヴエルトの女房役として米國の新副統領になるジョン・ナンス・ガーナーは一八六九年テクサス州に生れた、家は貧乏で學校を滿足に卒業が出來ず、苦學力行で仕上げた人、二十一歲で辯護士となり、二十九歲の時から足かけ三十四年も下院議員を勤め、下院議長の要職にあり、本年大增稅案の提出され、議會がゴタついて納まらなかつた時、調停案を出してそれを見事に片づけて名聲を高め民主黨副統領候補者に選ばれた人である

聖公會だより

カドバ街聖公會バザーの賣上げはこの不況にも拘らず二百弗に達したので主催者達は心から感謝と滿足を表して居る、尙ほ木村、中村、島田、牧野、秋山、神谷、井手上その他有志夫人達の金品寄贈に對し有難く感謝して居る

本派佛教會便り

◇增山開教總長――一昨夜七時よりハモンド・ホールに於て多數の人々來會し吉岡喜衛門氏司會し總長の眞切二諦に關する熱烈なる說教あり吉岡氏の謝辭にて閉會、尙今晩は（ネー・ホールに於て講演あり九日より晩香坡島巡錫せらるゝ由

船切符販賣

日本郵船、シービアール、アメリカンライン
日本行汽船切符直接販賣所
十二月▲タフト　十二日▲ジャパン　十九日▲日枝丸　三十日
▲再渡航證明、移民官手續、妻子及使用人呼寄手續
▲出生、死亡、婚姻等届書、加奈陀政府出生届手續
▲歸化證にて當國旅券下附及妻子同伴手續、其他一般代理
晩香坡市バウエル街二三五
日本郵船會社晩香坡船客係
中山義一事務所
電話ドグ三九四　住宅ハイ二二〇七アール

商事取引仲介
各種保險代理
水原代理事務所
日本行船切符販賣
東（スチングス街二〇八）
電話シーモア三四四七

ヘモール（ちの藥）＝かゆ痔、されの痔、痔出血
▲新發見の肺病、肋膜、喘息特効藥　三弗
カラニユーム（粉末）
▲强精强腦藥＝キング・オブ・キングス　二弗

大勉强
晩市バウエル街二六八
天野運送舍
杉山新吉
電話ダグラス三〇五九
日本行汽船切符直接販賣

オクスリ化粧品
ワタマン万年筆
文化商會
バウエル街二五〇電話シー四〇八七

移民官手續
妻子及使用人呼寄手續
諸願届代書一般代理業
晩香坡市バウエル街二〇三
竹內事務所
竹內振吉
電話ツリニチー三六三三　自宅ハイ二九一三エル

英國製特作映畫
『レデー・パニフオード・フオリー』
ハーバート・マーシャール、エドナー・ベスト、アニー・グレー等々英國のスター出演
映畫は著名なアスコットにての寫眞――英國の有名な競馬場の光景
▲フランク・マクヒユー喜劇『ビツツ・バーグ・レポーター』
▲ソイツプ・フエープルス▲ビーコン・フオツクス・ニウス
（ビーコンの無料パーキング――ウツドワード・グラージ）
西ヘスチングス街キャロル街近く
ビーコン劇場

Manufacturers Life
廿五年養老保險
當會社の最も好評を博して居る廿五年養老保險の千弗に對する掛金は左の如し
加入年齡　十才　十五才　二十才　二十五才　三十才　三十五才　四十才　四十五才
三十五弗九十仙　三十六弗十五仙　三十六弗五十仙　三十六弗九十仙　三十七弗五十五仙　三十八弗八十五仙　四十一弗十仙　五十弗三十五仙
マニユフアクチャラース生命保險會社
晩市メーン街一八七　電話ダグ二八三
信夫事務所　信夫三郎　後藤金平

東京特電

明年度の公債發行 十億圓突破か

軍部の豫算復活要求が猛烈で 高橋藏相も夕チ〳〵

（第一報）豫算復活要求は陸海軍省の六千萬圓、農林の三千萬圓を始め總額二億八千五百萬圓になるが之に對する大藏省の示唆限度は三千二百萬圓に過ぎず、八日藏相と陸相、海相との政治的折衝の結果軍部の復活要求は豫想以上に强硬で藏相は八日午後四時から藏相官邸で堀切陸相、末次海相、山本海軍大臣、荒木陸相の政治的折衝の結果、藏相は陸軍の復活要求額三千萬圓、海軍の復活要求額九千萬圓を承認したが、軍部の最後的要求額六千萬圓を減額して別途に明年度豫算に保留する事に就ては大藏省當局に一任する事になつたので、小磯軍務局長は同日午後四時大藏省に藤井主計局長を訪ひ、是非とも明年度の公債發行額八億圓を突破せんとする軍部の強硬な要求に對し藏相は一般財政の見地から之を拒絶した

（第二報）陸軍豫算の復活要求に關しては八日午前荒木、末次、藏相の折衝の結果、藏相は陸軍の復活要求額三千萬圓、海軍の復活要求額九千萬圓を承認したが、軍部の最後的要求額六千萬圓を減額して別途に明年度豫算に保留する事になつたので、小磯軍務局長は同日午後四時大藏省に藤井主計局長を訪ひ、是非とも明年度の公債發行額八億圓を突破せんとする軍部の強硬な要求に對し藏相は一般財政の見地から之を拒絶した

（第三報）政府は現下の國際的及び國内的情勢に鑑み陸海軍の復活要求に對しては既定の方針を變ずるものとし成るべく現状を維持する方針を採ることに決定した

（第四報）九日の豫算閣議で大藏省の容認すべき三千萬圓の割當につき閣議の結果二千萬圓を海軍豫算に他の三千萬圓を各省割當に決定して散會、更に閣議後高橋藏相と軍部大臣との折衝が行はれ別項の如く決定し明年度豫算も茲に無事編成を終へた

（第五報）藏相、陸海相は九日閣議後官邸で軍部復活要求につき折衝の結果海軍で九千萬圓復活を承認した、よつて藏相は午後大藏省主計部を召集、内閣の結果次の如く決定した

（一）海軍の九千萬圓割當は内閣折衝の結果に待つ二億其他の省二千萬圓復活を折衝決定する、尚大藏省は年度九千萬圓見て居る

（第六報）本日の閣議及び藏相と軍部大臣の折衝で更に一億二千萬圓の復活を承認する事となつたので公債發行額は藏相最初の豫定した七億六千八百萬圓より約一億三千三百萬圓超過し結局八億九千萬圓の巨大額に達し別項計算で發行される一億二千三百萬圓、その他臨時公債等を加へれば明年度公債總額は十億を突破することゝなつた

復活九千万圓

陸海軍ご妥協が成立

通常議會召集

十二月廿四日に決定

第六十四通常議會召集は十二月二十四日に決定、十日の官報に次の如く發表せらるゝ筈―東京特電―

米國大統領の選擧は 民主黨の天下

ルーズヴエルト大勝

日本と國際聯盟が喜ぶ

（東京特電）ルーズヴエルト大統領當選確實との報に日本朝野及び國際聯盟は直ぐ影響を及ぼさぬも現下の思はしからぬ對日感情は和當緩和されるものと期待して居る

（ジユネヴア特電）米國大統領選擧で民主黨勝利の報に聯盟方面では米國と聯盟との關係は更に良好にならうが聯盟加入までには至らないと見てゐる、而して萬一スチムソン長官が辭職せざるもスチムソン主義を强化する事は出來ないと一般は見てゐる

兩黨の差は 八對一

空前の出來事

昨日の米國大統領選擧委員選擧で第三十二代目の新大統領としては豫想通り民主黨のルーズヴエルト（前紐育州知事）當選に確定し、共和黨候補者大統領フーバー（現大統領）は惨敗の結果に終つた、本日正午迄に判明せる大統領候補者中主なる三名の獲得票數は次の如し

△ルーズヴエルト（民主黨）一四、三四一、六六二

△フーバー（共和黨）一〇、〇九一、六〇九

△トーマス（社會黨）三一七、〇〇七

而して此度の投票が速記で、或一回の選擧で確定しても同樣なのである

△ルーズヴエルト派　四七二

△フーバー派　五九

即ち八對一の記録的大差で民主黨側の大勝となる譯である

◇

但し今回の選擧は「大統領及副統領の選擧委員を選擧」したものであつて、正式の大統領及副統領選擧は明年一月の第二月曜日（九日）に各州毎に集會した選擧委員が行ひ、その投票結果をワシントンに送り、二月の第二次曜日（十四日）に上院及下院の合同集會で決定するのであるが、併し事實上は、今回の選擧で確定したも同樣なのである

◇

金米四十八州の中ルーズヴエルト派の優勝した州は實に四十二州でフーバーは僅か三州（メーン、ニウハムプシア、ヴアモント）に過ぎない、殘る三州（コンネチカツト、ミシガン、ペンシルバニア）はまだ不明でドウやらフーバー派のものらしいが結局フーバー派の大敗は確定的である

兩院議員改選

是れもまた 民主黨大勝

同時に上院下院議員の改選も斷然民主黨の勝利明白であり下院は全議席數四百三十五の中民主黨當選判明の分二百に近く共和黨は五十名に達してゐない、上院議員も改選三十四名のうち民主二十二は確實となつた、下院に於ける民主黨は百から五十の間を以て絶對多數黨となる模樣である

禁酒法緩和

いよ〳〵實現か

昨日の米國選擧の結果民主黨優勢と共に反禁酒派の大勝利となり米國禁酒法の緩和は最早や實現確實となつたが司法をドノ邊まで修正するかは今後の成行き次第によつて定まる、即ち本日迄判明せる當選議員の色分けは下院の新議員の六分の五は禁酒法全廢又は修正派であり上院の新議員四分の三もウエット派と見られるから議會に於ける反禁酒派は大勢を充分支配し得る事になつた

必ず神社參拜

日本のキヤソリック教學校 文部省に對して誓約

（東京通信）既報の通りキヤソリック教主義の某私立大學及び某々二中學が反國家的教育を行つてゐるといふので陸軍當局が教育方針刷新のため文部當局と協議中であつたが、問題の發端は同大學々生の一部に靖國神社の參拜を忌避するものがあつた事に依るものでキヤソリック教東京芝區大司教シヤンボン氏より是れがため豫て文部省に「神社の參拜は宗教的理由か道德的理由か」との質疑あり文部省では

「宗教上ではなく教育上の理由に基くもので愛國心と忠誠を現し國民道德を涵養するもの、從つて如何なる宗教のものも例外なく行ふべし」

と通達あり、シヤンボン大司教を通じて此の旨指令を受けた同大學では直に學生に遵守させる旨を十月廿六日文部省に回答した

◇

是れにより全國の十一區のキヤソリック教區でも是に倣ふべく、また永年宗教上の教義と我國の敬神崇祖の教育本義との間に介在した幾多の疑點も今回文部省の通達した明文の方針に基いて將來釋明されるものと見られる

増山開教總長

晩香坡島巡錫

來晩の増山開教總長は昨夜ヘネーに於て講演、藤田彌之助氏司會、非常な盛會であつた、同總長は本日晩香坡島へ出發九日チマイナス

明治の女性よりも 昭和女性は性的早熟

容貌や姿態も變る

京大助教授北村博士の調査

（京都通信）目まぐるしい文化の進展は日に日に人間を早熟、早老に導いて行きますが、人種生理學上から見た昭和女性の早熟につき京大醫學部助教授北村直躬博士は次の如く語られた

◇

女性の性的成熟を醫學的に決定するには、普通初潮年齢を一つの標準とするのですが、日本の女子の初潮年齢の平均は山崎正董博士の調査では滿十四歳中期から十五歳後半に亘つてゐます

◇

ところで幕末から明治初年までの出生婦人を明治女性群とし、明治末期から大正初期までの出生婦人を昭和女性群とすれば、この女性群はおよそ二世代を距てた祖母と孫との關係になるわけですが、この兩女性群のそれ〴〵約二千名について別々に初潮年齢の平均を調べてみたところ、明治女性群の方はおよそ十五歳初期、昭和女性群の方はおよそ十四歳中期となり、兩者の差は大約一ヶ年といふことになります

◇

いまこの十五歳及び十四歳の各年齢で初潮を見た員數の割合を調査全員數に對する百分比として比較してみると明治女性群では二五對二三ですが、昭和女性群では二五對二八となつて居りかに十五歳初潮員數をいづれも百とすれば、十四歳初潮員數は明治女性群では一一二の多數になりますが、これは昭和時代の女性の甚だしい性的早熟の傾向を示すもので、最近二、三の女學校における初潮年齢の調査成績もこの傾向を雄辯に裏書きしてゐます

◇

文部省發表の全國女生徒の各年別平均身長および体重表によると、昭和五年平均値は大正九年に較べてとても増大してゐるがこの現象は昭和女性の体格が一般的に大正女性よりも優良になつたと同時に、近代女性では全身成熟が早められた結果昭和女生徒はより幼年期にすでによく成熟を遂げ、大正女生徒のより上年者に比肩すべき体格にまで達し得たものと見ることが出來ます

◇

このやうに見れば昭和女生徒と大正女生徒との平均身長及び体重差は青春期即ち發育急速な十三四歳において最も大きくなければなりませんが、事實文部省發表の統計がそれを立證してゐます、ですから今まで人種的に日本の女子は歐洲の女性よりも晩熟であると見られてゐた人種差は今では自然に消滅してゐるわけです

◇

また全身の發育の早熟である結果智能方面の早熟であるのも當然で、從つて小學上級や女學校初年の教科目を難へて從來よりもその程度を高める必要が生ずるわけです

◇

面白いのは体格早熟の結果――發生學上から見て――近代女性の容貌や姿態が昔の女性とはちがつた特徴をもつやうになることです、顔の丸型や角型、長型とか、額の秀で方とか肩の張り方とか、腰の線や脚の長さなども比べてみればすぐ判る事です

ロシアから歸つた松方氏

昨日モスコーで日露石油買契約を結んだ松方幸次郎氏は約三ヶ月の旅を終ゑて十日午前九時東京驛着列車で歸京したがガソリン倉庫團の出迎（驛で撮影）を受した――寫眞は出迎へに來られた松方氏（中央）

◇時節柄現金主義をモットーとしてタキシー料金現金にて支拂ひの客樣方へは電氣ホヤ引換券を進呈致します

晩市日本人タキシー

ミカド　タキシー　ドグラス二八二八

名畑　タキシー　ハイランド七六五

オービー　タキシー　シーモア三九三八

ショワ　タキシー　ドグラス五八

高田　タキシー　ドグラス八三六

ヤマタキシー　シーモア一四一四　ダグラス九五

日本人公認醫

下高原醫院　ドクトル　下高原幸藏　事務所　バウエル街メーン街角　自宅　フエヤビウ西十街壹貳四五　電話　事務所ダグ五五五五　同　自宅ベビユー二四〇六　不在中は高原商會へ

内田醫院　ドクトル　内田又三郎　事務所東ヘスチングス街一九三　電話　シーモア三九〇五　住宅ハイ三九四四アール

おクスリは　高原商會　晩市メインとバウエル街角　電話ドグラス五五五四

野菜フルーツ店　當市目抜きの場所　價格千八百弗　又はストックテキング

フルーツ　コフエクション　價格　三百五十弗　同　五百弗　同　九百弗　同　二千三百弗

プレス屋　價格　二百五十弗　同　六百弗

花束、花輪　結婚及葬式用花束、花輪類安價丁寧且つ迅速に調製致します　晩市ユーニ街二〇二一―二三　イーノー花屋　佐々木菊三郎　電話ベビユー七八八一

▼營業案内▼

▲邦人間唯一のグロセテリヤ松宮では今週末、土曜特價大安賣を例の通り行ふ（八面廣告參照）

▲一富美には今回日本から種々の金魚到着、割安に需めに應ずる由

▲インデアン河行　前十時（土午二時）

◉ユニオン、船　後八時　後二時半　後三時半分

▲オ村スキーナ、ルバート行　次船　後八時

◉ビクトリア・ナナイモ間列車發　前九、十五、着　後四、三十

◉ロツキー、オ行　後五、四五、前十時（目曜日）

◉ユニオン、船　後八時・後二時半・後三時半分（月木土）

◉ビクトリア・ナナイモ間列車發　前八、三十・後五、三十・後十、十五

◉ロツキー、オ行　後五、四五、前十時（目曜日）

◉ユニオン、船　後八時・後二時半・後三時半分（月木土）

◉ビクトリア・ナナイモ間列車發　前八、三十・後五、三十・後十、十五

◉ロツキー、オ行　後五、四五、前十時（目曜日）

◉ユニオン、船　後八時・後二時半・後三時半分（月木土）

◉ビクトリア・ナナイモ間列車發　前九、十五・着　後四、三十

△十一日　金曜日　午前五、三六　午後三、四五　午後十、二二　午後十一、〇四

◉時節柄現金主義をモットーとしてタキシー料金現金にて支拂ひの客樣方へは電氣ホヤ引換券を進呈致します

晩市日本人タキシー

ミカド　タキシー　ドグラス二八二八

名畑　タキシー　ハイランド七六五

オービー　タキシー　シーモア三九三八

ショワ　タキシー　ドグラス五八

高田　タキシー　ドグラス八三六

ヤマタキシー　シーモア一四一四　ダグラス九五

日本人公認醫

下高原醫院　ドクトル　下高原幸藏　事務所　バウエル街メーン街角　自宅　フエヤビウ西十街壹貳四五　電話　事務所ダグ五五五五　同　自宅ベビユー二四〇六　不在中は高原商會へ

内田醫院　ドクトル　内田又三郎　事務所東ヘスチングス街一九三　電話　シーモア三九〇五　住宅ハイ三九四四アール

おクスリは　高原商會　晩市メインとバウエル街角　電話ドグラス五五五四

今明日の天氣豫報　（昨日…）

暴り寒し夜霜

◉第三街聖公會　今夜七時より

▲一富美には今回日本から種々の金魚到着、割安に需めに應ずる由

▼營業案内▼

▲邦人間唯一のグロセテリヤ松宮では今週末、土曜特價大安賣を例の通り行ふ（八面廣告參照）

◉日本婦人會　明木曜日午後七時半カドバ街四三八で例會開催、キヤンデー製造講習もある由

◉結婚　關根ナカ氏長男儀一郎氏と藤本平一三郎長女久江嬢とは中澤義雄氏夫妻の媒酌にて明十日午後七時半より日本人合同教會に於て清水牧師司式の下に結婚式を擧行

◉死亡　當市アボツツ街三〇六在住小谷熊太郎氏三男正夫君は病氣にて市立病院入院養生中の處樂石効なく昨入日午後一時死去、今夜六時より自宅に於て通夜を營み明十日午後二時本派佛教會に於て葬儀執行

◉ジヤパン號　昨日午後東洋より ホノルル經由で當港着、當地上陸船客は一等廿五、二等廿六、三等八十三、スチアレージ約百名、同船でジエネヴアの國際聯盟に常國議員代表として出席する衆議院議員畑桃作氏、東京駐在の英國領事バトラー氏等が着晩した

◉强盜　昨夜七時五十五分市内ビーテイ街七七三の金子食料品店では强盜に入られ現金三弗を奪はれた、尚先夜ダンレビー街二百番臺アレーの新南京樓裏口附近の小暗い場所に五六人の白人が隠れて通

◉映畫會　キチラノ語學校維持會第三街聖公會では來る十一日（金曜の休日）午後七時より賛金募集の活動寫眞會を開催する、映畫フイルムは次の如し　△晩香坡ニウス△オリンピック大會實況△佐藤紅綠作、新派悲劇「毬の行方」

◉第三街聖公會　今夜七時より ハーリークラブ室に於てアンドリユー氏指導の下にボーイ・スカウツ例會が開かれ明夜八時西第三街一五三七齋藤勇一氏宅にて聖書研究會が開かれる

▲一富美には今回日本から種々の金魚到着、割安に需めに應ずる由

▼營業案内▼

▲邦人間唯一のグロセテリヤ松宮では今週末、土曜特價大安賣を例の通り行ふ（八面廣告參照）

◉日本婦人會　明木曜日午後七時半カドバ街四三八で例會開催、キヤンデー製造講習もある由

◉結婚　關根ナカ氏長男儀一郎氏と藤本平一三郎長女久江嬢とは中澤義雄氏夫妻の媒酌にて明十日午後七時半より日本人合同教會に於て清水牧師司式の下に結婚式を擧行

◉死亡　當市アボツツ街三〇六在住小谷熊太郎氏三男正夫君は病氣にて市立病院入院養生中の處樂石効なく昨入日午後一時死去、今夜六時より自宅に於て通夜を營み明十日午後二時本派佛教會に於て葬儀執行

◉ジヤパン號　昨日午後東洋より ホノルル經由で當港着、當地上陸船客は一等廿五、二等廿六、三等八十三、スチアレージ約百名、同船でジエネヴアの國際聯盟に常國議員代表として出席する衆議院議員畑桃作氏、東京駐在の英國領事バトラー氏等が着晩した

◉强盜　昨夜七時五十五分市内ビーテイ街七七三の金子食料品店では强盜に入られ現金三弗を奪はれた、尚先夜ダンレビー街二百番臺アレーの新南京樓裏口附近の小暗い場所に五六人の白人が隠れて通

◉映畫會　キチラノ語學校維持會第三街聖公會では來る十一日（金曜の休日）午後七時より賛金募集の活動寫眞會を開催する、映畫フイルムは次の如し　△晩香坡ニウス△オリンピック大會實況△佐藤紅綠作、新派悲劇「毬の行方」

◉第三街聖公會　今夜七時より ハーリークラブ室に於てアンドリユー氏指導の下にボーイ・スカウツ例會が開かれ明夜八時西第三街一五三七齋藤勇一氏宅にて聖書研究會が開かれる

▼營業案内▼

▲邦人間唯一のグロセテリヤ松宮では今週末、土曜特價大安賣を例の通り行ふ（八面廣告參照）

▲一富美には今回日本から種々の金魚到着、割安に需めに應ずる由

孔雀船（14）

加藤武雄

闖入者（七）

ところの驅さぢやないもの。まあ、そんな水くさいことをいはないで、今夜は、このM館にお泊んなさいよ。」

どうも仕方がなかつた。雛三は立ち上がつて洋服を着換へた。

海に枕して建てられたこの旅館の中でも、それは一番端の部屋だつたので、部屋はさながら海の裡にあつた。吼え狂ふ波と、霧の中を頻めて行くやうしぶき——部屋は、船室のやうに搖れた。

女中が立つて行つたあと、雛三は、海に面した窓を少し開けて硝子戸越に外を眺めた。まつくろに塗りつぶされた闇の中に、波頭が展ぶ女の裳の如くひるがへつてゐた。そして、眼をあげる正面の空に、島の燈台から放射する光が淡ーッと青白くひろがつて唇るのであつた。

眞暗な中にも一際際くその輪郭の輪廓を見せた成ヶ島のその島影に、ちらーとともつてゐる小さい灯が、二つ三つ、四つ五つと數へられた。

眞号はそこにゐるのだ——。

あの灯影の中の、その一つであらう？あの眞号の美しい顔を思らしてゐるのは——。

島の灯は、ともすれば消えさうにまたいてゐる。島はあらしに包まれてゐるのだ。

暴風雨に包まれた島！そこにゐる眞号を思ふと、何の理由もなしに、へんに不安の思ひが、雛三の胸に濃くなつて行つた。

◇新作小噺◇

四十八手の裏表

行商人『且那様、こいつはどん亀方だつて、非一冊はお持ちの料理の本ですが一冊いかがです？』

客（邪慳に）『わしは本なんか嫌ぢはないよ！』

行商人『ぢや芋さんの爲めにこちらの納米を一冊？』

客（益邪慳に）『わしには家族なんかないよ、猫が一匹さ！』

行商人『なアる程、では、其の猫がうるさい時に投げつける爲め、こつちのズンと重たいのを一冊いかが？』

さかさの箒

さる文士、ある富豪の別荘に招かれ、すつかりいゝ氣持になつてグツ〜といつまでも滯在——。或朝、庭を散歩中の彼に執事うや〜しく伺ひ立てる『何か御本でも持つて參りませうか？』

元より本の嫌ひな性ではないので、

『あゝ、面白いのがあつたらひとつ手傳さして貰ひますかな』

執事がうや〜しく捧げ持つて來たのを見れば『鐵道時刻表』

バウエル街三五七
特製もなか
鈴木菓子店
雜誌
電話シー七九三五

私さへ知らぬ
里の母『且那様は慈者貴をなさりやしないかい』

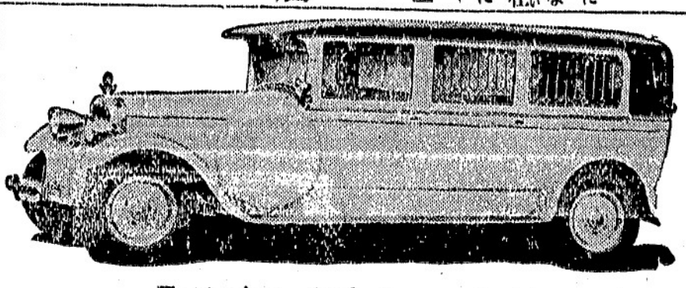

上等の病院車にて病人の御用命に應じます、附添人は總て老練なる資格者と助手を有してをります
本社は特にアンブランスの御用のみに應じます
セント・ジョン・アムブランス組合
西第十三街五三六
電話フェヤモント八〇

夫人『いゝえ、なさいません、私にさへそんな話はなさらない位ですもの』

バウエル街二四四
小澤靴店
電話シー三七一一
住宅ハイ二五八六エキス

4X
安値のみに迷はされな
御家庭の重要な滋養分の減少を意味します
四エッキスを御喰り下さい、それは本當のブレードです
一週六日毎日新鮮なものを何れの店でも賣つて居ります
カナデアン・ベーカリー

ミッションヘネー晩香坡市間定期客自動車
晩市發　午前十時半　午後二時
ミッション發　午前八時　午後一時
週末特別乘車賃往復一弗九十五仙　五時　七時半　十時　十一時　十一時十分
Mission-Haney-Vancouver Stage
晩市アボッツ街四四五ロータスホテル内　電話シーモア四九七〇
ミッション電話一三七

御評判のスペシアル（今週中）
ルーズヴエルトが大統領になればビーシー州はほく〜〜
ユニオンがスペシアルをすれば皆様は大歡迎
あなた方の御食膳に必要な物は何でも揃ふユニオンでお購め下さい
「どこよりも安い店」としてユニオンはせい〜〜奉仕致します

味の素　罐入	（百グラム入）七十五仙
よせみ漬（大）	（五十グラム入）四十仙
パインアップル	十一仙
蓬萊茶	九仙
メツキスキャンデー	一斤（玄米入）二十七仙
龜節	五斤　四十九仙
晩市バウエル街四五七	一斤　六十五仙

ユニオン魚店
電話ハイ三三六＝五四九

Chantecler
CIGARETTE PAPERS
自身お巻きになるのに樂で氣持よく早くまけます
一度御試用になれば常に御愛用下さいます
ラクテンヤチ
トツレガシ
はーパーペ
シガレットペーパーを
御使用なさい
チヤンテクラー

先祖傳來名灸
男女諸病切
一井に骨つぎ筋違ひ
小供のカンの灸
晩市バウエル街六一七
鎌倉
電話ハイ三〇六八ワイ

御移轉は是非更生の前川へ
時節柄大々勉強
日本行船切符取次
晩市バウエル街三四四
優良石炭
前川運送舍
電話シーモア七六六四

石炭　ローヤル　マキシタン　ハイ四三八三

開店廣告
いよ〜〜去る十月十五日より華々しく開店致しました
皆様に名を付けて頂いた料理店は即ち皆様の料理店ですから宴會に、お食事に、その他のパーテーに御自由に御使用下さいませ
▼極めて優秀なる料理人を得ましたので味は頗るおいしく然も極めて廉價で御座います
▼サービスは親切第一、お子様連れのお方々にもほんとに御遠慮が御座いません
經濟非常時に對する自力更生、同胞の相互依存は強力なる生活力を養ふに有ります、生活力はおいしいチャプスイから
電話　ツリニテー一七二三　元東京樓　改め　朝日チャプスイ
晩市バウエル街三五八

各種ケーキ類
特に日本人向きに調製致します
洋菓子類一切製造
晩市内は多少に拘らず配達します
バウエル街三四二
パウエルベーカリー
布田惣一
電話ダグラス五五三一
自宅マーボール六〇七エル

最も有望なる將來を有する
ゼイゼル機械
熟練工として習練せよ
毎年幾千の工場や船舶はその比較にならぬ經濟的節約に驚き急速に動力をゼイゼルインヂンに變更しつゝあります
從つて其の熟練工の需要亦迅速に激增しつゝあります
◇御用意なさい　諸君の將來の爲に
◇來なさい　ヘムプヒル機關學校へ
本校は最新の設備と熟達せる教師を招聘して懇切を旨として詳細に教授します、
△自動車機械、ボデーフエンダー、ヂユコーフイニツシ部亦最新式完全なる設備と能率的組織に依つて明細に學理と實際につき教授
時は今！暇な時、不況の際、將來の用意をなすは最も賢明な方法であります
教授料の大減額！本校は最近教授料を半減し尚其三分の一を本校卒業後の所得に依つて支拂ふ方法も與へて居ります
晩市西ペンダー街一〇四三
ヘムプヒル機關學校
電話グラス一三六
HEMPHIL MOTOR SCHOOL
1043 W. Pender St.
Vancouver, B. C.

疼きや痛みには
副作用なきアスコにて
治療なさい
如何に刺しき頭痛や突くやうな神經痛やリウマチも又は婦人經時のイタミもアスコは急速に快治させます
アスコは最新發見鎮痛劑にしてその卓越せる効能は諸君の使用されてゐる何れの藥も其比でありません
今後はアスコを御使用下さい必ず滿足が得られます（5）
NOW! ASCO AT ALL DRUGGISTS 25¢

うまいものが
身につく
味の素で美味く召上れ
食慾不振は忽ちケロリ
體はピンく延命長壽
味の素
● 明日と云はず今直ぐ今日から食膳でお使ひ下さい
宮内省御用達　味の素本舗　鈴木商店
7—E

幕末秘帖

百鬼夜行

（續新撰講談）

悟道軒圓玉作

（丸尾彫刻）

【第二百十四】

峨天地へ！

勝は榎本君の意志の堅固にして何に動くともこゝは解決いたすまいと思ひ

勝「船に戰闘準備をいたしあるは嚴天地を占領いたさむとする外國をふせぐためか、いや最ものやうに思はれる、しかし榎本貴公はこの人數をひきこの船にひきゐて、天地に參り開拓して人々の自治の道を講ずる所存でもあらうがそれは官軍には到るまい、穏かならざる行動と見て必ず兵を出すであらうさうなると戰ひになる筈」

榎「吾々の意志の通せぬは天命、官軍が兵を出さば戰ひを開きしをの山は彼等にさざる後世に至つて吾々の意志の潔白なることを知る者もさざらう」

勝「それもつともなれど、では俺は歸る、吾は官軍からやかましくいはれてなそこでめに參つたがその決心が聞く上は、もう何もいはぬ、然し成るべくふだやかにしろ、軍をしてはつまらぬと同じ日本に生れ得た人々が敵味方となつて血をながすは眞に天地の嘆、吾はそれを武士の意地と申したであらうが、今の世にはおくれた思想だアハハハハ——」

笑ひ出した、そこで勝先生はこと在解して船室を出る、すると乎がおそらむも知らぬ、またその樣なことはなしとしても、えぞ地に參る外國の軍艦の行動によつて彈丸を飛ばすこともあらうが、その戰ひにて吾々が死なば吾々の赤心は後世には殘るまい、さすれば吾々は犬死を致す、勝安房殿の今日お越しなされたが幸ひに吾々の意向は安房殿によつて後世につたへられることゝ思ふ、必ず粗忽をいたすな」

とかういつて兵士の愛國思想の燃發を抑へ付けた、勝先生はそれに居る兵士をズーッと見まはしてどんがう鼻もおろくであらう、まつく興家の爲めにつくしなさいッ！とかういひ捨て船に打ち乘り悠々とこゝを去る、あゝに榎本君は直に出船の命令を發した、時は慶應四年八月十九日のこと雨をふくみし空はさんよりと曇り海も次第々々に暗くなる、錨をぬいて北海道を目的に品川沖を出た、これはまた官軍より何ぞ申し參ると出倒と思ひ勝先生が戻ると直に船を出した軍艦及び運送船を合して八艘、まづ房州館山に來てかねて徵集して置いた來その他の食料品を積込み、館山をはなれて鹿島沖にかゝると暴風雨、波は高く風は强く雨はさながら銀箭を射るやうな、海面は瓦解になつてドドーンゴーッといふおそろしい音、船は木の葉のごとく煽られてつひに別れ〳〵になつた、美濃丸は機を損じて下總の銚子に漂着した、これがために乘り組の者は船を捨て、陸上から奥州に行くことにした、また成臨丸は帆柱を折られ操縦と、これまた他の船にわかれて、廿二日の夜暇州浦水港に漂着した、一行はホッと一息ついたが大破いたしたことゝてこのまゝに航海することが出來ない、そこで浦水港にゐる船大工を雇うて、修繕する、それが出來上る間乘組の者は多く上陸して旅宿または寺に泊つてゐたが、當時は幕府の境地に同情するものが多く、般樣々なる歓待して乘組員を土地の人は大事にいたしました。

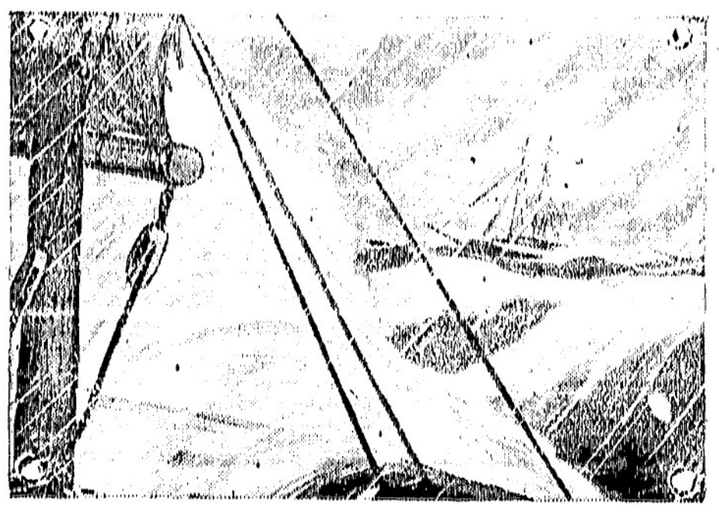

藥の調合
公認 パウエル藥店
パウエル街三九九
電話シー七五〇二
ショウを過ぎての共同の藥店
Powell Drug Co.
329 Powell St., Vancouver, B.C.

都々逸
お前より、三千世界に、いいものなぜが、あるかといつもの、うまい口
○

石炭並に運送業
電話はシー八六三七ホー
パウエル街九七番
コールバッグ 小宮商店

日本行貨船切符取次仕り候
雜貨食料品
エキスプレス
晩市パウエル街四五三
電話ハイ四八九 堀善商店

脳力体力精力の最强成分
ノイラレチチン
特價 二弗廿五仙 四弗
ノイラレチチンは腦神經力、体力、精力の消耗を補給し且其像備を創成する最も優秀なる營養素なり、幾多臨床實驗に依り一般の神經衰弱は勿論重症患者、病後及大手術の回復期に用ひて悉く滿足なる結果を得つゝあり
强心藥
ヂギタミン
特價 二弗 三弗三十仙
ヂギタミンはヂギタリス葉中の總有効成分を專賣特許を得たる獨特の方法を以て抽出し有害なる夾雜物を除去せるものなり
適應症＝心臟内膜炎、心臟辨膜病等心臟病一切

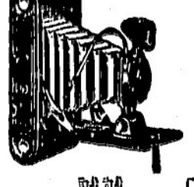

鮮明迅速
寫眞現像燒付
誠心誠意 誠心堂
晩香坡市パウエル街二四九
電話シーモア四八八四
249 Powell St. Vancouver.

石炭販賣 誠心堂内 伊吹運送社
パウエル街二四九 電話シー四八八四自宅ドグ四六七四エキス

ハヤミのコールを
ハヤミのコールは品質が良いと評判です
配達は迅速、電話にて御注文さい
晩香坡市ゴーア街一二八
速水 ハヤミ 薪炭
電話シーモア四一貳壹
住宅ハイ二三七二エル

安くて上等の薪石炭販賣
御移轉は特別勉强
名畑運送舍 宮本
電話ハイランド七六五
住宅電話ハイ六三九エル

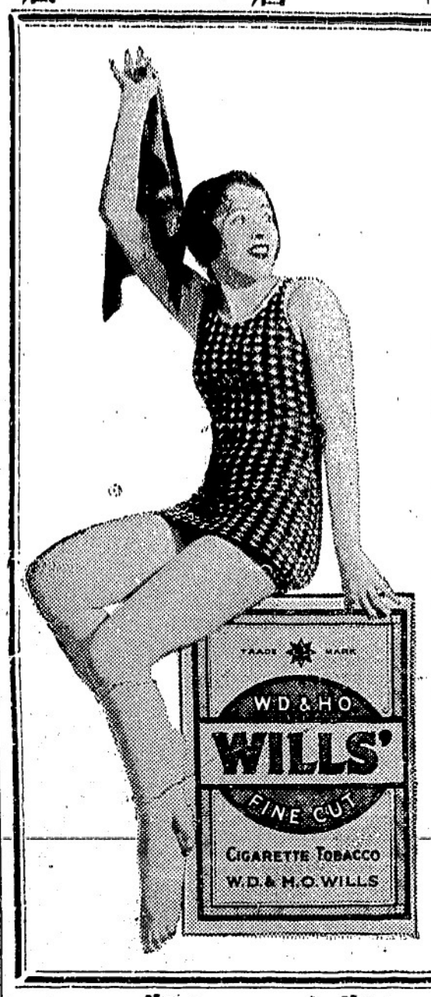

シガレット用に最適の此の煙草を御使用下さい
ウイルス細刻みシガレット煙草はシャンテクラーシガレットペーパーにてお卷きになるにもチューブのシガレットペーパーにて卷かれるのに早く卷いて樂に實に良い便利なタバコです
グアージニア產優良品にして御自身で卷かれるのに早く卷いて樂に實に良い便利なタバコです
一袋毎にシャンテクラー・シガレットペーパーが無料で附してあります
一袋十五仙
WD & HO WILLS' FINE CUT CIGARETTE TOBACCO W.D.& H.O.WILLS

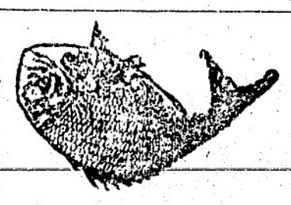

製造販賣 かまぼこ
バウエル街三三三 前川魚肉店
電話ダグ三八六三七
同住宅ドグ四七八七エル

生魚
バウエル街二五三 ビーシー魚店
電話ダグラス二七八八

和洋雜貨食料品 漁船用具類一切
ボートエシントン郵函三一 岸本商店
P. O. Box 31 Port Essington, B. C.

●●●●魚類
●●●●肉類
●●●●青物類
●●●●カマボコ類
●●●●和洋食料品
バウエル街二六二 茶木魚店
茶木太三郎
電話ドグラス五五四二

バウエル街二〇六 大倉洗濯所
事務所 電話ドグラス五五六八
工場 ランスダウン街一六〇
電話フェア一一二

バウエル街二二九 千鳥
電話ドグ五五七八
鎌田玉子

ゴーア街一二〇 樂々
電話ダグ二七〇六

會席御料理
並に御食事は毎朝十時より御用命に應じます
バウエル街三二二 金太郎
電話シーモア二〇〇三

すし丼物一切
其他御料理お好みに應じます
バウエル街四四一 林家
電話ハイ一九九

鰻燒うどん、そば、すし
どんぶり物一切出前致します
バウエル街二五〇 天狗
電話シー三五三八

氷 ところてん
すし 丼物一切、田樂豆腐
御料理色々、めし
バウエル街四二一 新喜樂 加藤熊藏
電話ハイランド三七八

御手輕御料理
アレキサンダー街三六二
電話ダグラス七二三 吉野

バウエル街三三三 鈴蘭
鈴子
電話ダグラス五五一五

おめし
朝七時半より 御一人前廿仙
丼物其他も格安に御需に應じます
晩市パウエル街二三七半
錦州亭
岩崎久子
電話ツリニチー一九〇一

御めし、丼物
うどん
御手輕御料理一切
バウエル街四一三
巴すし跡 吾妻亭 あき子

御めし 丼物一切
毎朝七時開店
晩市パウエル街二四三
安値御めし
目さまし
電話シー五八二四

御なじみ深い百バーセント
スター劇場で發聲映畫を
メーン街三三〇 スター劇場
△割安の値段で手近で便利なスター劇場へ御光來下さい
大人一人十仙
同 二人十五仙
子供 五仙
但し大人は土曜日と祭日は從前通り

諸種製材
御入用の節は日本人販賣人
山崎又は塚に御面談下さい
新西院 モハーク製材所
Mohawk Lumber Co.
New Westminster, B. C.

紙類及文房具卸商
晩市ホーマー街九九六
電話ツリニチー二五三一
COLUMBIA PAPER CO. LTD.

▲南京御料理
午前十時より午前四時まで開店します
出前は迅速 多少に拘らず何時でもお屆けいたします
晩香坡市パウエル街三二八
日光酒樓
電話シーモア五五一七

日本郵船 C. P. R.
アメリカンライン
日本行船切符
C.P. Express Moneyorder
販賣代理店
横濱正金銀行預金
送金無手數料取扱
米精新西院市
和洋食料雜貨
西口商店
電話ドグラス六一一一八八五
自宅九〇九エッキス

SHIGA & MINATOGAWA
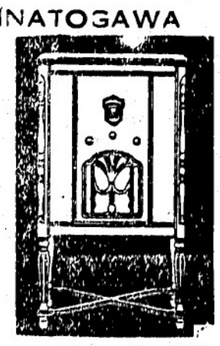
洗濯機 冷藏庫 ラヂオ なら
專門店 志賀湊川商會へ
ラヂオ、洗濯機、電氣冷藏器
合資會社 志賀、湊川商會
パウエル街五六八電話ハイ一一八九

男女着類一切
澁谷商店
パウエル街三七四＝三七八電話ダグ五五二五

大廉賣
◇◇ビクター ラヂオ
◇◇パーカー 萬年筆
＝常店は日本人間で唯一のビクターラヂオ販賣店であります＝
僅か九十九弗で最新式蓄音機付ラヂオ
ラヂオ、シーズンが參りました
ビクター愛好者の爲めに今回特に百八十九弗のコンビネーションを九十九弗で御求めに應ずる事になりました
ビクターは申す迄もなく現代最もすぐれたラヂオです
皆樣が只今御使用になつてゐる萬年筆、或は古くて用を達しない萬年筆を御持參下されば左表の價格でパーカーペンを差上ます
パーカー萬年筆 一〇、〇〇のもの……七、五〇
パーカー萬年筆 七、〇〇のもの……五、〇〇
パーカー萬年筆 五、〇〇のもの……三、七五
パーカーペンシル 五、〇〇のもの……四、〇〇
パーカーペンシル 三、七五のもの……三、〇〇
パーカーペンシル 三、二五のもの……二、五〇
HIS MASTER'S VOICE
ビクター レコード ラヂオ 蓄音機
みかご運送店……獅坡坡、ステプストン間
電話ステプストン二
バウエル街二〇一 電話ダグラス五五
大正堂

「黄金狂時代」の嵐 歯にまで及ぶ

金の高値から捲き起された 歯科醫學界の問題

今日わが醫科學界には二つの大問題が起つてゐる、金と發電とそれだ、おそらくこの二つは當分の間、わらゆる問題を壓倒して、醫科學界では取扱はれるだらうといはれてゐることに興味を寄せられてゐるのは金歯の興味を寄せられてゐるのは金歯とは、用される、なほ人鉄ないといふことが經濟條件で、現在用ひられていることは金世界の醫科學界の問題となりつゝある點で、そこに一層の興味がある譯だ

◇

金の産出は中南米諸國が年入十九億の一億九千萬弗を産出として、その後は減少したといふものゝ、なほ今日入國を下らない、政府の買入價格を見ても入国五十六億といふ莫大である、一方醫科學界でつゞけ、明年度一ケ年だけでも一億五千萬圓におよんだといふ狀態で、これがため金代用品の研究が、この金高騰として熱をわけて來た、たとへば銀、たとへばアルミ、たとへば鐵などの金屬を使用しようといふのである

◇

しかし銀にしろ、鐵にしろ、アルミにしろそのまゝの狀態では酸化或は硫化するので非常に危險だ、では どうして用ひられるか、まづ銀の場合であつたらこれに少量の銅を加へる、さうすると不活性に酸化も硫化もしない、しかし今日ではこれに永久性があるかどうかその點が分つてゐない、アルミニウムは純アルミと、アルミに銅のもやレクスキー氏のためにも何をかせたもの、男が使用されてゐるが、十月二十六日夜東京高田町の歯科醫家を訪ねるとはにかみやさんの根岸さんはお父さんの順次郎氏のうしろに隠れて話らず、氏が代つて話る

「どうしたものかこの七月末ごろから右の腕が痛むといひ出し、それでも熱心なあの子は練習を續んでゐると今度は左手まで痛みが擴がり、最近は少し長く練習すると全身がだるく疲れるやうなので心配して醫者に診てもらつたところ、リウマチだとのことで本當に心配してゐます、なぜ名醫にもかゝらせてゐますが手後のリウマチは下手に治療するとかへつて悪くなるといふので仕方なくそのまゝにして、好きな練習もわづか一日一時間位出しに北海道、九州、大連など内

天才少女歎く

ヴァイオリンの歌 訪根自子嬢 兩手がリウマチに

世界的樂聖ダンバリスト氏が天才の新鋭をつけ、樂壇の寵児たる少女ヴァイオリニスト歌根自子さんが一層の輝きを期待されてゐたこの秋の音樂シーズンを控へて、その可憐な腕をリウマチのために痛められながら練習上の事情から廢業なきを得ない狀態にある、しかもつゝましい根自子さんとその周囲の人々は大袈裟に窮狀を訴へることをしないため樂壇の人々さへこの天才少女の嘆きを少しも氣づかない有様である、たゞ二、三人の同輩の熱心な後援者がパリスト氏の期待の手前へも、更にまた同輩を見込んで無報酬でもらゆる教授の努力を惜まない師匠のもやレクスキー氏のためにも何とか同輩をこの窮境から救出したいものと目下各方面に奔走してゐる

◇

十月二十六日夜東京高田町の歌舞家を訪ねるとはにかみやさんの根岸さんはお父さんの順次郎氏のうしろに隠れて話らず、氏が代つて話る

「どうしたものかこの七月末ごろから右の腕が痛むといひ出し、それでも熱心なあの子は練習を續んでゐると今度は左手まで痛みが擴がり、最近は少し長く練習すると全身がだるく疲れるやうなので心配して醫者に診てもらつたところ、リウマチだとのことで本當に心配してゐます、なぜ名醫にもかゝらせてゐますが手後のリウマチは下手に治療するとかへつて悪くなるといふので仕方なくそのまゝにして、好きな練習もわづか一日一時間位出しに北海道、九州、大連など内

忘れ物した學童を負傷さす

若い訓導が嚴罰

兒童を預かり愛育すべき小學校訓導が些細なことから腕力にもつて兒童をコンクリートの壁に突きあて頭部に負傷せしめた——大阪市南區御津小學校二年生同區炭屋町西區林勝次郎氏三男清君（九）が十月十四日習字の時間に手本を忘れたことから當日の擔任訓導椿本嘉一氏（二〇）は清君を三十分起立させた上、教室外便所側につれ出し突き飛ばしたので清君は便所のでこぼこのあるコンクリート壁に頭部を打ちつけ治療二週間の傷を負ひ血に塗れて歸宅したので、直に大阪鐵道病院藤林醫師の治療を受けたが「右側頭骨部挫創」と診斷された

◇

これを聞知した炭屋町内有志は二十日夜町内會を開いた結果校長紀彌の決議をなした、これに對し島校長は「教師としては個性があるので熱心のあまりやつたことゝ思ふが、よく取調べる」と回答するところがあつたが、町内會ではこの他にも同校について面白からぬ問題があり校内改革の强硬な態度を示してゐる

にどゞめてゐます、源泉が一番よいといふことは聞いてゐますが、色々な事情でこれもできませんが、折角様に御後援していただきながらこれで挫折するやうなことがあつてはとそれのみ心配です」

この世の外に忘れられてる人だち

發狂の老妻を殘して 哀れにも燈臺守が縊死

豊浦郡特牛燈臺守姉沼代三郎（五一）は、發狂の妻を壇王縣北壇王郡井京村の實家に送り自分も八月以來上京して實兄草小島町九、目邊利助方で療養中であつたが、十月二十六日未明、懷中に遺信を入れて同家に送局郵便局手紙書を入れて同家二階物干場で縊死を遂げた

◇

同人は伊豆神子元島燈臺守を振り出し北海道、九州、大連など内外沿岸九ケ所の燈臺守を勤め、二年前から現特牛燈臺に轉じたものであるが、これより先、四年前、九州五島平島燈臺に勤務中、妻もと（五一）が突如發狂したのでこれを壇王に送り燈臺生活は自分一人でしてゐたため榮養不良と永年の神經衰弱が昂じて卒倒し一ケ月間も呻吟のまゝ特牛燈臺に臥せつてゐたのを知る人もなく漸く郵便配達夫に發見され、燈臺を休んで上京療養してゐた

◇

燈臺守の孤獨生活は大體想像されてゐるが、同業者間がある、なほ人鉄ないといふことは聞いてゐますが、色々な事情でこれもできませんが、折角様に御後援していただきながらこれで挫折するやうなことがあつてはとそれのみ心配です」

ギャング行動の前提

共産黨員が右翼潜入 四十万圓の富豪を殺害して 掠奪する怖しい計畫

横濱特高課では銀行から三萬圓を奪取した赤色ヤング事件の一味につゝ力を挙げて取調べを行つてゐるが、取調べの進展に共にかゝれ等一味の全く榮樂の共産主義運動の現實に逆ドラマチカルなかも底深き計畫が續々暴露し驚然たらしめてゐる、今泉にピストルを貰つたピストル密輸入團の首魁厚木新料理業井上藤一（三）はこれまで單にピストル密輸入者とされてゐたが彼は今泉に強盜ピストルを貰つたもので今泉、石井等は共産主義の井上藤一氏から七萬圓の金を貰つたと自供したのでピストル密輸入者の共産黨員宮原潤次郎（三）の宮原新潟縣北蒲原郡村松町の根本たる右翼分子抱き込みについて力を合せてゐたものである、石井は伊藤に命じ右翼にボクシングの道場を設けさせ腕力の强い青年を集めギャング隊員を養成する計畫もしてゐた

◇

また石井は來右翼團三浦某を巧に利用して共産黨員宮原潤次郎（三）の宮原新潟縣北蒲原郡村松町宮原藤七氏から七萬圓の金を出させる計畫のあることが發覺、特高課は十月十九日宮原潤次郎を潟川署に檢擧し追究したところ三浦が元新潟縣警察部長某氏はか右翼團員二名を巧にだき込んで共産黨運動であることを秘してすでに去る九日新潟縣に向つたと判明、當局では非常に驚き直に同人の取押へ方を新潟縣警察部に打電したが一行は潤次郎の實兄藤七氏に七萬圓を要求—藤七氏の代理人新潟市の松井辯護士と交渉の結果一萬八千圓を廿一日切渡す約束が出來てゐたので同縣警察部では藤七氏に對し金を支拂はぬよう命じ一行を逮捕せんとしたがすでに手配を感知した一行は姿をくらましてしまつた廿二日警視廳へ返電して來た

◇

宮原は昭和五年駒場農大を卒業したもので在學中社會科學研究會のキャップをしてをり田中清玄の再建共産黨と加盟し田中に直屬して荻窪の印刷局、代官山アパートのアヂトの責任者であつたが巧に檢擧を免れ、その後組織線から離れてゐたが實妹うめ子（三）が實踐女學校在學中から共産主義意識を持ち黨員宮石三郎の愛人となつてゐたので同人等によつて黨組織に連絡がつきシンパサイザーとして月廿圓を黨に提供してゐたが黨上部が同人の實兄藤七氏から多額の金を引出さんとしたのは同人が農學士であるのを利用し果樹園を經營せしめそこを黨活動の策源地武器倉庫などに當てる計畫だつた

◇

最初黨上部は潤次郎をして藤七氏を口説かせたが藤七氏が「獨身者にそんな大金はやれぬ」と應ぜずその後潤次郎には思想的に共鳴した岐阜市新中町某紡績會社重役某の浦學吉三女みつ子（二一）といふ愛人が出來たので黨上部は同女と結婚しそれを理由に兄から金を出させろと强制したので潤次郎は去月四日郷里へ歸り藤七氏に懇願したが許されずやむなく藤七氏に對し「自分に分配してくれる株券だけでも見せてくれ」といひ藤七氏が出して見せた大同電力と米貨債の額面四千五百圓を强奪して歸京、これを賣却して黨資金に一千圓、ギャング資金に一千圓を提出した

◇

黨上部はまとまつて何萬圓かの金がなくては果樹園經營が出來ないので今泉、石井等に命じ非常手段に訴へんとしたもので石井の自供によれば藤七氏は資産四十萬圓あり、同氏を殺害してもこの金全部を奪ふつもりだとのことである

紙はり
し多年の經驗を以て美しく完全に責任を以て最も安價に致
晩市バウエル街三九七

▲鶴龜印白味噌特等特約一手販賣
晩香坡市バウエル街三三七
蛭崎商店
電話ドグラス九九一

電話シー四五三三
晩香坡市バウエル街三八〇
昭和倶樂部
事務所用 電話ドグラス五五二二

荷物運搬は凡て確實親切勉強で好評な
運送社へ
電話ハイ一五六六
バウエル街四六三

●高等南京料理
コックは此の道の腕きゝで料理は旨味のお口に合ふやう
美味に調理 値段は大々的勉强
晩香坡市バウエル街三八二
新南京樓
電話シーモア七八七五

視力檢定
眼鏡調製
（ステングス街記念塔前
ドミニオン建物内二〇二
視力專門醫 ノックス・ハンブリー
平山滿
電話シーモア七六〇三
診察時間 午前九時より午後六時まで

HAKUMAI BRAND 米 JAPAN RICE IMPORTED BY KOMEYA CO. VANCOUVER B.C. NET WEIGHT 100 LBS.
晩市東（ステングス街六四七—九番
米屋商店
電話ハイランド八八九エル
647-9 Hastings St. E.

大工道具一切
晩市バウエル街三六八
秋山金物店
電話ドグ二三七

鳥類卵豆腐類
種々御注文に應じます
晩市ゴーア街二一六
宮崎豆腐店
電話ドグラス四六七三エル

和洋御菓子
晩市バウエル街二三五
横山菓子店
電話シー六九四一

アレキサンダー街六六二
富士洗濯所
電話ハイ九九

家具及び金物類一切
中古家具其外賣買
メーン街二二四電話ドグ一六三
舊太陽家具店跡
今田商店
薪コールの御用はヴイクトリア薪炭へ

白人專門醫紹介並に通譯
其他代理業一切
バウエル街二四五
電話ドグ五五八八
自宅ハイ一三五五エル
濱岸事務所

上等薪炭
TYEE WOOD & COAL LTD
電話ハイ一二八三
夜間ハイランド六一六七
バウエル街一二九七
タイー薪炭商會

和洋食料品一切
並に運送業
東カドバ街六二七
渡邊商店
電話ハイ五二〇八エル

バウエル街三三八
加藤靴店
電話シーモア八六一九
住宅 東カドバ街七九一
ハイ九二七エッキス

木、土大安賣
十一月十日十二日
紅茶（ネボ）一斤 三七
同（カダナ）同 二九
バター 一斤 二四
キャスタイルソープ 一本 一五
ラックス 一箱 九
スターチ 一箱 九
ポークビンズ 一鑵 八
ビー（サイズ二號） 一鑵 一二
テーブル鹽 一箱 五
フラワ（上等） 廿四斤俵 七四
同（上等） 七斤俵 二四
ラーイ 一鑵 ㊀
フロアワキス 一鑵 三三
干ドドー 二斤 二五
ポテート 十五斤 一〇
バイキベーコン 一包 一四
スライスベーコン 同 九
プロニ 一斤 一一
ブレード（土曜日のみ）三個 一〇
良い品を常に安くお願する
同胞唯一のグロセテリヤ
松宮食料品店
バウエル街二〇五
電話シー三五九七

大工道具一切
晩市バウエル街三六八
秋山金物店
電話ドグ二三七

鳥類卵豆腐類
種々御注文に應じます
晩市ゴーア街二一六
宮崎豆腐店
電話ドグラス四六七三エル

和洋御菓子
晩市バウエル街二三五
横山菓子店
電話シー六九四一

アレキサンダー街六六二
富士洗濯所
電話ハイ九九

家具及び金物類一切
中古家具其外賣買
メーン街二二四電話ドグ一六三
舊太陽家具店跡
今田商店
薪コールの御用はヴイクトリア薪炭へ

白人專門醫紹介並に通譯
其他代理業一切
バウエル街二四五
電話ドグ五五八八
自宅ハイ一三五五エル
濱岸事務所

薪炭
マーリン
薪炭會社
電話ハイ五六〇五
住宅ハイ三七二七エル

和洋雜貨食料品
漁船金具一切
ボートエンジントン郵函二七
亀田商店
P. O. Box 27
Port Essington, B. C.

書籍雜誌
バウエル街三五七
新潛號三四七
内田書籍店
電話シー六七一六
S. UCHIDA
347 Powell Street
Vancouver, B. C.

營業項目
△加奈陀生命保險會社△デール船舶海上保險會社△日本人部代理
△日本行乘船切符販賣代理
△歸化證に日本行、妻子同伴又は妻子呼寄手續並に料白人交渉事務代理
井手事務所
晩市バウエル街貳參壹
電話ダグラス五五七六
自宅フェヤモント一六八七エル

汽罐製造及修繕
電氣ウエルデング諸鍛冶仕事
タンク煙筒類見積をいたします
アレキサンダー街七五〇
ハイ九三五夜ケリ一七〇五アール
Patterson Boiler Works

東（ステングス街一九三
ドウソン建築内二〇三號室
オステオパシック學派
公認宮崎醫院
ドクトル宮崎政次郎
電話醫院シー六一六八
ダグラス一七四七

東カドバ街四三八
醫士 石原明之助
電話ハイ壹壹壹

助産婦案内
晩市プリンセス街二一五
ユレカルーム三階卅一號室
助産婦 高橋喜志子
電話ハイ三四九九エル
不在中はハイ一八八二

バウエル街二〇三
助産婦 田邊よし子
電話ダグラス一六八
不在の際はシー七三一六

バウエル街三一六
ライオンルーム
助産婦 渡邊糸子
電話ダグ四六七二アール

バウエル街二一〇
下高原醫院内
影山齒科醫院
電話シーモア七六二六

東（ステングス街一九三
三宅齒科醫院
ドクトル三宅榮壽
電話シーモア八六八六
住宅ハイ二一二五アール

東（ステングス街二四四
（政府酒販賣所より東一軒目）
葛原齒科口腔外科醫院
電話シーモア六一九〇

（キャピタル活畫館前）
メヂカルアートビルデング
六階六〇一—六〇四號
藤原齒科醫院
グランヴイル街八二五
電話醫院ツリニティ六〇三〇
自宅ハイ二七二六エル