Vol. 27 No 7699 Wednesday, September, 7 1932 TAIRIKU NIPPO 昭和七年九月七日（水曜日）第七千六百九十九號

大陸日報
TAIRIKU NIPPO
(THE CONTINENTAL DAILY NEWS)
PUBLISHED BY,
TAIRIKU NIPPO SHA LTD.
215 & 216 CORDOVA ST. E.
VANCOUVER, B. C.

紙はリッドワード・ペーパー部より德用品と認むる品數々新着
東カドバ街二六一 消防署筋向
（電話ダグ四六六九アール）小林
紙はり（壁紙）
（登録商標ペーパーハンガー）
日本人協調會
公認 職業紹介所
東京市ハルヤマ町二一〇 電話レー三七三三 佐藤一

熱風を追うて（八）

—（支那旅行の印象）—

神尾茂

上海で或る國籍の消息通はこれが事件以來日本人に對する初めての打明け話だとてかういつた。「日本には排外熱といふ時代がありつた、あの時に支那はしつかり出しまり日本に相當の損害を與へるべきであつた。もしあの時に支那が敗れるものであつたが、勝れも日本をかさつひて今日の失敗を致したなら。今や滿くも日本の偽るべからざるを知りかつたので、從來の鋒鋩を收しようとしてゐるのである。支那の現狀は歡迎してくれなければならぬ」

◇

上海で或る國籍の消息通はこれが事件以來日本人に對する初めての打明け話だとてかういつた。「日本には排外熱といふ時代があつた、あの時に支那はしつかり出しまり日本に相當の損害を與へるべきであつたが、勝れも日本をかさつひて今日の失敗を致したなら。今や滿くも日本の偽るべからざるを知りかつたので、從來の鋒鋩を收しようとしてゐるのである。支那の現狀は歡迎してくれなければならぬ」

◇

今や國民黨は第六の積極外交を標榜して、國民の對日硬化を押へ、親日政策を採らうとする傾向（たのは事實らしい。北は北平から南は上海、南京に至るまで實現した。その國民黨の行方者は、その首腦部は、さ程はさほどないものは無いの。たゞし問題の上から將來にそれをいふ場合は少なくとも日本との對立關係を調整して力を對內問題に集中するわけ。それが國民黨の存在を決する必要の條件とされてゐるのは事實である。かうは誠に、さうその問題を日本の新聞記者たる者にかくさうとしてゐるものゝあるのは事實である。これが現在の有樣である。（續）

東京特電

滿洲國の承認が愈々近づいて

齋藤首相が西園寺公を訪問

樞密院に諮詢の準備

齋藤首相は愈愈決定の上今朝六時半新京發、西園寺公を訪問、瞬間の結果及次期國承認を報告し原解を求める、內閣外相は八九日中に閣議する

（第一報）齋藤首相は七日午前六時三十九分新京發列車で御殿場に赴き同地に滯在中の西園寺公を訪ひ臨時議會の結果、豫算、決算、方針に六日の閣議で決した滿洲國承認に伴ふ諸項を初め一般政務、政府の後の施政方針、其に關し公の意解を求め種々懇談して歸去、明日歸京

（第二報）齋藤首相は西園寺公を訪問の目的は滿洲國正式承認に關し原解を得る爲めである

（第三報）內閣外相も同樣の目的で明日西園寺公を訪問する——

（第四報）齋藤首相は御殿場に西園寺公を訪問の節中にて次の如く報告した

（第五報）齋藤首相は昨日午後四時半から臨時閣議を開き、樞密院でも急遽諮詢の場合を準備するやう原解を求めたが、樞密院でも急遽審査の必要を認め二十日顧問官の下調べ次ぎで本會議を開き、十二日頃本會議に諮詢し直に可決見られ、政府では滿洲國の次ぎ滿洲國承認に打電して正式交渉に入る樣である

（第六報）滿洲國承認の御詔勅は昨日閣議で決定し近く樞密院に諮詢する筈であるが、明治天皇は昨日午後各顧問官を招聘して御詔勅の場合を準備するやう原解を求めたが、樞密院でも急遽審査の必要を認め二十日顧問官の下調べ次ぎで本會議を開き、十二日頃本會議に諮詢し直に可決見られ、政府では滿洲國の次ぎ滿洲國承認に打電して正式交渉に入る樣である

（第七報）滿洲國承認の御詔勅は昨日閣議で決定し近く樞密院に諮詢する筈であるが、明治天皇は昨日午後各顧問官を招聘して御詔勅の場合を準備するやう原解を求めたが、樞密院でも急遽審査の必要を認め二十日顧問官の下調べ次ぎで本會議を開き、十二日頃本會議に諮詢し直に可決見られ、政府では滿洲國の次ぎ滿洲國承認に打電して正式交渉に入る樣である

（第八報）滿洲國承認の御詔勅は昨日閣議で決定し近く樞密院に諮詢する筈であるが、明治天皇は昨日午後各顧問官を招聘して御詔勅の場合を準備するやう原解を求めたが、樞密院でも急遽審査の必要を認め二十日顧問官の下調べ次ぎで本會議を開き、十二日頃本會議に諮詢し直に可決見られ、政府では滿洲國の次ぎ滿洲國承認に打電して正式交渉に入る樣である

調査團の報告

滿洲に支那の宗主權を認め

日本では斷乎反對か

今朝の東京朝日は調査團の報告書に關して次の如く報道して居る——「調査團としては滿洲國に關して解決案を提供せんとはしないが從來の見方としては滿洲國に滿洲の自治を認めて獨立の程度にまで支那の宗主權を認める原則下に日支直接交渉の必要を認め二十年間長の下調べ次ぎで本會議を開き、十二日頃本會議に諮詢し直に可決見られ、政府では滿洲の次ぎ滿洲國承認に打電して正式交渉に入る樣である

（第一報）政友會では議會後の政策問題で近く幹部間で協議の上其體化すが其の中心は（一）米穀政策根本確立（二）負債整理の實現（三）農村救濟で米穀政策は國內大勢は專賣を支持して居り少くともそれに類似案が生れる樣樣、負債整理には既定通り中央金庫案を固執し爲替案は今後政友會の中心題目として考究する筈

（第二報）民政黨では六日午後本部で幹部會を開き平野遊說部長が挨拶且つ說明、協議の結果二十日頃東京で關東大會の第一聲を擧げた後全國主要都市で大演說會を開催し氣勢を擧げる事となつた

（第三報）民政黨では昨日午後幹部會を開き協議の結果、今月末東京に關東大會を開催後引續き幹部を總動員して全國的に大遊說をすると決定し內ヶ崎作三郎氏を部長とする青年部も近く具體化すると決定す

（第四報）國民同盟は昨日午後三時議員總會を開催、安達委員長以下五十餘名出席し安達委員長は激勵演說を爲したが來月中旬頃全國的に大遊說を行ひ政策の徹底を期すと

東京ガス事件擴大か

既報の通り東京ガス增資問題は前常務取締役鈴木寅吉氏が業務橫領で收容により愈愈大し檢事局では俄然任意出頭の形式で現社長岩崎清七氏を召喚取調べを開始する一方地方檢事局は午前九時からガス會社本社、岩崎邸、岡本副社長邸、鈴木邸を疾風迅雷的に襲ひ多數證據物を押收して引上げた

議會後の各黨

政策研究や全國遊說

（第一報）政友會では議會後の政策問題で近く幹部間で協議の上其體化すが其の中心は（一）米穀政策根本確立（二）負債整理の實現（三）農村救濟で米穀政策は國內大勢は專賣を支持して居り少くともそれに類似案が生れる樣樣、負債整理には既定通り中央金庫案を固執し爲替案は今後政友會の中心題目として考究する筈

（第二報）民政黨では六日午後本部で幹部會を開き平野遊說部長が挨拶且つ說明、協議の結果二十日頃東京で關東大會の第一聲を擧げた後全國主要都市で大演說會を開催し氣勢を擧げる事となつた

（第三報）民政黨では昨日午後幹部會を開き協議の結果、今月末東京に關東大會を開催後引續き幹部を總動員して全國的に大遊說をすると決定し內ヶ崎作三郎氏を部長とする青年部も近く具體化すると決定す

滿洲事變一周年記念

十八日に全國的に式祭

來る九月十八日は滿洲事變突發より一周年に當るので之を記念すると共に事變戰死將士慰靈の爲め一周年記念祭を全國的に催す準備を進めて居るが滿洲の外滿洲よりはラヂオの中繼放送がある

本庄中將は明日參內

前關東軍司令官本庄中將以下前滿洲獨立守備隊司令官森連中將、馬占山討伐の名將吉岡前騎兵旅團長、前歩兵第八旅團長村井少將前關東軍憲兵司令官三宮少將等は愈愈激りの思召しにより八日午前九時四十分東京驛着、長く川岸侍從武官を驛頭に御差遣あらせられ、一同は御差廻しの馬車に分乘して歸れの參內をする筈

米國の選擧後

聯盟の態度が決定か

聯盟總會は十月上旬開會されるがリットン卿の報告は日支兩國の面目を考慮し中間案と見られ理事會自ら問題解決の地位に立つ譯だが之を解決すべき總會に移牒、結局十九ヶ國委員會が十月下旬開催された上總會開催の段取りと見らる、而かも日本では敗日中に滿洲國承認を斷行するのでリットン卿報告の解決案は手遲れとなり、聯盟側では日本の滿洲國承認を承認せねば日本對聯盟の正面衝突は回避出來ず、此の間にあつて大國側が如何なる態度に出るか、聯盟としては十一月八日の米國大統領選擧後の米國の態度如何で最後對策を決定すると見られて居る

聯盟總會は二十六日

聯盟事務局では次の通り決定す——九月廿三日理事會、同廿六日定期總會、リットン卿報告は九月廿日前後ジエネヴァ着で是が審議は右理事會と總會では行はれず十月上旬の理事會で行はれる樣樣

外務省筋——聯盟事務局では次の通り決定す——九月廿三日理事會、同廿六日定期總會、リットン卿報告は九月廿日前後ジエネヴァ着で是が審議は右理事會と總會では行はれず十月上旬の理事會で行はれる樣樣

「聯盟側は十月上旬開會されるがリットン卿の報告は日支兩國の面目を考慮し中間案と見られ理事會自ら問題解決の地位に立つ譯だが之を解決すべき總會に移牒、結局十九ヶ國委員會が十月下旬開催された上總會開催の段取りと見らる、而かも日本では敗日中に滿洲國承認を斷行するのでリットン卿報告の解決案は手遲れとなり、聯盟側では日本の滿洲國承認を承認せねば日本對聯盟の正面衝突は回避出來ず、此の間にあつて大國側が如何なる態度に出るか、聯盟としては十一月八日の米國大統領選擧後の米國の態度如何で最後對策を決定すると見られて居るから右に對しては我が政府は斷乎たる決意を持つて是に當るものと信ぜらる」

高田洋服店
電話シーモア三八四三

AMERICAN MAIL LINE AND DOLLAR STEAMSHIP LINES
アメリカンメイル・ダラー汽船會社
タゼフアーソン 九月十七日
マチソン 十月一日
美府發 十月十五日
△日本乘客優遇
△安全△巨船
△快速—橫濱着
△午前七時設備あり、小家族室、スプリング付寢臺、寢具、美味日本食、日本風呂、活動寫眞
△日本料理及給仕—美府行船切符進呈
美府着地より本船行タキシー及荷物運搬無料。
詳細は左記へ照會願ひます
ダンレビ街一七一四 船客係
電話ダグラス六八六九
不在中は松山商會、中山事務所、井手事務所
橋本直次郎、日加用達、水原事務所
高橋保一

The Yokohama Specie Bank
822 3rd Ave., Seattle
Phone Elli. 3575 P.O. Box 1917
◎郵便送金—無手數料ニテ日本內地、滿鮮、其他（迅速確實ニ送金致シマス）
◎米國定期預金—弊行桑港支店ニ御取次致シマス利息ハ六ヶ月以上年四分二厘
◎貿通送金—送金手形或ハ電信爲替ハ世界各地向御取組申シマス
◎資本金 壹億圓
◎積立金 壹億壹千七百卅万圓
横濱正金銀行 シヤトル支店

THE SUMITOMO BANK OF SEATTLE
802 3rd Ave., Seattle, Wash.
米金預金
日本向定期爲替手形
定期預金 六ヶ月以上年四分
特別定期 （十ヶ年書替不要）年四分
貯蓄預金 年三分五厘
別口貯金金 年四分強
日本向送金手形、郵便送金は左記のローヤル銀行支店にて御取次致しますから精々御利用下さい
晩香坡、イーストエンド、ステヴストン、ニューウエストミンスター、マーボール、ラドナー、カムバランド、ヴイクトリア等
シアトル住友銀行

THE ROYAL BANK OF CANADA
East End Branch
Vancouver, B. C.
預金はローヤルで
當行が加奈陀に於て最大最强の銀行である事が既に皆樣の御承知の事と存じます、ビーシー州內にも五十餘の支店があり支店のない地方の方々は手紙の便で取引して居られます
外國爲替賣買
世界の各大都市には支店或は代理店を置き全世界に亘つて活動して居ります殊に日本人諸君の爲めには日本の大銀行と取引關係を結び送金の迅速、確實、其他相場に就ては細心の注意を拂つて居ります
何卒ローヤル銀行を御利用下さい
メーン及ヘスティングス街角
電話シーモア四九〇六

SUN LIFE OF CANADA
加奈陀サン生命保險會社
一九三一年度末に於ける總保險契約額（純）
參拾億餘弗
一九三一年度一ヶ年間の新保險契約額
五億餘弗
一九三一年四月一日以後加入の分には滿五ヶ年目に特別配當を支拂ます
日本各地に支店及び代理店あり
300 E. Cordova St., Vancouver, B. C.
電話ダグラス五五九九及四六九七アール
代理店 中野保險
主任 中野庄輔
古林一雄 伊澤兵頭 岡田小林 加藤熊 渡邊太郎 大橋順次郎 橫溝文成 松山末記 村林 島 之俊 英一 眞二郎 宗一郎

SAVINGS WILL LEAD TO PROSPERITY
御家庭用
◉貯金箱
塵もつもれば山となります
小錢をむだにせず貯めますと知らず〳〵いつのまにか大きな金高となります
一弗御預けになればどなたにでも御貸し致します
是非此貯金箱を御利用下さい
晩香坡市パウエル街三九八
日加商貯蓄會社
電話ダグラス四〇〇
JAPAN AND CANADA TRUST SAVINGS CO.
P. O. Drawer 130 398 Powell Street
Vancouver, B. C.

昨日今日めつきり夜ながになりました
夜分燈火の故障それは〳〵不自由なものです
ふだんから御用意遊ばせ
エヂソン マツダランプ
一五ワット 二五
二五ワット 二五
四〇ワット 二五
六〇ワット 二五
七五ワット 四八
一〇〇ワット 四八
一五〇ワット 九〇
二〇〇ワット 一、二〇
三〇〇ワット 一、八〇
五〇〇ワット 二、九〇
サンビーム ランプ
三〇ワット 一五
六〇ワット 一五
小形 六〇より
大形 九五より
懷中電燈 三五
ブラッスサケット 三五
サケット 二ツ口 四五
サケット 三ツ口
サケット 三ツ口特製 二五
電氣アエンサケット 二五
ヒユーズサケット 五
皆樣の古屋商店
電話シーモア貳九參參
西へスティングス街四六

つくし會句稿

レーモンドより

題課　菜　芳翠選

夏やせにゆるく時計の胸輪かな　秋花
（地）夏やせに日ばかり光る手袋かな　玲月
（人）夏やせをかくす化粧の薄心かな　玲月

佳作十七句

夏やせの体氣にする安かな　玲月
化粧する度に夏やせ思ひけり　山雀
夏やせに直踵りして休み居り　白帆
夏やせの手等も疲りて用遊び　王風
夏やせに別衣の鮫の目立ちけり　白帆
夏やせや世間疲れの若き妻　白帆
夏やせに並まる食の吐言かな　秋花
笑はれて蟻を見れば夏やせり
良縁のきゝ目も見ぬす夏やせり　菱甫
夏やせにすく化粧ひて眼鏡り
すんなりと品良くやせて夏安
髮上げて母の夏やせ目立ちけり　芳翠
（選者吟）夏やせを不思議に思ふ鏡かな

題課　早

（天）早　木
（地）早や風も熱う吹く　白帆
（人）早魃の村に中々しき武裝かな　白帆

佳作一四句

早魃や山手の村に鳴る太鼓　秋花
葉の枯れて瓜あらはなる早かな　王風
野の潤ひ乾きし早かな　玲月
天道を恨む凡夫や早苗　秋花
稚の豫想も穂る早かな
草も木も赤く枯れたる早かな　白帆
天恵もなくて今年も早かな
瑞穂の音に飛び出す早かな　菱甫
山火事の煙仰ぐや早苗　木
道の邊に草のよごれや長ひでり　木
撒水ぶみ在田掘ひしひでり哉　撫子
道端の草よごれたるひでり哉
から〳〵と雨樋のなりて夏早　撫子
畦〳〵の草の葉ずるゝひでり哉　芳翠
（選者吟）田苗かけた蛙も逃るやひでり苗

題課　夏痩　（天）　菱甫

草むらの中に野バラの二つ三つ　山雀
咲き匂ふ蕊の中の実かな　玲月
草の香の手に匂ふ実かな　山雀
野に淳く実の香りいと高し　菱甫
摘止めて手〳〵土産の実かな
名殘し実ひて匂ふ実かな　木
咲き殘る実の略を見けり　撫子
土手土手に匂ふ実の殘りかな　撫子
大木の根本にやさし花実
橋の上に風情深へけり野の実　芳翠
（選者吟）殘の香やさつと通り雨の後　菱甫

花実折る手無づかふ安哉　山雀
幼子の鉢に飾かゞ野バラ哉　玲月
バラ一輪ハットにさせしシップ　山雀

あめりか情景（海紅句）

野辺か落葉に迷ふ鐘は南ひ人々　尾澤巫女
月しも帰ひろい芋ほなれし舟　同
蕎麥かげに熱れ沼べり鬼ぜびすな　同
しげる木ずるゝ〳〵降り來りしほ熱く坊の子　同
桃の實ころがつて居るだけで明早夏の夜　同
ひる地上に蟬の殼のくづれ散るわたり　五明
けふの嫁様見る人ら集ひ夏日はや暮れかゝりたり　同
杏低く枝を垂らし地の湖りに落ちたいくつかの實　同
草に入日の光あり山羊は四谷ヒつと見てゐる　同
夏やせにうすく化粧ひて眼鏡り
すんなりと品良くやせて夏安
髮上げて母の夏やせ目立ちけり　芳翠
（選者吟）夏やせを不思議に思ふ鏡かな

雜書　雜誌
内田書籍店
バウエル街三五七　新番號
電話シー六七一六
S. UCHIDA
347 Powell Street, Vancouver, B. C.

漁業用具一切
▲ギヤソリンエンジン
▲ナント、オーニング
VACラバブーツ
エドワード　リプセット
電話シー六〇三一
68 Water St. Vancouver, B. C.

新炭
マーリンウッド　コンパニー
電話ハイ一七五六〇五
住宅ハイ一七八三〇

Fuji Chop Suey
高等支那御料理
晩市バウエル街一四三
富士チヤプスイ
電話シー一五四〇
ニューヨーク一八四二

紙張ペンタ塗、家屋修繕並に
て廻し御知らせ次第早速無料見積
りに參ります
淺江家具製作所
晩市バウエル街一二三半
電話ハイ四四七二アール

マキ、コール
毎日の炊事用に冬の御用意に
マキは山から直接運搬するので
水に浸したるものでなく經濟です
ヴイクトリア薪炭會社
電話ハイ一四三八エル

日本行汽船切符取次仕り候
雜貨食料品
エキスプレス
晩市バウエル街四九三
電話ハイ四四八九
堀善商店

白人專門醫紹介並に通譯
其他代理業一切
バウエル街二四五
電話ドグ五五八八
自宅ハイ一三五五エル
濱岸事務所

N.Y.K.
1404 - 4th Ave., Seattle, Wn.
故國の親戚知己は皆樣をお待ちかねでせう
往復には是非日本の船、郵船で
日本郵船會社シアトル支店
日本郵船出帆廣告○印美府出帆
（船名）　（入港）　（出帆）
氷川丸　九月七日　九月八日
○橘丸　九月七日　九月二十日
日枝丸　九月十九日　十月六日
平安丸　十月三日　十月二十日
○靜岡丸　十月十七日　十一月三日
○○○○○避寒は日本で○
諸事經濟です
代理店
晩市　美市
B. W. Greer & Son Ltd.
Great Northern Railway

□御嗜好のハットは
品豊富の專門店から
男子用ハット專門店
東ヘスチングス街六一
ゴ・ヴイア商會
▲三弗四十五仙　三弗九十五仙
▲五弗　七弗五十仙
やゝさ物は賣つて居りません　廿二ヶ年間經驗のハット店

男子及
婦人一切
晩市バウエル街貳貳九
松宮雜貨店
電話ダグラス貳壹壹參

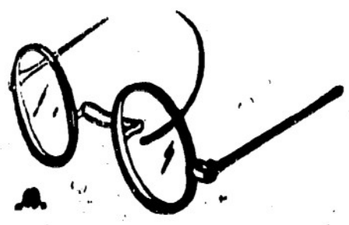
視力檢定
眼鏡調製
（ステングス街記念塔前
ドミニオン建物内二〇二）
視力專門醫　ノックス・ハンプリー
平山清
電話シーモア七六〇三
診察時間　午前九時より午後六時まで

新着荷御案内
胡瓜や茄子が安く成ました
美味しい御漬物を御作り遊ばすに
●酒粕　三斤　二五
●糠漬の素　一罐　四五
夏中も味の變らぬ
●江州澤庵　四斗樽　七、二五
高速度滋養飲料
●ごりこの　特價　八五
（目下賣出し中）
晩市バウエル街三六九
前川商店
電話ダグラス九八一

高等　南京料理
日本人諸君の御來店を歡迎仕候
晩香坂市バウエル街二五二
新北京
電話シー五七七四　同三五一七

男子用　婦人用
春物新荷到着　時節柄大勉强にて御願致します
バウエル街三二九
電話ドグ一七四七
宮崎商店

世評の高き
グツドイアータイヤ
其外自動車附屬品一切大勉强で御用命に應じます
邦人唯一のグツドイアータイヤ
特約代理店
晩市アレキサンダー街ゴーア街角
日本オート
電話ダグラス二八九九

▲薪炭▼
絶對鹽氣なし薪販賣
上等石炭
晩香坂市東カドバ街九一〇
ローヤル薪炭會社
電話ハイランド四三八三
ベービユー四二一二エル

バウエル街三三八
加藤靴店
電話シーモア八六一九
住宅東カドバ街七九一一
ハイ九二七エッキス

家具及金物類一切
中古家具其外賣買
メーン街二二四電話ドグ一六三
舊太陽家具店跡
今田商店
今田兵一

電話シー四五三三
晩香坂市バウエル街三八〇
昭和倶樂部
事務所用　電話ドグラス五五二三

荷物運搬は凡て確實
親切勉强で好評な
電話ハイ一五六六
運送社へ
バウエル街四五一

●高等南京料理
コックは此の道の腕きゝで料理は皆樣のお口に合ふやう
美味に調理　値段は大々的勉强
晩香坂市バウエル街三八二
新南京樓
電話シーモア七八七五

專門醫師も驚く
漢方『中山胃腸藥』
の偉大なる効果
幾千年の昔より傳へられたる漢方藥中の名藥を從來の煎藥を改めて散藥とし、藥効を毫も變へない事に成功し、理想的胃腸藥として專門醫家の推奬せらるゝ妙藥であります
特にこの『山山胃腸藥』は胃潰瘍、胃痙攣、急性胃腸加答兒、消化不良等の症狀に奇蹟的偉効を奏するものであります
定價　五日分　一、〇〇
治病と回春の
漢藥『玄丹』
醫學博士　朝岡福太郎先生創製
慢性リンの治病內服藥として奏効的迅速なる上に連續服用するも絶對に副作用なく、殊に强精作用を伴ふ名藥です、同病者は一日も早く治病と回春の喜びを得られよ
玄丹　半ケ月分　五、〇〇
晩市バウエル街三三一
藥品　化粧品
新見商會
電話ダグラス參壹壹貳

晩市メーン街壹壹貳
電話ダグラス五五五九
ターメー自轉車店

僅か十日で日本へ行かれる
快速
横濱へ十日間で
神戸へ十一日間で
長崎へ十二日間で
CANADIAN PACIFIC
STEAMSHIPS　LIMITED
安全便利
何れも太平洋上の巨船で世界の上を走る樣なれば本社船へ乘つて初めて知る事實です
少し位の時化（シケ）では動搖致しません
特に婦人小供の旅行に安全です
出帆表
九月十日ルシア
九月廿四日シヤパン
十月八日エシア
十月廿二日カナダ
巨船
ジヤパン　排水噸三九〇〇〇　總噸數二六〇〇〇
カナダ　排水噸三三三〇〇　總噸數二一五〇〇
エシア　同　二五二〇〇　同　一六八〇〇
ロシヤ　同　二五二〇〇　同　一六八〇〇
△ビ・エス・エー四十五弗より八十弗
△コロンビア三十五弗以上各種
△ピアース七十弗
△其他中古品十五弗以上種々
△三輪車八弗以上
カタログ無代進呈
今回特に日本人コック二名を乘船致させましたので日本人のお客樣には純日本食を差上ます
詳細は下記へ御問合ひ願ひます
加奈陀太平洋汽船會社
J. J. FORSTER
Steamship General Passenger Agent
Vancouver, B. C.
SETO MORE
Pacific Passenger Agent
CANADIAN PACIFIC (Ocean Traffic

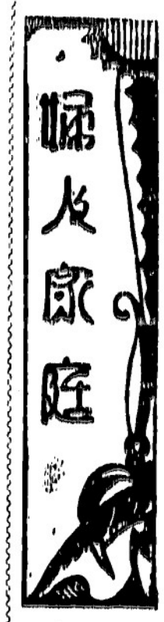

驚異的記錄を示す

市民病院繁昌

インチキ醫者淸算

中にも頭角を拔く名古屋病院

職業百パーセント初任給三百円錢は十錢だが花、衣裳なども、といはれた醫大卒業生の時も、名古屋で給料五十錢を取られる町外れの寄席のやうに、十錢の診料に釣られぬと決すれば、醫師の飛び出るやうな勢で押し取るといふのがこれまでの世のならひとは全く違つたらインチキ醫診療所の氣相だ。しかし化の皮は剝がれる、新い市に現つた患者はこの醫診療所に愛想をつかし、結局この種インチキ醫者は淸算するだらう

◇

そこで頓然としてその存在を大衆の前に現したものに古い歷史と信用を持つ日本赤十字病院や各地都市の經營にかゝる市立病院及び市民病院と最後に各種無料病院とがある、そのうちでも赤十字病院は言はずもがなだし、無料病院は現在の社會では發展に限度がある。だから醫者不況時代に獨り繁榮を續けるのが市立病院だといふことになる

◇

醫者は市立ではあるが必ずしも市長でなくても診療を受け得るが、後者は市長たること全原則とする。更に醫者には資格が無いが後者は大學中專以下の門級を自慢として醫者は無分別に開業醫やインチキ診療所が少かつたのも、好結果の一因だらう。とに角開設後一年早くも增築の噂を產んで名古屋市民病院は雜利的であり、後者はその色彩が少い。いづれも診料は十錢から三十錢くらゐ、醫者は相當立派な人を揃へてゐる

◇

この市民病院の內容、形式、名稱を具備してゐるのに大阪市民病院、名古屋市民病院があり、東京市立病院もこれと同樣のものである。これらは每日千名以上の患者を迎へて大繁昌を續けてゐるわけだが、就中頭角を拔いた日本一の繁榮病院は名古屋市立病院である。名古屋市東區櫻山町の一角に建てられた市民病院は昨年七月十三日から開業したが、繁盛病院から迎へられた吉谷博士の敏腕と各部長、醫員、看護婦、事務員の努力と市民以下市民の呼吸がピッタリ合つて開業早々平均七、八百の外來患者が殺到し最高三千人の手術代、一日十錢の經費も廢止もつて六年度歲入十四萬五千六百八十一圓に達し市關係者一同を驚かした

◇

それが七年度に入つてからは前年度上りの眼進を續け、普通なら夏枯れを來たされる七月になつてから二十日までの外來患者が平均日千三百六十九名、延高千八百十一名といふ驚異的レコードである。何しろ內科、外科、皮膚科、產科、齒科、耳鼻科、レントゲン科、小兒科で一日それ〳〵二、三百人の患者を三、四人で見るのだから元氣な醫者もフラ〳〵になる譯だ。大阪市民病院、東京市立病院が大體千名、久しく第一といはれた大阪赤十字病院の患者數が一日千二百內外だから、名古屋のは正に日本上りの眼進を續け、普通なら夏枯れを來たされる七月になつてから二十日までの外來患者が平均日千三百六十九名、延高千八百十一名といふ驚異的レコードである。何しろ內科、外科、皮膚科、產科、齒科、耳鼻科、レントゲン科、小兒科で一日それ〳〵二、三百人の患者を三、四人で見るのだから元氣な醫者もフラ〳〵になる譯だ。大阪市民病院、東京市立病院が大體千名、久しく第一といはれた大阪赤十字病院の患者數が一日千二百內外だから、名古屋のは正に日本一

◇

では名古屋市民病院は何故繁昌するか。第一廉いから、第二醫者が親切だから、第三藥品が強固だから……といへば餘り話が綺麗すぎる。本當は名古屋醫大が終戰後の沈潛にあることも數へられねばなるまい。しかし更に重要なのは名古屋市全體のむしろ驚くほどの發展がその原因だらう。人は殖ゐる、そして病人も殖ゐるのだ。その證據に六月一日から開院した名古屋赤十字病院もまた繁昌らしく忙しい。最後に都市として新しい

ピアノ 及ピアノ理論解說 **教授** バッエル街三九六第一〇一號室 電話ドグラス五〇五一エル Fumiko Washimoto A.T.C.M.

一の流行兒だ

◇

そこで一安心した名古屋市では過般の市會で同病院七年度歲入豫算を二十二萬二千三百五十餘圓、歲出豫算を十九萬六千二百六十九圓と見積つた。この支出豫算は人件費約十一萬圓を含んでゐないから勿論いまだ市の追加を受けてゐるわけだが、或は近き將來に「正當な市民病院なら不可能だ」といはれる自給自足の域に達するかも知れない。正當な市民病院とはインチキ醫診療所でもなければ公立化された第一階級の私設病院でもないことを意味する

最も信用あるクスリは

漢方百日咳藥 サモセクト 內服藥

特に小兒の百日咳に對する効力は誠に顯著であります、從來の實例に徵すると重症の百日咳でも十日內外の服藥でたいてい全快し、特に成績のよいのは僅か五、六日間の服用で全治して居ります。而して本劑は胃腸等に何等の障害を與へない普通の植物性の原料のみを用ひ、且つ小兒に飲み易いやうに調劑してあります

斯る症狀に惱む人に

蓄膿症、中耳炎、鼻加答兒、鼻汁過多、肥厚性鼻炎

腦神經の攪亂者、頭腦能率の破壞者たる耳鼻疾患を不快なる手術に依らず、內服に依つて簡單明快に而も徹底的に治療し得る

チクノール錠は『耳鼻病者の福音』として數多實驗者の絕讚を得て居ります

蓄膿症內服藥

チクノール錠

ラキサトール LAXATOL

ラキサトールは少量にて効を奏し、無味無臭でありますから婦人、小兒も嫌惡せず服用が簡單で副作用が絕無であります、排便は緩和され習慣性を來す恐れなき爲め常習便秘者にとつて理想的の下劑であります

下劑

九州帝國大學醫學博士 旭憲吉先生創製

發毛藥「旭華」 KYOKKA

旭華外用劑は脫毛部分へ塗擦する事により患部に特異の刺戟を與へ新陳代謝を促進し血行を能くし毛根の榮養を可良ならしめ脫毛周圍部の毛髮の保護をなす効果があります

右の作用により拔け毛を止め、痒みを去り、毛髮を保護し、不斷の使用に依つて毛髮の黑色度を加へ光澤を增すものであります

ビクター レコード 各種 寫眞機 バーカー高級万年筆

バウエル街三〇一

大正堂

電話 ダグラス五五

白

白敍傳

柳原燁子

蓮（四）

ほのかに（三）

三人の藝者たちは、さんざん長湯につかつた揚句、がや〳〵とさわるので、浴槽の中に戻つて來ました。

「なあ、且さん、そろ〳〵初めにしませう」

穗波は優雅な仕草で、大非のほうへふうつと、ふきかけてゐました。

藝者は白い首を振つた。

「そうらこい！　緣起なしだ！　縁起なしだ！　そら出ろ！　ほら出ろ！　さあ出ろ！」

花札を勢ひよくばち〳〵いはせて座敷の隅の上にたゝきつけて、取りたての勝つたのを、誰はたわいもなく、そこにはのびやかな笑氣がみなぎつてゐました。

穗波は、ちらとさしむかひの、時の頼もずぐつきてしまつて、今度は何を言ださうかしらと、それが苦にならないだけでも、さんざんに氣が樂かしれないので、この人も、もつと氣樂なしにかんたんにもらつてますわ」

さういへばそれに違ひはないのでした。

「本當にあの人達はうまくいつてる、且那樣がお金を下さんなきや何とかさんも、誰やらの且那にもさういつて貰つてくる、なんて、うちの且那樣のお仲間の且那達に穗波の且那はけちだなんて、いはれようもんなら且那樣も恥だと思ふもんだから、あの、ばばあ藝者の頼みごとなら、どんなことだつてしてもらつて、さん〳〵ばら御馳走たべて、大いばりで遊んでゐられるんですもの、お金をせびるんだつて、貰ふのがあたりまへのやうに、貰もなしにしやあ〳〵と取いてゆくちや御座いませんか、奥樣が且那樣にお金をせびるより、もつと氣樂なしにかんたんにもつてこれたとは、一寸感服してもいゝと思ふのでした。

巴は穗波と藝者とを、自分は女中部屋の隅へ出て來ました。女中のたみは、巴にとつて只一人の話相手なのでした。たみは、つく〳〵考へたやうに、

「奥樣、藝者つていゝ商賣ですねあたいも藝者になりやよかつた」

「まあ！　どうして」

「だつて、あんなに圓々しく、且那樣とまるでお友達だたいに心安くしてもらつて、さん〳〵ばら御馳走たべて、大いばりで遊んでゐられるんですもの、お金をせびるんだつて、貰ふのがあたりまへのやうに、貰もなしにしやあ〳〵と取いてゆくちや御座いませんか、奥樣が且那樣にお金をせびるより、もつと氣樂なしにかんたんにでした。

最上薪炭

電話 ハイ一二八三 夜間ハイランド六一六七
タイー薪炭商會 バウエル街一二九七

和洋御菓子 晩市バウエル街二三五
横山菓子店 電話シー六九四一

大工道具一切
晩市バウエル街三六八
秋山金物店 電話ドグ二三七

葬儀は棺、柩車、自動車を完備し死体を調整し親切丁寧に火葬の御用に應じます
百十弗、百二十五弗、百三十五弗、百五十弗、百六十五弗、百七十五弗、百八十五弗、二百二十五弗
右は當社の手數料、火葬料棺（バース自動車）及客自動車一臺無料
其他の自動車は自費
特に日本人には大勉强いたします
東（スチングス街壹貳參五
ベル葬儀社 電話ハイランド一五
Bell Funeral Parlor

品質上等保證付
二重袋—キユポン入
最上肥後特等白米
改正値段
百斤入 四、二五
五十斤入 二、二〇
取引は一切現金でお願ひします
營業品目錄進呈
晩市東（ステングス街六四七—九
株式會社 米屋商店
電話ハイ八八九エル

營業項目
△加奈陀生命保險會社 △デール船舶海上保險會社 日本人部代理
△日本行乘船切符販賣代理
△歸化證にて日本行、妻子同伴又は妻子呼寄手續並に對白人交涉事務代理
晩市バウエル街貳參壹
井手事務所 電話ダグラス五五七六
自宅フエヤモント一六八七エル

汽罐製造及修繕
電氣ウエルディング諸般冶仕事
タンク煙筒類見積をいたします
アレキサンダー街七五〇
ハイ九三五夜ケリ一七〇五アール
Patterson Boiler Works

東（ステングス街一九三
ドウソン建築內二〇三號室
オスラオバシック學派
公認 宮崎醫院
ドクトル 宮崎政次郎
電話 醫院シー六一六八
ダグラス一七四七八

東カドバ街四三八
醫士 石原明之助
電話ハイ壹壹壹

助產婦案內
晩市プリンセス街二一五
ユレカルーム三階卅一號室
助產婦 高橋喜志子
電話ハイ三四九九エル
不在中はハイ一八八二

バウエル街二〇三
助產婦 田邊よし子
電話ダグラス一六八
不在の際はシー七三一六

バウエル街三一六
ライオンルーム
助產婦 渡邊糸子
電話ダグ四六七二アール

バウエル街二一〇
下高原醫院內
影山齒科醫院
電話シーモア七六二六

東（ステングス街一九三
三宅齒科醫院
ドクトル 三宅榮壽
電話シーモア八六八六
住宅ハイ二二二五アール

東（ステングス街二四四
（政府酒販賣所より東二軒目）
葛原齒科口腔外科醫院
電話シーモア六一九〇

（キヤピタル活畫館前）
メヂカルアートビルディング
六階六〇一—六〇四號
藤原齒科醫院
グランヴイル街八二五
醫院ツリーニチ六〇三〇
電話自宅ハイ二七二六エル

日本船ワシントン

米國が世界大戰當時に用ひ捨てた船を改造して西洋航路の船に使ふ事になつたが、その第一號ワシントンの命名式が行はれる――――写真は其の船の尾の方の甲板に据ゑ付けられた巨大な錨

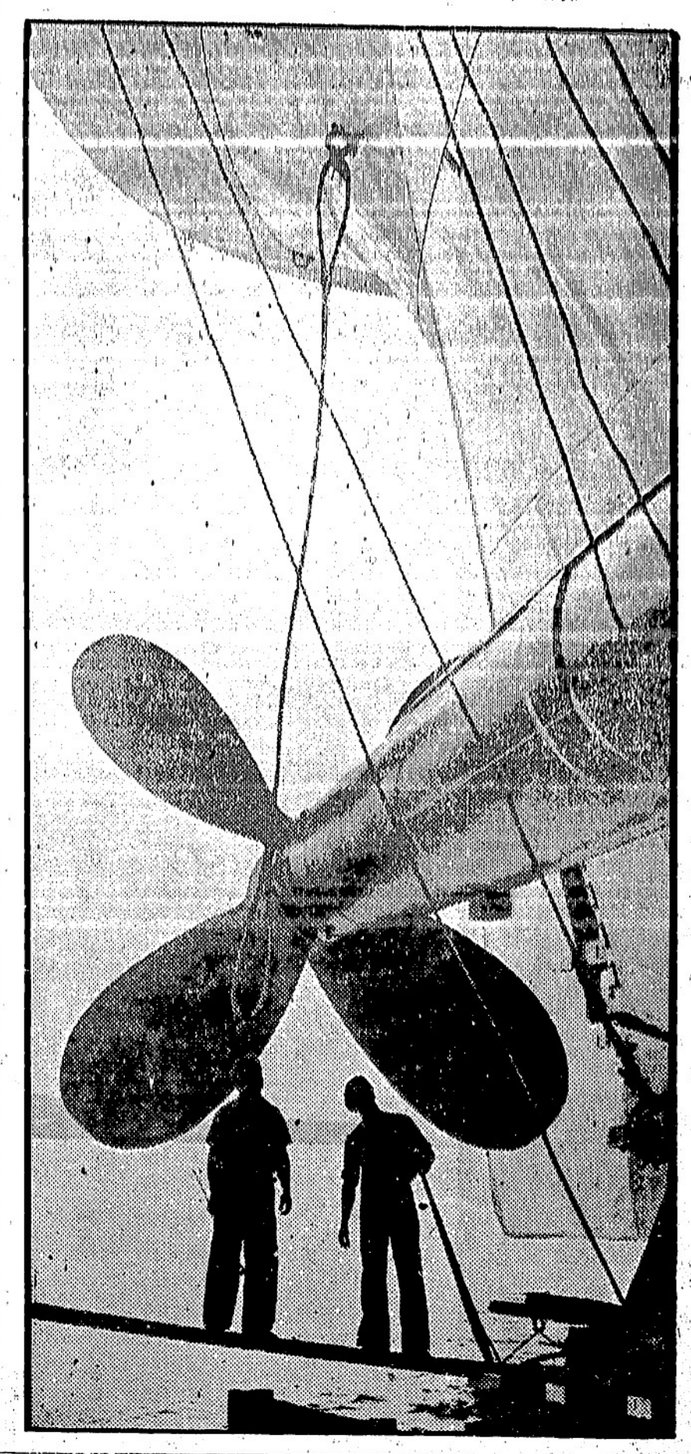

さながら小國家―滿洲の秘密境

日本人三百名の家族が群落のユートピアを發見

（奉天通信）滿洲國の秘密境、國立てたが失敗し、明治四十四年牧師ら十五家族が親しくなつた大分の日本人三百名の家族が群落のユートピアを發見した

（奉天通信）滿洲國の秘密境、國立てたが失敗し、明治四十四年牧師ら十五家族が親しくなつた大分の日本人三百名の家族が群落のユートピアを發見した

◇

東京特電

ロシア革命記念日に日本文士招待

旅券の下附が疑問

菊池寛氏等もロシア行の噂

（二報）ソビエート・ロシアの國際革命記念日（十三日）が十月十日ロシア革命記念日にモスクローで開催され日本作家同盟に招待して來たので昨日午後協議の結果、江口渙、中條百合子、藤森成吉、大宅壯一、細田民樹、武田麟太郎、藤枝丈夫、佐藤春夫、菊池寛氏等十名を派遣することに決定したが旅券下附されるか否（三報）冬のレーニンに日本婦人として最初の出演者となる三浦環女史のモスクロー、グランド・オペラに於けるプログラム編成が進められ、佐藤春夫氏の真摯な出演、田邊尚雄氏の再入露等すでに決定し、更に十月モスクローで開かれる國際プロレタリア派大會には日本からも出席者があり或は十一月の革命十五周年記念に招かれて我が文壇の雄、菊池寛氏、里見弴氏等の人選説もある

沈滞の大阪市場街が忽ち成金洪水

米棉、生絲が狂的相場

一夜に數百萬圓の儲け

（大阪通信）戦争景氣の波に乗り沈滞してゐた各市場が八月二十五日一斉に沸騰した即氏を筆頭に東洋棉花、九永商店等の一連、相場ゴロンを行く盛況又一商店、伊藤忠それに例の石井定七氏なども、いふ御連中がいづれも著目らしい儲けで數十萬圓、あつたのみならず、これはまたなんと、成金の泥棒、三、五萬の小成るひは相場界の常として數百萬圓の金なら何で掃く程出たといふ噂も飛ぶ有様の儲け方といふ噂も飛ぶ有様

◇

そのため綿糸の爆騰は日本政治界の注目の的となつたが、その原因は一方に於ては生糸も例の繭價暴騰の影響から我が國の生糸はぼつぼつ値が上がりはじめ、それが繭糸も上がりとなつて一面で十萬円受けることになつたが相場は下落一方で三百八十円にも落ちたので持ちこたへ来た相場の神腦、アメリカ大恐慌の根本大原因に迫して綿糸は一挙に十三、五円は勿論二百円を突破するといふ飛躍ぶり、本位金がたつた一場で消え飛んでしまつたといふ珍らしい相場でこそ、六年來見られなかつた市場の混乱であつたといふ夢のやうな話

◇

生糸も例の繭價暴騰分面廻で昨しかつた通シルク事務の小山萬吉氏が業時若干のもの金四百五十円で十萬円受けることになつたが相場は下落一方で三百八十円にも落ちたので持ちこたへつひに一萬円だけ手引受け、後藤農相の英斷とかでわとは契約を解除したが、僅かの間に五百円も弗騰して千円近く値上がりさせるといふ天井知らずの相場に小山氏はその時の小使い銭しの一萬円を持つて居れば忽ち五百萬円の大儲けになるとらしなかつた市場の混乱であつたといふ夢のやうな話、もしあの時の十萬円全部引受けて居たら——なんて考へ出すと算盤の桁がはづれさうだ

◇

かうした環境にも拘らず株式市場だけは前日まで沈つて冷靜に構へて對岸の火災視して居たところこれら綿糸や生糸で三萬、五萬と儲けた本成金たちが今度は株に殺到して來たので二十五日は株一挙に上騰し、期米も同じ條件から一時二十二円安を割つて氣息奄々たる狀態だつたが忽ち一円五、六十錢の暴騰を來し三円安を突破して一時四円安をも見せたといふ者時らしさ

◇

その他砂糖も足並みを揃へ各市場とも一斉に値上し砂糖の高津久右衛門氏なども爲替前客の關税の改正との二重奏で一挙に六七十萬円は儲けたらしいと、右も左も浦島の夢物語のやうな朗かな噂ばかり

桑港在留同胞の健康憂ふべき狀態

第一世の精力は減退

第二世に花柳病患者出現

（桑港通信）桑港に於ける同胞の健康狀態は最近どんなものかと桑港日本人會の長松村ドクターに訪ひ訊ねて見るに一般から見て餘り驚くべきは當歳の乳香子で既に母乳による感染を移入されてゐるのがある、其他通學兒童の心臓病或は扁桃腺、婦人の神經衰弱等、どう見ても健康狀態が良くないとある

◇

極めて好意ある報告をしてゐるが何れにしても多いのは事實の樣だ

在支宣教師に警告

トロントで

新渡戸博士

（トロント七日）聯邦旅行中の新渡戸稲造博士は來市し本日白人記者團に對し日支問題に對する米國宣教師の排日運動を批難し「米國宣教師が支那にあつては頻りに支那民衆の間に政治的宣傳を行つて日支問題に關する國際的誤解を生せしめてゐる事は甚だ遺憾である彼等は休暇で歸米してはプロ支那の宣傳を爲し反日本の感情を煽つて居るが私は彼等宣教師に對して政治問題や國際問題の容喙を止めろと忠告したい、彼等は支那民衆に對して基督教布教の爲め派遣されて居るのであつて決して政治宣傳の爲に送つてゐるのではない筈である」と語つた

ウイスキー

本場の醸造

一年間中止

ウイスキーの本場英國スコットランドでは醸造税の高いのと市場不況から組合加入のウイスキー醸造會社七十八軒が向ふ一年間ウイスキーの醸造を中止する事になつた尚は獨立會社十三軒も追つて閉鎖する筈で全國の會社が一軒殘らず

トロント新聞の新渡戸博士（別項記事參照）

朝日軍が遠征

ビクトリアで

爭覇三回戰

◇ターミナル・リーグで優勝した朝日軍はビー・シー州シニヤ・エー爭覇戰を晩香坡島の優勝軍ビクトリアと來る九日よりビクトリアで開始する、第一回戰は九日、二回戰は十日午後二時、三回戰が必要となれば同日午後五時ローヤル・アスレチック・パークで行ふ事になつた

◇朝日軍は昨夜委員會を開いて協議の結果、用事の爲め中村、島田兩選手は參加出來ないが其他は全部遠征する事になり白人チーム側よりメラロマ軍のポストン投手ショア軍のエマリー三壘手をも加へる事になつた、尚メラロマ軍のプロサム遊撃手、アボツツ軍のグレグソン（弟）投手も目下交渉中であり朝日軍に加はる筈である

◇朝日がビクトリアで勝てばフレザー・カフエと來る十二日よりアスレチック・パークで三回戰を行ひ此の勝者がシニヤの優勝軍ローと又は晩香坡アスレチックと當州シニヤ・エー覇權爭ひを行ふ事になる

◇エ列車（シアトル行）発前八、三十、後五、三十、後十、十五、着後四、三十

◇ビクトリア・ナナイモ間列車発前九、十五、着後四、三十

◇インデアン河行前十時（土午二時）

◇ジープ発前八、三十、後二時・三十・五・四五、着後九時（九月六、土、七日）

◇ビクトリア行前八時前二時・後三時・五分、後七時四五分

◇アシスカ行後九時（九月六、土、七日）

◇ユニオン宮殿後一時・三十・五・四五

◇オオ村、スキーナ、ルパート行火曜、後八時

日本炭の安賣

ビーシー州の石炭業に影響

州土地大臣がコボす

ビー・シー州石炭販賣擴張に就て土地大臣マッケンジーは昨日省石炭委員會と協議したが委員會で調べた事實によると晩香坡炭坑經營者達は傾政府の新輸出ボーナスも豫想通りの効果があるとは思はれて居らず、殊に日本ではビーシー州以上に石炭を安賣してゐるので太平洋通ひの船は悉く日本で石炭を積込んでる有樣だと報告した

日本人が昏倒

街上で發見さる

昨夜十時頃バウエル街三六六のサン・ルーム止宿の宮木清二氏はアレキサンダー街四〇六の友人を訪ひ問して歸途、同家前に頭部を負傷昏倒して居る所を發見され直に市立病院に收容されたが現場に白人が居たと言はれ白人の仕業か轉げて負傷したか不明

水野牧師のお嬢さんへ

奬學金百弗

（ステヴストン通信）當地合同教會牧師水野重吉氏長女百合子（十）嬢は去る七月ビーシー大學文科入學試驗に應じリッチモンド・ハイスクールからの受驗者二十九名、最初の合格者十七名中最高點の入百九十四點（總點數千百中）を以て見事に合格したが同嬢の合格點數はリッチモンド校より合格者の新記録である爲め、同校マックニル校長は大に滿悦しリッチモンド學務部よりは奬學金百弗を賞與した

◇

百合子嬢は横濱英和女學校に二ケ年學び五年前十五歳の時來晩、ステヴストンの小學校に二ケ年學びリッチモンド・ハイスクールに三年を修了して今日に至つたもので、ハイ校にても常に第一位の成績を占め、ピアノに堪能、亦合同教會日曜學校の教師で何時もその温順なる指導振りに父兄から敬服されて居る

◇盗難　去る三日夜市内シアイエン街二二四の高木喜十郎氏はメーン街千番臺に自動車をパークして居る間に車内にあつた腕時計八個在中の鞄を盗まれた

◇キリスト教座談會　今夜八時カドバ聖公會で聖歌練習の後『貧生活とキリスト教』の題で座談會がある、出題者は山崎長老

◇書信保管　シアトルのケー大辻氏發ティ辻氏宛の書面本社保管中

結婚して二ケ月

不思議な自殺を遂ぐ

女優ジャン・ハーローの夫

映畫製作者のバーン

（ハリウッドの映畫女優ジャン・ハーロー（二）の夫で、映畫脚本作者兼製作者のポール・バーン（四二）が去る五日の夜自宅で不思議な死を遂げた事件がありピストルを手に握つたまゝ絶命して居た點や遺書が發見された點から自殺に相違なしと察せられて居るが其の動機が全く謎であり或は細君のジャンと口論でもした爲めではないかとも云はれて居るが兎も角も明木曜日檢死裁判が開かれ夫婦間の内幕が公けにされる筈

◇

二人は本年七月二日結婚したばかりで仲は良かつたらしいが二人とも再婚でありバーンの死体の傍で發見された遺書とおぼしき『愛する妻よ、私がお前に與へた恐るべき非行を正し、私のこの卑しむべき恥を無くするには不幸にしてこの一途より他にない、アイ・ラヴ・ユー——（二伸）昨夜の事は單なる冗談事と思つて呉れ』

右の文面で死の前夜何事か夫婦の間にあつた事は明白であり木曜日の裁判でジャンの口から結婚二ケ月間の關係を聽取すると判事は言つてゐる

◇

ジャンは夫の死に對して一言も夫婦の關係は元より直接の原因らしいものも口を噤んで語らず何事かを秘して居るもの丶如く差當り『ハリウッドの怪死事件』としてバーンの死は映畫町の中心話題となつてゐる、バーンが素裸となつて死んでゐたのも變であり彈はコメカミから頭を貫いてゐるが他殺らしい事は前記の事情により全然ないのらしい

◇

ジャン・ハーローはエム・ジーエヌのスター級で相當賣れ出してゐる女優で十六歳の女學生時代に繼人と駆け落して結婚し一昨年離婚して間もなくバーンと知り合になつて遂に本年七月結婚したのであつた

後追ひ自殺を企つ

ハーロー逆上

髮女優ジャン・ハーローは本日遂に自宅二階のバルコニーから身を投げ自殺せんとして漸く附添ひ人に引止められ活動寫眞以上の騒ぎを演じてゐると報じて居る、ハーローは本日書置の内容に就て警察で審問を受けたが只大聲で泣き叫び『何も知りません』の一點張りで係官を困らせ自分もエキサイトして了ひ歸宅後自殺を思ひ立つたのらしい

◇

バーンの死に對してハワイ旅行中のバーンのかゝりつけの醫師ジョンスは憂鬱症が自殺の原因だらうと通知して來たそうだが自殺したバーンには一時同居して今は別れて居る女があり、半狂人となつて居り、それに仕送りをしたりもして居たらしく、元來が變り者で、彼が寵愛してゐた女優バーバラ・ラ・マルの死んだ時も彼は自殺しやうとした事があるさうだ

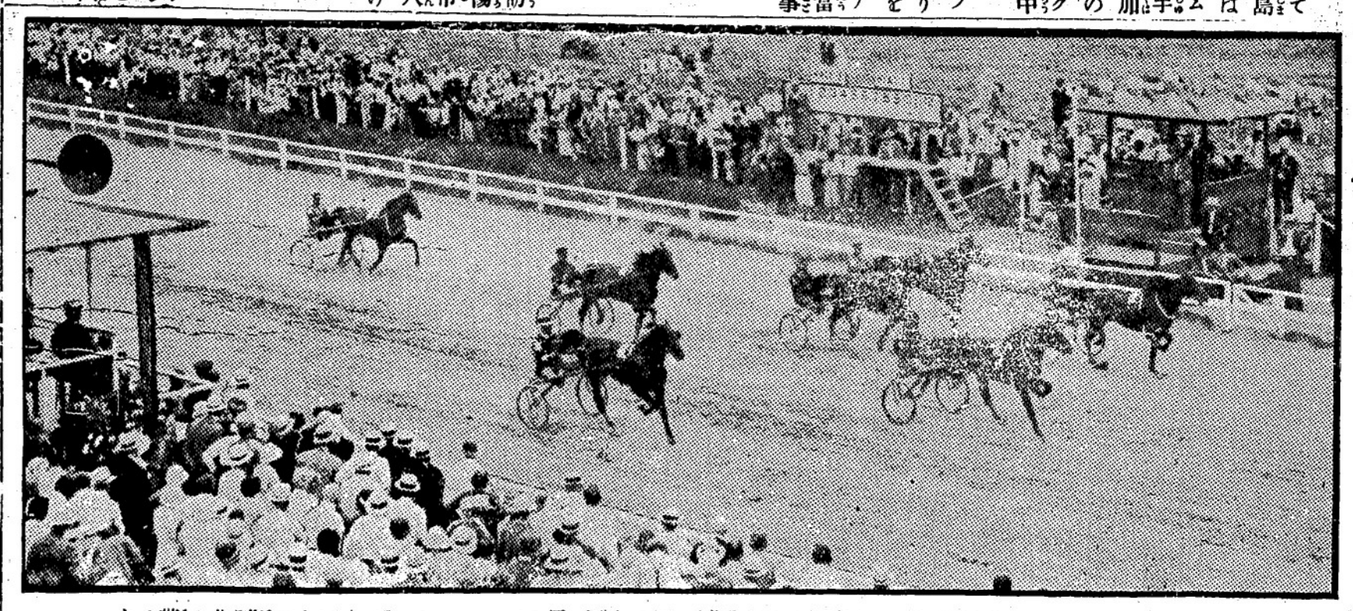

ニヨーク州コンエシツの大競馬——馬主が持ち三千三百弗で買つた名馬の『スネオキーマ』が賞金三萬弗を賞

人事相談部

人事に關する一切の件責任を以て御相談に應ず晩市アレキサンダー街二四〇電話ツリニチー二九五五

公正會

後追ひ自殺を企つ

晩市バウエル街參參貳公認

奥村事務所

電話ダグ五五四六ハイ三〇六三アール

市外農地

北バーナビー四エーカ、二エーカ開墾未開墾の肥沃なる土地、作物一切は花類から玉子、蕪、ポテト、野菜類に至るまで日々賣れる生活保證には市外小農園經營に限る何でも見込ある安い物を確實に取引する

土地の部

持主歸國に付安賣り家二軒附三ロットコーナ土地相當の家賃の收入あり

フルーツ店

電車通り角四百七十五弗其他千五百弗、八百五十弗、千六百弗等多數有望なる買物澤山あり

山勝コック

名一入用詳細面談蛭崎商店

◉盗難　去る三日夜市内シアイエン街二二四の高木喜十郎氏はメーン街千番臺に自動車をパークして居る間に車内にあつた腕時計八個在中の鞄を盗まれた

◉キリスト教座談會　今夜八時カドバ聖公會で聖歌練習の後『貧生活とキリスト教』の題で座談會がある、出題者は山崎長老

◉書信保管　シアトルのケー大辻氏發ティ辻氏宛の書面本社保管中

内田醫院

ドクトル　内田又三郎事務所へスチングス街一九三電話シーモア三九〇五住宅ハイ三九四四アール

下高原醫院

ドクトル　下高原幸藏事務所バウエル街メーン街角自宅フエヤビウ西十街壹貳四五電話同事務所ダグ五五五四自宅ベビユー二四〇六不在中は高原商會へ

日本人公認醫

名畑運送舍

宮本電話ハイランド七六五自宅ハイ六二三九エル

名畑タキシー

ハイランド七六五

オービータキシー

シーモア三九三八

ショワタキシー

ドグラス五八

高田タキシー

ドグラス八三六

ヤマタキシー

シーモア一四一四

晩市日本人タキシー

ミカドタキシー

ドグラス二八二八

◉時節柄現金主義をモットーとしてタキシー料金現金にて支拂ひの客樣方へは電氣ホヤ引換券を進呈致します

フルーツ店

價千八百弗、市の中央角店賣上月千弗以上經營十餘年、利益確實……外に三百五十弗、千弗千二百弗、三千五百弗等有利で安く好い買物澤山あり

ルーミング

捨賣五百弗、廿二室

ハウス

六室外に建物付價八百五十弗

農地

（ネー近く）價千七百弗、六エーカ、四エーカ開墾一住家鷄小屋蓆類、チエリ、ベーア等果樹約五十本植付土地肥沃生活の安定が得らる

おクスリは高原商會

晩市メインとバウエル街角電話ドグラス五五五四

◉英文手紙諸願屆契約書作製
◉移民官手續白人交渉事務通辯
◉日本行船切符取次販賣

バウエル街二六一貳公認

濱垣一事務所

タイビスト　ヘセー茅原電話ドグラス參貳貳壹ハイ一五五五ワイ

◉今明日の天氣豫報（昨日八一度）晴れ少し霧

△八日木曜日　午前五、五五　後六、一九　午後二、〇〇　後十、一九

水曜日　午前四、四〇　後九、三〇　午後

花の東京（80）

菊池寛

蝕み行く花（三）

何をしてよいか分らないあいは、たゞその日その日を、思ふがまゝに振舞つて生きて行つた。

彼女の生活は、放らつになり出いたくになつた。居（も）堪（も）れないやうに感じた。そして、酒量だけが、だん〳〵進んで来た。

精神的にも肉體的にも、烈しく減つて行つた。

髮は、前にもまして大きくなり、顔の丸味がなくなつたから、顔が垢ぬけして来て、魅惑的な妖艶美が、顔を出して来た。

『あなたは、だん〳〵艶になるばかりね』

玲子は、時々感に堪へたやうにいつた。

彼女の前に、求愛者が、次々と姿に現れて来た。駿河屋に病臥中の紹介してゐる杉村といふ醫學士の長男のモダン・ボーイ。父が三井の重役であるといふ、若い仲間しの大尉、大阪商船に勤めて、今資産を出してゐる青水。さういふ連中は、みんなあいに、不當なチップをおいて行つた。

そのいづれにも、あいは、慎しなは、客ちさうな態度を示した。手を振られたら、その三分の一位の強さで、にぎり返した。そして、客前でよつぱらつた、酔つて来るといふお客には、平氣で寝ら せた。

ゼルさんは、あいの狂態を、じつと見つめてゐた。こちらが、しつこくすれば、それだけ反ばつする。あいの性格に、氣がつくと、ゼルさんは、結局、この女をあらゆる外ないと思つてゐた。

ある晩、久しぶりにあいが、機嫌よく自分の卓子に来てすわるのを見ていつた。

『あれは、もうこの居（も）へ来るのをよさうと思ふがいゝかね？』

彼は、平氣でもわつたし、相撲師らしいゆらめで、束縛らしい事はいふまいと思つてゐた。

『さう、どうして？』

あいは、さすがに口をあはつた。

『いゝ加減に君を愛してゐるんだつたら、平氣でこゝへ来られるのだが、僕の不のやうな氣持では君が外のお客とふざけてゐるのを、じつと見てゐられないんだよ。』

あいは、笑してだまつてゐた。

『ぼくは、君が僕のやうなものでも何か力になつてもらひたくなつた。遠慮でもかけてくれ！いつでも来るから。』

『さう。だつて私——』

あいは、何か雜感しようかと思つたが、出来なかつた。

『だゞ、あまり酒が過ぎる也、そして、あまり出費が過ぎると、女としての品がなくなつてしまふ也。その器量で、自分を安つぽく扱ふのは損だ也。』

ゼルさんは、静にしんみりといつた。

『もう、いらつしやらないのならいはなかつた。』

◇新作小噺◇

手紙代用とは

床屋から一人の紳士がブリ〳〵怒つて出て行つた。

職人の一人『オイ〳〵、君まあ分あのお客の顔に剃り傷こさへたね怒つて行つたぢやないか！』

『僕は剃があるんだ、今の旦那の家に働いてゐる女中が俺の恋人でね、わゝして旦那の顔に傷をつけどころか今度の日曜に貰うといふ命なんだ上』

こいふ譯

物貰ひ『旦那、一文恵んでやつてくんなさい上……』

大旦『俺に金なんかあるかい！』

ポケットに手を突込んでみて『オヤ！あるぞ！いけない俺は誰か他人のズボンをはいて来てしまつたぞ！』

これまさに適任

何しろノロ〳〵してゐるので、この店（へ）客公にやつても彼は怒らクビになつてゐた。やつと今度ありついたのが、小鳥その他金魚鉢を賣る店。——カナリヤに何をやるのをたつぷり二時間かゝつて金魚鉢の掃除が四時間、それがやつと終つて、

『旦那……こんぢは……何をやりませうかねゑ……？』

店の主人はさすがに彼のノロノロに氣をさらして、

『何だら、今度は鉢を散歩に連れて行つてくれ』

計理士の戀

彼はその日の日記を次のやうに記入した。

『今宵彼女とその妹を案内し、劇後、フルーツ・パーラーで渦を巻いて歸る。

支出——劇料十五仙、夕食代四円五十錢、アイスクリーム・サンデー三仙、自動車二仙、合計四円五十錢

收入——指先の熱烈なる接觸一回、微笑一回、香水の追風一吹、微笑一回。』

ミッション・ヘネー客自動車
晩香坡市間定期
晩市發　午前十時半　午後二時　五時　七時半
ミッション發　午前八時　十一時　午後一時　十分　五時
週末特別乘車賃往復一弗九十五仙
Mission–Haney–Vancouver Stage
晩市キャロル街四四四ウエストホテル内
電話シーモア九四〇一
ミッション電話一三七

洋和雜貨食料品
漁船金具一切
ポートエシントン野菜二七
龜田商店
P. O. Box 27
Port Essington, B. C.

石炭並に運送業
電話はシー八六三七オーパウエル街九七番
コール販賣
タバコ果物
小宮商店

NEW CROP
Buckingham
FINE CUT
PHILIP MORRIS & CO. LIMITED
新收穫
卷タバコ用最上の細刻みです
十五仙包、二十仙包、又はビタパック鑵入もあります
飛行機カードを集めて下さい、いろ〳〵な景色があります

OVALTINE
の達様供子御
は方るれま望を育發な康健御
いさ下てげあをンチルバオ
オバルチンは最近發見の新鮮な卵や純良な牛乳と酵素の科學的集成物で發育時の子供の必需成分を完備してゐます
五十仙入　七十五仙入
一弗廿五仙入　四弗五十仙入
密封容器入にて
各藥店に販賣して居ます

Chantecler
CIGARETTE PAPERS
皆さん御自身で
シガレットを
お卷きになるなら
シャンテクラー
シガレット・ペーパー
を御使用下さい
多くの賢明なる好喫煙家諸君は既にこの高級卷紙でお卷きになると最良のシガレットの出来上る事を御存じであります
シャンテクラー・シガレット・ペーパーを御試用下さい
百廿枚入　五仙

石炭販賣
前川運送舍
更生の
バウエル街三四四　電話シーモア七六六四

内外食料品
晩香坡市パウエル街一二〇〇
岩本商店
電話ハイランド三六九八

金物類は一切大勉強
にて御用命に應じます何卒お引立を願ひます
ビー・シー金物店
晩香坡市パウエル街一二三〇
電話ダグラス五五三六

◇生魚肉類
◇野菜類　和洋食洋品
◇日本菓子等種々
薄利多賣
顧客本位
晩市パウエル街四七五
ユニオン魚店
電話ハイ三三六—五四九

J. W. KELLY PIANO CO.
ヴイクターが提供す
△ラヂオ界空前の驚異
る＝三十三年式ラヂオ＝到着
バリー、シドニイ、モスコー、ブエノス、アイレス其の他世界の到る所から航海中の巨船から、ポリスの召集を……
ヴイクター短波及び長波ラヂオに依つて聞かれよ！
十一チユブ付＝定價　百五十九弗五十仙
△最新式シユパーヘツトロダイン・ラヂオ
十二チユブ付＝定價　百八十九弗五十仙
○三十二年式ラヂオ大特價提供中
晩市グランビル街六五七
日本人代理　露木正夫
西第四街二三五二　電話ペビッ七八〇二

NOW!
痛みに苦まれる婦人に
來る月も來る月も痛みに苦しみ仕事は出來ず友達とパーテーの約束も出來ない、落膽されるより外ありません
アスコータブレットは之等の御婦人に即効を著はし急速に痛みを去ります、時期を失せず御使用にさへなれば全然發病前に豫防出來ます
アスコーはイタミの記憶を取除くでせう然も作用は少しもありません
苦惱を感じられる時効果的なアスコーをお選び下さい
各藥店にあり　一箱　卅五仙　試用箱十仙（3）

アストリヤ
シユウス
体裁良き男子用靴
犢皮製　一足　八、〇〇
最新型男子流行靴
磨革製　一足　五、五五
五百足特價提供（五種類）
耐久力ある十人向き型
オックスフォード靴　一足　三、九五
弊店のショウウインドーを御覧下さい
靴商　コーチット兄弟商會
東ヘスティングス街二二一
CORNETT BROS. LTD.

Exclusive Ambulance Service
上等の病院車にて病人の御用命に應じます、附添人は總て老練なる適任者と助手を有してをります
本社は特にアンブランスの御用のみに應じます
セント・ジョン・アムブランス組合
西第十三街五三六
電話フェヤモント八〇

各種ケーキ類
特に日本人向きに調製致します
洋菓子類一切製造
晩市内は多少に拘らず配達します
パウエル街三四二
パウエルベーカリー
布田忠一
電話ダグラス五五三一
自宅マーボール六〇七エル

醫士
林弼臣廣告
專門　接骨、打撲傷、斬傷、腫物、筋痛るいれき、痔漏、火傷殊に打撲關節の痛み等は如何なる重症と雖も根治し猶接骨の技術に就ては既に日本人各位御熟知の事に候
東ペンダー街九二　電話シーモア三六二七

上關の通り左股を挫折困難致し居りし處林醫士の治療を受け數週間にて完全に快癒し喜んでゐます
雨森林藏

小生儀過つて高サ約十尺のハッチの中に落ち込み右の手首を折骨し四週間にして全治致し大に喜び居り候
就ては林醫士の技術の優秀なるを皆樣に紙上を以て御傳へし怪我の場合は速に同醫士に治療を受けられん事を御勧め致します
ステヴストン　ガルフヂョヂ・キャナリー
山本巖（十八歳）

次女菊枝右腕をクジきて治療に困難して居ましたが林弼臣醫師の手當により三週間で全治したことを喜び御披露致します
晩市パウエル街二四三
狩谷五郎吉

息康男（四才）儀遊戯中足部に負傷し林醫師の治療を受けし處短時日に快癒しましたので感謝の意を表明します
森下治一郎

幕末物語

百鬼夜行

（第五十七回）

悟道軒圓玉作

（全五幕）

現れた隊長

井伊織は羽織をぬぎすて刀の下緒を締めなし、袴の股立を取り上げ刀の柄をすゝ叩き

伊「それ手傳、斬つて棄れ、江戸の武士の骨は硬いぞ」

○「いふ在此奴」

と官軍の兵士の三人は刀の鞘を拂ひ、三方よりじり〳〵詰よつなをれ町人、果して何者と生意の人々は切を つくり しと固唾を飲

りまいた、その時織の兵をしてこゝまで來た判出の惣川牛平「井伊の旦那、しつかりやつてい

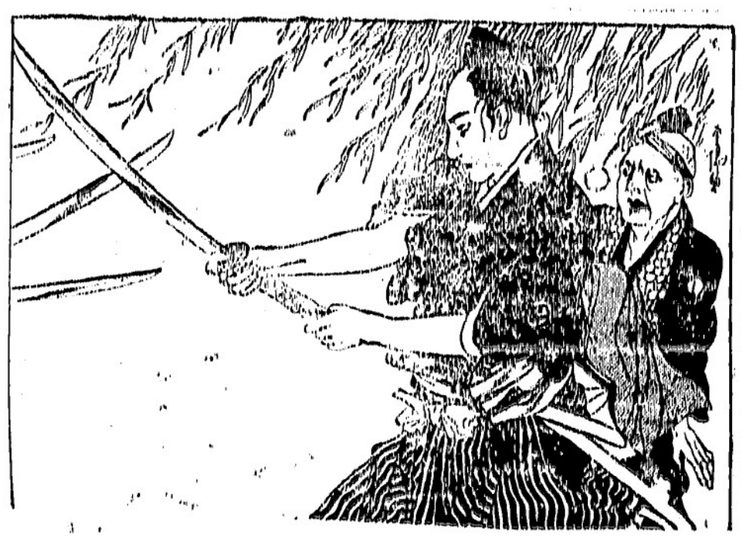

られわと〳〵ときがるそれを見てゐる人々はワーッと聲をあげたその内に三人の兵士は刀を打ちふとされた、とは一大事と飛びさがらうとすると踏み込んだ伊織、それ斬るぞと振りあげた一刀、この時しばらく待ちなさい、待たれよと聲をかけたものがある、伊織は一刀を引いてその人を見ると小倉の服を着て腰に劍をさげ、服の方に鶴の紋をつけたこれも官軍のなづ將校らしい、年齢は二十七八、眉光のするどい一見して勇猛らしい人物なることが判る

ものを」

中「眠れ、ふれが止めた故さまの生命は取止めたぞ、一体この喧嘩はどういふ事から生じたか、それをいへ」

と問はれて三人は顔を見合してもじ〳〵してゐる、すると牛平が鉄拳をつゝてそれへ出て來て

牛「あなたは官軍の隊長樣でございますかゝる私は鄙のたいこで櫻川牛平と申します」

中「なかのたいこは何か」

牛「官軍に居りますたいこもちでございます、大非樣のお供をしてこゝまで參りますとこの三人のいものが」

中「それはいひすぎましたよ、三人の官軍樣が、酒を飲むから非の旦那に一緒に行けとイヤもうくどくいふんだ、ことはつたが聞きませんで、一旦いひ出した上は刀にかけても酒を飲ませる、さア一緒に行けと袖をむさへてはなしません、こんなことから騒動が湧き上りまして」

中「さうか、これ井樣らがよろしくないぞ、非殿に詫びろ、不禮を謝せ」

といはれて三人はぶつ〳〵それへすゝみより

○「大いに御不禮いたしました、酒はいたし居つたゝめに御不禮をいたしましてござる」

といひつゝ頭をさげた

伊「ふゝ止めなされたはその許か」

○「如何にも拙者である、何が爲めにこれにて死生をあらさうか、定めしそれには理由あること、存ずる、それを承り兵士に非分あらば貴公の手は待たぬ、拙者が斬つてすてる」

伊「してその許の姓名は」

○「櫻澤何守の中村平次郎にござる」

伊「自分は土佐山内に居る土井織と申す者にございます」

中「ふゝ、樣か、これきさま共は何で刀を抜き居つてこのやうな殺伐なことをいたす」

と三人の兵士を叱りつけた

○「これは隊長、あなたのお出でがなくば此奴を斬つてすてました

樂の調合
パウエル街三九九
公認 パウエル藥店
電話シー七五〇三
ショウ沿岸の共同の藥店
399 Powell St. Vancouver, B.C.
Powell Drug Co.

都々逸
御利益あらうと、なからうと儘よ、拝む間が、神佛
○
蔭に隠れて、照る月影に、昔が懐しい、獨り住
○

新古家具一切
イーン街三三三
竹内家具店
電話ダグ五五六七

アレキサンダー街六六二
富士洗濯所
電話ハイ九九

シガレット用に最適の此の煙草を御使用下さい
ウイルス細刻みシガレット煙草はシャンテクラーシガレットペーパーにてお巻きになるにもチューブのシガレットペーパーにて早成煙草をお作りになるにも最良の煙草ですジャージニア産優良品にして御自身で巻かれるのに早くて樂に質に良い便利なタバコです
一袋毎にシャンテクラー・シガレットペーパーが無料で附してあります
一袋 十五仙

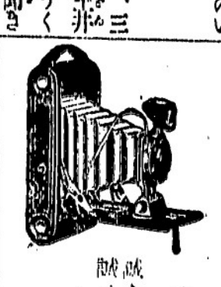

鮮明迅速
寫眞現像燒付
敬心堂
晩香坂市バウエル街二四九
電話シーモア四八八四
249 Powell St. Vancouver.

◎最新治○劑 定價三弗八十仙
プラオン銀ケンゴール
慢性、急性、婦人用
◎眞空水治器
定價四弗五十仙
◎文研の胚芽
定價一弗五十仙

石炭販賣
パウエル街二四九 電話シー四八八四自宅ドグ四六七四エキス
誠心堂内
伊吹運送社

ハヤミのコールを
ハヤミのコールは品質が良いと評判です
配達は迅速、電話にて御注文ください
晩香坂市ゴーア街一二八
速水 菊次
電話シーモア四一貳壹
住宅イ三三七二エル

▲鶴亀印白味噌
特約一手販賣
晩香坂市バウエル街三三七
蛭崎商店
電話ドグラス九九一

こぼまか
製造販賣
バウエル街三三三
前川魚肉店
電話ダグ三八六
同 三八七
住宅ドグ四七八七アール

生魚
バウエル街二五三
ビーシー魚店
電話ダグラス二七八八

和洋雜貨食料品
漁船用具類一切
ポートエシントン郵函三一
岸本商店
P. O. Box 31
Port Essington, B. C.

●魚肉類
●青物類
●カマボコ
●和洋食料品
バウエル街二六二
茶木魚店
茶木太三郎
電話ドグラス五五四二

事務所 電話ドグラス五五六八
工場 ランスダウン街一六〇八
電話フェア一二
バウエル街二〇六
大倉洗濯所

南京御料理
午前十時より午前四時まで開店します
出前は迅速 多少に拘らず何時でもお届けいたします
晩香坂市バウエル街三二八
日光酒樓
電話シーモア五五一七

SHIGA & MINATOGAWA
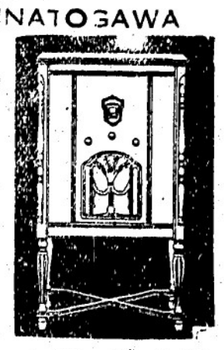
専門店
志賀湊川商會へ
洗濯機
冷藏庫
ラヂオ
なら
合資會社
志賀、湊川商會
ラヂオ、洗濯機、電氣冷藏器
バウエル街五六八 電話ハイ一一八九

日本郵船 C. P. R.
アメリカンライン
日本行船切符
C.P. Express Moneyorder
販賣代理店
横濱正金銀行預金
送金無手數料取扱
和洋雜貨食料精米
新西院市
西口商店
電話壹壹六一—一八八五
自宅九〇九エッキス

男女着類一切
澁谷商店
バウエル街三七四—三七八 電話ダグ五五二五

千鳥
バウエル街二二九
電話ドグ五五七八
緑田玉子

ゴーア街一三〇
樂々
電話ダグ二七〇六

會席御料理
並に御食事は毎朝十時より御用命に應じます
バウエル街三三三
金太郎
電話シーモア二〇〇三

すし丼物一切
其他御料理お好みに應じます
バウエル街四四一
林家
電話ハイ一九九

鰻燒うどん、そば、すし
どんぶり物一切出前致します
バウエル街二五〇
天狗
電話シー三五三八

氷 ところてん
すし丼物一切、田樂豆腐
御料理色々、めし
バウエル街四二一
新喜樂
加藤熊藏
電話ハイランド三七八

御手輕御料理
アレキサンダー街三六二
電話ダグラス七二三
吉野

バウエル街三三三
鈴蘭
鈴子
電話ダグラス五五一五

おめし
朝七時半より
御一人前廿仙
丼物其他も格安に御需に應じます
晩市バウエル街二三七半
錦州亭
岩崎久子
電話ツリニテー一九〇一

鳥類卵
豆腐類
種々御注文に應じます
晩市ゴーア街二一六
宮崎豆腐店
電話ドグラス四六七三エル

和洋食料品一切
並に運送業
東カドバ街六二七
渡邊商店
電話ハイ五二〇八アール

御なじみ深い
百バーセント
スター發聲映畫を
スター劇場で
メーン街三三〇
スター劇場
△割安の値段で手近で便利なスター劇場へ御光來下さい

大人 一人 十仙
同 二人 十五仙
子供 五仙
但し大人は土曜日と祭日は從前通り

諸種製材
御入用の節は日本人販賣人
山崎又は塚に御面談下さい
新西院
モハーク製材所
Mohawk Lumber Co.
New Westminster, B. C.

紙類及文房具卸商
晩市ホーマー街九九六
電話ツリニテー二五三一
COLUMBIA PAPER CO. LTD.

レコード
ビクターラヂオ
蓄音機
パウエル街三〇一
大正堂
電話ダグラス五五

蓄膿症内服藥
緩下劑
チクノール錠
最も信用あるクスリは
斯る症狀に惱む人に
蓄膿症、中耳炎、鼻加答兒、鼻汁過多
腦神經の攪亂者、頭腦能率の破壞者たる耳鼻疾患を不快なる手術に依らず内服に依つて簡單明快に而も徹底的に治療し得るチクノール錠は「耳鼻病者の福音」として數多實驗者の絶讃を得て居ります
ラキサトール LAXATOL
ラキサトールは少量にて効を奏し無味無臭でありますから婦人、小兒も嫌惡する事なく又服用が簡單で副作絶無であります、排便は緩和され習慣性が無いので常習便秘者にとつて理想的の下劑であります

婦人だちの手で 無産者の病院

入院料一日二錢、藥價八錢

無産婦人同盟の飛躍

婦人ばかりが集まつて事業としては、さきに産婦人無のれない人たちのための病院をつくの婦人病院があるが無産婦人はらうといふ金がいさ者なとして で無産する病院は日本では最初で進行してゐる――大阪東區北本町 ある、同盟大阪府支部(谷仲執野町)の所近(玉造町三丁二番行本部)ではすでにこの暖が決定

◇

右につき同盟の明子さんは語る『曾盟でやることになつてゐるのでうすく行くかと思つてゐるのですが、私が無産者診療所の會計をやつてゐる經驗から行けば、階級的に真にプロレタリヤの味方であるといふことを忘れなければ、經費できるといふ自信をもつてゐます』

◇

同病院は三階建木造家屋で産婦人科二十名の患者を收容する別棟がついてをり、老練産婦人、看護婦、職員、料理人、家具などで約五千圓のものであるが、婦人同盟では賛助の

◇

し、同盟の明子さんの名義で病院としての許可願も提出されてゐるので近くまた九月十日には開院される運びにならう

◇

料は食費を除いてわと金都で一日一圓といふことになつてゐる

◇

産婦人病院」と銘打ち診察料は無料で患者は一日分一錢八錢、入院料は食費を除いてわと金都で一日一圓といふことになつてゐる

◇

産婦人病院」と「ほんとうの