大陸日報
TAIRIKU NIPPO
(THE CONTINENTAL DAILY NEWS)
PUBLISHED BY
TAIRIKU NIPPO SHA LTD.
213 & 215 CORDOVA ST. E.
VANCOUVER, B. C.
本紙定價（郵送）
壹ヶ月七拾五仙
六ヶ月
四弗貳拾五仙
壹ヶ年
八弗貳拾五仙
發行所
株式會社
大陸日報社
社長 山崎遵
晩香坡市東カドバ街二一五
電話ダグラス五五三三

紙はッドワードペーパー和より徳用品を認める品數十種
東カドバ街二六一 電話 ダグラス四六六九アール
小林
高田洋服店
電話シーモア三八四三

◇東亞よ◇

内閣改造論起る（上）

碓波生

齋藤内閣を繞つて、そのソアン連中に内閣改造が起つて來る齋藤首相にその意思ありや否やは知らないが、それ等ソアン連の或るものは、之れを某々閣僚に對して、其の閣からさらに齋藤首相に進言したと信ずべき連中がある。而して之れが來るべき改造機に實現するのであるまいか、改造は之れが其の儘に實現しないとしても、依つて以て政局の推移に重大なる影響を與へるのであるまいかと想はれる節もあるから、此處に其の世上傳へられる說に對して、本文の記者の知れるところによつて自己を加へ、一個の政局未來觀として報じたい。

◇

昨今、都下の有力新聞が傳へてゐる内閣改造論は、最近の新聞家のようにいつてゐるが、實は政界の中心、政黨や負債整理組合や共榮聯盟で現内閣が政變會とが正面衝突をしようになつたところに、現内閣のソアンといふよりも、齋藤首相と後藤伯相のソアンが擔ぎ出した産物であり、政變であつたのである。齋藤首相には解散を決意して閣議になつて欲しいと望み、後藤伯相に對しては、職を賭して閣へとケシかけたものである。

その際に、解散といつても、之れを行ふに只今議會の召集を要するが、政友會出身の閣僚は召集まいから、解散は出來ない。後藤伯相に職を賭して閣へといつたところで、それが結局齋藤内閣を倒すようなことになるのでは、考へて見ざるべからざるといふ意味のものが、同じグループから出るものである。

（續）

對リットン報告 意見書の草案

東京特電

三省の聯合會で承認

閣議に廻す準備が整ふ

リットン報告に對する我が意見書は、來る十三日午後七時より外務次官々邸で第二回會議を開催、外務省側よりは谷アジア局長、守島アジア局第一課長、三浦アジア局第二課長、三浦アジア局第三課長、堀内亞米利加局長、本間新聞課長、柳井アジア課長、米課長、西春支那課長、武藤四課長、堀内通商課長、高田東亞三課長、陸軍側よりは荒木陸相、柳川陸軍次官、陸軍省側よりは山下軍事課長、小倉第一課長、陸軍參謀本部側よりは松本第二課長、鈴木第三課長、海軍側よりは末次海軍次官、海軍省側よりは寺島軍務局長、海軍參謀本部側よりは伏見第一課長、海軍側より出席する外務省側よりは谷アジア局長、柳井アジア課長、本間新聞課長、米課長、西春支那課長、高田東亞三課長、陸軍側より出席する陸軍側よりは荒木陸相、柳川陸軍次官、海軍側より出席する海軍側よりは末次海軍次官、海軍參謀本部側より出席する海軍側より出席する外務省側より出席する

リットン報告に對する我が意見書は、來る十三日午後七時より外務次官々邸で第二回會議を開催、外務省側よりは谷アジア局長、守島アジア局第一課長、三浦アジア局第二課長、三浦アジア局第三課長、堀内亞米利加局長、本間新聞課長、柳井アジア課長、米課長、西春支那課長、武藤四課長、堀内通商課長、高田東亞三課長、陸軍側より出席する陸軍側より出席する外務省側より出席する

リットン報告に對する我が意見書は、來る十三日午後七時より外務次官々邸で第二回會議を開催、外務省側よりは谷アジア局長、守島アジア局第一課長、三浦アジア局第二課長、三浦アジア局第三課長、堀内亞米利加局長、本間新聞課長、柳井アジア課長、米課長、西春支那課長、武藤四課長、堀内通商課長、高田東亞三課長、陸軍側より出席する陸軍側より出席する外務省側より出席する

リットン報告に對する我が意見書は、來る十三日午後七時より外務次官々邸で第二回會議を開催、外務省側よりは谷アジア局長、守島アジア局第一課長、三浦アジア局第二課長、三浦アジア局第三課長、堀内亞米利加局長、本間新聞課長、柳井アジア課長、米課長、西春支那課長、武藤四課長、堀内通商課長、高田東亞三課長、陸軍側より出席する陸軍側より出席する外務省側より出席する

リットン報告に對する我が意見書は、來る十三日午後七時より外務次官々邸で第二回會議を開催、外務省側よりは谷アジア局長、守島アジア局第一課長、三浦アジア局第二課長、三浦アジア局第三課長、堀内亞米利加局長、本間新聞課長、柳井アジア課長、米課長、西春支那課長、武藤四課長、堀内通商課長、高田東亞三課長、陸軍側より出席する陸軍側より出席する外務省側より出席する

リットン報告に對する我が意見書は、來る十三日午後七時より外務次官々邸で第二回會議を開催、外務省側よりは谷アジア局長、守島アジア局第一課長、三浦アジア局第二課長、三浦アジア局第三課長、堀内亞米利加局長、本間新聞課長、柳井アジア課長、米課長、西春支那課長、武藤四課長、堀内通商課長、高田東亞三課長、陸軍側より出席する陸軍側より出席する外務省側より出席する

リットン報告に對する我が意見書は、來る十三日午後七時より外務次官々邸で第二回會議を開催、外務省側よりは谷アジア局長、守島アジア局第一課長、三浦アジア局第二課長、三浦アジア局第三課長、堀内亞米利加局長、本間新聞課長、柳井アジア課長、米課長、西春支那課長、武藤四課長、堀内通商課長、高田東亞三課長、陸軍側より出席する陸軍側より出席する外務省側より出席する

リットン報告に對する我が意見書は、來る十三日午後七時より外務次官々邸で第二回會議を開催、外務省側よりは谷アジア局長、守島アジア局第一課長、三浦アジア局第二課長、三浦アジア局第三課長、堀内亞米利加局長、本間新聞課長、柳井アジア課長、米課長、西春支那課長、武藤四課長、堀内通商課長、高田東亞三課長、陸軍側より出席する陸軍側より出席する外務省側より出席する

リットン報告に對する我が意見書は、來る十三日午後七時より外務次官々邸で第二回會議を開催、外務省側よりは谷アジア局長、守島アジア局第一課長、三浦アジア局第二課長、三浦アジア局第三課長、堀内亞米利加局長、本間新聞課長、柳井アジア課長、米課長、西春支那課長、武藤四課長、堀内通商課長、高田東亞三課長、陸軍側より出席する陸軍側より出席する外務省側より出席する

リットン報告に對する我が意見書は、來る十三日午後七時より外務次官々邸で第二回會議を開催、外務省側よりは谷アジア局長、守島アジア局第一課長、三浦アジア局第二課長、三浦アジア局第三課長、堀内亞米利加局長、本間新聞課長、柳井アジア課長、米課長、西春支那課長、武藤四課長、堀内通商課長、高田東亞三課長、陸軍側より出席する陸軍側より出席する外務省側より出席する

リットン報告に對する我が意見書は、來る十三日午後七時より外務次官々邸で第二回會議を開催、外務省側よりは谷アジア局長、守島アジア局第一課長、三浦アジア局第二課長、三浦アジア局第三課長、堀内亞米利加局長、本間新聞課長、柳井アジア課長、米課長、西春支那課長、武藤四課長、堀内通商課長、高田東亞三課長、陸軍側より出席する陸軍側より出席する外務省側より出席する

日露滿が接近

ロシアは東支鐵を日本に讓り不可侵條約を締結か

〔第一報〕廣田駐露大使は十四日朝敦賀入港の天草丸で歸朝したが『ロシアは東支鐵道を條件によつては日本に任せたい希望を持つて居る』と語つた

〔第二報〕新京特電——日露滿三國不可侵條約問題は謝總長と大橋次長の帝都間で急に展開と確信されるが滿洲國政府の交渉方針は次の通りと確聞する——（一）ロシアの共產主義的策謀、殊に東鐵沿線の宣傳機關や細胞分子の撤去、解散（二）共產主義的不可侵地帶、即ち一定の緩衝區域を設定する（三）ロシアは滿洲國の治外法權を撤廢すべし

謝總長が大連を出發

〔第一報〕大連特電——謝總長は昨日午後七時五十分歡迎裡に着連し有吉公使、林滿鐵總裁と會見の上今朝十時發のウラル丸で門司に向つた

關東軍司令部

二十五日新京に移轉

奉天特電——關東軍司令部の新京移轉は二十五日實行に決定、關係當局人を加へれば正に一千名を超ゆる大世帶として移轉には特別列車を仕立てる事となるが荷物だけでも一個列車では積み切れぬ、移轉完了には月末まで掛る見込み（本日の第五面記事參照）

東滿洲の匪賊大討伐

東支鐵道の沿線は物騷

〔第一報〕奉天特電——十一日以來行はれてゐる日滿兩軍聯合の東滿道匪賊大討伐は既に第四日目に入り各軍至る所で匪賊を擊破し既に第一線は柳河、入道溝、新賓の線を通過し豫定コースの半に達して居る

〔第二報〕ハルビン特電——東支鐵道當局は事變の爲め東支西部線、滿洲、洲里間列車は運行不能、旅客運輸取扱ひを十四日から一時停止する旨關係國に通告した

〔第三報〕同上——英人ウドロフ夫人が匪賊の爲めハルビンで射殺された事件につき英國總領事の提議でハルビン領事團は昨日午後三時半協議の結果外國人の生命財產の保護と治安維持につき滿洲國當局に提議する事となり英國總領事は奉天總領事に打電した

非國家的學校

陸軍で問題にする

陸軍では士官候補生の資格剝奪を斷行せよと文部省に交渉中であるが、某中學で明治神宮の參拜を拒むなど非國家的教育をして軍事教育の精神を沒却のひあるので、右の學校より配屬將校を引揚げしめ、卒業生の士官候補生の資格剝奪を斷行せよと文部省に交渉中である

又も米國人の怪行動

關門要塞その他を撮影す

時節柄憲兵隊では最近主要都市に外事係憲兵六名を增員して警戒してゐるが更に最近に米國某會社の事務イプ・ガストンが取引の爲め旅行して關門の要塞や釜山、京城などの主要建築物を撮影したので目下憲兵隊で取調中である

日本の歷史で明かだ

松岡代表招待會の席上で齋藤首相が挨拶

松岡洋右氏招待會に於ける齋藤首相の挨拶は次の如し——「日本の進に對する態度に關し國のうち關係するものもあるが、帝國は世界の歷史に明かな如く自國の利益の爲め他を犧牲にする事はない、この點日本の歷史を研究すれば明瞭である、松岡代表はこの點に充分に明を頒ひたい、今回の任務はむづかしいが帝國の方針に徹底に努力を願ひたい」御挨拶に松岡代表の謝辭は次の如し——「日本の行く道は國際的に確である以て列國の理解を解消し帝國の方針を貫徹するよう努力する考へである」

鈴木文治氏も聯盟へ

社會大衆黨顧問鈴木文治氏は十八日東京發松岡洋右氏一行と共にシベリア經由でジュネーヴに向ふ事となつた、表面上來年二月

AMERICAN MAIL LINE AND DOLLAR STEAMSHIP LINES
アメリカンメイル・ダラー汽船會社
マチソン クリブランド フ
美府發 十月十五日 十月廿九日 十一月十二日
△日本人乘客優遇△安全△巨船△快速—横濱着
△午前七時、小家族室、スプリング付寢臺、寢具の設備あり、美味日本食、日本風呂、活動寫眞
日本人料理人及給仕—美府行船切符進呈
美府着地より日本船行タキシー及荷物運搬無料。
詳細は左記へ照會願ひます
ダンレビー街一四三船客係 高橋保一
電話ダグラス四七八六六九
切符取次不在中 松山商會、中山事務所、大正堂、青木米吉
橋本直次郎、後藤商會、水原事務所、井手事務所

The Yokohama Specie Bank
822 3rd Ave., Seattle
Phone Elli. 3575 P.O. Box 1917
◎郵便送金—無手數料ニテ日本内地、滿鮮、其他ヘ迅速確實ニ送金致シマス
◎普通送金—送金手形或ハ電信爲替ハ世界各地向御取組申シマス
◎圓貨定期預金—爲替手形—利息、六ヶ月以上年四分二厘
◎米貨定期預金—弊行桑港支店ニ御取次致シマス利息ハ六ヶ月以上年三分五厘デ弊店御取次ノ日ヨリ御附シマス
定期預金證書又ハ定期爲替手形擔保トシテ貸出金ハ御便宜取計致シマスカラ御相談下サイ
◎資本金 壹億圓
◎積立金 壹億壹千八百四十五万圓
横濱正金銀行
シヤトル支店

THE SUMITOMO BANK OF SEATTLE
802 3rd Ave., Seattle, Wash.
シアトル住友銀行
米金預金 定期預金 六ヶ月以上年三分五厘
特別定期（十ヶ年書替不要）年三分五厘
貯蓄預金 年三分
月掛貯金 年四分
日本向定期爲替手形 六ヶ月以上年四分二厘
日本向送金手形、郷里送金は左記のローヤル銀行支店にて御取次致しますから精々御利用下さい
晩香坡 イーストエンド、スチヴストン、ニューウエストミンスター、マーポール、ラドナー
カムバランド、ヴイクトリア等

THE ROYAL BANK OF CANADA
East End Branch
Vancouver, B. C.
預金はローヤルで
當行が加奈陀に於て最大最强の銀行である事が既に皆樣の御承知の事と存じます、ビーシー州内にても五十餘の支店があり支店のない地方の方々は手紙の便で取引して居られます
外國爲替賣買
世界の各大都市には支店或は代理店を置き全世界に亘つて活動して居ります殊に日本人諸君の爲めには日本の大銀行と取引關係を結び送金の迅速、確實、其他相場に就ては細心の注意を拂つて居ります
何卒ローヤル銀行を御利用下さい
メーン及ヘスティングス街角
電話シーモア四九〇六

SUN LIFE OF CANADA
加奈陀サン生命保險會社
一九三一年度末に於ける總保險契約額（純）
參拾億 餘弗
一九三一年度一ヶ年間の新保險契約額
五億 餘弗
一九三一年四月一日以後加入の分には滿五ヶ年目に特別配當を支拂ます
日本各地に支店及び代理店あり
300 E. Cordova St., Vancouver, B. C.
電話ダグラス五五九九及四六九七アール
代理店 中野保險
主任 中野庄輔
伊澤 小林 兵頭 之一 英二 貞一 太郎 三郎 次郎 順次 大橋 渡邊 加藤 岡田 熊方 文 宗一郎 成一 横島 溝口 古松 林山 林村 幹一 末雄 記一

SAVINGS WILL LEAD TO PROSPERITY
御家庭用
◉貯金箱
塵もつもれば山となります
小錢をむだにせず貯めますと知らず〳〵いつのまにか大きな金高となります
一弗御預けになればどなたにでも御貸し致します
是非此貯金箱を御利用下さい
晩香坡市バウエル街三九八
日加合同貯蓄會社
電話 ダグラス四〇〇
JAPAN AND CANADA TRUST SAVINGS CO.
P. O. Drawer 130 398 Powell Street
Vancouver, B. C.

新着御案内
新里芋 三斤 二五
サツマ芋 五斤 一二五
板若目 一把 一五
四季ノ花（塩コンブ） 一袋 一五
新物チリメンイリコ 一斤 五〇
特撰コンニヤク粉 一斤 六〇
ハブ茶 並品 一鑵 二五
皆樣の
古屋商店
電話シーモア貳九參參
西ヘスティングス街四六

秋の味覚（二）

—（鰊こ鮭はうまいゾ）—

（釧路）石井漠

秋鰊、シロツル鯛。僕は秋刀魚に限る。僕は一日魚は駄メ、鰊に限る。僕は一日魚を食はないでゐるともからだの調子が悪い。旅行に出る時も魚だけは絶対禁物でゆく。九州へ行くと魚を知らない人間があるからね。一度宿屋で魚といったら鯛を持つて来られて驚いたことがある。東京では本郷三丁目の角にある個食屋のが一番うまい。名前は忘れた。旅に出る前には必ず女房を走らせる、年来になると僕の魚ずきを知つてゐて、北海道の友人が盛に魚を送つてくれる、だから僕は春が楽しみでならん。

◇

はさこも捨てる所がない。特に頭と鰭と尾がうまい。骨も食べる。頭の上のところに軟骨があるが、これを三杯酢でもんで、大根おろしで食べる。うまいもんだ。尾と鰭はよく焼いて食ふとコリコリして酒肴のやうな。骨もその通り。うちの子供はよろこんで食ふ。頭と尾で思ひ出したが、こなひだ支那料理屋で飲があつて、鯛はよく焼くと頭より尾尾の方がうまいといふが鰭はどうおやろといふ話が出た。僕が魚は何處でもうまいといふと、鰭は頭も尾も同じだといふものがあつた。『鯉に上手の落別なし』とは、どんだ落ちがついたもんだ。

◇

鮭は新巻。それも石狩川の河口で出来るものでないと本當の味はない。伊しく石狩川では極わづかしかとれないから、同じ北海道にあつても、札幌で石狩物を手に入れるといふことはむづかしい位だ。先年石狩へ行つた時に、鮭尾といふ石狩姫さゝが特に僕のために村人を集め、網を張つてくれたが遂に一尾もとれなかつた。石狩の鮭は見るからに貴族的な恰好をしてゐる。鱗がピカ〳〵光つて艶があつて何ともいへない。それから見るも極太あたりでとれる鮭は勞働者だ。田舎人のやうに見ゐるこゝ使はれた人間と同じ感じを與へる。この石狩物を鹽にして冬の中で凍らせる。凍りついたところを目隠ぼしにした『凍り鮭』こいつにかなふものは一寸あるまい。こがさぬ様に焼いて、クルッとまくれた皮なんかうまいなア。

◇

鳥の雌雄は何で見分けるか知らんが、魚の雌雄は顔で見分ける。どうも女の方が標緻がいゝネ。鼻の曲がつたのは男と見て間違ひない、女は鼻すぢが通つて、眼がパッチリして、口元が愛くるしい。食つても女の方がうまいなア。ハッハッ、洋行した時にポーランドのソルソオで、公使館の御馳走になつたことがある。その時久しぶりに鮭の子に心自にかゝつたので忘れられず、翌日また小浪と一緒に同じレストランへ出掛けて見た食つた！。鮭の子ばかり食つて十人前とられたには驚いた。その頃一流のレストランで三人前食ふには骨が折れたもんだ。外國では鮭が貴重なものになつてゐるが、我が國の人間はその有難味を知らん。なげかはしいこつた。

◇

魚類も上品なものより下等なものゝ方がうまい。魚類の中で鳥は場所と食ひ物がピッタリ合ふからうまいんだらう。鰊の海鳥も最初は貴重なもので、あれを座敷で食ふやうになつてから贅沢した古老はいふ。さうかも知れん。

◇

天ぷらは千東の鍋がうまい。小肴のいつたのもこゝちやないか。こゝの天ぷらには味がないから面白い。ムヤミに通を振り廻すヤツからは眼の飛び出るほどとるが正直に物らないといつてゆけば安く食へる。僕はこのコツを心得てゐるからいつも安くてうまい天ぷらを食つて來る。

◇

シロツル鯛はいゝなア。うまいく。でかい魚はこまるが、小魚ならば何でもいい。鯛でもいわしでも、小鯛でもこちでもみんなうまく食へるが、僕は鯛が一番すきだ。鯛はうまいゾ。東京にゐたんでは鯛の味は分らんな。あれを料理のまゝ一寸位にぶつ切にして、上酒に浸いた汁を永にうめ、酒ながら食ふのがシロツル鯛だ。鯛と鍋の味だから醤油なんか問題にならん。酒によく、僕を食つてもうまい。先年大連へ行つた時に、鯛の塩大皿に呼ばれてシロツル鯛を御馳走になつた。大連でシロツルに目にかゝらうとは思はなんだが、やつぱり鯛の仲間はうれしいナ。すべて鯛はうまい。グッ〳〵酒ながらムシャ〳〵煮る味はたまらん。も一つうまい鯛を敢へてよろか。

◇

鰊だが、これはたゞの鰊とちがふ。バラ肉。あの硬いところと白いところと半々にある安いヤツだ。おいつを三分の二、水三分の一、それに食鹽を少し入れたものでグッ〳〵煮ながら食ふ。新物と味が一番あふやうな。酒ゐるンバから生醤油に大根おろしをつけて口へ抛り込むといくらでも食へる。寒い晩、僕にとつて第一の饗宴はこれだ。

◇

鮭はうまいなア。鮭がまづいなんていふとバッがあたるな。生鮭は

アジロ會

◇俳句募集

第六七回募集——締切りは次の四題何れも十月廿五日——

（一）冷汁（夏）五句以内

（二）蕎麦（冬）冬住度（同上）

（三）晩花（雜）（十七字季題）、（無季、無韻、自由）

（四）初月（秋）木の芽（春）（自由）

（俳句（句數無制限））

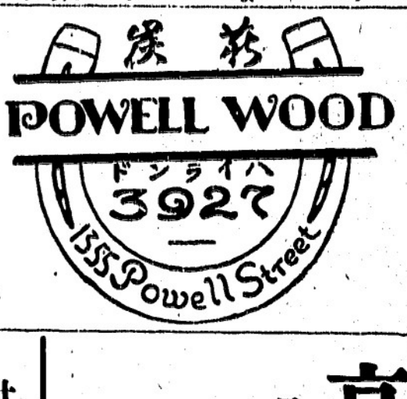

バウエル街一三五五

和洋雜貨食料品小賣
晩市バウエル街七八八
近江屋商店
電話ハイ一二三六
電話ハイ三九二七
夜間ハイ一四四四アール

新着品御案内
一、江戸芋　二斤　廿五仙
一、百合根　一斤　十五仙
一、干唐辛子（赤）半斤　廿五仙
一、割菜　一斤　十五仙
●御飯茶碗　夫夫向
一打　五十五仙以上七十五仙迄
●煎茶々碗　同
一打　四十仙　以上　六十仙迄
其他ニ陶器類ハ澤山取揃（テオリマス）
バウエル街二六九
香村商店
電話ドグラス九二
269 Powell St.

和洋雜貨食料品
東洋商業會社
P.O. Box 46, Port Essington, B.C.
在大橋松次郎

傳來名灸
男女諸病切
丹に骨つぎ筋違ひ
小供のカンの灸
晩市バウエル街六一七
鎌倉
電話ハイ三〇六八ワイ

コロンビアマッチ
を御試用われ、上等の異直な木目の木で造られ頭部は固く附着して居ますから外のマッチの様に飛んでしまふ様な事はありません、火附が好く充分滿足を得られます
家庭サイズ四百本入
ポケットサイズ五十本入
晩市及ヴイクトリア
スミスデビッドソン
エンド　ライト　會社
SMITH DAVIDSON & WRIGHT, LIMITED

バウエル街二四四
小澤靴店
電話シー三七一一
住宅ハイ二五八六エキス

高等南京料理
日本人諸君の御來店を歡迎仕候
晩香坂市バウエル街二五二
新北京
電話シー五七七四　同三五一七

世評の高き
グッドイアータイヤ
其外自動車附屬品一切大勉強で御用命に應じます
邦人唯一のグッドイアータイヤ
特約代理店
晩市アレキサンダー街ゴーア街角
日本オート
電話ダグラス二八九九

▲薪炭▼
絶對鹽氣なし薪販賣
上等石炭
晩香坂市東カドバ街九一〇
ロヤル薪炭會社
電話ハイランド四三八三
ベービユー四二二エル

各汽船
船切符販賣
ビーシー州ステブストン
脇田商店内
郵函四二九　橋本直次郎
電話三三

▲鶴亀印白味噌
飛切特等特約一手販賣
晩香坂市バウエル街三三七
崎商店
電話ドグラス九九一

電話シー四五三三
昭和倶樂部
晩香坂市バウエル街三八〇
事務所用電話ドグラス五五二二

荷物運搬は凡て確實親切勉強して好評な
運送社へ
電話ハイ一五六六
バウエル街四六三

●高等南京料理
コックは此の道の腕きゝで料理は貴樣のお口に合ふやう
美味に調理　値段は大々的勉強
晩香坂市バウエル街三八二
新南京樓
電話シーモア七八七五

N.Y.K.
1404 - 4th Ave., Seattle, Wn.
日本郵船出帆廣告○印美術出帆
（船名）　（入港）　（出帆）
平安丸　十月十九日
氷川丸　十月十七日　十一月二日
日枝丸　十一月十二日　十一月三十日
乘船賃　横濱行和食六十弗
○○○○○
避寒は日本で！
諸事經濟です
故國の親戚知己は貴樣をお待ちかねでせう
往復には是非日本の船、郵船で
日本郵船會社シアトル支店
代理店
晩市美市
B. W. Greer & Son Ltd.
Great Northern Railway

男子用　婦人用
冬の御用意や日本行お支度は弊店で
バウエル街三二九
電話ドグ一七四七
宮崎商店

男子衣類一切
晩市バウエル街貳貳九
松宮雜貨店
電話ダグラス貳壹壹參

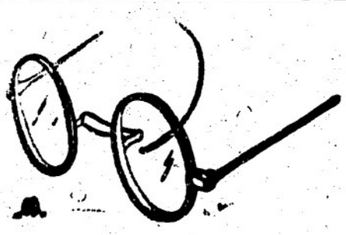

視力檢定
眼鏡調製
（ステングス街記念塔前ドミニオン建物内二〇二）
視力專門醫　ノックス・ハンブリー
平山滿
電話シーモア七六〇三
診察時間　午前九時より午後六時まで

文明米洗機
本機を御使用下されば少しも冷い思をせず樂にキレイにお米を洗ふ事が出來ます
二升洗一、二五　三升洗一、四五　五升洗一、八五
奥樣の爲に　丈夫で　安い　前川販賣の米洗機を是非御求め願ます
晩市バウエル街三六九
前川商店
電話ダグラス九八一

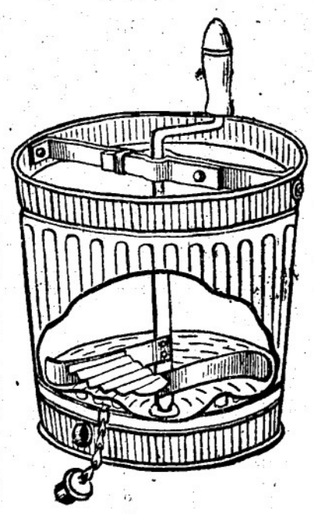

内外食料品
晩香坂市バウエル街一二〇〇
岩本商店
電話ハイランド三六九八

金物類は一切大勉強
にて御用命に應じます何卒お引立を願ひます
ビー　シー　金物店
晩香坂市バウエル街一二三〇
電話ダグラス五五三六

◇生魚　肉類
◇野菜類　和洋食洋品
◇日本菓子等種々
晩市バウエル街四七五
薄利多賣
顧客本位
ユニオン魚店
電話ハイ三三六＝五四九

醫士
林弼臣廣告
專門　挫骨、打撲傷、斬傷、腫物、筋痛るいれき、痔漏、火傷殊に打撲關節の痛み等は如何なる重症と雖も根治し猶接骨の技術に就ては既に日本人各位御熟知の事に候
東ペンダー街九二　電話シーモア三六二七

上圖の通り左股を挫折困難致し居りし處林醫士の治療を受け數週間にて完全に快癒し喜んでゐます
雨森林藏

小生儀過つて高サ約十尺のハッチの中に落ち込み右の手首を折骨し四週間にして全治致し大に喜び居り候
就ては林醫士の技術の優秀なるを貴樣に紙上を以て御傳へし怪我の場合は速に同醫士に治療を受けられん事を御勸め致します
ステヴストン　ガルフヂョヂ・キャナリー
山本巖（十八歳）

次女菊枝右腕をクジきて治療に困難して居ましたが林弼臣醫師の手當により三週間で全治したことを喜び御披露致します
晩市バウエル街二四三
狩谷五郎吉

息康男（四才）儀遊戯中足部に負傷し林醫師の治療を受けし處短時日に快癒しましたので感謝の意を表明します
森下治一郎

婦人家庭

母親の鉛毒で起る 乳兒の腦膜炎

その母から子に傳はる徑路と 發病した時の注意

乳兒が鉛毒から恐ろしい腦膜炎を起すことはあまりに周知の事實ですが、この腦膜炎で母親の方が功が死亡します、鉛は白粉のなかに含まれてゐて、大抵は母親の白粉から乳兒に鉛が入つて腦膜炎になるのです、もつともお化粧は近ごろの婦人にはなくてはならぬものですが、しかしその白粉の惡いために、お母さんの身體を傷ふばかりか、愛兒の命を奪ふとすればむづ白粉をよく選んで鉛のないものを基礎使ふやうにしなければなりませんも、伸びが惡いとか、白く着かないとかいつて、金鉛白粉をやめない母親がまくありますが、まことに愚なことです必ず鉛白粉を用ひなさい

◇

(一)白粉から腦膜炎がどうして起るかといふに

(二)お母さんの胸まで塗つた白粉を授乳の際赤ん坊がなめることから

(三)化粧品や白粉を玩具にしてゐる間にひつくりかへしてなめることから

(三)手によごれからなどで鉛白粉を口に入れてゐるまずがこれが成長から吸收されたり、赤ん坊がなめたりすることから

(四)金鉛顏料の塗つてある玩具や繪葉書をなめることから

(五)母親の乳房に貼つた金鉛膏藥をなめることなどからです

◇

その原因はまづ第一に小兒の顏色が青くなり、第二にむづかり癇が強くなり、第三に乳を吐き、第四に下痢をし、顏色または黃色の便を出す、第五に、おなかがふくれて來、第六に眼を吊りあげ引つける、第七たとひ癒くても後で種々の障害を來します

◇

それはどうしたら良いかといふに

(一)かうした原因があつたらそのまゝに從かずすぐ醫師に御相談なさい

(二)それよりも初めに金鉛の白粉や金鉛顏料を用ひた玩具を絶對に使はぬことになさい

(三)金鉛化粧料を賣らないと言ひ張るのですが、現に賣つてゐますから、買ふ時には心ず無鉛のものを選ぶことです

(四)白粉に金鉛の心配があれば檢査して下さい

◇

素人にも出來る檢査法は次の通りです、水銀に小穴を開け、そこへ白粉をつめ、火鉢でそれに點火すると、その白粉でも黃色になりますが、これを冷すと金鉛のものは黃色のまゝ、鉛のないものは白くなります

眼にザクリ

◇戰爭ゴツコの刀

九月廿五日午後五時半頃東京麻布區飯倉大黃師匠中村秀一郎氏方（二）は附近の遊び友だち數名と戰爭ゴツコ中路傍に捨てられた刀で他の子供と玩具のサーベルを振つて渡り合つてゐた同町城土兵衛氏方三男誠二（九）のサーベルが根から抜け飛びあつたはずみ同人の左眼に根の方が突き刺さり血に塗れて苦悶、近の人々が駆け寄つて直に一男を九段の同病院に收容したが生命危篤

聖僧とジプシー女

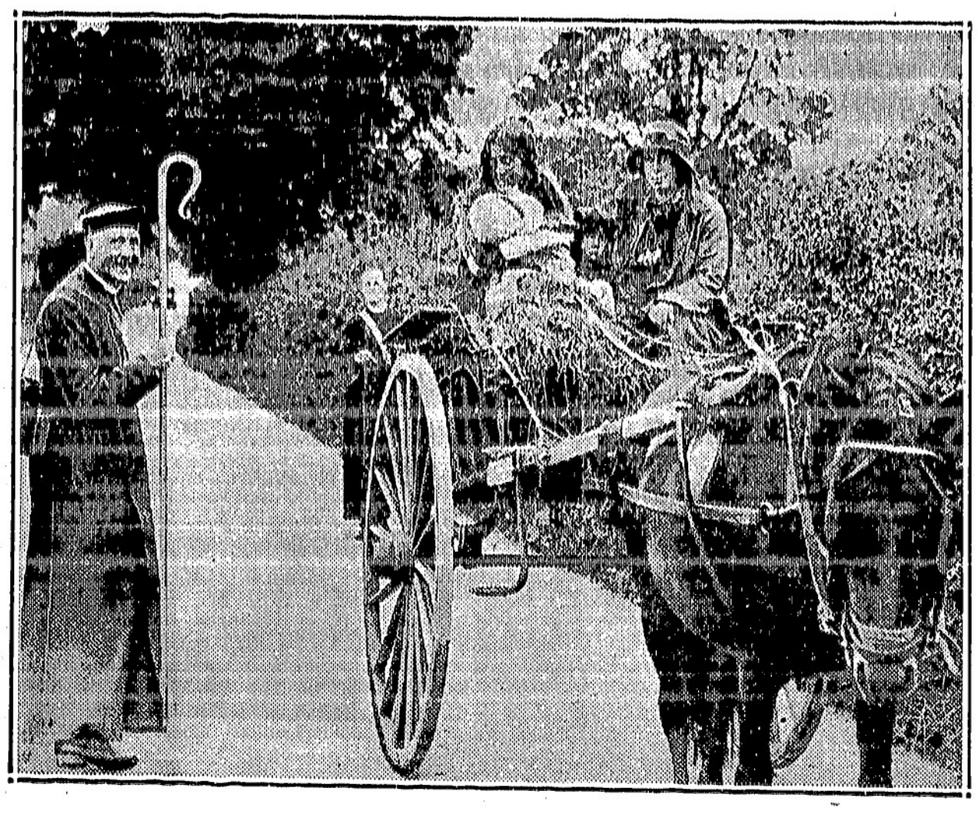

英國ウインサエスターのビシロップになつたガーベット師――教區内の事情を知るには歩いて見るに限ると自動車などには頼らずテク〳〵と巡回――通りすがりのジプシー女にも悔の言葉をかけて居る

男爵令嬢が神婦に

修道院に入つて五ケ年

昭和二年春淺草觀音堂何處する所あつてか、獨り俗界を遠く離れた瞑想外女子トラピスト修道院に入り、當時その行方さへ知らず、まことの消息が判明するや社會注視の的となつたその後の男爵令嬢田村氏の令嬢秀子さんは修業を積むこと五年いよ〳〵神婦に昇格することゝなり、盛大な、しかもクラシックな式典が行はれる、ちなみに秀子さんは内平の產れでこゝに身をゆだねる時一萬圓を寄金したが、へられたが平生も他の信者と少しも變りなくつとめひたすら神の道に仕へてゐたもので神婦に昇格するには、神則として十年を經なければならぬらしく現在神婦の格にあるもの僅に三名に過ぎない

◇

式の當日は父龍吉男爵も列席する筈で彼女は一生を神に捧げるとなつたもの〻神婦となれば面會人との一切の談話が許されるので川田男爵令嬢と會見五年振りで意中を語り合ふであらう、御秀子さんは若き頃からの舊敎の信者である

◇笑話小話◇

御用聞「御注文は有難うございますが、どうも前以て期定を戴きません内は、品物を配達しませんので……」

客「ところが、俺の方は、そんな氣長に待つてゐられないんだよ」

此の雨!! 此の寒さに!!

松宮の冬物大々的大安賣

十五日〔サタデー〕より廿二日〔サタデー〕迄

降雨の時節に最も適應な實用品を豐富に取揃へて、時節柄前例のない大減價を以て御願致します、母國御訪問の御衣裳からお土産の毛織物に至る迄此の機をお見逃しなく御利用下さい

英國製ギャバデン地 レーンコート（日本人向特製） 二五、〇〇 十六弗九十五仙
薄手純毛オバコート 同 五枚限り 二三、五〇 十四弗七十五仙
ブルーサージ三ツ揃洋服 二七、五〇 十九弗五十仙
ハット ホールトン印 四、二五 三弗四十五仙
伊太利製ハット 二、九五 一弗九十五仙
ペンマンス九五號純毛アンダウエア上下物 二、〇〇 一枚 一弗五十九仙
同 七二號アンダウエア 同 特價 六十九仙
スタンフイルドアンダウエア 一、五〇 一枚 一弗十五仙
ガス地柄入靴下 一、二五 一足 十九仙
サツクス 毛、絹交り柄物 一、五〇 一足 三十九仙
スウエタコート 厚手ジョンボー黑 三、四五 二弗四十五仙
同 純毛極厚 三、七五 二弗九十五仙
スウエタコート 純毛エリなし中厚 四、二五 三弗四十五仙
同 二、九五 二弗四十五仙
カーキオバシャツ 仕事用木綿厚手 一、二五 九十八仙
同 ブルー及カーキ色 一、八五 六十九仙
フランネルシャツ 青、鼠、フオン 一、五〇 一弗二十九仙
働用純毛パンツ 厚手霜降 四、二五 三弗四十五仙
カーキパンツ 木綿アヤ地 一、三五 一弗十五仙
仕事用クツ下 （ザー色赤トップ） 一、二五 十九仙
雨合羽 スリーコワタ タワー製 四、七五 三弗九十五仙
合羽パンツ及短雨合羽 特價 一枚 二弗四十五仙
ラバーパンツ 特價 一足 二弗七十五仙
防水ソフトテンパンツ 特價 一足 二弗六十五仙

ミシン糸 百五十ヤード卷 御一人五個限 一個五仙
オシメ用白ネル 廿八吋幅 特價一ヤード 十三仙
白ハンカチーフ 一、一〇 五仙
ガータ 五〇 二十九仙
ふとん用サスペンダー 五〇 三十九仙
シルクネクタイ 七九 四十九仙
布手袋 ゴム付又は青手首 八足 九十五仙
枕カバー 三五 十九仙
ベッドシーツ ダブル 一、三五 九十五仙
洋傘 一、二五 九十五仙
毛糸（細手、太手） 半斤 大特價 七十九仙

婦人スターキング 純毛極上 一、九五 七十九仙
同 絹、毛混合 五〇 三十九仙
同 シルクスターキング 一、七五 五十九仙
同 極上 一、二五 九十八仙
同 アンダシャツ 半袖 一、六五 四十九仙
同 ブルーマ 白、ピング 一、五〇 三十九仙
ボーイン・グス純毛サイズ六＝九 大特價 三十三仙

晩香坡市パウエル街二二九
松宮雜貨店

僅か十日で日本へ行かれる

CANADIAN PACIFIC STEAMSHIPS LIMITED

快速 横濱へ 神戸へ 長崎へ 十日間で 十一日間で 十二日間で

安全 何れも太平洋上の巨船です 船室は各船共最上の樂です 少し位の時化（シケ）では共ピク共致しません 特に安全です 純人小供の旅行に

便利 船室は各船共最上の樂です 場所を選び清潔です 寢臺はスプリング附マトレスです 日本食の用意があります 各船共日本人が乘組んでをります 沙市より同貨金で連絡切符差上ます

出帆表
十月廿二日カナダ
十月五日ルシヤ
十月十九日シヤパン
十二月三日エシヤ

三等の待遇は特に注意して居ります

今回特に日本人コック二名を乘船致させました、日本人のお客樣には純日本食を差上ます

巨船
ジヤパン 排水噸三九〇〇〇 總噸數二六〇〇〇
カナダ 排水噸三二〇〇〇 總噸數二二五〇〇
エシヤ 同 二五二〇〇 同 一六八〇〇
ロシヤ 同 二五二〇〇 同 一六八〇〇

詳細は下記へ照會願ひます

加奈陀太平洋汽船會社
J. J. FORSTER
Steamship General Passenger Agent
Vancouver, B. C.

SETO MORE
Pacific Passenger Agent
CANADIAN PACIFIC (Ocean Traffic

△ビ・エス・エー四十五弗より八十弗
△コロンビア三十五弗以上各種
△ビアース七十弗
△其他中古品十五弗以上種々
△三輪車八弗以上
カタログ無代進呈

晩市メーン街壹壹貳五五九
電話ダグラス五五九
ターメー自轉車店

專門醫師も驚く
漢方『中山胃腸藥』
の偉大なる効果

幾千年の昔より傳へられたる漢方藥中の名藥を從來の煎藥を改めて散藥とし、藥効を毫も變へない事に成功し、理想的胃腸藥として專門醫家の推奬せらるゝ妙藥であります

特にこの『山山胃腸藥』は胃潰瘍、胃痙攣、急性胃腸加答兒、消化不良等の症狀に奇蹟的偉効を奏するものであります

定價 五日分 一、〇〇

治病と回春の
漢藥『玄丹』
醫學博士 朝岡福太郎先生創製

慢性リンの治病内服藥として奏効的迅速なる上に連續服用するも絕對に副作用なく、殊に强精作用を伴ふ名藥です、同病者は一日も早く治病と回春の喜びを得られよ

玄丹 半ケ月分 五、〇〇

晩市パウエル街三二一
藥品 化粧品
新見商會
電話ダグラス壹壹貳貳

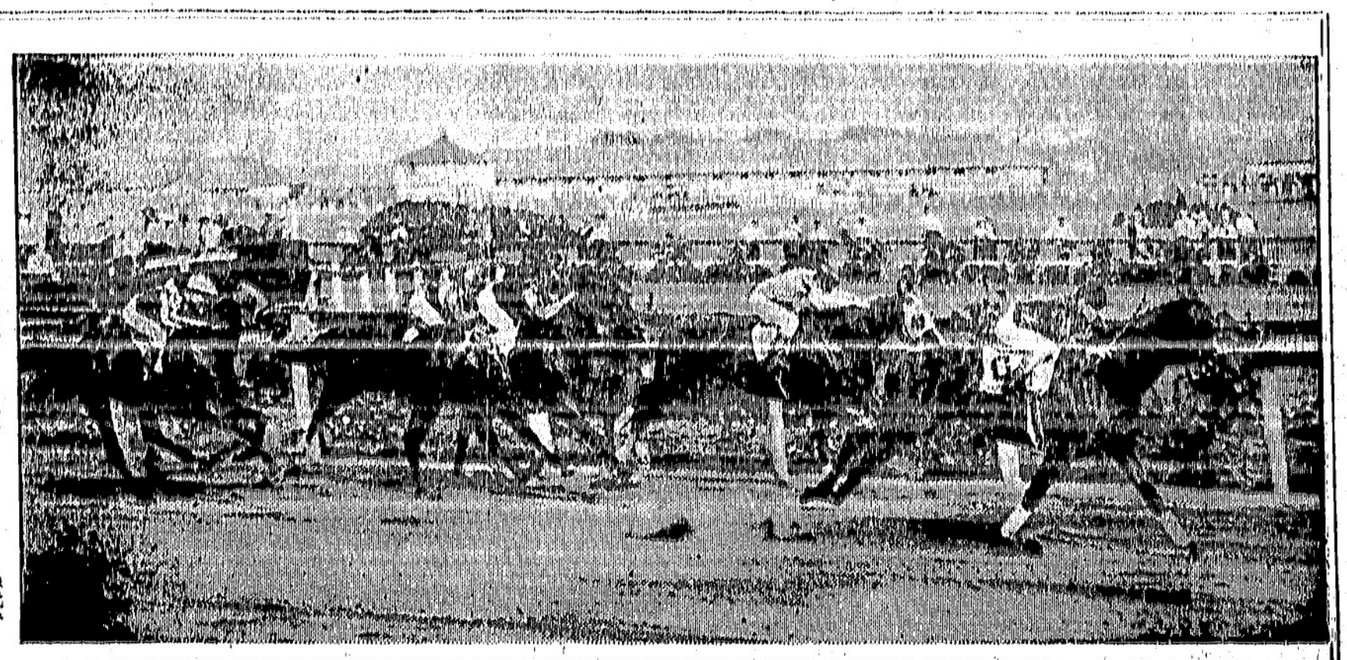

ウリークのアングクト大統領――先頭がビーゾルで、本年は九回目にして一回しか勝つて居ない爲め、眼も勝つたらうと像想し乍かつたのがグン〳〵他の馬を抜いて居る

東京特電

北海道の水害

救濟の義捐金募集

政府は十四日閣議で北海道水害に關し臨時救濟費を組の動地震長、義捐金募集を決定、後三時より貴族院、衆議院、内閣、宮内、司法、日銀幾、郵船、其の他財界有力者餘名を宮殿に招待、内相、交相、農相、鐵相、其の他閣僚出席し西園寺首相より救濟義捐金募集に就て支援方を懇請した

金利安の傾向が停頓

第二次日銀利下げ後倫敦金利は商業手形の三回安を初めとしコール市場の三回安、大藏省日歩の五厘安等相下したが其低落は僅かしてゐる、然るに政府の不渡内公債整理案完額は六億八千萬圓に達し日銀をして市場に資金を放出せしめる事になつて居る由なる處とされて居るやうだから日銀に對し此金利の引下げ或は日歩の更に大幅に下げるのではないかとの推測が相當力説されてゐる

五十六年ぶりで日本へ歸る田中老人

米國海軍に三十年間勤續して恩給年額千四百弗

（ハワイ通信）明治九年の秋、年十七で故郷を飛び出し、今年七十二歳、今度五十六年振りで躍動する昔の浦島太郎の樣な老翁がある、翁は鹿兒島市新屋敷町廿四番地士族田中主助氏といひ、九月三十日入港の大洋丸で躍動の絵次郎した、翁は未だに旗凡な頑癖の士族魂を忘れず往年の記憶を呼ひ起して興味深く語る

翁は日本における少年團の嚆矢たるといはれる錦江會に學び天晴れ米國海軍大將を夢見て十八歳の時無斷で海軍に志願し軍艦扶桑に乘り込んだ、その頃東郷大將を始め山本權兵衛、片岡七郎、日高其之丞などいふ後年日本海軍の柱石となつた將軍連も未だ一本筋の少尉さんで乘組員はその七割が薩摩人ばかりだつた

◇

翁は海軍生活を扶桑艦で四年ばかり續けてゐる中、父病氣危篤の報に接し取るもの取敢ず横須賀から神戸に來た時、父死去の傳報を受取つた、そこで心機一轉、父が死んだら歸郷の必要もあるまいとアッサリ諦めて雄心勃々の翁は神戸からアメリカ行の帆船ケネーフエリン號に飛び乘つたが其の時の旅券が振つてゐる、大体翁は本姓四元といふのだが、どういふ間違ひか旅券に日本字では四元と書いてあるのに英字で田中庄助と書いてあつた、英字が諦めぬ悲しさで爾來田中庄助で押し通しスッカリ田中になりすまして居る

◇

帆船は途中マニラに寄港、喜峰岬を廻つて四ヶ月で二ヨーク に着いたのが一八八七年だつたと云ふから何しろ古い話だ、その頃ニヨークには四十人ばかりしか日本人はゐなかつた、英語は解らず知人はなし、流石の翁もその時には困つたといふが間もなく米國の海軍に入つて爾來勤續三十年、歐洲各國から南米、アフリカの港と殆んど行かない所はなかつたさうだ、今では年千四百弗の恩給を貰ひ、軍籍は既に十五年以前即ち一九一七年豫備役として退役してゐるが最近までヴアジニア州ノーホークで安樂な餘生を送つてゐた

◇

所が國旗の翁も三十二年以前米國に歸化して今では純然たる米國の市民ではあつても段々年をとるにつけ故郷忘し難しといふやつで四五年前始めて郷里へ手紙を出して見た、何しろ五十六年間別段手紙らしい手紙の交換もなかつたので殆んど現在では肉親の全部が死に絶えてゐる、僅かに姉の息子の其の又息子がタッタ一人早稲田の政治經濟を出て日本水力電氣株式會社の重役をしてる事が判明

◇

其後再三手紙の應酬があつて今度いよ〳〵五十六年目で歸朝する事に話がきまり、恩給は長崎の米國領事館から廻送されるから人に厄介はかけないといふ樣な譯で歴史的背景と優れた風景と、然も傳統久しく尚武の氣象未だに殘る郷土鹿兒島へ歸つて行く事になつたが「オイドンも親不孝者だつた、今度歸つたら先づ第一に先祖代々の墓參りをして線香の一本も立てゝ上げたい、それが何よりの樂みだ」と語つた

對米爲替二十三弗臺

英国の爲替相場は對米廿三弗二分の一賣、廿三弗八分の五賣、對英一志四ペンス八分の三賣、一志四ペンス二分の一賣

日本煙草が海外進出

專賣局は愛に國産煙草を原料とする輸出を目指、先づチェリー五百萬本を流出したが其の三割に宜しカルカッタ、シンガポール方面に向け輸出したが賣れ行良好、今後も相當の見込みあるので更にモスコー方面にも輸出の豫定、漸次南洋、南米方面にも販路開拓し得るものと觀測せらる

シカゴ博覽會に參加

明年六月シカゴで開かれる萬國博覽會に商工者では參加補助費五十萬圓を要求の所來されたので我國參加も確定した

東京の圓タクが盟休

〔第一報〕ギャソリン値上紛擾から十五日午前一時を期し圓タク業者の全体盟休がされたが東京市内ギャソリン販賣會社は十四日午後當局の手を通じ（一）値上げは延期（二）本月中一ガロン一錢の割戻し氏の他を回答したので圓タク業者は協議の結果、休車はせざるに決する旨

〔第二報〕東京鐵道局當局の野構内タクシー五百七は本部の指令で休車の旨申出たので鐵道局は對策として除名を決めてゐた人力車の繰り出しに大道車夫の明かな顔もぼんの一時

日本に取つて

極端に不利にはならぬ

國際聯盟の形勢

笑劇に終つた米國リードの策動

（ロンドン通信）歐洲に出現したと言ふが如きものであると傳へられる、殊に英國では政變があり、スノーデン國璽尚書（國民勞働黨）サミュール内相（自由黨）シンクレア、スコットランド事務相（自由黨）なども左に隔する閣僚が引退した今日、對日政策が好轉こそすれ逆轉の憂ひはまづないと見て狂ひはなからう、また佛國にして見ても次の如き日佛米三國の關係から制動して傳へられるが如き極端なる急變は不可能であると見られる

米國上院議員リード氏の英佛國訪問は第一段が傳はり歐洲政局を驚かしたが、船局それは泰山鳴動して鼠一匹の笑劇に終つた、確明するにリード氏がスチムスン國務卿へ電報で報告した内容は

「英佛兩國は多少親日政策に傾いてをり、國政府が日本を疎外し日本をして聯盟脱退に導くが如き恐れは遠にない」

すなはち米國の佛國に乘じ得る點は戰債問題と對獨軍備問題との二點である、戰債問題で釣り出す手は世間周知の通りだが佛國では日本の反感を買ふが如き拙劣なる策を取らずとも米國すでに讓歩の用意あることを見拔いてゐる、また對獨軍備問題ではもし英佛米共同してドイツの聯盟脱退、延いてはイタリーの脱退問題をひき起す恐れがあるといつて幾分なりとも讓歩せんか佛國の安全が脅かされる時は故クレマンソ、ロイド・ジョージ、故ウイルスンの間に大体話のまとまつた三國攻守同盟でも出來れば佛國が滿足せぬ、今日の米國ではそれまで歐洲問題に頭を突ッ込む氣配更になく、さすがのリード氏もその決心を語り得なかつたやうである、從つてリード氏の對佛提案たるや極めて中途半端なものである

◇

之れに反し日佛關係を見るに第一漠然とはしてゐながらも世界にまたがる英米中心のアングロサクソン勢力への對抗的氣分は蔽はれない、だから日佛接近の希望は不言不語の間に佛國民の頭に流れてゐる、第二に歐洲外交の見地から見て理論的聯盟の存在でなく佛國が利用し得る實的な聯盟の存續を希望することは切である、そのために日本が脱退して聯盟の實際的基礎が動搖することを心配してゐる、第三には佛領インド支那の問題である、一度日本の反感を買はんか東洋での植民地の運命は風前の燈と見てゐる、だから駐佛米國大使エッチ氏がスチムスン國務卿への報告では佛國には全然齒が立たぬと報じてゐる

◇

然らば日佛關係は如何なる程度に接近出來るか、長岡日本代表はあらゆる手を盡して公式にも非公式にも佛國の氣を引いて見てゐるがエリオ首相が色よい返事をしない佛國では太平洋の植民地を保障する四國協定だけでは安心してゐないことが見透いてはゐるが、エリオ首相が長岡代表の言に多く耳を傾けない、このすげない態度は對米關係その他の考慮からも來てゐるがそれと同時に首相自身の政治思想が日佛の具体的接近を妨げてゐる事は爭はれない

◇

以上の如き事情で聯盟を牛耳る英佛兩國とも痛し痒しの外交的板挟みにあるが、ロシアの近き將來における滿洲國承認およびポーランドの承認氣勢などがよはど好影響を與へると見るべきであり、日支問題を中心とする十一月の聯盟臨時總會は幾多の波瀾を見るにしても大局は決して日本に極端に不利に傾くものとは思はれぬ、英國外交界での豫想にしてはづれなければ聯盟參加國の滿洲國不承認決議程度で日支直接交渉に讓るのではなからうか

佛教日曜校

秋のつどひ

ステヴストンで

ステヴストン佛教日曜學校に於て來る十六日（日曜日）午後一時より同地佛教會堂に於て日曜學校の年中行事の一つたる樂しき秋の集ひを日曜學校生徒の爲めに催し各佛教日校先生方の面白きお伽噺、日校生徒の可愛らしい遊戯、活動寫眞等あり父兄母姉並に一般諸氏の來會を希望す、當日のプログラムは左の如し

◇第一式――司會者、新出先生

（一）佛前禮拜、一同（二）眞宗々歌（三）五信偈（四）約束の言葉（五）英語讃佛歌（六）法話、開教師（七）讃佛歌「秋の集ひ」

◇第二式――司會者、濱西先生

（一）遊戯「小葉の般」日校生エー組（二）同「人形」同ビー組（三）同「月が出た」同エー組（四）同「青いそら」同エー組（五）お伽噺「月と星」第二街、西崎先生（六）お伽噺「犬の智慧」フェアビュー、矢田先生（七）遊戯「ペタコ」日校生ビー組（八）お伽噺「凸坊の夢」本浜、福永先生（九）お伽噺「白菊」川崎先生

ピンポン大會

優勝杯爭奪戰

◇佛青聯盟に於ては毎年秋より春にかけてピンポン大會を行ふてゐるが本年も愈〻開始する事になつた、昨年は山崎時計店より大銀杯を寄贈せられ西第二街佛青の獲得する所となつたが今年度は石黒多田、林三間教使より運動奬勵の爲め大銀杯を寄贈せられた

◇右の披露を兼ねて第一回戰を明十五日（土曜）午後七時半より新西院佛青會場にて擧行する

◇目下各佛青選手は猛練習中であるが昨年度の優勝杯保持者第二街佛青を始め各佛青新進選手等の活躍により當日は白熱戰を演ずる事と今より大に期待されてゐる

本派佛教會便り

◇フェアビュー定例說教――十五日午後七時半より同地佛教會に於て石黒開教使より「往還二種の廻向」に就て說教あり

◇西二街佛教婦人會追悼會――小菅みか夫人け郷里に於て九月八日死去せられし故に西二街佛教婦人會は十六日午後七時より追悼會を營み石黒開教使の法話あり

◇ス村佛教婦人會說教――十五日午後七時半より同地佛教會に於て秋季特別傳道會を今月松まで開催する事になつたが廿日迄のプログラムは左の如し

◇準備祈禱會、毎夜七時半、十二、十三、十四日、十五日はビットミドー藤本秀彦氏宅

◇新西院教會△十六日午前十一時準備禮拜、午前七時祈禱會夕禱△十七日夕七時半「体驗の宗教」篠原萬次郎、說教牧師△十八日夕七時半「体驗の宗教」山口照五郎、大橋文次郎△十九日祈禱會「あかし」甲斐勇助、瀬戸滿三、丸山喜一

◇フレザーミルス（同地ホール）廿日夕七時半「体驗の宗教」篠原萬次郎、中川義治、山崎半次說教牧師

新西院教會便り

新西院教會では來る十六日より新西院を初め各地に於て秋季特別傳道會を今月松まで開催する事になつたが廿日迄のプログラムは左の如し

◇準備祈禱會、毎夜七時半、十二、十三、十四日、十五日はビットミドー藤本秀彦氏宅

◇新西院教會△十六日午前十一時準備禮拜、午前七時祈禱會夕禱△十七日夕七時半「体驗の宗教」篠原萬次郎、說教牧師△十八日夕七時半「体驗の宗教」山口照五郎、大橋文次郎△十九日祈禱會「あかし」甲斐勇助、瀬戸滿三、丸山喜一

金、土大安賣
十月十四、十五日
ショートニング　二斤　二鑵
ビー（サイズ二號）　二鑵
バイキベーコン　半斤袋　一四
クロスビン　一箱　一二
玉子　フレシ特大　一打　三三
バター　一斤　二五
フラワー　七斤袋　二四
干ブドー　二斤　二五
ポークビンズ　一鑵　八
キュリ粕漬　二斤　一五
丸大根　七斤　一〇
ブロニ　一斤　一一
スライスベーコン　半斤袋　九
ブレッド　一本　四
野菜及フルーツ　特價
良い品を常に安くゐ願する
同胞唯一のグロセリヤ
松宮食料品店
パウエル街二〇五
電話シー三五九七

船切符販賣
日本郵船、シーピーアール、アメリカンライン
日本行汽船切符直接販賣所
十月▲マヂリン十五日▲平安丸十九日▲カナダ廿二日
▲再渡航證明、移民官手續、妻子及使用人呼寄手續
▲出生、死亡、婚姻等届書、加奈陀政府出生届手續
▲歸化證にて當國旅券下附及妻子同伴手續、其他一般代理
晩香坡市パウエル街二三五
日本郵船會社
晩香坡船客係
中山義一事務所
電話ドグ三九四　住宅パイ二二〇七アール

商事取引仲介
各種保險代理
水原代理事務所
日本行船切符販賣
東（スチングス街二〇八
電話シーモア三四四七

ヘモール（ぢの藥）――かゆ痔、されぢ痔、痔出血に特効
▲新發見の肺病、肋膜、喘息特効藥
カラニューム（粉末）
▲強精強腦藥――キング・オブ・キングス　一弗　二弗
オクスリ化粧品
ワタマン万年筆
文化商會
パウエル街二五〇電話シー四〇八七

大勉強
晩市パウエル街二六八
天野運送舍
杉山　新吉
電話ダグラス三〇五九
日本行汽船切符直接販賣
移民官手續、妻子及使用人呼寄手續
再渡航證明
晩香坡市パウエル街二〇三
竹内事務所
吉藤
竹内
自宅パイ二九二三エル
電話ツリニチー三六三三

エキストラ・ガールの眞告白
『ハリウッドは語る』
彼女の夢は要するに他の幾千の苦い女の夢である――名譽、着物、金、戀愛――是れ等のうち彼女は何を得たらうか？
出演（パット・オブライエン　セネビーブ・トービン　リタ・ラ・ローイ　ルシエン・プライバル）
◇ビーコン特選短篇物
一、クレヂー・キャット滑稽畫
二、ドクター・ニウマンの南インド旅行話
三、エデー・バゼル大人の寢眠前話
四、不思議な着色映畫
五、ルス・エッチング
六、ビーコン・フオックス・ニユース
西（スチングス街　キャロル街近く）
ビーコン劇場

Manufacturers Life
廿五年養老保險
當會社の最も好評を博して居る廿五年養老保險の千弗に對する掛金は左の如し
加入年齢　十才　十五才　二十才　二十五才　三十才　三十五才　四十才　五十才
三十五弗九十仙　三十六弗十五仙　三十六弗五十仙　三十六弗九十仙　三十七弗五十五仙　三十八弗八十五仙　四十一弗十仙　五十弗三十五仙
マニュファクチャラース生命保險會社
晩市メーン街一八七　電話ダグ二八三
信夫事務所
信夫　三郎
後藤　金平

東京特電

三万圓強奪の動機は共産黨員奪還

刑務所を襲撃する大陰謀の準備金を作つたもの

（第一報）本日午前十時十五分頃、赤色テロ事件に關係ある頃り檢挙した——川崎署刑事課では今朝早速、犯人は全部が首謀となつて決行したもので、目下取調べ一段落の形で、事件のものは是れ以上發展する模樣がない、犯行の動機は檢挙中の共産黨員奪還が目的で、武器入手の他の總べて金策のしやうとしたもの、犯行は武器を補へた上、同志が刑務所（遮断される途中又は直接刑務所を襲撃し同志を奪せんと計畫）襲撃の準備中であつた、今回の事件は全部が獄中の共産黨員奪還が目的で、犯行の動機は檢挙中の共産黨員奪還しやうとしたもの、犯行は武器を補へた上、同志が刑務所（奪還される途中又は直接刑務所を襲撃し同志を奪せんと計畫）襲撃されたもので、犯行者は死んで金庫破した

花の東京

（120）

菊池寛

障害競走（三）

おいは、それをも、流してお茶を良一の前に、さし出した。

「どうだ、おいさん！少しは僕のことを考へてくれたかね。」

おいは、それには答へず、立つて勝手の方へ行かうとした。

「お待ち！こゝへ座つておいでよ。」

良一は、けはしい聲で叫んだ。

おいは、仕方なくそこへうづくまつた。

「おいさん、僕は決心してゐるよ。君が、いやといはうが、嫌といはうが、もう一度だけは、君をしつかり、僕の腕の中に抱きしめないでは、承知出来ないのだよ。」

おいは、正面から良一の眼を、ぢつと睨めすえた。

「お逢ひする度に、へんな事ばかり、おつしやいますのね。男らしく、すつぱりとして下さいませんかしら。」

「君はづす気か、美しい眼でぢつと見据えられては、良一もさすがにてれくさくなりながら、それを隠すには、強引として、一層ふてぶてしく、押して行くより、外はなかつた。

陶然茶碗にかゝつた笑ひ顔を立てゝ、良一はおいの膝にすり寄ると、片手をその肩にかけると、

「嫌嫌、僕の男らしく、すつぱりしたいよ。その代り、もう一度だけ、抱かんさせてくれない。さうすれば、君の事をすつぱり思ひ切るよ。純三君や伯母さんにも、君の女給時代の事なんか、一切言はないよ。さう？」

とにかく、それをおいが、承諾すれば、後はどうにでもなると思つてゐた。

自分を求めてかゝつてゐる良一の那度に、おいは若干になりながら、力にかゝつた男の手を、振り抑へると、スツリと立ち上つた。

「どこに行くんだ！」

おいは、だまつて玄關へ出ると、そこの障子をあけて、土間へ降り立たうとした。

良一は、立ち上つて追ひすがると、後からおいを腰手で抱きすくめた。

おいは、せん手にありたりの力をこめると、ふりむいてのけぞるやうに、しながら良一の胸をおしのけた。

「恥知らず！」

赤面した顔をして、つく息も荒くなつた良一に、叫きつけるやうにいつた。

「何を！」

それは、火に油をそゝぐやうなさまで、ゲラリと忘れたやうに、すましていつた。

ものだつた。良一は、かつていきり立つて、小鳥をねらふ猛禽のやうに、おいに迫つた。

おいは、はだしのまゝ、土間へ降りて、良一が迫つてくれば、戸外へかけ出しさうな様子を見せてゐた。

と、そのとき、開きなれた純三の母の声が、戸外に聞こえた。

おいは、あわてゝ、下駄をはくと、自分で格子戸を純三の母のためにあけてやつた。

おいが、若干赤顔をしてゐることが、純三の母にも、ハッキリ分つた。

「どうしたの？」

と、玄關に並んで上りながら、訊いた。

「いゝえ。藤田さんが、来てゐらつしやいますの。」と、おいは口惜さを抑へて何事なくいつた。

「さう。それはそれは……」

純三の母は、茶の間に座つてゐます。こんな遠方へ。」

「いや、遊んでゐるんですから。それよりも、純三君から、何かおたよりありましたか？」

「はい。もう、一週間もすれば、東京の病院へ帰つて来るらしいんですの。」

「それは、結構ですな。さうなれば、伯母さんも御安心ですな。」

良一は、先刻おいに示した野蛮な良一に、おゝ～した紳士で、挨拶をした。

確かに良りよの外に
Chantecler
CIGARETTE PAPERS
百四枚　五仙

……とはシャンテクレー巻紙で現在自身でシガレットを御すきになつてゐる幾千の人達の定評であります若し貴様が早くシガレットを巻き氣持よく喫煙を御望みなら之より良き巻紙を御試用あれ

特製もなか
鈴木菓子店
雑誌
電話シー七九三五
バウエル街三五七

漁業用具一切
▲ヤソリンエンジン
▲ナット、オーニング
VACラバブーツ
エドワード
リプセット
電話シー六〇三一
68 Water St. Vancouver, B. C.

和洋食料品一切
直に運送業
東カドバ街六二七
渡邊商店
電話ハイ五二〇八アール

日本料理仕出切符取次仕り候
雑貨食料品
エキスプレス
郵便局前
晩市バウエル街四五三
電話一三六四
ハイ四八九
堀善商店

更生の
石炭販賣
前川運送合
バウエル街三四四　電話シーモア七六六四
安く　願ひます

時節柄總ての印刷物を
格安で御注文に應じます
◇名刺、書簡用紙、狀袋、荷札
◇ステートメント、ビルヘッド、テケツ
◇ポンチカード、レーベル、ゴム印
◇商品目錄、値段表
其他何品に限らず御希望に應じ迅速に作製致します
ドミニオン及ウエスターン
セールスブック取次販賣
晩市東カドバ街二一三—二一五
大陸日報社
印刷部
電話　ダグラス　五五參參

ケッチン道具の
すばらしい安賣り
今週土曜日十五日迄スペシアル
御入用品は品切にならぬ中早く御求めを願ひます

飯茶碗	一ケ	五仙	
小皿	一ケ	五仙	
グラチ鉢	小一個	五仙	
同	中三個	廿五仙	
同	大二個	廿五仙	
柳しるこ	三箱	十仙	
亀節	三本入（一斤）	六十五仙	
アップル	十斤	二十仙	
ブロックビスケット	十二斤	八十五仙	

舟山醤油特約店
晩市バウエル街四五七
ユニオン魚店
電話ハイ三三六—五四九

最初の一瓶
年來の氣管支炎を快癒
下記セントカザリンのエス・エー嬢の經驗談は氣管支炎患者の新福音で確な保證であります一幼兒時代より氣管支炎に苦しめられ毎年冬期には風邪にかゝり同病に惱まされ外出もあらゆる療藥を用ひて何の効もありませんでしたが最後にバックレーミックスチュアーを使用して始めて効果に驚きました此秋又風を引き只三回にて快癒しました、バックレーミックスチュアは他の三倍の力をもつて居ます、他の無効の療藥を試用するより此一瓶を御試用あれ、電光の如く一口よく效明す

開店廣告
いよ～来る十月十五日より華々しく開店致します
皆様に名を付けて頂いた料理店は即ち皆様の料理店ですから宴會に、お食事に、その他のパーテーに御自由に御使用下さいませ
▼極めて優秀なる料理人を得ましたので味は頗るおいしく然も極めて廉價で御座います
▼サービスは親切第一、お子様連れのお方々にもほんとに御遠慮が御座いません
經濟非常時に對する自力更生、同胞の相互依存は强力なる生活力を養ふに有ります、生活力はおいしいチャプスイから
元東京樓
改め
朝日チャプスイ
電話　ツリニテー一七二三
晩市バウエル街三五八

各種ケーキ類
特に日本人向きに調製致します
洋菓子類一切製造
晩市内は多少に拘らず配達します
パウエル
バウエル街三四二
電話ダグラス五五三一
自宅マーポール六〇七エール

マキ、コール
毎日の炊事用—冬の御用意に特價提供
マキは山から直接運搬するので鹽水に浸したるものでなく經濟です
ヴイクトリア
薪炭會社
電話ハイ一四三八エル

アレキサンダー街六六二
富士洗濯所
電話ハイ九九

バウエル街三三八
加藤靴店
電話シーモア八六一九
住宅東カドバ街七九一ハイ九二七エッキス

白人專門醫紹介並に通辯
其他代理業一切
バウエル街二四五
電話ドグ五五八八
自宅ハイ一三五五エル
濱岸事務所

家具及金物類一切
中古家具其外賣買
メーン街二二四電話ドグ一六三
舊太陽家具店跡
今田商店
今田兵一

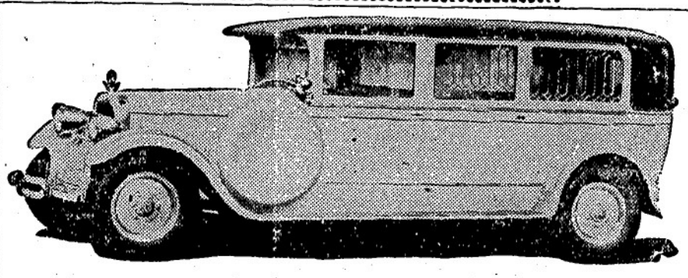

Exclusive Ambulance Service
上等の病院車にて病人の御用命に應じます附添人は總て老練なる適任者と助手を有してをります
本社は特にアンブランスの御用のみに應じます
セント・ジョン・アムブランス組合
西第十三街五三六
電話フェヤモント八〇

営業項目
△加奈陀生命保險會社
△デール船海上保險會社
△日本行乘船切符販賣代理
△歸化證に日本行、妻子同伴又は妻子呼寄手續並に對白人交渉事務代理
井手事務所
晩市バウエル街四五七
電話ダグラス五五六六
自宅フェヤモント一六八七エル

汽罐製造及修繕
電氣ウエルデング諸鍛冶仕事
タンク煙筒類見積をいたします
アレキサンダー街七五〇
ハイ九三五夜ケリ一七〇五アール
Patterson Boiler Works

東ステングス街一九三
ドウソン建築内二〇三號室
オステオパシック學派
公認
宮崎醫院
ドクトル宮崎政次郎
電話醫院シー六一六八
ダグラス一七四七

東カドバ街四三八
醫士
石原明之助
電話ハイ壹壹壹

助産婦案内
晩市プリンセス街二一五
ユレカルーム三階卅一號室
助産婦
高橋喜志子
電話ハイ三四九九エル
不在中はハイ一八八二

バウエル街二〇三
助産婦
田邊よし子
電話ダグラス一六八
不在の際はシー七三一六

バウエル街三一六
ライオンルーム
助産婦
渡邊糸子
電話ダグ四六七二アール

バウエル街二一〇
下高原醫院内
影山齒科醫院
電話シーモア七六二六

東ステングス街一九三
二宅齒科醫院
ドクトル二宅榮藏
住宅電話シーモア八六八六
ハイ二一二五アール

東ステングス街二四四
（政府酒販賣所より東二軒目）
葛原齒科口腔外科醫院
電話シーモア六一九〇

（キャピタル活畫館前）
メヂカルアートビルデング
六階六〇一—六〇四號
藤原齒科醫院
グランヴイル街八二五
電話醫院シーモア六〇三〇
自宅ハイ二七二六エル

最上薪炭
TYEE WOOD & COAL LTD
電話ハイ一三八三
夜間ハイランド六一六七
バウエル街二二九七
タイー薪炭商會

大工道具一切
晩市バウエル街三六八
秋山金物店
電話ドグ二三七

弊社は棺、柩車、自動車を完備し死体を調整し親切丁寧に火葬の御用に應じます
百十弗、百二十五弗、百三十五弗
百五十弗、百六十五弗、百七十五弗
百八十五弗、二百弗、二百二十五弗
右は當社の手數料、火葬料棺（バース自動車）及客自動車一臺無料
其他の自動車は自費
特に日本人には大勉强いたします
東（スチングス街壹貳參五
ベル葬儀社
電話ハイランド一五
Bell Funeral Parlor

晩市バウエル街二三五
和洋御菓子
横山菓子店
電話シー六九四一

味のよい
日本白味噌と
赤味噌（甘口）が入
荷致しました
一斤　十仙
取引は一切現金でお願ひします
營業品目錄進呈
晩市東（ステングス街六四七—九
株式會社
米屋商店
電話ハイ八八九エル

書籍雜誌
バウエル街三五七
新番號
三四七
内田書籍店
電話シー六七一六
S. UCHIDA
347 Powell Street
Vancouver, B. C.

ミッションヘネー
晩香坡市間定期
客自動車
晩市發　午前十時半　午後二時　五時
ミッション發　午前八時　十一時　七時半
週末特別乘車賃往復一弗廿分五時　十分
午後一時　九十五仙
Mission—Haney—Vancouver Stage
晩市キャロル街四四四ウエストホテル内
電話シーモア九四〇一
ミッション電話一三七

Fuji Chop Suey
高等支那御料理
晩市四一三街ルエウバ
富士チャプスイ
電話シー一五四〇
二二八四一チニリツ

紙張
ペンタ塗、家屋修繕並に家具類の製作等に安價にて應じ御知らせ次第早速無料見積りに參ります
晩市バウエル街一二二半
淺江家具製作所
電話ハイ四四七二アール

薪炭
マーリン
薪炭會社
電話ハイ五六〇五
住宅ハイ三七二七アール

和洋雜貨食料品
漁船金具一切
ポートエシントン郵便二七
亀田商店
P. O. Box 27
Port Essington, B. C.

講談 百鬼夜行

（講談社講談）

悟道軒圓玉作

（丸尾亀鳴画）

【第百八十八回】

忌中のすだれ

官は上野にこもり彰義隊を攻して来づこれで勝を進ひ抑つたと一部隊は山に屯集し、其他は池上本門寺の本營に戻りました。他の一部隊は彰義隊の落人をと探索隊の為に苦しめられた其返らは官をはね又は銃殺する、今まで彰義隊の為に苦しめられた其返根をいたしたさテ上野が落ちたとなると官軍はひつそりとして夜に入つては外出するものもない

○「喜衛さん、とり〳〵江戸の命は見られないことになりました上野が落ちて徳川幕もまつたくこゝでたれましたナ、して見れば、江戸といふ土地も死んでしまつたが、これから先どうなりますね」

なぞと廣樂を心配する。

△「さうでせな、大むかしの通りこゝは原になりませう」

○「へエー、それでは武藏野の原に戻りかね」

△「軒から月が出るといふ江戸も草から月が出るやうな土地になりませう、サテ〳〵今のうちに江戸をあけて大阪へでも行つて商ひをするか、さもなければ百姓をしも力がおちた、先代々よりの江戸の土地が滅びると同時に江戸ッ子も全滅、これから諸州や長州の人の天下だ、もつとも今まで江戸の者は贅沢をしたからね、その天罰でこんなことにもなつたものでござんせう」

なぞといつてゐる、それは江戸はこゝの人々が生のたゝかを

なりましたな」

喜「古いなじみが亡くなつてわたしも力がおちた、先代々よりのなじみが死にまして——」

喜「へエー、先祖よりのおなじみそれでは御老人でございますな」

喜「左様さ、年は二百八十七、長生をしました上」

これを聞いてくやみに来たものゝ中に百八百、八百屋さまでしたが

喜「百八百、八百屋さまでしたが一体そのなくなつたものは何者でございます」

喜「江戸といふ土地が死にまして」

喜「へエー、江戸が死にまして」

喜「お前さんも江戸で遊んだものだらう、さすれば江戸とは古いなじみだ、よくお聞きなさい、徳川様（家康公）が武藏の國の江戸に来てより今年で二百八十年目本一の都であつたが上野の戰ひで彰義隊がやけた上はもう江戸といふ土地はなくなります、して見れば江戸の土地は死んだも同様だそこで忌中と謂いたすだれを下げました」

これを聞いて喜衛といふ人は

○

いぢらしいこと、今夜も云つて涙ぐまりを、泣かす切

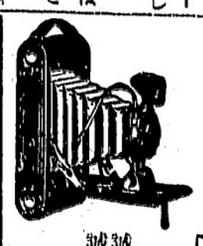

誠心堂

誠心誠意

晩香坂市バウエル街二四九

電話シーモア四八八四

249 Powell St. Vancouver.

鮮明迅速

寫眞現像燒付

腦力体力精力の最強成分

ノイラレチチン

特價 二弗廿五仙　四弗

ノイラレチチンは腦神經力、体力、精力の消耗を補給し且其豫備を創成する最も優秀なる營養素なり、幾多臨床實驗に依り一般の神經衰弱は勿論重症患者、病後及大手術の回復期に用ひて悉く滿足なる結果を得つゝあり

強心藥

ヂギタミン

特價 二弗　三弗三十仙

ヂギタミンはヂギタリス藥中の總有効成分を專賣特許を得たる獨特の方法を以て抽出し有害なる夾雜物を除去せるものなり

適應症＝心臓内膜炎、心臓辨膜病等心臓病一切

石炭販賣

誠心堂内

伊吹運送社

バウエル街二四九　電話シーモア四八八四自宅ドグ四六七四エキス

ハヤミのコールを

ハヤミのコールは品質が良いと評判です

配達は迅速、電話にて御注文さい

晩香坂市ゴーア街一二八

速水 ハヤミ 薪炭

電話シーモア四一貳壹

住宅イ二三七二エル

安くて上等の薪石炭販賣

御移轉は特別勉强

名畑運送舍 電話ハイランド七六五 宮本

住宅電話ハイ六二三九エル

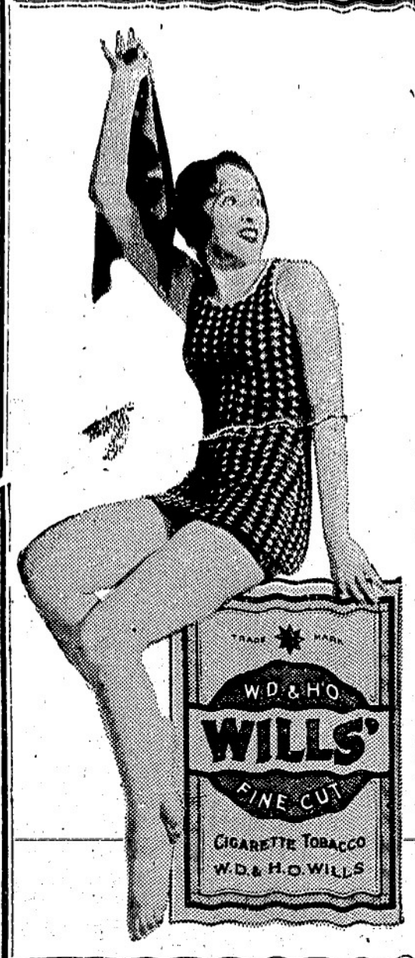

シガレット用に最適の此の煙草を御使用下さい

ウイルス細刻みシガレット煙草はシャンテクラーシガレットペーパーにてお卷きになるにもチューブのシガレットペーパーにて早成煙草をお作りになるにも最良の煙草です

ヴァージニア產優良品にして御自身で卷かれるのに早くて樂に實に良い便利なタバコです

一袋十五仙

こほまか

製造販賣

バウエル街參參參

前川魚肉店

同 電話ダグ三八六七

住宅ドグ四七八七アール

生魚

バウエル街二五三

ビーシー魚店

電話ダグラス二七八八

和洋雜貨食料品

漁船用具類一切

ポートエシントン郵函三一

岸本商店

P. O. Box 31

Port Essington, B. C.

●●●魚肉類

●●●青物類

●●●カマボコ

●●●和洋食料品

バウエル街二六二

茶木魚店

茶木太三郎

電話ダグラス五五四二

バウエル街二〇六

大倉洗濯所

事務所 電話ドグラス五五六八

工場 ランスダウン街一六〇

電話フェアー一一

バウエル街二二九

千鳥

電話ドグ五五七八

線田玉子

ゴーア街一三〇

樂々

電話ダグ二七〇六

會席御料理

並に御食事は毎朝十時より御用命に應じます

バウエル街三二二

金太郎

電話シーモア二〇〇三

すし丼物一切

其他御料理お好みに應じます

バウエル街四四一

林家

電話ハイ一九九

氷

ところてん

すし

丼物一切、田樂豆腐

御料理色々、めし

バウエル街四二一

新喜樂

加藤熊藏

電話ハイランド三七八

御手輕御料理

アレキサンダー街三六二

吉野

電話ダグラス七二三

鋼燒うどん、そば、すし

どんぶり物一切出前致します

バウエル街二五〇

天狗

電話シー三五三八

バウエル街二二九

鈴蘭

鈴子

電話ダグラス五五一五

おめし

朝七時半より

御一人前廿仙

丼物其他も格安に御需に應じます

晩市バウエル街二二七半

錦州

岩崎八子

電話ウリッチー八〇一

御めし、丼物

うどん

御手輕御料理一切

バウエル街四一三

吾妻亭

あき子

巴すし跡

鳥類卵

種々御注文に應じます

豆腐類

晩市ゴーア街二二六

宮崎豆腐店

電話ドグラス四六七三エル

御なじみ深い

スター劇場で

百パーセント發聲映畫を

△割安の値段で手近で便利なスター劇場へ御光來下さい

メーン街三三〇

スター劇場

大人一人十仙

同 二人十五仙

子供 五仙

但し大人は土曜日と祭日は從前通り

諸種製材

御入用の節は日本人販賣人

山崎又は塚に御面談下さい

新西院

モハーク製材所

Mohawk Lumber Co.

New Westminster, B. C.

紙類及文房具卸商

晩市ホーマー街九九六

電話ツリニチー二五三一

COLUMBIA PAPER CO. LTD.

▲南京御料理

午前十時より午前四時まで開店します

出前は迅速 多少に拘らず何時でも届けいたします

晩香坂市バウエル街三二八

日光酒樓

電話シーモア五五一七

SHIGA & MINATOGAWA

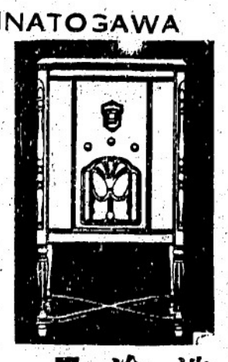

専門店

志賀湊川商會へ

合資會社 志賀、湊川商會

ラヂオ、洗濯機、電氣冷藏器

バウエル街五六八電話ハイ一一八九

洗濯機

冷藏庫

ラヂオ

なら

日本郵船 C. P. R.

アメリカンライン

日本行船切符

C.P. Express Moneyorder

販賣代理店

横濱正金銀行預金

送金無手數料取扱

米精 新西院市 雜貨食料 和洋

西口商店

電話 賣壹六一一一八八五

自宅九〇九エッキス

男女着類一切

澁谷商店

バウエル街三七四＝三七八 電話ダグ五五二五

蓄膿症内服藥

チクノール

斯る症狀に惱む人に

蓄膿症、中耳炎、鼻加答兒、鼻汁過多

腦神經の攪亂者、頭腦能率の破壞者たる耳鼻疾患を不快なる手術に依らず内服に依つて簡單明快に而も徹底的に治療し得るチクノール

發は（耳鼻病者の福音）として感謝感謝の絶讃を得て居ります

最も信用あるクスリは

緩下劑

ラキサトール LAXATOL

ラキサトールは少量にて効を奏し無味無臭でありますから婦人、小兒も嫌惡する事なく又服用が簡單で副作絶無であります、排便は緩和され習慣性が無いので常習便秘者にとつて理想的の下劑であります

HIS MASTER'S VOICE

ビクター レコード ラヂオ 蓄音機

バウエル街三〇一

大正堂

電話ダグラス五五

過去三十年の間 穴の中で暮す

七十六歳の中山老人

無頼の弟故に世を棄て、

[illegible]

[illegible]

[illegible]