Vol. 27 No 7714 Saturday, September, 24 1932 TAIRIKU NIPPO 昭和七年九月廿四日（土曜日）第七千七百十四號

大陸日報
TAIRIKU NIPPO
(THE CONTINENTAL DAILY NEWS)
PUBLISHED BY
TAIRIKU NIPPO SHA LTD.
213 & 215 CORDOVA ST. E.
VANCOUVER, B. C.
電話バンクーバー市ドラ街二一五番
晩市西六番坂市東カドバ街二一五番
本紙定價（前金）六ヶ月七拾五仙 四箇月弐拾五仙 壹ヶ月弐拾五仙
廣告料金 大陸日報社 社長 山崎寧

紙はツッドワード・ペーパー部より總用品と認むる品數十種
東カドバ街二六一 清潔 精筋 向 小林
電話バンクーバー 電話ダグ四六六九アール
電氣及ラヂオ 商會
晩市西（スチングス街五五
スタンダード
電話シーモア七六〇〇
夜間ベエー七九七九アール＝六〇四七アール
電氣の御用なら何時でも
高田洋服店

紙はり

（證明書持ペーパーハンガー）

職人募集 晩市ニッポン街二一〇番 佐藤

◇東京だより◇ 政變近からん

磯波生

第三次の臨時議會は閉幕となつた。顧みれば國民をしていよ〳〵奈落させる議會であつた。政府は議會一致の鉄石をそは開けてゐたが、それは子供の玩具のボール紙の鎧上の何ものでもなかつた。豫算は國民を苦惱に陥れ、貴族院において不滿足を表せられ、貴族院において不滿足を表せられ、聯合艦隊の米艦隊は、政友會提案の米艦法中改正案に賛成されて散々の不成績を呈し、負傷將軍組合法案は不成立に終つた。

◇

議會閉幕の翌日は安達逓相の辭職であり、その後は組閣に苦心、その筋は延期されて、閣議は遂に自壊に決定、事実、小刻みに三回まで延長されたが、ならば、政友會のみならず、世間のみならず國民をして議會閉幕は無駄の到底その目的を達するに足らないといふ感じを抱かせた。斯うした國民的感情の下に議會閉幕は知何に更生を図ろうとも、ならくそれは出來ないであらう。政府は先づ自己を省みないといふ輿論は單に内閣の一致するところである。

◇

たゞ、然らば政友會は黙して足るか、政黨は何となると、彼れも頼み難く、此れは赤裸々に見らすの感を禁じ得ない。政友會の此の態度に對する行動はすべて國家、國民本位に政策論で進むと稱し、表面は大体に於て然うであつたが、その胸奥には爽々たる政權獲得の欲火が燃ゆ盛つてゐたことは明かである。爲に國民間に於いてボイコットされた政友會の態度は、前の議會には與らずに、國民の輿論に對して一場の挨拶を為し「日本が滿洲國を承認せる點を理事會は甚だ遺憾とする」と述べ、同時に理事會に對してはリットン報告の審議を發表後六箇月延期を要請せる日本政府の希望を容れん事を提議した、日本代表長岡春一氏は日本の立場を説明したが、議長の遺憾説に對しては何等答へる所はなかつた、支那代表顔惠慶は審議遷延は事態を益〻紛糾し日本をして乘ぜしむる所以となし、日本の延期要求は聯盟特總會の十九ケ國委員會に附託すべき事を提唱した且つ顔は日本は滿洲に孤立的行動を起さんとして居るとの報道を接受せりと席上で告げたがデ・ヴアレラ議長は理事會が日本の延期要求に關する非理處理の權限を有するとて顔の提案を退けた、スペイン代表マグリアガは「日本の滿洲國承認は國際關係上重大な關心事なり」と述べた

米佛諒解の噂

共同して日本いぢめ

本日のパリ發電はフランスはリットン報告上程を前にして滿洲國問題に關し米國と或る諒解が成立した結果兩國は共同戰線を張つて日本に當ることになつた旨を報じて居る在パリの米國上院議員リードとフランス首相エリオーとの會見は右に重大關係を持つものと推察される——米佛諒解の内容點は米國が戰債帳消しを承諾する代償としてフランスは米國の對滿洲政策を支持し米國は且つドイツの軍備平等要求に對するフランスの反對政策を支持すると云ふのであるが本日フランス政府は右を無稽の巷説として正式に否定した

事實上の滿洲國承認

米國が郵便物に就て

ワシントン特電——米國は滿洲國を承認せざる關係上滿洲國郵税の郵便物取扱ひに關しては處理に苦しんでゐるが本日國務省で漏らされた所によると米國取引會社の便宜を図る必要上滿洲國からの第一種郵便物だけは外國郵便物並みに取扱ふ事に決定した

ガンヂの絶食

妥協によつて中止か

〔第一報〕印度プーナ特電——二十三日午後のインド巨頭、領袖チに被壓迫民階級代表數名とガンヂとの會見は不成功に終り、賤民を區別する新選擧法問題は最後のドタン場で再び紛糾に陥り巨頭、領袖は二十三日被壓迫階級選擧區制に關する協定は依然達成されず、今尚は妥協案の起草するの不明なる旨言明した、一方エラヴダ刑務所で六十餘歳の老軀を賭して絶食抗爭を續けてゐるガンヂーは二十三日正午絶食開始以來未だ四日（八十二時間）を經過したに過ぎないが早くも衰弱甚だしく吐氣、眩暈に惱まされ二十三日夜は目を開けてゐる事も困難な狀態にあり、尚は交渉停頓の結果ガンヂーの絶食中止の見込み立たずインドは今や極度の憂色に包まれて居る

〔第二報〕同上——二十四日紛爭の團體級間に妥協成立、英國首相マクドナルドに打電して選擧方法に關する政府の決定を撤回せん事を乞ふた、これによつてガンヂは絶食を中止する事にならうと伝はる

本日開催された聯盟の理事會

日本の要求を容れて

調査報告の審議を延期

〔第一報〕ジュネヴア特電——第六十八回聯盟理事會は二十三日午前十一時半アイルランド自由國代表ヴ・ヴアレラ議長の下に非公開で開會、二十三日の議題には滿洲問題に關する支那代表の提案が上程されてゐないが、右事實に對し支那代表顔惠慶は會議席上不滿の意を表明し、何故に支那代表部の提案が無條件題となつてゐるかの説明を要求、これに對し議長はリットン報告は到着したばかりで未だ理事會提出の準備の整はざる旨支那代表部の提案が審議される場合は報告書の公表後六箇月の檢討期を經た後、日本政府の意見書と合せ審議すべき旨の日本代表部の要求も同時に考慮さるべき旨言明した、理事會は更にパラグアイ、ボリビア國間の紛議解決の爲め三名よりなる特別委員會を任命した、次いでノールッポー代表ハンゲローは聯盟外紛爭調停事業を指摘し、かゝる事態が改善されぬ以上大國の聯盟脱退は必然の事なりと強調した、最後に理事會は支那教育調査委員會の報告を審議、報告に當り顔惠慶は調査委員會の努力を謝し次の如く述べた「調査委員會が非常な困難を克服して調査事業を完成された事は國民政府の滿足に堪へぬ所だ、余は報告書の精神に基く調査するものではないが調査團の努力は前例に比し一段とすれば教育上最高の結果を挙げ得る事を余の確信する所だ」斯くて理事會第一日は散會。二十四日午前十一時より再會

支那代表が日本攻撃

〔第二報〕同上——本日の聯盟理事會はリットン報告書の發表日を十月一日と決定し同報告書の審議のため理事會を十一月十四日召集するに確定した、聯盟ヴ・ツアレラは滿洲問題に對して一場の

世界一周グロナウ機

オタワ會議の影響で

ロンドン特電——オタワ英帝國會議で取極められた關税新政策は現聯立内閣の自由派、勞働系自由貿易主義の閣員が反對を唱へ、若し新關税案を現政府が遂行するならばサミュエル、スノーデン、シンクレアの閣大臣及びサミュエル系の大臣は來週水曜日の閣議の結果如何し、若し實施延期又は大修正となれば保守黨系が承知せず、從つてマクドナルド首相の辭職は免れぬと見られてゐる

英國内閣危機

上海特電——世界一周飛行中のグロナウ機は鹿兒島から二十三日當地に安着した

AMERICAN MAIL LINE
DOLLAR STEAMSHIP LINES
アメリカンメイル・ダラー汽船會社
ゼファーリン 美府發 十月一日
クリフランド 十月十五日
十月廿九日
クマゼ 横濱着
優過△安全△巨船△快速△横濱着
△日本人乘客△小家族室△スプリング付寝臺、寝具△日本風呂、活動寫眞
△午前七時、美味日本食、
△設備の良い、
△料理人及給仕—美府行船切符進呈
△船行タキシー及荷物運搬無料。
△ひます
△船客係
高橋保一
電話ダグラス四六六九
晩香坡市ドラ街一四三番
The Yokohama Specie Bank
822 3rd Ave., Seattle
Phone Elli. 3575 P.O. Box 1917
◎郷里送金—無手數料ニテ日本内地、滿鮮、其他ヘ迅速確實ニ送金致シマス
◎普通送金—送金手形或ハ電信爲替ハ世界各地向御取組申シマス
◎圓貨定期爲替手形—利息、六ヶ月以上年四分二厘
◎米貨定期預金—弊行桑港支店ニ御取次致シマス利息ハ六ヶ月以上年三分五厘デ弊店ヨリ御附シマス
◎資本金壹億
◎積立金壹億壹千八百四十五万圓
横濱正金銀行
シヤトル支店
THE SUMITOMO BANK OF SEATTLE
802 3rd Ave., Seattle, Wash.
日本向定期爲替手形六ヶ月以上年四分二厘
米金預金
定期預金 六ヶ月以上年四分
特別定期 年三分五厘
貯蓄預金 年四分
月掛貯金 年四分強
（十ケ年書替不要）
シアトル住友銀行
日本向送金手形、郷里送金は左記のローヤル銀行支店にて御取扱致しますから精々御利用下さい
晩香坡 ウエストミンスター、マーボール、ラドナー
ウエストエンド、スチヴストン、ニュカムバランド、ヴイクトリア等
THE ROYAL BANK OF CANADA
East End Branch
Vancouver, B. C.
預金はローヤルで
當行が加奈陀に於て最大最強の銀行である事が既に皆樣の御承知の事と存じます、ビー！州内に於ても五十餘の支店があり支店のない地方の方々は手紙の便で取引して居られます
外國爲替賣買
世界の各大都市には支店或は代理店を置き全世界に亘つて活動して居ります殊に日本人諸君の爲めには日本の大銀行と取引關係を結び送金の迅速、確實、其他相場に就ては細心の注意を拂つて居ります
何卒ローヤル銀行を御利用下さい
メーン及ヘスティングス街角
電話シーモア四九〇六
SUN LIFE OF CANADA
加奈陀サン生命保險會社
一九三一年度末に於ける總保險契約額（純）
參拾億 弗
一九三一年度一ケ年間の新保險契約額
五億 餘弗
一九三一年四月一日以後加入の分には滿五ケ年目に特別配當を支拂ます
日本各地に 支店 及び 代理店 あり
300 E. Cordova St., Vancouver, B. C.
電話ダグラス五五九九 及 四六九七アール
代理店 中野保險
主任 中野庄輔
伊澤 之俊
小林 頭英
岡田 熊太郎
加藤 万吉
渡邊 順三郎
大橋 次郎
横溝 文一
島 宗一
古林 一
松村 雄
末記
SAVINGS WILL LEAD TO PROSPERITY
御家庭用
◉貯金箱
塵もつもれば山となります
小錢をむだにせず貯めますと知らず〳〵いつのまにか大きな金高となります
一弗御預けになればどなたにでも御貸し致します
是非此貯金箱を御利用下さい
JAPAN & CANADA TRUST SAVINGS CO.
2348
VANCOUVER, B.C.
日加貯蓄會社
晩香坡市バウエル街三九八
電話ダグラス四〇〇
JAPAN AND CANADA TRUST SAVINGS CO.
P. O. Drawer 130
398 Powell Street
Vancouver, B. C.
とても大評判
安くてうまい 古屋の特選白米
とても大評判
知らず〳〵シルバーセットが出來るお米のキューポン
とても大評判
小供の下着、パンツの裏地等に使途の多いお米の中袋
UME BRAND
HIGH GRADE JAPANESE RICE
IMPORTED BY M. FURUYA CO.
VANCOUVER, B.C.
松白米 正百斤入
梅白米 正白斤入
赤松白米 正百斤入
日本米 正百斤入
純日本産日本米
品質保證味佳良
入目正確搗熟練
値段は何處の店より斷じて安い
皆樣の 古屋商店
電話シーモア貳九參參
西ヘスティングス街四六

あかね會詠草

◇……應募「短歌」の部

「あかね會」第四十八回の歌集には七篇、短歌は六十八首であつた。——そのうち秋は木笠山巡三子女史の歌で二十一首入選して居る。——今回は入賞とすべき秀歌はなかつたといふことであつた。

佳作二十一首（到着順による）

（オカナガン）　久我芳眠

家かこむポプラにそめる風の音聞けば秋きたりて居るなり

（晩春坡）　小柳飯月

ひる汐の潮に集ひし千鳥等の翼白き磯の面白きかな

（ホー）　白楊

よく除り昨夜の雨にスベリーの葉は長くしなだれてあり

（ポートムデー）　富貴子

忙しく毎タイムもはや過ぎて今宵さ雨のたのしくあるかな

（ポートムデー）　富貴子

花たての花は三色のまちりぬてその咲合のたくみなるかな

（同上）　野の

（ツオノック）　鮫島靖人

朝山を雲が越ゆ来れば日暮れ明けて見ゆる湖のあり

（ツオノック）

来り来て先づ仰ぎ見るこの山の杉の梢は豆きかりけり

杉山の木の間に仰ぐ夫つ日の陽ざし及ばぬ土べめり居り

こもりくに小鳥鳴る杉山の芝生の上に眠りけるかも

何氣なく見れば蛇かもすりくと音がゆく道を横ぎりにけり

（サンデーランド）　旅人

雪が心見ぬ夜にかさからひし後にわ家る悔心かな

（晩春坡）　よね子

隠居の窓よりのぞく町の灯に友の悔の身にしむ今宵

いどりなち音子に別れて鳴み居れはたゞ涙にて涙枝はる

大いなるみ手にゆだねし吾が心なきかくはかり涙するらむ

（ダンカン）　八木百代

大森のみ柿となりて果てし身のはせれは千代に朽ちぜざりけり

農村素描　前田夕暮

麥のかを風吹にたて左手供が泣いてる。淵の花に目が暮れる

殺ゼ、殺ゼと知りながら、わからんだ麥は刈らねばならぬ

麥が刈ッぽされて、昌が明るくなつた。たゞそれだけのことなのだが——

おいしく、お安く、滋養豊富な
新發賣　ミルクでこねた
ミルクせんべい

發賣以來非常に皆様の好評を得て居ります
ミルクせんべいは、味噌煎餅、チヨコレート煎餅、ニッキ煎餅の三種であります
滋養が豊富でそしてお安く、食べておいしい事は一度お試しになりました方々から益々よろこばれて居ります
ミルクせんべいはミルクでこねてありますから輕くて、やわらかで滋養豊富であります
△値段は六斤入一罐
小賣市内　金八十仙（罐は別）
一日半噸以上の製造能力がありますから如何程でもお願ひする事が出來ます
このミルク煎餅は大抵の御店にありますからお取付けの商店で御買上げ下さい、品切の場合は御一報次第早速御届け致します
尚日本の高級煎餅以上なミルクでこねた「卵入り滋養煎餅」も製造いたします
△値段は六斤入一罐
小賣市内　金一弗廿五仙（罐は別）
此両方の煎餅は白人間にも非常な好評を得て居ります
大抵のグロサリー、コンフエクショナリーの諸店へ極く御安く卸賣り致して居ります
御安い代り全部現金で御願致します
平野ミルク煎餅製造所
平野芳太郎
工場　東ベンダー街四百番二階　電話ハイランド三八九
住宅　セムリン街一一四九番　電話ハイ四一〇七エル

上等薪炭
TYEE WOOD & COAL LTD
電話ハイランド三八三
夜間ハイランド六一六七
バウエル街一二九七
タイー薪炭商會

大工道具一切
秋山金物店
電話ドグラス三三

愛社は柩・柩車・自動車を完備し死体を調整し親切丁寧に火葬の御用に應じます
百一十弗、百一十五弗、百三十五弗
百五十弗百六十五弗百七十五弗
百八十五弗二百弗二百二十五弗
右は當社の手數料、火葬料柩（バース自動車）及客自動車（霊柩自動車）は自費
其他の自動車は自費
特に日本人には大勉強いたします
東ースチングス街壹貳參五
ベル葬儀社
電話ハイランド一五
Bell Funeral Parlor

和洋御菓子
晩市バウエル街二三五
横山菓子店
電話シー六九四一

味のよい
日本自味噌と
赤味噌（甘口）が入
荷致しました
一斤　十仙
取引は一切現金でお願ひします
營業品目錄進呈
晩市東ースチングス街六四七—九
株式會社
米屋商店
電話ハイ八九八九エル

何時も美味しい
關取印　日本米
引續き御愛用願ます
晩市バウエル街三六九
前川商店
電話ダグラス九八一一

視力檢定
眼鏡調製
ースチングス街記念塔前
ドミニオン建物内二〇二
視力專門醫　ノックス・ハンプリー
平山滿
電話シーモア七六〇三
診察時間　午前九時より午後六時まで

男子用
男子服
洋服
切
松宮雜貨店
電話ダグラス貳壹壹參

男子用　婦人用
冬の御用意や日本行お支度は弊店で
バウエル街三二九
電話ドグ一七四七
宮崎商店

N.Y.K.
1404 - 4th Ave., Seattle, Wn.
故國の親戚知己は貴様をお待ちかねでせう
往復には是非日本の船、郵船で
日本郵船會社シアトル支店
諸事經濟です
避寒は日本で！
日本郵船出帆廣告○印美府出帆

（船名）	（入港）	（出帆）
日枝丸		十月六日
平安丸	十月三日	十月十九日
氷川丸	十月十七日	十一月一日

乘船賃　横濱行和食六十弗
代理店
晩市 B. W. Greer & Son Ltd.
華市 Great Northern Railway

僅か十日で日本へ行かれる
快速
横濱へ十日間で
神戸へ十一日間で
長崎へ十二日間で
CANADIAN PACIFIC
STEAMSHIPS LIMITED
安全
何れも太平洋上の巨船です
壓倒の上を走る
樂なそは本社船へ乘
つて初めて知る事實
です
少し位の時化、シケ
では、ビク共攻しません
婦人小供の旅行に
特に安全です
出帆表

九月廿四日	シヤパン
十月八日	エシア
十月廿二日	カナダ
十一月五日	ルシア

三等の待遇は特に注意して居ります
便利
船室は各船共最上の場所を選ひ清潔です
寢臺はスプリング附マトレスです
日本食の用意があります
各船共日本人が乘組んでをります
沙市より同賃金で連絡切符差上ます
今回特に日本人コック二名を乘船致させました、日本人のお客様には純日本食を差上ます
詳細は下記へ照會願ひます
加奈陀太平洋汽船會社
J. J. FORSTER
Steamship General Passenger Agent
Vancouver, B. C.
SETO MORE
Pacific Passenger Agent
CANADIAN PACIFIC (Ocean Traffic

晩市メーン街壹壹貳
電話ダグラス五五五九
ターメー自轉車店
△ビ・エス・エー四十五弗より八十弗
△コロンビア三十五弗以上各種
△ビアース七十弗
△其他中古品十五弗以上種々
△三輪車八弗以上
カタログ無代進呈

專門醫師も驚く
漢方『中山胃腸藥』の偉大なる効果
幾千年の昔より傳へられたる漢方藥中の名藥を從來の煎藥を改めて散藥とし、藥効を毫も變へない事に成功し、理想的胃腸藥として專門醫家の推奬せらるゝ妙藥であります
特にこの『山山胃腸藥』は胃潰瘍、胃痙攣、急性胃腸加答兒、消化不良等の症狀に奇蹟的偉効を奏するものであります
定價　五日分　一、〇〇
治病と回春の
漢藥『玄丹』
醫學博士　朝岡福太郎先生創製
慢性リンの治病内服藥として奏効的迅速なる上に連續服用するも絶對に副作用なく、殊に强精作用を伴ふ名藥です、同病者は一日も早く治病と回春の喜びを得られよ
玄丹　半ケ月分　五、〇〇
晩市バウエル街三三一
藥品　化粧品
新見商會
電話ダグラス貳壹壹貳

小刀の身柄を大物で固める

径五インチの懐中時計など　名物刀、喜太八さん

大阪畢代輪の「のんき交」の女役者が舞踊でつけるやうな緋の足袋でつゝかけるのがこの人の嬉しい趣味だ

大阪畢代輪の「のんき交」の女役者が舞踊でつけるやうな緋の足袋でつゝかけるのがこの人の嬉しい趣味だ

◇

嬉しいといへば喜さんの鞄の中には出ぎといふ店の暖簾を染め抜いた派手な羽織を落語家の洒脱さにも負けないほど持つてゐることだ、この羽織に黒紋付、緋の足袋にカルサンといふいでたち、手には十年前買つたといふシーサイド・バタソルを洋傘がはりにさして喜太八さんは暇さへあれば愛犬を連れて夫人を留守番にして飄々と一人旅に出掛けたがる、だからいと惹さんの知つてゐるのは生れ土地の京都と二十年から住んでゐる北堀江だけなのに喜太郎さんの足跡を遡してゐない土地は日本廣しといへども――どこかの無人島だけだといふ

◇

殊に商賣がら電柱の巡廻は欠かさず得意とするところで映これに及ぶと「そも〜加藤四郎景正は！」から始まつてその考証たるや敵に入り細を穿つて泊々盡るところがなく恒平を懐ます事一通りではない、だから尾張の瀬戸や肥前の有田等で喜太八さんの名の賣れてゐることは自分ではソットウなものだと思つてゐる、喜太八さんが自慢の六インチもある六兵衛の飯茶碗で夕飯をとりながら語るには

「物の大きいのは茶碗でも人間でも味がある、わしは柄が小さいから身の廻りに大きいものをつけてゐのぢや」

◇

喜太八さんの居間である店の二階には浜崎から撮る寄めた珍品と、十五箱の下駄箱にぎつしり詰た書籍と陶器が〆太鼓、大太鼓、大鼓、小鼓、三味線、箏、風琴、制弓からヴァイオリン、ラッパまで揃へて積み重ねてある、宛拔の大理を矣つて裏れてゐる喜太八郎さんは自分では憂さ晴らしの一曲も弾けないが、いざ町内の寄合に頼り物が要るといふことにでもなると喜太八さんの店の二階はまるで稽古場のやうにムチヤクチヤに賑やかになる

◇笑話小話◇

先生「二年には李節が幾つありますか」

生徒「三つです」

先生「たつた三つきりですか、ではその名前を云つて御覧なさい」

生徒「はい、野球李節とラグビー李節」

× ×

先生「蛙、魚は何故水中に居るのですか」

生徒「そりや先生蛙には猫といふ敵が居るからです」

白叙傳

白蓮（五十五）

柳原燁子

相寄る魂（三）

大家も側から

「主名さん！　君は奥さんを狂犬で御覧ぜしてくれたまへ」

「冒風ぢやや僕困るんです、それと奥さんの自動車に、僕が一緒に乗つてゐるところを誰かに往来で見付けられようもんなら、ぢた間題ですから至」

富山男爵士は笑ひながら、

「いゝやないか、もう問題に持ち上つてしまつたんぢやないか、どうも氣の狹い奴等ぞ！　構ふもんか」

「でも、ぢや僕をその自動車のあるところまで御送りしませう」

「ぢや、奥様なら、いづれまたお目にかゝります」

あ五にさういつて別れたあとは主名さん自己の端のところを歩いてゐました。二人は何となく人目を避けてゐるやうになりました

「貴女の自動車すぐに呼びませうか？」

「いゝは、ぢきようございます、もう少し歩いてからにしませう」

巳は穂波が一緒に来なかつてよかつたと思ふのでした。こんな夜でも穂波がゐたらとてもゆつくりなどしてはゐられないからです

巳はどこかのびゝした氣もちで、

「君は何時に歸つたつて構ひませんの、さつきあなたの仰しやつたあの問題は、あれ、もつとくはしく話して下さいな、どういふわけですの？」

「僕が近頃貴女の出版について、自然貴女の用事をするもんだからそれに僕が少し貴女を慕め過ぎたのも悪かつたんですね、しかし要するにそれだけのことでしかないのに、金く先生のいふやうに背は狹量ですよ。だが僕にして見れば そゝ〜の最初からやつて来た曾だつたから、それに今迄こんなことになつちや――實に――僕」

主名の聲はやる瀬なげに、もしかすると涙でもこぼしてゐるのではないかとさへ思はるのでした。

それで巳はどこかのびゝした氣もちで、

「君は何時に歸つたつて構ひませんの、さつきあなたの仰しやつたあの問題は、あれ、もつとくはしく話して下さいな、どういふわけですの？」

「僕が近頃貴女の出版について、自然貴女の用事をするもんだからそれに僕が少し貴女を慕め過ぎたのも悪かつたんですね、しかし要するにそれだけのことでしかないのに、金く先生のいふやうに背は狹量ですよ。だが僕にして見れば そゝ〜の最初からやつて来た曾だつたから、それに今迄こんなことになつちや――實に――僕」

主名の聲はやる瀬なげに、もしかすると涙でもこぼしてゐるのではないかとさへ思はるのでした。

十月大飛躍號

グンキ

巨彈又巨彈！滿天下大熱狂!!

堂々六十頁にわたる近來稀有の大收獲!!

在りし日の大隈老侯

見よ！

【曲戯】大隈重信＝七幕十一場＝（永井柳太郎）

巨人大隈重信侯歿して十年、今や内外多事大人物を待望する秋、全國に渦巻く熱狂の全部を活寫す。描くはこれ壮大の新人、描かれるはこれ世界的大巨人！波瀾萬丈興味津々！八十年の侯の生涯は大繪巻の如く紙面に躍る

▲敵機襲來と我日本の作戰

▲あくび知らず退屈知らず

▲オリンピック熱戰歌

漫畫中佐　加藤尚雄

日本が若し恐ろしい空中戰を受けた時、如何に戰ふか？

面白い〜！　トテモたまらぬ面白さ。

詩人　西條八十

オリンピックの戰士を歌ふ血湧き肉躍る堂々十頁の名篇！

▲軍事小說　母も共に戰へり

▲諧謔小說　ふんどし課長

▲時代小說　敵討蓮花佛

▲幕末秘話　幽靈鐘

▲傑作講談　龍造寺大助

▲現代小說　青春無情

▲遊俠小說　振分け小平

▲現代小說　末來花

▲時代小說　薩摩飛脚　大佛次郎

▲小說　菊五郎格子　澤田寛

▲遊俠小說　シグナルは青だ　孫谷六

▲立志小說　亡妻の靈前に坐して　御風相馬

▲感動樂談　褄野の聖者　池田宣政

定價　五十錢

武藤山治短話集

時事新報社長　武藤山治先生

實業家として、政治家として、又人格者として、衆望一世に高き武藤山治先生がその熱情と識見を傾けられた短話集で新らしくて面白くて爲になる（豆々六十頁の大附録）

▲研究の必要…▲失敗…▲かくすれば重荷は輕くなる…▲タイムスの一文…▲金儲けの秘訣…▲八百男の悩み…▲惑の光…▲一人の力…▲誠の心の人…其他十數項

あれも偉いがこれも偉い

見よこの兄弟、この師弟、この母子、正に好一對、萬人感動感激の大讀物

○有吉佛樹知事・田中樹　○後藤新林大臣と漢文の先生・山本健兒　○野村德七氏とお母さん・安藤紀雄

▲西園寺公望公を語る……小泉策太郎

▲トーマス・カーライル……澤田謙

▲大入滿員漫畫大レヴュー館

前代議士　評論家

読まぬと損をする記事

△日本の力は是にあり……海軍大佐　松村正員

△量よりは深さ（處世雜話）……本社社長　野間清治

△好かる人嫌はる人十五ヶ條……楠藤太郎

△馬越恭平翁縱横談……本誌記者

△秘密にならこんな人……三菱合資理事　赤星陸治

△和して同ぜず……文藝家　武者小路實篤

△長壽老人食卓漫談……香山莊主人

△日本よい國輝く産業大博覽會

探偵小說　怪人ゼリコ

ゾクゾクしや暗に近づく怪人ゼリコの足音！過去を忘れた不思議な男に見入まれた別荘の令嬢！怪々怪！

純情小說　父の職業

新しい自分の職業を秘しに秘して十七年間夫亡き後れた母姑の假の父となつて働き通す感激の物語

滿洲國總督　駒井德三物語

新滿洲國建國と共に、鋭敏として世上に謳はれた駒井德三――今や彼は世界の謎の人物の一人だ。去年迄世界は勿論、日本でも其の名を知る人の少なかつた彼は、どんな人物でどこから出て來たのか。

諏訪三郎

モーリス・ルブラン（作）　保篠龍緒（訳）

東京　大日本雄辯會講談社　東郷

高松宮兩殿下
翁島御別邸へ

殿に農村救濟として五十萬圓御下賜の御沙汰を拜した高松宮殿下には本殿を利用され如殿下御出馬八月二十四日午前九時二十分上野御發翁島御別邸に向はせられたが、殿下今度の御別邸行きも農村巡視の御目的にも小倉に於ける村民の上にいたく御同情遊ばされ同所附近の山林殿下御歩の立木一萬坪を地元民に拂下、其の代金を今後十ケ年間賦を以て富豪が御買上になる有難き思召から村の窮狀貧困失業の現況及び山林の御眺望に向はせられたと謹れ承はるが、殿下の御仁慈に地元民は感激して居る——殿下は上野御發の高松宮殿下

オリンピック大會で慘敗した原因
日本のレスリング選手
柔道家急轉が強過ぎた

（東京通信）オリンピック大會でたと思ふ、ソアウルの點でオリン日本のレスリング選手が慘敗したピック・ルールと可なり異つて居た、アメリカン・スタイルで使へる樂でもオリンピック・レスリングでは用方がタッチしさうでわぶなくて全然使（なかつた、グリコローマン・スタイルでは—リング・タッチでもソアウルとした、ソリー・スタイルではローリングタッチを直ぐ返つてもソアウルとされた、此點でアメリカの選手も可なり苦しんで樣た、吾々柔道家にはアメリカン・レスリングは他に比較して体得し易い、しかしながらアマチュア・レスリングが他までオリンピックを目ざして大いに世界に廣まり可へんとするからには今後日本に於けるレスリングは是非共オリンピック・ルールに從つて研究しなければならない

◇

（第三）次に敗因と見るべきはグランド・レスリング（寝技）に自信がなかつた事である、いくら柔道で投げやうとしても寝技に自信がなければ思ひ切つて投げる事も出来なかつた

◇

（第二）次に吾々はアメリカン・スタイルのレスリングを練習してゐた爲め練習から見て却て悪かつたので苦戰した、外國選手の腕はツエイト・リフティングで鍛ひたのであつて吾々の金剛持てない樣な重量を樂々と持ち上げる恐るべき力を持つて居る

◇

（第五）次れからもう一つ大きな敗因はルールがはつきり解つて居なかつた事で試合後に解つたルールなども澤山あつた樣な次第で吾々としては實に殘念だ

レスリングの上手さ、其れに、あの恐るべき力の强さは實に驚嘆すべきものがある、外國選手のグリヂの强さ、吾々のグリヂの强さとでは全然比較にならない位外國選手の力が强い、外國選手はこのグリヂを使つて隨分離業をやつたグリコローマンではソルネルソンが使へるのだから特にグリヂの練習をして置をツンと强くして置かなければならない

◇

（第四）次に吾々は腕力が弱かつた事だ、日本選手は兎の方が發達してゐるが外國選手は上半身が馬鹿に發達してゐる、だから立つてゐる時は比較的あぶなげがなかつたが、グランド・レスリングになると隆々たる腕を擔つて攻められると結局吾々は本當のレスリング

吾々は裸で柔道をした
レスリングでなかつた

要するに此等の敗因を綜合して見れば吾々は本當のレスリングの試合をしたのではなく裸で柔道したのが敗因であつたと思ふ、換言すれば柔道の殼を拔け切れなかつた事である、吾々は慘敗の苦杯をなめて此處に柔道家なるが故にレスリングを練習せずとも優勝出來ると云ふ事が言へない事を痛切に感じたのである、相撲の强い者や柔道家はレスリングに入り易いとは云へるが、レスリングの王座を覗ふには矢張りレスリング專門の研究をしなければならない、柔道と相撲とはよく似てゐるが相撲が强いからと云つて柔道の大家になる事が出來ないのと同じ事だ、吾々はこの苦い經驗によつて却て將來のレスリング界確立の促進の一動機になると思つてゐる

小兒麻痺と腸チフスに注意せよ
秋の流行病が二つ
幸に本年は小兒麻痺患者少し

州政府の衛生官ヤングの發表によると本年は珍らしく小兒麻痺患者が少い、即ち今週末迄に州内に五人あつた丈けである、昨年は同期迄に實に三十七人あつた——右の病氣に就て晩市の衛生課では次のやうな注意を日本人健康相談所へ送つて來たさうである

◇

「昨年八月頃になると世間に報告すべき小兒麻痺患者の有無に我々は注意しました、此病は、其病氣の進行を止し且つ又麻痺することを防止するには即刻の診斷を必要とし、直に適當な手當方法を講ずべきものであります、初めの徵候としては、頭痛、食欲減退、疲勞と衰弱、脚攣の結進、また時には咽喉の痛み、渴き、上氣、熱氣等を感ずる樣になり、筋肉に疼痛と敏感を感じ、或は發汗を見、蒼白色を特に口邊に現はす場合もあります——患者を放つて置いてはなりませぬ、病人は床に入れて醫師をお招きなさい、延ばしてはいけません、此の病氣は一刻を爭ふのであります、早く手當を加へた者程治癒の機會が多く麻痺する事も少いのであります

一九二九年オンタリオ州で、罹病者目に手當を受けた者は其全部が治り、而も一人も麻痺性にも落ちず、勿論一人の死者をも出さずに濟みました」

◇

（第一）敗因の最たるものは柔道家氣が强過ぎた事であつたと思ふ、勝負に捉はれて了へばよいと思つてゐたが試合をして見ると勝負を投げる事が出來なかつた

◇

（第二）次に吾々はアメリカン・スタイルのレスリングを練習してゐた爲め練習から見て却て悪かつ

◇

尙ほ市衛生課では秋口の注意すべき病氣の一つとして腸チフスに就て次の如く言つて來たさうである——「夏初秋は腸チフスの出る時季であります、此病氣を傳播せしむるものはチフス菌であります、この微菌が体内組織に入る道は口からであります、つまり飲食物から、或は不潔な手などから傳達されるのであります、吾々が食べやうとして居る食物に此微菌を附着さして行く蠅はまた此病氣の仲介者であります、更に又該病患者、或は日常健康体と看做されてゐる腸チフス保菌者からの排泄物からも傳播させられるのであります、今日に於ては州の規定に基き腸チフス患者が隔離病舍を去る前に、常人の不淨物を廿四時間以上を隔てゝ二回の試驗を爲した結果に依つてチフス菌の有無を厳密に保證される必要があるのであります、旅行や遠足の際飲料水に注意しなさい」

腸チフス豫防のワクチン

（大阪通信）經口免疫といつて注射でなしに内服藥によつて免疫出來る方法が學者の努力によつて次第に實用化されて來てゐるフランスのパストール研究所の細菌部長ベレスドカ教授のこの方面における貢獻は特に素晴らしく、その創製にかゝるビリワクチンの効果はフランスはもとより英米を始めドイツの學者間にも認められてゐる、大阪市立桃山病院は過去五ケ年間に五千名に上る人々に腸チフス「ビリワクチン」を應用して來たが、チフス豫防注射に見るやうな强烈な反應即ち發熱や疼痛その他がなく、しかも内服するのであるから婦人や子供も强制されず

とも進んでこれを用ひる有樣である、桃山病院關係者中より從來年々多少とも腸チフスの犠牲者を出してゐたが、腸チフス「ビリワクチン」使用後は全く跡を絶つに至つた

◇

此の腸チフス「ビリワクチン」一錠の中には腸チフス菌三百五十億、パラチフスA菌二百五十億、パラチフスB菌二百億、合計八百億の菌体を含んでゐる、これを大人は毎日一錠づゝ三日間早朝空腹時に牛の膵汁を乾燥させてつくつた丸藥を一個水で飲んだ後十五分位して飲めば二十四時間後に免疫が成立するのである

◇

たゞ服藥後一時間は飲食物を禁じなければならぬが豫防注射で禁忌になつてゐる脚氣、心臟病腎臟病、姙産婦でも安心して用ひる事が出來る

佐藤選手連勝
今度は英選手を撃破
ロサンゼルスの庭球大會で

（ロサンゼルス廿三日）當地で開催の太平洋西南部庭球選手權大會に出場、準々決勝戰で米國第一位のヴァインズを堂々と破り注視の的になつた日本デ杯選手佐藤次郎氏は本日の準決勝戰で英國第一位のオースチンと對戰、火花を散らす激戰の後八—六、七—五、四—六、〇—六、六—一で快勝、同戰に於て佐藤は最初から正確な打球で英國の精鋭を押捲くり、優鮮かな妙技を演じて大喝采を博した、優勝戰では英國第二位のペリーと尙當を爭ふ事になつたが既に英米の大將連を倒して居る佐藤選手の優勝が豫想されて居る

東京樓の改名

豫て募集中の元東京樓店名懸賞は締切迄に總應募數五百餘の多數に上つたが去る廿二日夜三新聞社立會ひ厳選の結果、左の通り當選者決定

△一等「朝日」、ステヴストン、小西六平氏△二等「新京」、同上西濱政七氏△三等「富貴」、晩市パウエル街、加崎義行氏

尙當品は開店後何時でも來店せられ次第渡す由で開店期日は近々發表すると

三街聖公會便り

◇時間變更——明日曜午前十一時より開かれる筌の中山吾一氏聖職按手式は教會の都合により午前十時半に變更された故出席者は出來るだけ時間までに出席されたし但し按手と聖餐は十一時に始まる

◇日校禮拜——第三街日曜學校は明廿五日に限り午前九時半に始まり特別禮拜を行ふ、責任者は伊藤信一、山村政喜氏

◇準備會中止——日曜夕九時より開かれる洗禮按手準備會は明日曜だけ中止

合同教會便り

◇日曜學校振起日——明日は加奈陀全國を通じてキリスト教會の各日曜學校が振起日の特別禮拜を行ひ宗教育の重要性を高調する日曜日と定められてゐるので合同教會フェアビウ及びパウエル兩日校共特別プログラムの下に大會を行ふ、各家庭の父兄母姉の援助によつて多數の兒童が登校するやう希望してゐる

◇家庭集會——今晩八時より西第二街一七一七東印度人教會に於て家庭集會を開催「故國に於る神の國の發展」と云ふ題下で森交次郎氏の講話がある、同氏は加奈陀東部のハリファックス市にある神學校にて勉學のため先日渡加せられ數日間晩市に滯在中である

ビーコンの新繁榮！廿三日より一週間
『好ましからぬ貴婦人』

エリサ・ランディ、ポール・ルーカス、ローナ・ホーランド、アレキサンダー・カーラント……出演

酷寒地獄に捕はれの身となり過去に救つて貰つた三人の男性より强迫され、夫れら男性を戰ひつつ自然に抗する此の不思議な女性は彼女の敵に人倫の大義を敎へ、彼女初めて知つた眞正の愛によつて途に自由を贏ち得た目まぐるしき大映畫

◇其他——フォックス・ニウス△ユニバサール喜劇△テリツーン滑稽畫△映畫小景△ビーコン入場料——十一時より午後六時迄十五仙六時以後廿五仙子供十仙

西（スチングス街キャロル街近く）ビーコン劇場

船名　セアーソン　積　十月一日　十月六日　枝九

◉日本行汽船時刻表
▲ミッシロン、（ネー晩市ジャロル所四四四）晩市（ヤロル所四四四）前十時半、後二時半、前七時半、後二時半
▲ミッシロン、前八時半、後二時半
▲シーピー（船）前十時半、後三時半
▲ピクトリア行　後十二時
▲シアトル行　後十二時
▲ユニオンベー及コモックス行　後二、四（火木土）
▲ウエスト、コースト行（美漢殺）
▲ポート、ハンジ（ン）ヒ行　後二、五
▲ポート、ハンジ（ン）ヒ行　後二、五
◉シーピー（船）前十時半、後七時半
▲ピクトリア行　前十時半
▲ホバート及プリンス、ルパート行　水曜後八時（シーピー）
▲ウエスト、コースト行（美漢殺）　月曜後八時（シエス）
▲皇港及ナース河行　金曜後九時
▲ハウサンド行　前九時（日前九時半）
▲西ハウサンド行　前九時（土後二時、日前十時）
◉シーピー列車（東部行）前七時三十、前十二時、後五時
發　後六時五十、後十時
着　後十一、三十、前九、前十、十五
後七、
◉シーエス列車（東部行）
◉卸相場
▲卵——ブラウン、エキストラ　四〇
同　ホワイト、エキストラ　三八
同　プレッシュ、ファスト　三五
▲野菜——ビーツ　二〇
ペパー、青、オカナガン　六—七〇
◉シーピー列車（東部行）前七時三十、前十二時、後五時
發　後六時五十、後十時
着　後十一、三十、前九、前十、十五
後七、
◉シーエス列車（東部行）
▲果物——アップル　一、五〇—一、七五
ストロベリー　一、五〇—二、〇〇
ピーチ　一、五〇—二、〇〇
プラム　一、七五—二、〇〇
▲生肉——牛肉　一四
豚　一〇—一九
◉シホ　午潮　滿潮
○日本行郵便物本局締切日
（書留は卅分、小包は二時間前）
（爲替受付後八時半（土）後一時迄）
▲十月一日　セアーソン前九時
同　六日　枝　九前十時

ルーコ　キマ
薪炭
パウエル街一三五五
パウエル薪炭會社
電話ハイ三九二七
夜間ハイ一四四四アール

和洋雜貨食料品卸小賣
晩市パウエル街七八八
近江屋商店
電話ハイ一三六

コロンビアマッチ
を御試用あれ、上等の異直な木目の木で造られ頭部は固く附着して居ますから外れる樣なマッチの樣に飛んでしまふ樣な事はありません、火附が好く充分滿足を得られます
加奈陀製で家庭サイズ四百本入　ポケットサイズ五十本入
晩市及ヴイクトリア
スミスデビッドソン　ライト　會社
エンド
SMITH DAVIDSON & WRIGHT, LIMITED

和洋雜貨食料品
東洋商業會社
P.O. Box 46, Port Essington, B.C.
主在　大橋松次郎

先祖傳來名灸
男女諸病切
丹に骨つぎ筋違ひ
小供のカンの灸
晩市パウエル街六一七
鎌倉
電話ハイ三〇六八ワイ

パウエル街二四四
小澤靴店
電話シー三七一一
住宅ハイ二五八六エキス

◉お漬物の風味を増す漬物の素
一鐘　三十五仙
◉好評の菱六印の粃種
特價一鐘　一弗十五仙
一、出昆布　一斤　二十五仙
一、平板同　同　二十五仙
一、青板同　同　十仙
一、白板同　同　三十五仙
一、トロロ同　同　二十五仙
一、麓同　同　四十仙
一、刻同　四玉　十仙
パウエル街二六九
新着品御案内
香村商店
電話ドグラス二

Manufacturers Life
廿五年養老保險
當會社の最も好評を博して居る廿五年養老保險の千弗に對する掛金は左の如し
加入年齢　十才　十五才　二十才　二十五才　三十才　三十五才　四十才　四十五才
三十五弗九十仙　三十六弗十五仙　三十六弗五十仙　三十六弗九十仙　三十七弗五十五仙　三十八弗八十五仙　四十一弗十仙　五十弗三十五仙
マニュファクチャラース生命保險會社
晩市メーン街一八七　電話ダグ二八三
信夫三郎　後藤金平
信夫事務所

船切符販賣
日本郵船、シーピーアール、アメリカンライン
日本行汽船切符直接販賣所
十月▲セアリン一日▲日枝九　六日▲エジア　八日
▲再渡航證明、戸籍民官手續、妻子及使用人呼寄手續
▲出生、死亡、婚姻等届書、加奈陀政府出生届手續
▲歸化證にて當國旅券下附及妻子同伴手續、其他一般代理
晩香坡市パウエル街二三五
日本郵船會社
晩香坡船客係
中山義一事務所
電話ドグ三九四　住宅ハイ二二〇七アール

商事取引仲介
各種保險代理
水原代理事務所
日本行船切符販賣
東（スチングス街二〇八
電話シーモア三四四七

▽毒下しに＝小兒解毒散（五十仙一弗）ベルツ丸（一弗卅仙五弗）ドクトリ膏（五十仙）
▽▽風邪藥は＝安くて良くきく藥店のを
▽ダウンチリメン（三弗）＝呼吸器新特藥
▽アイマー（三弗）＝安全なやせる藥
オクスリ化粧品
ワタマン万年筆
文化商會
パウエル街二五〇電話シー四〇八七

大勉强
晩市パウエル街一二六八
天野運送舍
杉山　新吉
電話ダグラス三〇五九

日本行汽船切符直接販賣
移民官手續
晩香坡市パウエル街二〇三
再渡航證明
妻子及使用人呼寄手續
諸願届代書
一般代理業
竹内事務所
竹内　吉藤
電話ツリニチー三六三三　自宅ハイ二九一三エル

オリンピック日本選手

一萬トンを乗せた英国羊群丸が九月三日横浜入港の勇姿

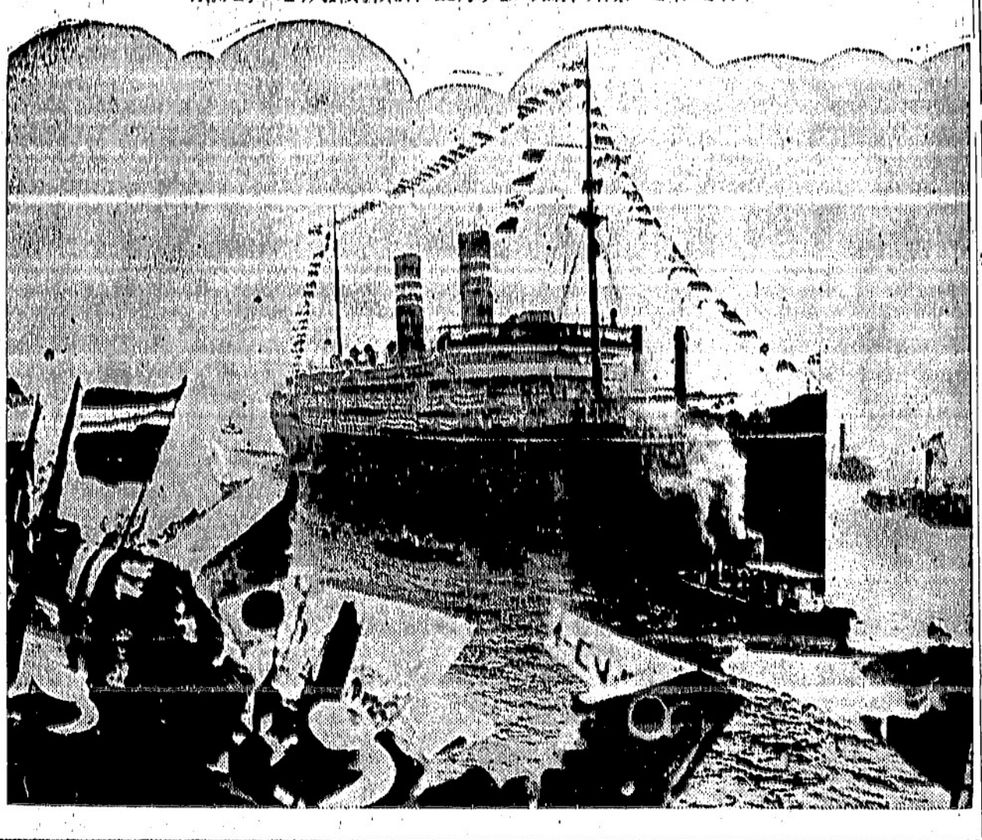

第三報知日米號
太平洋征空の壯途へ
晩市の昨日正午に出發
淋代から一氣にアラスカへ

東京特電

（第二報）本社飛行機の見送を前に天候定まらざる為待機中なつた第三報知日米號は二十四日朝（金）ニューヨーク銀に爪跡を明日後、馬場飛行士、石川通信士の三勇士は揃ひの蒼い服に身を固め（自動車で三時半飛行場着、直に食料品を積込み機の點檢を行ひ、四時二十分愛機の翼を撫せ、記念撮影五時三十四分（晩香坡の昨日正午過ぎ三十四分）三浮村建郎氏、小泉老敦見送り高翔に約一千四百メートル昇り三十五分見事に離陸、遥か東方に消え去つた

（第二報）淋代無電局發—報知日米號は二十四日午前七時三十分、北海道襟裳岬を通過した

（第三報）淋代無電局の受信によれば、報知日米機は廿四日午後六時三十五分—晩市の本日午前一時三十五分—千島の北端を通過した

（第四報）アラスカのセント・ポール島無電局受信によれば、報知日米機は本日朝カムチャツカのペトロパウロスク上空に差かゝらうとして居る

ノームまで三十一時間
距離は二千六百七十哩

（第三報）淋代から

アラスカのノーム迄二千六百七十哩（四千三百キロ）を三十一時間で飛ぶ筈にしてあつたのだが、ペトロパウロスク通過時間が少し遅れてゐる様であるからノーム着は晩市の時間で今夜七時過ぎになるのかも判らない

◇晩市の昨日正午

△報知日米機は廿四日午後六時（晩市の昨日正午）

△ペトロパウロスク通過、シベリア時間の午後七時（晩市の昨日午後十二時）

△ノーム着、アラスカ時間の午後五時（晩市の本日午後七時）

△午後九時、ビーシー州へールトン通過

△二十七日午前四時シアトル通過

△同日午後一時加州オークランドの市飛行場着、此の距離約千九百九十五哩

晩香坡を通過は
廿七日の未明

報知日米機の出發は當地領事館へも通知があつたさうであるが、領事館代表の他を基礎とした同機の豫定は次の通りである

◇廿四日—午後五時（晩市の七時）ノーム着

◇廿五日—午前十時（晩市の正午）ノーム發、五百二十八哩飛んで午後四時（晩市の六時）ユニヤバンクス着、同地一泊

◇廿六日—午前八時（晩市の十時）ユニヤバンクス出發

△午後四時（晩市の五時）ホソイトホース通過

△午後九時、ビーシー州へールトン通過

△二十七日午前四時シアトル通過

△同日午後一時加州オークランドの市飛行場着、此の距離約千九百九十五哩

第三報知日米號
金屬製ユンカース式
機長は本間海軍中佐
操縦士と通信士が同乗

第三報知日米號の機長として、航空士としての重任を負ふ本間海中佐は佐渡河原田町の生れ、元霞ケ浦航空隊教官、當年四十三歳の男盛り、沈着にして大膽日本空中航法の權威者である

◇

自らハンドルを把る馬場英一朗一等飛行機操縦士は滋賀縣坂田郡春照村の生れ、第三回遞信省海軍委託生出身、豪膽にして細心、當年廿八歳の青年飛行家である

◇

「オペレーター」として各方面の氣象通信を機上より受ける井下知義通信士は島根縣邑智郡生れで海軍出身廿二歳の無電技師である

◇

東京より桑港迄九千二百キロ（五千七百哩）翔破せんとする報知日米號はドイツのユンカース會社が特に長距離用として製作した全金屬製ユンカースW三三型陸上機これに裝備する發動機は同社のエル八八型を加味して製作せる優秀なるユンカース五型三五〇馬力である

ジャパン協會主催
日加親善の夕
昨夜ホテル・ジオジアに於て
日本紹介の映畫會

日本鐵道省では愛に日本紹介の目的で日本の風景及び生活を映畫とし米國に送附したが當地領事館にも同映畫が到着、昨夜八時よりジャパン協會主催の下にホテル・ジオジア内ボール・ルームに於て映會が催された、ピーシー大學總長クリング氏、ローヤル銀行支店長ベヤード氏、其他の名士、協會員約二百廿名、日本人側より田村商會の田武氏外約十五名出席した

◇

ジャパン協會長キラム氏の開會の辭に始まり同氏は大要次の如く述べた「最近日加の關係が次第に親善さを增し遺ゞ欣快に堪へない次第であります、殊に今年は日本より贈られた櫻樹五百本の贈與式が飛行されると同時に當地ジャパン協會は歐洲大戰で戰死せる日本人勇士記念碑をマーラー公使を通じて日本國民に贈り同碑は靖國神社の遊就館に飾られ日加親善の實を擧げ得たのであります、今回日本紹介の映畫會を催し來會の皆樣が同映畫により眞の日本の幾分かを知り得る事が出來ましたら非常に喜ばしい所であります」

蜂谷領事挨拶

次いで蜂谷領事は在留日本人に對する加奈陀國民の絶にざる同情と支持に對し感謝の意を表し殊に日加兩國の親善に非常な努力を拂つて居るジャパン協會の會長、役員及會員の援助、友誼に對して深甚の謝辭を述べ

「今夜の集ひに於て日加間の經濟や政治的問題を論ずる事は私の目的とする所でありませぬ、簡單な次の事實だけをお告げしたい、夫れはお互に我等がより良く知り合ふ事は夫れだけ親密にそして相互協心の度を高めるといふ事です、友情は貿易に增して偉大なものであり友誼なくしては貿易の源泉も凍してしまふ、即ち貿易は相互の好感情の氣持ちの好い雰圍氣の中に於てのみ增して行く、友誼は知識を基礎とする、依つて私は今夜の活動寫眞が友誼的諒解への一助となるならばジャパン協會の努力も又無駄でなかつた事を信じます」

◇

終つて日英兩國旗によつて飾られた映寫幕に横濱入港の秩父丸が寫つた後、瀬戸内海の風景、日光の東照宮、華嚴の瀧、別府温泉、阿蘇山等、自然の大風景地が映寫され、次で振袖姿の齋田愛子孃の獨唱がアンダソン夫人のピアノ伴奏であり「せつせつせ」の獨唱は素晴らしい喝采を博して三度壇上に現れて聽衆を魅し白人側より花環の贈呈あり宛然日加親善味の溢れたジャパン・ナイトの觀を呈した

◇

それより再び映寫に入り長崎、雲仙、四季の日本が紹介され登山、ゴルフ、スキー、氷上ハキー等の運動競技が寫されたが日本を代表する山嶽、湖水、活火山等の天然の美は觀衆一同の賞讃を博し盛會裡に閉會したのは十時過ぎだつた

ミッション脅迫狀事件
溝上青年放免

（ミッション通信）既報、和歌山縣

州政府改革案
『キッド報告』に對して
當局者は氣乘薄

ビー・シー州政府が例のキッド特別調査委員會の改革案に對してどんな態度を取るかは興味を持たれてゐたが昨日政府は「キッド報告は御尤もと思はるゝ點もないではないが實際問題としては殆んど其儘採用されぬものばかりで中には誤つた認識の上に立脚して進言した節もあり遺憾ながら今の所全部を實際化すわけに行かぬ」と殆んど報告の主要點は拒絶の已むない事情を發表した

◇

最も容易だと見られる內閣改造や閣員減少、議員數半減も今の所今年中は實現不可能であり例へ一部實現しても一ヶ程度まで報告の意に副ふかは甚だ疑問である、且つ

（一）歳出六百萬弗削減は以ての外で實現は全く不可能事だ

（二）所得稅制の領政府返還は相成らぬ

（三）自由教育年限を十四歳までに短縮することは好まぬ

（四）ビー・シー大學を閉鎖せよなどゝは是又以ての外だ

（五）ビー・ジー・イー鐵道の放棄も斷じてやりたくない

（六）州警察を領警察制度に變更することも眞平だ

（七）年產二千二百萬弗の漁業管理（州關係の分）はどんな事があつても領政府へ渡されぬ

（八）ビーヤ・バーラーからのビーヤ配達は法原則に反す

（九）最低賃金法の廢止は時代逆轉の第一歩

日本人の行方が不明
スキナ在住の川田保太郎氏

（プリンス・ルパート通信）廣島縣人川田保太郎氏は十數ヶ年來當市に居住しその間イーグル・パスの小畑佐太郎氏方に理髮師として數ヶ年働き、又メープル洋食店の共同經營者たりし事ありて、當方面では相當に知られて居るが、今夏スキーナ河サニサイド・キャナリーの立山氏ハウスにベーカーとして働いて居たが先月二十日頃突然と姿が見えず、最初は他のキャナリーにでも遊びに行つて居るものと思はれて居た所、幾日經ても歸宅しないので不審を抱き、友人等はそれ〳〵心當りを尋ね探して居るが、月餘の今日尚は依然として行方不明である、同氏は六十歳ばかりの高齢なので萬一の事なければよいがと氣遣はれて居る

偽チエッキ
使用の女に注意せよ

昨今晩市では不渡チエッキを持ち歩く二人連れの白人女が横行し既に少からぬ商店が被害を蒙つてゐるので注意が發せられてゐる、チエッキには銀行でアクセプトするスタンプが捺してあるが何れもニセ印であると云ふ

◉死亡

滋賀縣人西村寅吉氏ミセスすゑさんは急病にて一昨夜死去葬儀は來る廿六日午後一時本派佛教會に於て執行△滋賀縣人角清五郎氏ミセス久野さんは永々病氣の處昨日正午市立病院にて死去、明夜十時より東カドバ街八三二自宅にて通夜を營み明後廿六日午後三時本派佛教會に於て葬儀執行さる

◉隔週附錄

第二十八號は本日發行、本紙に添へて配附した

◉日曜の教會

▲第三街聖公會△日校午前九時半、マーボー十時半△後二時半△朝禮拜十時半ホーリー・ツリニチー教會△聖職按手式並に聖餐午前十一時△夕禮拜七時半、說教ゲール長老▲カドバ聖公會△日校午前十時、ヒップス十一時△夕禮說教七時半說教者中山吾一氏▲合一時フエヤビウ委員金行等人及白石吉太郎兩兄說教「人生と宗教」森文次郎兄、合唱フエヤビウ・シーデーアイチー△夕傳道會七時半バウエル委員大洞武光兄、小宮山文子姉、師聖別式、禮拜「救の目的」清水牧師日校教師聖別及證書授與式、禮拜後に教育委員會▲日蓮宗佛教會△午後二時より秋李彼岸會法要、荒川布教師の「彼岸に到る道」說教▲本派佛教會△日校午前十時西第二街新西院ス村ヒップス十時半カドバ、マーボール、午後零時半ハモンド、フエヤビウ日校秋の集ひ

▲松宮イシ氏は亡夫十三年忌として中村初喜氏は幼子の永代經として各金五弗宛新西院佛教會へ寄附

確に儲かる店
三百五十弗 室つき
六百五十弗 同室
特に場所宜敷チャンス
同 二千五百弗 有望無類店
平均千五百弗賣上あり
寢室、ケチン、ダイニング等諸道具一切附屬

ロッグ山働募集
フオラー 十二名 大至急入用
バウエル街三三七
申込所 蛭崎商店

キャビン付土地
毎月百三十弗より百六十弗收入ある家にて店一軒あり
捨賣 詳細面談

マーポール
庭園業者に適當なる住宅つき土地の安き賣物あり
對白人交渉通辯代書
日本行船切符取次及一般代理業
晩市バウエル街
公認 奥村事務所
電話ダグ五五四六 ハイ三〇六三アール

人事相談部
人事に關する一切の件
責任を以て御相談に應ず
晩市アレキサンダー街二四〇
電ツリニチー 二九五五
公正會

人友
上手 高田 外次 七藏
高田 小島 儀平 郎
茶木 太郎 三郎
松 勘 三郎
みつゑ
辻 藤 同 近
友人 代表 宇與門 吉 森 畑 音次郎 江 同 近
大塚治郎 同 田中市次郎 同 村 清 平
親族 四三 女男 長夫 建部 彦作 吉 寅 西村 ちゑ 子 とめ 太平
廿九 四日 月
行 可 仕 候 追時 本 儀 派 佛 教 會 に 於 て 執 後 午 六 廿 日 夫 妻 荆 病 氣 の 爲 め 市 立 病 院 に 入 加 療 中 の 處 昨 廿 日 正 午 十 二 時 死 去 致 候 段 生 前 辱 知 諸 君 に 謹 告 仕 間 候 也
仕候 代表 友人 辻 高 松 みつゑ 茶木 勘太郎 三郎 鈴木 市 畑 音次郎 江 小島 中 太石郎 安松 藏 萬作 兵衛 儀 英一郎 濱 橋 林 同 北川 貢次郎 同 塚 藤 み右工門 金 塚 谷 重次郎 同 義兄（在日本）金塚卯之助 同 實兄（在日本）金塚清五郎 親戚
九月廿四日 於て 日午後 東カドバ 追而明廿五日夜十時より 自宅に 廿六日 午後三時 葬儀 執行 本派佛教會に 可 仕候
する 昨夜八時急病にて死去致候段生前辱知諸君に謹告 儀 一 病 氣 の 爲 め 市 立 病 院 に 入 加 療 中 の 處 昨 廿 日 正 午 十 二 時 死 去 致 候 段 生 前 辱 知 諸 君 に 謹 告 仕 間 候 也

◉時節柄現金主義をモットーとしてタキシー料金現金にて支拂ひのお客樣方へは電氣ホヤ引換券を進呈致します

晩市日本人タキシー
ミカド タキシー ドグラス二八二八
名畑 タキシー ハイランド七六五
オービー タキシー シーモア三九三八
ショワ タキシー ドグラス五八
高田 タキシー ドグラス八三六
ヤマ タキシー シーモア一四一四 ダグラス九五

日本人公認醫
下高原醫院
ドクトル 下高原幸藏
事務所 バウエル街メーン街角
自宅 フエヤビウ西十街壹貳四五五
電話 事務所ダグ五五五六
同 自宅ベビユー二四〇六
不在中は高原商會へ

内田醫院
ドクトル 内田又三郎
事務所東ヘスチングス街一九三
電話 シーモア三九〇五
住宅 ハイ三九四四アール

おクスリは
高原商會
晩市メインとバウエル街角
電話ドグラス五五五四

○フルーツ店
賣價 千八百弗 市の中央角店
賣上月千弗以上經營十餘年、利益確實、外に三百五十弗、千弗、千二百弗、三千五百弗等有利で安く好い買物澤山あり

○ルーミング
捨賣 五百弗、廿二室
○ハウス 六室
賣價 外に建物付
八百五十弗

○農地
賣價 ヘネー近く
千七百弗、六エーカ、四エーカ、開墾—住家、鷄小屋、苺類、チエリ、ペア等果樹約五十本植付土地肥沃生活の安定が得らる

●英文手紙諸願屆契約書作製
●移民官手續白人交渉事務通辯
●日本行船切符取次販賣
バウエル街二六一
公認 濱垣一事務所
タイピスト ヘセー茅原
電話ドグラス 壹貳貳壹 ハイ一五五五ワイ

花の東京（104）

菊池寛

休戦（二）

『なあ！おい！』

雅は、改めて純三の方にむき直つていつた。

『君は、おいを自分のものにしようとしてゐるんだな。』

その雅の言葉が、純三にもグッと来た。

『そんな下賤な事をいふのは止したまへ（僕の感情は、先刻ちやんと説明したぢやないか。』

純三も、やゝ険しくひ返した。

『止めつた。あの色の生白い奴が、おゝいを長濱から連れ出したのだらう。そしておゝいをおもちやにした上で、捨てたんだらう。すると、今度は君が二番目に入れようといふんだらう。おゝい！おゝい！お前は、そんなにまで、東京の男がいいのか。お前は、あの生白い男に捨てられて、まだこりないのか。そして、何人もの男におもちやにされて、骨の髓まで腐つて行かうといふのか。お前は、おれがどんなに、お前を愛してゐるか分らないのか。お前を探すために、どんなに東京をかけずり廻つたのか分らないのか。そうや、俺は東京の奴等程さびゝ男ぢやない。しかし、十五六のときから、お前一人を思ひつづけてゐたんだぞ！お前の心には命なんに入らないと思つてゐるんだぞ。俺が嫌ふのなら、嫌つて見ろ！力づくでも、長濱へ引つぱつて帰るから、そのつもりでゐろ！』

牛のやうな純から湧する怒が、深い愛情のために曲げられて、怒り切れずに、怒りの言葉と嬉しさが妙に入り混つてゐるのが純三には悲しかつた。

純三は、おゝいを失ふことを怖れながらも、雅の立場を考へてやることが出来ない。雅の純情が、その愛慾の悩みが、手に取るやうに理解されるのだつた。彼は、公正で明らしくわりたいと思つた。

『ねえ、おゝいさん、君は僕に義理立する必要は少しもないんだよ。僕の家で、世話になつたといつつて、ホンの二十日ばかりをしちつともそれを恩に被る必要なんかありやしないんだよ。僕は、君が好きで、君にあてもらひたいと思ふが、しかし、この人と一緒に長濱へ帰るといふことも、僕は決して、君にとつて不幸だとは思へないんだよ。僕は、君はこの人と結婚して立派に幸福になれると思ふんだよ。だから、どうか僕にかまはないで、帰りたければ帰つてもいゝよ。』

雅に対する純三の誠意が分つたらしくなつて、おゝいを見つめてゐた。

『おゝい、うなだれなゝ、駄目をしなかつた。

『おゝい、何うしてもいやだといふのか。』

雅は、しばらくすると、またいきり立つて来た。

『いやです。』

おゝいは、ハッキリいつた。

『ぢや、お前は、俺よりもこの男が、好きだといふのか。』

『――』

おゝいは、さすがにそれには返事をしなかつた。

『おゝい帰つてくれ。すぐ帰つてくれ、すぐ俺と一しよに帰つてくれ！』

雅は、憎の純を失つたやうに、おゝいに縋ざり寄つて泣つた。

おゝいは、雅に迫られると、少しづつ後ずさりした。その態度が、いかにも冷淡で、雅をいらゝたせた。

バウエル街三五七

特製もなか

鈴木菓子店

雑誌

電話シー七九三五

Chantecler CIGARETTE PAPERS

皆さん御自身でシガレットをお巻きになるなら

シャンテクラー シガレット ペーパー

を御使用下さい

多くの賢明なる好喫煙家諸君は既にこの商標紙でお巻きになると最良のシガレットの出来上る事を御存じであります

シャンテクラー・シガレット・ペーパーを御試用下さい

百廿枚入 五仙

'OVALTINE'

の達様供子御

は方るれま望を育發な康健御

いさ下てげあをンチルバオ

オバルチンは最近發見の新鮮な卵や純良な牛乳と酵素の科學的集成物で發育時の子供の必需成分を完備してゐます

五十仙入　七十五仙入

一弗廿五仙入　四弗五十仙入

寄封容器入にて

各藥店に販賣して居ます

石炭販賣

更生の 前川運送全

バウエル街三四四 電話シーモア七六六四

漁業用具一切

▲ギヤソリンエンジン

▲ペイント、オーニング

VACッバブーツ

エドワード リプセット

電話シー六〇三一

68 Water St. Vancouver, B. C.

アレキサンダー街六六二

富士洗濯所

電話ハイ九九

バウエル街三三八

加藤靴店

電話シーモア八六一九

住宅 東カドバ街七九一

ハイ九二七エッキス

新炭

マーリンウッド コンパニー

電話ハイ五六〇五

住宅ハイ一七八三オー

4X

安値のみに迷はされな

御家庭の重要な滋養分の減少を意味します

四エッキスを御呑り下さい、それは本當のブレードです

一週六日毎日新鮮なものを何れの店でも買つて居ります

カナデアン・ベーカリー

NOW! ASCO AT ALL DRUGGISTS 35¢

痛みに苦まれる婦人に

來る月も來る月も痛みに苦しみ仕事は出來ず友達とパーテーの約束も出來ない、落膽されるより外ありません

アスコータブレットは之等の御婦人に即効を著はし急速に痛みを去ります、時期を失せず御使用にさへなれば全然發病前に豫防出來ます

アスコーはイタミの記憶を取除くでせう然も作用は少しもありません

苦悩を感じられる時効果的なアスコーをお選び下さい

各藥店にあり　一箱 卅五仙　試用箱十仙（3）

J. W. KELLY PIANO CO.

がータクイヴ

る供提

△ラヂオ界空前の驚異

バリー、シドニイ、モスコー、ブエノス、アイレス其の他世界の到る所から航海中の巨船から、ポリスの召集を……

ヴイクター短波及び長波ラヂオに依つて聞かれよ！

十一チユブ付＝定價　百五十九弗五十仙

△最新式シユパーヘツトロダイン・ラヂオ

十二チユブ付＝定價　百八十九弗五十仙

○三十二年式ラヂオ大特價提供中

晩市グランビル街六五七

日本人代理　露木正夫

西第四街二三五二　電話ベビュ七八〇二

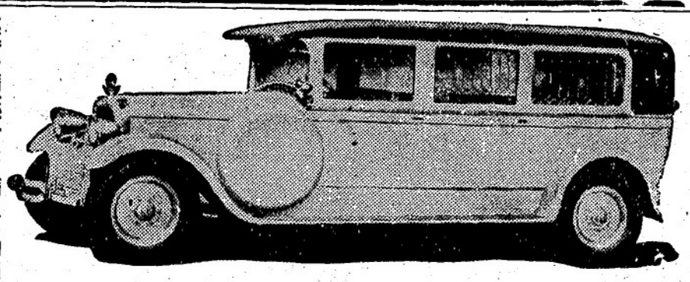

Exclusive Ambulance Service

上等の病院車にて病人の御用命に應じます、附添人は總て老練なる適任者と助手を有してをります

本社は特にアンブランスの御用のみに應じます

セント・ジヨン・アムブランス組合

西第十三街五三六

電話フエヤモント八〇

体裁良き男子用靴　一足　八、〇〇

最新型男子流行靴　一足　五、五五

磨革製

五百足特價提供（五種類）

耐久力ある十人向き型　一足　三、九五

オツクスフオード靴

弊店のショウウインドーを御覧下さい

靴商 コーネット兄弟商會

東ヘステングス街三三

CORNETT BROS. LTD.

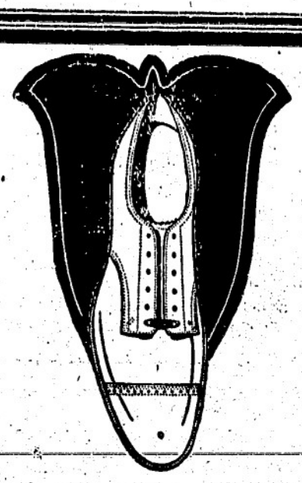

アストリヤ

シユウス

各種ケーキ類

特に日本人向きに調製致します

洋菓子類一切製造

晩市内は多少に拘らず配達します

バウエル街三四二

パウエルベーカリー

布田惣一

電話ダグラス五五三一

自宅マーポール六〇七エル

日本行汽船切符取次仕り候

雑貨食料品

エキスプレス

郵函一二六四

晩市バウエル街四五三

電話ハイ四八九

堀善商店

白人専門醫紹介並に通辯

其他代理業一切

バウエル街二四五

電話ドグ五五八八

自宅ハイ一三五五エル

濱岸事務所

マキ、コール

毎日の炊事用＝冬の御用意に

マキは山から直接運搬するので

水に浸したるものでなく經濟です

時節柄特價提供

ヴイクトリア

薪炭會社

電話ハイ一四三八エル

紙張

ペンタ塗、家屋修繕並に家具類の製作等に安價にて應じ御知らせ次第早速無料見積りに參ります

晩市バウエル街一二二半

淺江家具製作所

電話ハイ四四七二アール

Fuji Chop Suey

理料御那支等高

四一二街ルエウバ市晩

イスプヤチ十富

二二八四一チニリツ　○四五一シ電

晩市キャロル街四四四ウエストホテル内　電話シーモア九四〇一

ミッション電話一三七

ミッションヘネー晩香坡市間定期客自動車

晩市發　午前十時半　午後二時

ミッション發　午前八時　午後一時

週末特別乗車賃往復一弗九十五仙

Mission--Haney--Vancouver Stage

洋和雑貨食料品

漁船金具一切

ボートエシントン郵函二七

亀田商店

P. O. Box 27

Port Essington, B. C.

S. UCHIDA

347 Powell Street

Vancouver, B. C.

雑書籍誌

バウエル街三五七

新番號

内田書籍店

電話シー六七一六

内外食料品

晩香坡市バウエル街二一〇〇

岩本商店

電話ハイランド三六九八

金物類は一切大勉強

にて御用命に應じます何卒お引立を願ひます

ビーシー金物店

晩香坡市バウエル街二一〇

電話ダグラス五五三六

◇生魚肉類

◇野菜類　和洋食洋品

◇日本菓子等種々

薄利多賣

顧客本位

晩市バウエル街四七五

ユニオン魚店

電話ハイ三三六＝五四九

醫士 林弼臣 廣告

上圖の通り左股を挫折困難致し居りし處林醫士の治療を受け數週間にて完全に快癒し喜んでゐます

雨森林藏

小生儀過つて高サ約十尺のハッチの中に落ち込み右の手首を折骨し四週間にして全治致し大に喜び居り候

就ては林醫士の技術の優秀なるを皆様に紙上を以て御傳へし怪我の場合は速に同醫士に治療を受けられん事を御勧め致します

ステヴストン　ガルフヂヨヂ・キャナリー

山本巖（十八歳）

專門　挫骨、打撲傷、斬傷、腫物、筋痛るいれき、痔漏、火傷殊に打撲關節の痛み等は如何なる重症と雖も根治し猶接骨の技術に就ては既に日本人各位御熟知の事に候

東ベンダー街九二　電話シーモア三六二七

次女菊枝右腕をクジきて治療に困難して居りましたが林弼臣醫師の手當により三週間で全治したことを喜び御披露致します

晩市バウエル街二四三

狩谷五郎吉

息康男（四才）儀遊戯中足部に負傷し林醫師の治療を受けし處短時日に快癒しましたので感謝の意を表明します

森下治一郎

秘帖　百鬼夜行

（前篇）悟道軒圓玉作

（第百七十三回）

いよ〳〵開戰

前篇は天竺隊、鼠隊の中川源一郎の使者服部孫平及び吉に岡隊之丞は信玄に狙撃され一命を絶つ一郎の中すを聞いて大「御せの次郎たしかに承はりました、御様様その御恩のほは忘れなかたとけなく御礼申し上げます」

筑「しからば信玄に降伏をされるか」

大「いや〳〵、御恩のほはかたれなく存ずれど、この場にのぞみ降伏いたすことはなりがたし、この儀よろしく御辭くださいつたが、この時聲につめてゐた丸平勇負がこれを聞いて

丸「戰ひにならぬ前に怪を

つた、この少し前に本郷の切通し（繁に盛つた彩隊の中川源一郎は信玄の使者服部孫平及び吉に岡隊之丞は信玄に狙撃され中川は右の足をうたれて少しびが出来ぬ、これを拾いで岡島は本

丸「いよ〳〵信玄が押しよせて来るぞ、大谷本郷通しを固めるやうだ、吉々が切り通しまで来ると絶しなが御無のごとく中川は足をやらとも、この間の戰ひが上野戰爭中もっともはげしかつた。

都々逸

切れ話、いつそ邪慳に、されたみ綿木綿でまいていた、戰ひすんで日本へ歸つて來た時にこゝに傷をうけたことを忘れてゐた、と慶應の三月、何となく股がむづむするから何うしたかとよく見るど、傷が生じてゐた、これは土を入れたから傷が膿を出しその上黄色

とちつぼ谷（た、國は淵の部を見まもつてゐる、大隊りは石はも兵をつざ大「狙撃も一隊も定めし面白なさしことといふ存ずるが、先遣て山岡鐵太郎まかりとしわし〳〵共のこの山に出張いたし居るはおそやかならざることなれば敬せよ——これは鐵舟よりの内命によつてこのことを申し入れるといはれたが主上無謀の場にもせよ、

武士たるものが前に敵を供を一戰もいたさず降參すは武道の恥辱、鼠隊の宮様を天誅隊の御せ御

もつとも不滿、しかしたゞ命じし難べしとて武士として「ささへいては大事を相手に戰ふことは出來ない、怪我を思ふ不敏にさされたと思へ」

といつた途端にドドーンと鐵砲の響、ソーッといふ風の聲

丸「初まつた〳〵」

丸「間か」

ドドーンピューッと頭の上でうなりをあげて砲弾が飛んで行く、

これを聞くと右の足をいためてゐた中川源一郎、刀を引き抜き前口をさして駆け出した、無の立つて居る時は實に不滿です、この怪我をわすれてしまふ、かういふことはよくあります、豊太郎が朝鮮へ出した時に府中に服した激戰義が明兵のために股を刺された、戰中とて藥をつける間もないから土を取つて傷口に押し込

とは氣が早いな、しかし立派なことだ、さうだ中川足は痛むか」

中「いや痛まぬが何となくビクビクする」

丸「さうか、そんなことにおそろいては大事を相手に戰ふことは出來ない、怪我を思ふ不敏にされたと思へ」

For eczema and all Skin and Blood Troubles

△ツルーブラッドは血液を完全に浄化しエクゼマや其他血液の不純より來る皮膚病を治癒します

△パックレースポイントメントを同時に外部より使用すれば効果も亦より迅速に顯はれます

ツルーブラッド　一弗五十仙
ポイントメント　最寄りの藥劑でお勝め下さい

▼エクゼマや皮膚病　血液の故障には

い今を、やさしく云はれて、まなぼろ

新古家具一切
パーン街二三三
竹内家具店
電話ダグ五五六七

石炭並に運送業
電話はレー八六三七オー
パウエル街九七番
ロール販賣　小宮商店
タバコ果物

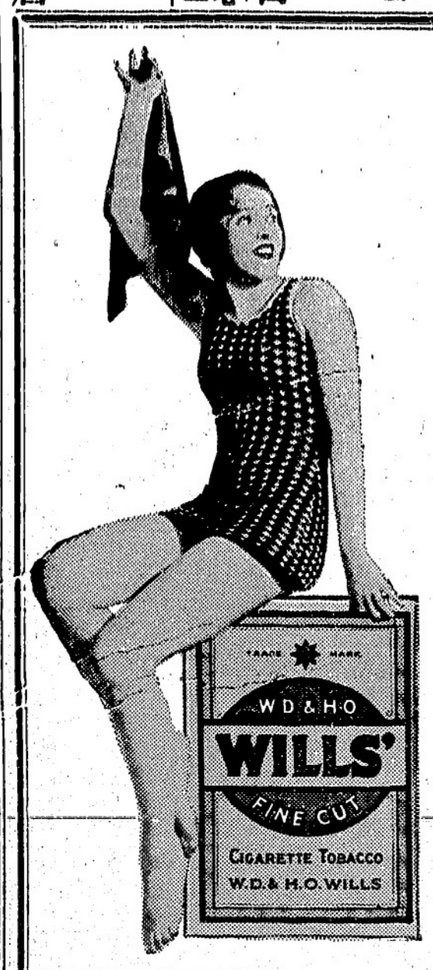

シガレット用に最適の此の煙草を御使用下さい

ウイルス細刻みシガレット煙草はシャンテクラーシガレットペーパーにてお巻きになるにもチューブのシガレットペーパーにて早成煙草をお作りになるにも最良の煙草です

ヴァージニア産優良品にして御自身で巻かれるのに早くて樂に實に良い便利なタバコです

一袋毎にシャンテクラー・シガレットペーパーが無料で附してあります

一袋十五仙

WD & HO WILLS' FINE CUT CIGARETTE TOBACCO W.D.& H.O.WILLS

脳力体力精力の最強成分
ノイラレチチン　特價　二弗廿五仙　四弗
ノイラレチチンは脳神經力、体力、精力の消耗を補給し且其機能を創成する最も優秀なる營養素なり、幾多臨床實驗に依り一般の神經衰弱は勿論重症患者、病後及大手術の回復期に用ひて悉く滿足なる結果を得つゝあり

強心藥
ヂギタミン　特價　二弗　三弗三十仙
ヂギタミンはヂギタリス藥中の總有効成分を專賣特許を得たる獨特の方法を以て抽出し有害なる夾雜物を除去せるものなり
適應症＝心臓内膜炎、心臓弁膜病等心臓病一切

鮮明迅速　寫眞現像燒付
誠心堂
誠心誠意
晩香坂市パウエル街二四九
電話シーモア四八八四
249 Powell St. Vancouver.

石炭販賣　誠心堂内
伊吹運送社
パウエル街二四九　電話シーモア四八八四自宅ドグ四六七四エキス

ハヤミのコールを
ハヤミのコールは品質が良いと評判です
配達は迅速、電話にて御注文ください
晩香坂市ゴーア街一二八
速水　翁炭
電話シーモア四一〇六
住宅パイ二三七二エル

安くて上等の薪石炭販賣
御移轉は特別勉強
名畑運送舍　宮本
電話パイランド七六五
住宅電話パイ六二三九エル

こほまか
製造販賣

パウエル街三三三
前川魚肉店
電話ダグ三八六七
同　三八七六
住宅ドグ四七八七アール

生魚
ビーシー魚店
パウエル街二五三
電話ダグラス二七八八

和洋雜貨食料品
漁船用具類一切
ポートエシントン野菜三一
岸本商店
P. O. Box 31
Port Essington, B. C.

●魚類
●肉類
●青物類
●カマボコ類
和洋食料品
パウエル街二六二
茶木魚店
茶木太三郎
電話ドグラス五五四二

パウエル街二〇六
大倉洗濯所
事務所　電話ドグラス五五六八
工場　ランスダウン街一六〇
電話フェア一一二

洗濯機
冷藏庫
ラヂオ
なら
専門店
志賀湊川商會へ
合資會社　志賀、湊川商會
ラヂオ、洗濯機、電氣冷藏器
パウエル街五六八電話パイ一一八九

男女着類一切
澁谷商店
パウエル街三七四＝三七八　電話ダグ五五二五

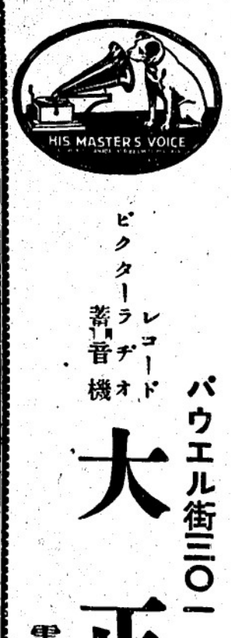

蓄膿症内服藥
チクノール錠
最も信用あるクスリは
斯る症狀に惱む人に
蓄膿症、中耳炎、鼻加答兒、鼻汁過多
腦神經の攪亂者、頭腦能率の破壞者たる耳鼻疾患を不快なる手術に依らず内服に依つて簡單明快に而も徹底的に治療し得るチクノール錠は「耳鼻病者の福音」として數多實驗者の絶讃を得て居ります

緩下劑　ラキサトール　LAXATOL
ラキサトールは少量にて効を奏し無味無臭でありますから婦人、小兒も嫌惡する事なく又服用が簡單で副作絶無であります、排便は緩和され習慣性が無いので常習便秘者にとつて理想的の下劑であります

レコード　ラヂオ　蓄音機
ビクター
パウエル街三〇一
大正堂
電話ダグラス五五

紙類及文房具卸商
晩市ホーマー街九九六
電話ツリニチー二五三一
COLUMBIA PAPER CO. LTD.

諸種製材
御入用の節は日本人販賣人山崎又は塚に御面談下さい
新西院
モハーク製材所
Mohawk Lumber Co.
New Westminster, B. C.

御なじみ深い百パーセント　スター劇場で發聲映畫を
メーン街三三三〇
スター劇場
大人一人十仙
同　二人十五仙
子供　五仙
但し大人は土曜日と祭日は從前通り
△割安の値段で手近で便利なスター劇場へ御光來下さい

▲南京御料理
午前十時より午前四時まで開店します
出前は迅速　多少に拘らず何時でもお届けいたします
晩香坂市パウエル街三一八
日光酒樓
電話シーモア五五一七

日本郵船C. P. R.
アメリカンライン
日本行船切符
C.P. Express Moneyorder
販賣代理店
横濱正金銀行預金
送金無手數料取扱
米精新西院市
和洋食料雜貨
西口商店
電話壹壹六一—一八八五
自宅九〇九エッキス

HIS MASTER'S VOICE

パウエル街三〇一
大正堂
電話ダグラス五五

パウエル街二二九
千鳥
電話ドグ五五七八
緑田玉子

ゴーア街一三〇
樂々
電話ダグ二七〇六

會席御料理
並に御食事は毎朝十時より御用命に應じます
パウエル街三三三
金太郎
電話シーモア二〇〇三

すし丼物一切
其他御料理お好みに應じます
パウエル街四四一
林家
電話ハイ一九九

鍋燒うどん、そば、すし
どんぶり物一切出前致します
パウエル街二五〇
天狗
電話シー三五三八

氷
ところてん
すし丼物一切、田樂豆腐
御料理色々、めし
パウエル街四二一
新喜樂
加藤能藏
電話ハイランド三七八

御手輕御料理
アレキサンダー街三六二
電話ダグラス七二三
吉野

パウエル街三三三三
鈴蘭
鈴子
電話ダグラス五五一五

おめし
朝七時半より
御一人前廿仙
丼物其他も格安に御需に應じます
晩市パウエル街二三七半
錦州亭
岩崎久子
電話ツリニチー一九〇一

鳥類卵
種々御注文に應じます
晩市ゴーア街二一六
豆腐類
宮崎豆腐店
電話ドグラス四六七三エル

和洋食料品一切
並に運送業
東カドバ街六二七
渡邊商店
電話ハイ五二〇八アール

これは風變り

自分で死亡廣告を書き 大往生の七十老

九月六日死んだ人が自分の死亡廣告を書き、不幸にも災難前後に手傳ひ人夫、ひゝ家を焼かれ、命からく越ケ谷町へ移つたもので、なほ廣告は次のやうなもので、なほ廣告に明記した文句を並べ、死者がその妻妾と連名で交友諸氏に呼びかけてゐる、太田福山氏は世の中を明るく面白く見ようとする氣質で人は相續に花火を持込んで死後まで世間を騒がした

「謹告　今回大火罹災ヲ以テ交友諸氏ヘ別ス事ニ相成リ候ノ後ハ大阪越ケ谷ニ轉住仕リ候ニツキ物質ノ善ト感ゼズ閑靜ノ地ニ於テ眠セン人ハ各々方ノ訪問ヲ願ハズ御用ノ方ハ御郵便ヲ願ヒ上候

追テ御用ノ方ハ御郵便ヲ願ヒ上候

來ル十日ヲ期シ物質ノ故ニ同盟ノ者ハ御來訪被下度御香奠供物ノ儀ハ御心配無之候

特ニ御遠路ノ方ハ御來訪不相成候

尚ハ隔絶ノ際ニ候間不悪御諒承願ヒ上候

昭和七年九月六日

亡　米田三藏　行年七十二才

妻　た　行年三十三才

◇

人生の最後、臨終死の瞬間で人と異なつた事をやつてのけるには止まる風變りの性格の持主だつたに相違ないと、この廣告主米田三藏氏の遺言に基づき越ケ谷に出張した多の家を訪ねた

◇

「はて、今は孤獨にとり殘された多子恵わさんは、老の眼から溢れる涙を拭はうともせず、生前の翁の風格を物語つてくれた

◇

おいさんは最後まで神田の住居といへば深川辺りまでも知らぬものなしといふ米問屋でしたが人生の最後、臨終死の瞬間で人と異なつた事をやつてのけるには止まる風變りの性格の持主だつたに相違ないと、この廣告主米田三藏氏の遺言に基づき越ケ谷に出張した多の家を訪ねた

◇

「はて、今は孤獨にとり殘された多子恵わさんは、老の眼から溢れる涙を拭はうともせず、生前の翁の風格を物語つてくれた

◇

おいさんは最後まで神田の住居といへば深川辺りまでも知らぬものなしといふ米問屋でしたが

武藤山治氏に 奇怪な 脅迫狀

共産黨員から

昨二十日正午頃武藤山治氏宅に郵便局員が武藤山治氏宛の郵便物を持參したが、武藤山治氏は不在で、武藤山治氏の秘書が受取つたものであつた

「貴殿、小生その度運動費の件ことありそれについては金五百圓ほど入用につき誠に御手數ながら御御願度く、若しも御貴行の誠意なき時は貴殿の身に災難のかゝるのを豫め御承知置かれたし、事情不況のため幾多の失業者が氾濫してゐるのは御承知のことゝ思ふが貴殿が御自立して下さる時は小生ばかりか社會の第三者が貴殿に感謝の焼香をあげるであらう」

◇

このことを聞き込んだ大阪島之内警察、山口警部補は秘かに犯人を捜査九月八日午後八時ごろ大阪府北河内郡高尾町街路を徘徊する怪人物を逮捕した犯人、港區築地二丁目山崎之助方居住職津金大郎（二）であると申立て、同人は若くして親父母に死別唯一人の姉も關東震災で不慮の死をとげそれ以來自暴自棄となり二十一歳の春家出、各所の遊廓を轉々としてゐたが今宮方面に居住してゐたところ四・一六事件の時の首魁日本共産黨三田村四郎並に内縁の妻久津見房子と親しくなり同人らの思想に共鳴してシンパサイザーとなり運動費を提供したこともあり、今回の脅迫狀が成功すれば服役中の三田村及び共産黨員に送るつもりであると申立てたほか西區立売堀北通二丁目、民政黨代議士石原廣三郎氏にも同樣の脅迫狀を送つたことを自白したが、或は最近市内東區の大商店方へ頻々と送る脅迫文の主は同人であるまいかと近に取調べをはゝるまいかと近に取調べを特に美味しい……

カステラ
くず櫻
晩市バウエル街三九二
住よし
電話シー四四五七

エロサービスは 素人女給の方に多い

カフエ經營者の强制と判明

今後は雇主を嚴罰

曰く「銀座」「浜の」曰く「何々」等々エロ・サービスでその筋の御厄介になるのは何時も女給の經驗のないエロ・サービスは三年の後則に入つていさゝか下火になつたかの如く見えたが、又もつい先日、幾多のエロ・サービス事件のそれを盗かに淺ぐ物語いのが職松非常の手に依つて發覺された

◇

ところがこゝに不思議なことは、警者の强制によるものであることが判明した

◇

現に松井警部の檢擧した八橋はな（二）（假名）素人女給を募集し、彼女等の事情に暗いのを看破し「何のカンエでもエロ・サービスをするのだ」とてその秘術を教へこれを拒む者は解雇すると脅して强制的にエロ・サービスをさせてゐたもので、是はナロッと申付け少女のそれにも似たやり方である

◇

觀覽ではこの事實に鑑み、從來は女給間を主にしてゐたのを、今後は絶對に素人間にその方針を變

會員募集と特長　一紙は り
一、内容充實　一、内容充實
晩市バウエル街三九七
電氣器具及
電話ダグラス五五

最も信用あるクスリは
漢方百日咳藥　サモセクト　内服藥
特に小兒の百日咳に對する効力は滅に顯著であります、從來の實例に徴すると重症の百日咳でも十日内外の服藥でたいてい全快し、特に成績のよいのは僅か五、六日間の服用で全治して居ります。而して本劑は胃腸等に何等の障害を與へない普通の植物性の原料のみを用ひ、且つ小兒に飲み易いやうに調劑してあります

蓄膿症内服藥
チクノール錠
斯る症狀に惱む人に
蓄膿症、中耳炎、鼻加答兒、鼻汁過多、肥厚性鼻炎
腦神經の攪亂者、頭腦能率の破壞者たる耳鼻疾患を不快なる手術に依らず、内服に依つて簡單明快に而も徹底的に治療し得る
チクノール錠は『耳鼻病者の福音』として數多實驗者の絶讃を得て居ります

下劑　ラキサトール　LAXATOL
ラキサトールは少量にて効を奏し、無味無臭でありますから婦人、小兒も嫌惡せず服用が簡單で副作用が絶無であります、排便は緩和され習慣性を來す恐れなき爲め常習便秘者にとつて理想的の下劑であります

九州帝國大學教授　醫學博士　旭憲吉先生創製
發毛藥「旭華」KYOKKA
旭華外用劑は脱毛部分へ塗擦する事により患部に特異の刺戟を與へ新陳代謝を促進し血行を能くし毛根の榮養を可良ならしめ脱毛周圍部の毛髮の保護をなす効果があります
右の作用により抜け毛を止め、痒みを去り、毛髮を保護し、不斷の使用に依つて毛髮の黒色度を加へ光澤を增すものであります

HIS MASTER'S VOICE
ビクター　レコード
各種　寫眞機
パーカー高級万年筆
バウエル街三〇一
大正堂
電話ダグラス五五

營業項目
△加奈陀生命保險會社　△デール船舶海上保險會社　△日本人部代理
△日本行乘船切符販賣代理
△歸化證に日本行、妻子同伴又は妻子呼寄手續並に對白人交渉事務代理
井手事務所
晩市バウエル街五五七番
電話ダグラス五五七番
自宅フェヤモント一六八七エル

汽罐製造及修繕
電氣ウエルディング諸般冶仕事
タンク煙筒類見積をいたします
アレキサンダー街七五〇
ハイ九三三夜ケリ一七〇五アール
Patterson Boiler Works
東ヘステングス街一九三
ドウソン建築内二〇三號室
ポステオバシック學派
公認　宮崎醫院
ドクトル　宮崎政次郎
電話　醫院シー六一六八
ダグラス一七四七

東カドバ街四三八
醫士　石原明之助
電話ハイ壹壹壹

助産婦案内
晩市プリンセス街二一五
ユレカルーム三階卅一號室
助産婦　高橋喜志子
電話ハイ三四九九エル
不在中はハイ一八八二

バウエル街二〇三
助産婦　田邊よし子
電話ダグラス一六八
不在の際はシー七三一六

バウエル街三一六
ライオンルーム
助産婦　渡邊糸子
電話ダグ四六七二アール

バウエル街二一〇
下高原醫院内
影山齒科醫院
電話シーモア七六二六

東ヘステングス街一九三
三宅齒科醫院
ドクトル　三宅榮壽
電話シーモア八六八六
住宅ハイ二一二五アール

東ヘステングス街二四四
（政府酒販賣所より東二軒目）
葛原齒科醫院
腔外科醫院
電話シーモア六一九〇

（キャピタル活畫館前）
メヂカルアートビルディング
六階六〇一—六〇四號
藤原齒科醫院
グランヴィル街八二五
電話醫院ツリニティ六〇三〇
自宅ハイ二七二六エル

高等　南京料理
日本人諸君の御來店を歡迎仕候
晩香坡市バウエル街二五二
新北京
電話シー五七七四　同三五一七

世評の高き
グッドイアータイヤ
其外自動車附屬品一切大勉强で御用命に應じます
邦人唯一のグッドイアータイヤ
特約代理店
晩市アレキサンダー街ゴーア街角
日本オート
電話ダグラス二八九九

▲薪炭▲
絶對鹽氣なし薪販賣
上等石炭
晩香坡市東カドバ街九一〇
ローヤル薪炭會社
電話ハイランド四三八三
ベービエー四二一二エル

各汽船船切符販賣
ビーシー州スラブストン
脇田商店内
郵函四二九　橋本直次郎
電話三三

▲鶴龜印白味噌飛切特等特約一手販賣
晩香坡市バウエル街三三七
蛭崎商店
電話ドグラス九九一

電話シー四五三三
晩香坡市バウエル街三八〇
昭和倶樂部
事務所用電話ドグラス五五三三

荷物運搬は凡て確實親切勉强で好評な
運送社へ
電話ハイ一五六六
バウエル街四六三

●高等南京料理
コックは此の道の腕きゝで料理は貴樣のお口に合ふやう
美味に調理　値段は大々的勉强
晩香坡市バウエル街三八二
新南京樓
電話シーモア七八七五

Vol. 2 No. 28 SUPPLEMENT TO THE TAIRIKU NIPPO September 24th 1932

大陸日報

隔週附録

第二卷廿八號

一九三二年九月廿四日發行

金もうけ漫談

南北生

先代目酬十郎三年祭——「俠客春雨傘」——大日本映画——その末孫遊女蝶——「十八大通」——紀の國屋文左衛門——大根おろしに三百両——饅頭一個七十両——蜆の豆腐——立小便に金貨——金貨で豆腐

酬本名は、九代目酬十郎の死後三、十年に當るといふので、本月は、八〇年前後らしいのであります。——「十八大通」——その末孫遊女蝶——「十八大通」——紀の國屋文左衛門——大根おろしに三百両——饅頭一個七十両——蜆の豆腐——立小便に金貨——金貨で豆腐

酬本名は、九代目酬十郎の死後三、十年に當るといふので、本月は、八〇年前後らしいのであります。——「十八大通」——その末孫遊女蝶——「十八大通」——紀の國屋文左衛門——大根おろしに三百両——饅頭一個七十両——蜆の豆腐——立小便に金貨——金貨で豆腐

けて居る——彼の死んだのは一七

「俠客春雨傘」——「十八大通」——その末孫遊女蝶——「十八大通」——紀の國屋文左衛門——大根おろしに三百両——饅頭一個七十両——蜆の豆腐——立小便に金貨——金貨で豆腐

の中には「俠客春雨傘」といふ

のがあります——明治の末期、昭和の初め迄は、確に興業にかけて居たのであります。——「十八大通」——その末孫遊女蝶——「十八大通」——紀の國屋文左衛門——大根おろしに三百両——饅頭一個七十両——蜆の豆腐——立小便に金貨——金貨で豆腐

にも、歌舞伎的滑稽味を強調に

すセリフが入つて居るといふので

水戸藩から嫌がられ、今日では昇

で、一附の笑ひ物となつたが、紀文は、そしらぬ顔をして、懐中の三百両を其の中に投げ込み、酒の肴だといつては、女たちに小判を一枚宛、撒で撒いてやつた。——といふのであります。——「十八大通」——その末孫遊女蝶——「十八大通」——紀の國屋文左衛門——大根おろしに三百両——饅頭一個七十両——蜆の豆腐——立小便に金貨——金貨で豆腐

彼が、遊女蝶はれるやうになつてからの馬鹿騒ぎといふものは、お話にならないものだつたのであります。

◇

成時彼は、吉原の妓楼で月見の宴を張つて居た。——所が、大勢の見物人が、階段の下で騒いで居る。——何事かと見ますと、その家の若者が、階段の欄干をコワして何ものかを持上げて居る。——それこそは、唯一個の大饅頭であります。——それを割つて見ると、普通の饅頭が一杯に詰まつて居た。——この爲めに、菓子屋は特別の大釜を道具やを申意して右の饅頭を作り、階段をコワして二枚宛、引上げましたので、其修繕料なぞを入れると、マンヂュウ一個が、其當時の金で大枝七十両もかつたといふ事なのであります。

◇

其の返礼として、右の友人が、同じく吉原の妓楼で遊んで居た時紀文自身も出かけて行き、袂から蒔絵の小匣を一つ取出して座敷に置いた。——一座の人々は何かと思つて明けて居たら、その中から豆蟹が數百疋、座敷一面に這ひ出して何ものかを持上げて居る。——しかも、その蟹の甲には一々金で、遊女の紋と、客の紋とが、ねぢ書きにして書いてあつたといふ事なのであります。

◇

或日の紀文は又、吉原仲の町を通る時、立小便をしたアトへ、小金を一つかみ取出して投げ込み「望みの者は拾ふべし」と言つて立ち去つた。——而して、或年の除夜には又、吉原揚屋町の妓楼で矢張り小金貨を豆として、豆撒きをやつた事なである。——これでは彼の身代が、一代で滅びたのも當然の事と言はなければなりませぬ。

晩香坡百話（六）

山本倫由

俳人半佛

「大通」といふ者の金の使ひ振りといふものは実のやうに爽快なものであつた。——例へば、「宗長歌」の奈良宗長右門と、公大日本映画の右衛門とは、「紀文」の紀の國屋文左衛門——彼が初代、歌舞伎の大家といふ、旅本の持来を取扱ひ、金のツナ

容風の熱手、熱の冷い國へ
とうく、俺は歸つて行くか
—半佛—

業の日本社長」の義弟、岩橋蟹風氏にウタとと稱するものをやり一時當時の青年を風靡した早稲田の校歌、一校の寮歌、土井晩翠の新体詩の類は何れも彼の半佛が輪して流行させたものである。

彼れ程、音曲に通じてゐた男も珍らしい、野球選手としても當時一流であり、テニス・プレヤアとしても同胞間にはファスト・クラスであつて、カード・ゲーム、八八遊び、カルタ取りも名人であつた。

彼れ程、俳句の選者としてはこれは大變なことに相なつたところから考へても、彼は俳句が一番得意であつた事と思ふ。

巫女去つて神殿寂を立ち返る

といふ當時の彼の作は今からみると、月並句ではあるが、これはあながち彼ばかりでなく、今の大虚子ですら

霜降れば霜を横ぎる法の城

なぞゝ鐘を噛む如き句を作つて當時代であるから、當時の半佛として得意の句であつたかも解らぬ。

○

その俳人半佛が學生時代、今日の言葉でいふと左翼として、當時主義者ならざるなく、これは別の意味からでもあるが、鈴木牧氏は彼を目して「珍墨半佛」と稱してゐた程に珍しい男であつた。

彼は早稲田の學生時代既に、短歌、長詩、行くところとして可ならざるなく、「大雑誌」に俳友千と共に「珍墨半佛」と稱してゐた程

堺枯川等に近づき、當時主義者の文藝雑誌「大雑誌」に俳友千と共に稿をならべて乗り出し、マルクスガ、リーブクネヒトなどゆり初めたので、驚いたのは古の奈良の都で願書をしごきながら、甘草を刻むでゐた漢法醫の父君であることは大變なことに相なつたところから考へても、彼は俳句が一番得意であつた事と思ふ。

巫女去つて神殿寂を立ち返る

放した先が加奈陀の果晩香坡で、こゝで洗濯屋の集配人の仕事にありつき、當時の彼の作は今からみると、月並句ではあるが、これはあながち彼ばかりでなく、今の大虚子ですら

霜降れば霜を横ぎる法の城

なぞゝ鐘を噛む如き句を作つて當時代であるから、當時の半佛として得意の句であつたかも解らぬ。

○

その俳人半佛が學生時代、今日の言葉でいふと左翼として、當時主義者ならざるなく、これは別の意味からでもあるが、鈴木牧氏は彼を目して「珍墨半佛」と稱してゐた程に珍しい男であつた。

彼は早稲田の學生時代既に、短歌、長詩、行くところとして可ならざるなく、「大雑誌」に俳友千と共に稿をならべて乗り出し、マルクスガ、リーブクネヒトなどゆり初めたので、驚いたのは古の奈良の都で願書をしごきながら、甘草を刻むでゐた漢法醫の父君であることは大變なことに相なつたところから考へても、彼は俳句が一番得意であつた事と思ふ。

巫女去つて神殿寂を立ち返る

放した先が加奈陀の果晩香坡で、こゝで洗濯屋の集配人の仕事にあ

アメリカだより

（救濟を受けた日本人）——ハワイに千四百三十名、此の金額三萬七千七百三十一弗九十四仙といふのは、昨年の統計である。

七十三件、失業者五十三件、寡婦で財政的救助を仰ぐもの六十一件、母を亡くして困つて居る者二十二家族なぞいふのがあり失業で救濟を受けて居るのは、現在五十家族位であるといふ。

（十四歳の第二世がみ）——是れもハワイの話——ホノルルの酒井貞雄といふ十四歳の少年が日本人の家から現金五十弗と五十弗の時計を盗んだ事が判つて捕まつた——現金は近所に住むハワイ娘、十六歳のジュリアホーシーに捧げてあつた——彼女は彼から、過去七ケ月間に、現金を三百弗も貰つたといふ——彼が方々から盗んでは貰いで居たのである。

○

（第二世娘が服毒）——是れもホノルルの第二世、柳原エレン嬢——服毒自殺を図つたといふのは、大驚き——自宅で恋人と酒の飲み合ひをして居るうちに口論した結果だといふが、扨て其恋人といふのは、兵隊さんのハーマン・シージャースといふ異國人風

牛の聲が遠くで聞ゆる枯野なり

大正五年頃の彼の句であるが、その後病みて歸國した年の一月に

元日病身なれど生きてゐたり

年賀の名刺見てルームに居たりけり

その當時僕の經營してゐた雑誌「墨自」に

朝の冷い土をぽんやりと見て歩

みつゝ

寂しい日射し並木を半面にして建てた家

なぞゝ寂しい句ばかり見當るが、俳しての當時の彼の作はすべて實感の句ばかりであつた。

この十四五年以前の彼の句は、今の俳人にも味つて貰ひ度い事である。

故郷からの魚後の寂しい朱の伽藍に白い日の寒く

—半佛—

養鶏に是非必要な肝油の代用品

ビルチアードの魚油

ビタミン含有量が充分

鶏の飼料に肝油を混ぜる事は最も養鶏家の常識となって、珍らしい事ではなくなったが、それはビタミンのAビーとを補給めなのである

（ビタミンA缺乏の場合）動物は緑青が不足となり、体は弱くなり、抵抗力が減退して、病菌に対する感受性を増し、発育が悪くなり、而して産卵や孵化率にかゝる

（ビタミンD缺乏の場合）無機質特に燐及びカルシウムの代謝が不全になり、即ち骨の無機質が、体内で利用されず、体外に排泄されるのみならず、骨組の無機質が動員されて骨格が弱くなり、従って骨格の発育不良となり、骨軟化症、例機病になる。産卵の減少、孵化率の低下、有害なビタミンA及び

（ビタミンD缺乏の場合）無機質特に燐及びカルシウムの代謝が不全になり、即ち骨の無機質が、体内で利用されず、体外に排泄されるのみならず、骨組の無機質が動員されて骨格が弱くなり、従って骨格の発育不良となり、骨軟化症、例機病になる。産卵の減少、孵化率の低下、有害なビタミンA及び

オタワ政府の中央農事試驗場では代用品を探して見た一結果、一番先に目につけたのは、ビルチアード（鮭の一種）の油で、是レー州沿岸で大量にとれるビルチアード（鮭の一種）の油で、是

オタワ政府の中央農事試驗場では代用品を探して見た一結果、一番先に目につけたのは、ビルチアード（鮭の一種）の油で、是

は肝臓だけでなく、体全体から採つた油であるが、食用に供する事が出来、且つ安価で、廉價に供給の出来るものなのである

◇

それで試驗場の養鶏部では、有のビルチアード油につき、ビタミンA及びDの含有量を調べて見た

そしては、鶏に就て、生物試驗をやって確めるものである

（一）質は外の種類のよりも大きくて、見かけがよい上品質がよい

（二）産卵率は外の種類と同じで、病虫害に冒されるが「カスパーツ」種に冒されない

（三）卵は小さくて、軟かで、従って生食用、ジャム用何れにも向く

（四）鑑賞用として評判がよいが、唯だ色が薄過ぎる欠點がある

（五）種は小さくて、軟かで、従って生食用、ジャム用何れにも向く

（六）他のラズベリーの種類と同じく病虫害に冒されるが「カスパーツ」種に冒されない

（七）昨年から本年にかけて冬季の間「カスパーツ」種は寒氣に冒されて居るが「ロイド・ジオジ」種だけは平氣で、収穫は他の種類よりも多かつた

（八）種だけは平氣で、収穫は他の種類よりも多かつた

（九）本年キャルガリー迄二回送つて見たが到着の狀態は非常に良かつた

（十）鑑賞用として評判がよいが唯だ色が薄過ぎる欠點がある

（十一）軟かで、従って生食用、ジャム用何れにも向く

（十二）他のラズベリーの種類と同じく病虫害に冒されるが「カスパーツ」種に冒されない

（十三）昨年から本年にかけて冬季の間「カスパーツ」種は寒氣に冒されて居るが「ロイド・ジオジ」種だけは平氣で、収穫は他の種類よりも多かつた

英國種のラズベリー

ロイドジオジが好成績

ラズベリーの英國種「ロイド・ジオジ」を、ビーシー州に移植して以來の成績に就て、アガシーの農事試驗場では大変良好だと發表して居る――即ち

（一）質は外の種類のよりも大きくて、見かけがよい上品質がよい

（二）産卵率は外の種類と同じで、病虫害に冒されるが「カスパーツ」種に冒されない

（三）本年キャルガリー迄二回送つて見たが到着の狀態は非常に良かつた

（四）鑑賞用として評判がよいが唯だ色が薄過ぎる欠點がある

（五）種は小さくて、軟かで、従って生食用、ジャム用何れにも向く

（六）他のラズベリーの種類と同じく病虫害に冒されるが「カスパーツ」種に冒されない

（七）昨年から本年にかけて冬季の間「カスパーツ」種は寒氣に冒されて居るが「ロイド・ジオジ」種だけは平氣で、収穫は他の種類よりも多かつた

◇農事雜報◇

（雷と牛乳）――雷が鳴ると牛乳が酸ッぱくなると言ひ傳へられるので米國農務省で研究して見たが實際は何も關係のない事が判つた――雷の鳴る前には氣温が高くなる、其結果バクテリヤの繁殖を助けて牛乳を酸ッぱくするのだそうで、ダカラ雷の鳴りさうな日には牛乳を冷せばよいのだなさうである

○

（アケビ蔓の効能）――山梨縣谷村町の安斎といふ老人はアケビの蔓を薬用のマブシを作る事を考案した、蔓の臭氣の爲めに蚊蚋に虫害に冒されないといふ事である

園藝たより

ブッシュローズの作り方

日本人庭園業研究會の記錄より摘載

内田「ウットソン氏の意見では十月中旬から十一月中旬迄が植付に最もよいと言ふが天候の具合で少々遅くてもよいと思ふ」

佐々木「春植は何月頃迄か」

山本「四月中旬迄よいと思ふ」

伊藤（恒）「三月過ぎになったら最終と思ふ」

佐田「三月末迄がよいだらう」

○

内田「先づ十八吋以上の深さに土を掘り上げて置き一番底に約六吋以上の厚さに牛糞を入れ其上に若干のクレーを被らせてから上げてある土を戻す、是れはベッドを造る方法だが一本立ちに植る穴でも同樣でクレーを忘れない事が肝要である」

佐田「トレンの必要ある樣な場合には一番底に石塊の如きものを入れてから土を三三吋位被せ牛糞を入れ其上に六十パーセントのロームをよく混ぜ合はせたものを置く、根に直接肥料が觸れてはいけない、クレーを忘れぬ事が肝要だ」

入江「ローズの成績が悪かつたので二呎掘り下げてクレーを入れ好結果だつた事がある」

佐々木「土壌がクレーのみの場合はどうするか」

佐田「クレーが多過ぎる場合は砂質土をまぜた方がよい」

内田「左樣な場合は特にドレン完全にして置く必要がある」

佐賀「クレーは使用する時は碎かねばならないか」

河合「然り」

○

山本「深さは接ぎ目から約二吋位上まで土をかける程度、間隔は十八吋位が適當である」

佐田「二番上の根から三吋位上まで埋る」

内田「植付ける際に一摑みのボーンミルを土とまぜて植ると成績がよい、植た後は必ず根元の周圍を強く踏みつけて置き十日位經てから再び踏みつける、間隔は十五吋位にしてヂッグザッグ方がよい」

佐田「植付け前二週間位の時土壌の準備をして置けば土が充分に落ち着くから一番よい」

河合「二、呎半位も掘り下げて尙其の下をスペードで柔かくしてから肥料を混ぜ土をかぶせる植る時は根は垂直になる樣にして埋る、程よく土をかけて、少し詳り抜き上げる樣にして根の廻りはクレーで巻きよく踏みつけてから一番上層によい土をかぶせる、植付ける前には太根を主つてサッカースの出るのをぐとよい、斯うして植たならば三年乃至五年位はスペードで耕す必要はなく只上面のみ浅くホーイングをするだけで足る、肥料は年々上面に浅く施して置きクレーある部分には決して觸れない樣に注意し五年目位の時植替をすれば充分である」

佐田「植付けの際は根は極めて自然的にするがよいさうだ」

日本の夏――チツケスの田園

細巻きのシガレットは彼女等に時代おくれ

尖端女性はパイプ煙草を愛用

ロンドンの街上でレディーがくはへ煙管

日本の煙草商組合で、婦人用の紙巻煙草を賣り出したら、婦人達は「大きなパイプを喫へて歩いて居る」のです

◇

パイプだつて、シガレツト・ホルダーの非ではないのです——

——其の結果は「婦人タバコの寶庫」女王に廣告する事と云つて「賣れり賣れる良好」と、専門の役人を驚ばせる有様にさせました

◇

その婦人の仲間々が、若しも尖端の英國婦人の寫眞なるものを御覧になつたなら、如何に憤慨される事でありませうか——

——彼女達は、ロンドンの市中を、男性とスッカリ同じ様に大きなパイプを喫へて歩いて居るのです

◇

——パイプ姿の寫眞で名高くなつてる女性が現はれて居るのです——女流小説家ダフニ・ヂュ・モーリエー嬢でありまして、パイプ煙草の愛用を始めてから既に二三年——所でダフニ嬢のお父さんといふのは俳優として名高いサー・ジェラルド・ヂュ・モーリエーで、お兄さんといふのが父、ジョルジュ・ヂュ・モーリエーといふ名前でも判る通り、此の人の父がフランス人で英國へ歸化した人なのです）なんですから、ダフニ嬢も、英國の北部で形成して居る——其の女性のパイプ使用ぶりは、ロンドンのパイプ姿の寫眞で名高くなつてる女性が現はれて居るのです——女流小説家ダフニ・ヂュ・モーリエー嬢でありまして、パイプ煙草の愛用を始めてから既に二三年——所でダフニ嬢のお父さんといふのは俳優として名高いサー・ジェラルド・ヂュ・モーリエーで、お兄さんといふのが父、ジョルジュ・ヂュ・モーリエーといふ名前でも判る通り、此の人の父がフランス人で英國へ歸化した人なのです）なんですから、ダフニ嬢も、英國の北部で形成して居る——其の女性のパイプ使用ぶりは、ロンドンの市中を、男性とスッカリ同じ様に大きなパイプを喫へて歩いて居るのです

◇

その婦人の仲間々が、若しも尖端の英國婦人の寫眞なるものを御覧になつたなら、如何に憤慨される事でありませうか——

——彼女達は、ロンドンの市中を、男性とスッカリ同じ様に大きなパイプを喫へて歩いて居るのです

◇

パイプだつて、シガレツト・ホルダーの非ではないのです——

——其の結果は「婦人タバコの寶庫」女王に廣告する事と云つて「賣れり賣れる良好」と、専門の役人を驚ばせる有様にさせました

◇

——パイプ姿の寫眞で名高くなつてる女性が現はれて居るのです——女流小説家ダフニ・ヂュ・モーリエー嬢でありまして、パイプ煙草の愛用を始めてから既に二三年——所でダフニ嬢のお父さんといふのは俳優として名高いサー・ジェラルド・ヂュ・モーリエーで、お兄さんといふのが父、ジョルジュ・ヂュ・モーリエーといふ名前でも判る通り、此の人の父がフランス人で英國へ歸化した人なのです）なんですから、ダフニ嬢も、英國の北部で形成して居る——其の女性のパイプ使用ぶりは、ロンドンの

イヤ、既にパイプ姿の寫眞で名高くなつてる女性が現はれて居るのです——女流小説家ダフニ・ヂュ・モーリエー嬢でありまして、パイプ煙草の愛用を始めてから既に二三年——所でダフニ嬢のお父さんといふのは俳優として名高いサー・ジェラルド・ヂュ・モーリエーで、お兄さんといふのが父、ジョルジュ・ヂュ・モーリエーといふ名前でも判る通り、此の人の父がフランス人で英國へ歸化した人なのです）なんですから、ダフニ嬢も、英國の北部で形成して居る——其の女性のパイプ使用ぶりは、ロンドンの

が他の女性に感染せずに居る譯がありません——上流社會に追ひ廣まつて行く一方、中流社會の女性達も、今や平然として街上や市中バスの二階（ロンドンの乗合自動車は二階になつて居るのです）で喫へパイプの珍風景を見せて居るといふ事であります

◇

尖端を誇らうとする女性たちは早速パイプをくはへる程古を為めないと、流行の落伍者になる心配があるといふものです

日本見物の外人客

おミヤゲに何を買ふか

日本見物の外人客は今年度に約一千萬圓、内譯は東京、横濱、京都、神戸等へ各三百萬圓、幾りの二百萬圓を日光、箱根、奈良、宮島、長崎等にふりまく——品物から言へば次の通り

（絹製品）七割を占める、スカーフ、ショール、ハンケチ、キモノ、ネクタイ、ハッピー・コート、ゴルフ・コート等、一つ一圓から五十圓位まで

（工品の類）屏風、壁掛等、五圓乃至十五圓位——織物としては西陣の帶地、布地なら一尺二圓前後

（寶石類）水晶の五圓乃至十五圓所、真珠の二百圓から四五千圓、同模造品五十錢乃至二圓、瑪瑙十圓乃至二十五圓で腕環や頸飾り用ふ

（其他）象牙細工の五六百圓、五六百圓、錦繪、水彩畫、紙製品、繪葉書、人形類、七寶花瓶類、ダマシン、金屬性のシガレット・ケース、皮革製品、漆器（金銀細工、蒔物）、陶器、（鑑甲、珊瑚、木細工、竹細工等々

食後の一服

パイプを手にする彼女

ふと気付きさう顔さんをはわりませんか——女がパイプの手を一寸おげて居るのが氣に成る——日本者の先にやるぞ、シガレットのパイプを持んで居るのです

生れは英國、母親の故國であるポーランドの首都ウィンナ——「勉強に行つて居るスチューデント」——「喫煙倶楽部」の會員さんで、今日も例會の喫煙を終つて、最後の一服を、いぶる吸しげに、すつて居る所なのです

シミヌキ法

家庭用十種

（油類）——油類は機械用、食物用、化粧用を問はず、そのシミになる主成分は油の中に混つて居る不揮発性の油質のためです、此のシミを拔くためには、附いて直なら温い石鹸水で洗へば大抵とれます、しかしそれでとれなければ揮發油で拭けばとれます

○

（新墨）——新墨のシミは其の中に混つて居る乾燥性の油と染料と鰾質の爲めです、之を取るには附いて直なら温かい石鹸水で洗ひますと大抵はとれますが時間のたつものは揮發油で拭いて油質と鰾質をとつてから、更に温かい石鹸水で染料を取ります

○

（インキ）——印刷インキのシミはその中に混じつてゐる乾燥性油質と顔料のためです、これも附いて直なら温かい石鹸水で洗へばとれますが、時間のたつたものは揮發油で一度拭いて油質をとつてから更に温かい石鹸水で洗つてとります

○

（ペンキ）——タールなどの塗料の中に含んでゐる乾燥性の油質と顔料のためです、ですから印刷インキのシミと同じ方法で容易にとれます

○

（蠟類）——蠟類のシミはその中に含まれてゐる蠟質のためです、これは附いて直なら温かい石鹸水で洗へばよくとれますが時間のたつものは揮發油で拭いてとります

○

（ニス類）——ニス類のシミはその中に含まれてゐる樹脂質のためです、これをとるにはアルコールを使用します、即ち脱脂綿にアルコールを含ませてシミの部分を拭きます

○

（白粉垢）——白粉垢のシミはその中に含まれた顔料と脂肪質のためです、これは附いて直なら温かい石鹸水でとれますが、時間のたつものは揮發油で脂肪質を拭きとつてから更に温かい石鹸水で洗つてとります

○

（樹脂）——樹脂のシミは脂肪質と蠟質、土砂類のためです、これも附いてすぐなら温かい石鹸水で洗へばよくとれますが、時間のたつたものは、やはり揮發油で脂肪質をとつてから温かい石鹸水であらひます

○

（脂肪類）——食物用、化粧用にかゝはらず脂肪類のシミはその中に含まれてゐる脂肪質のためです、これをとるには揮發油で拭いてとります、しかし附いてすぐなら温かい石鹸水であらつてもよくとれます

○

（泥土や雨漏り）——泥土や雨漏りのシミは蠟質、土砂類のためです、これをとるには極めて簡單です、たゞ温かい石鹸水であらへば十分にとれます

世界選手權を爭ふ
百五十萬弗の野球戰
ニウヨーク・ヤンキース對シカゴ・カツブス
いよ〳〵二十八日から開始

野球ファンがお待かねの、米に第一回戰をニウヨークで行ふ國野球大リーグ世界選戰は、明廿八日の試合の豫定は次の通りになつて居る

『アメリカン・リーグ』の代表
ニウヨーク・ヤンキース

『ナショナル・リーグ』の代表
シカゴ・カツブス

第一回　九月廿八日　ニウヨーク
第二回　九月廿九日　同
第三回　十月一日　シカゴ
第四回　十月二日　同
第五回　十月三日　同
第六回　十月五日　ニウヨーク
第七回　十月六日　同

第六回と第七回とは、若しも五回戰で勝負がつかなかつた時の豫定なのである　◇

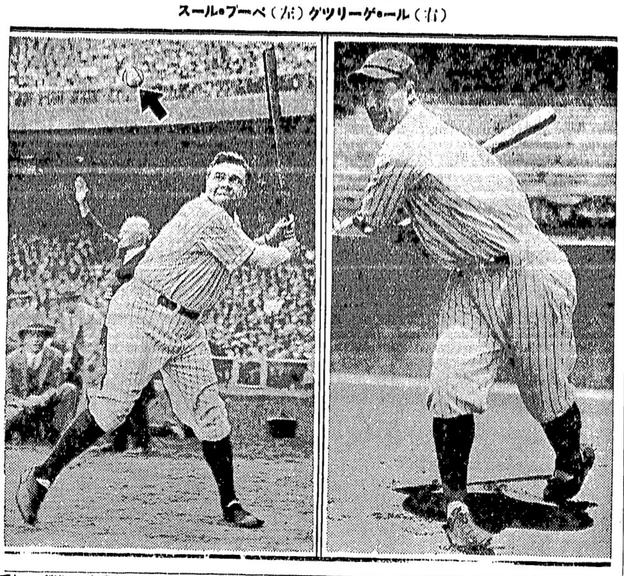

ヤンキーの強打者
スール・ブーベ（左）グツリー・ゲール（右）

所で米國の二大リーグ所屬軍といふのは次の通りのものである

アメリカン・リーグ
（一）ヒラデルヒア・アスレチツクス
（二）ニウヨーク・ヤンキース
（三）ワシントン・セネタース
（四）クリヴランド・インヂアン
（五）セントルイス・ブラウンス
（六）ボストン・レッド・ソクス
（七）デトロイト・タイガース
（八）シカゴ・ホワイト・ソクス

ナショナル・リーグ
（一）セントルイ・カーヂナルス
（二）ニウヨーク・ジヤイアンツ
（三）シカゴ・カツブス
（四）ブルクリン・ドツヂアース
（五）ピツツバーグ・パイレーツ
（六）ヒラデルヒア・フイリース
（七）ボストン・ブレーヴス
（八）シンシナチ・レッツ

◇

右の兩リーグ所屬八軍が、リーグ内で試合の上、其の代表を定めそれが野球シーズンの終りに、世界選手權を爭ふ事になるのであるが、上記の各軍の順位は、昨年のもので、本年は、今の所次のやうな順序になつて居る

アメリカン　ナショナル

（一）ヤンキース	カツブス
（二）アスレチツク	パイレーツ
（三）セネタース	ドツヂアース
（四）インヂアン	フイリース
（五）タイガース	ブレーヴス
（六）ブラウンス	カーヂナルス
（七）白ソツクス	ジヤイアンツ
（八）赤ソツクス	レッツ

アスレチツクスは、本年、兎に角第二位になつて居るが、『ナショナル』の方の第一位で、且つ世界選手權を掴つたカーヂナルスは第六位に落ちて居るのである　◇

何れにしても、右の如くにして『アメリカン』の第一位ヤンキースと、『ナショナル』の第一位カツブスとが、世界爭覇戰を行ふ事になつたのであるが、最近十五年間の世界爭覇戰は次の各軍の間で行はれた

年	勝		負
一七	白ソツクス	ジヤイアン	
一八	赤ソツクス	**カツブス**	
一九	レッツ	白ソツクス	
二〇	インヂアン	ドヂアース	
二一	ジヤイアン	ヤンキース	
二二	同	同	
二三	ヤンキース	ジヤイアン	
二四	セネタース	同	
二五	パイレーツ	セネタース	
二六	カーヂナル	ヤンキース	
二七	**ヤンキース**	パイレーツ	
二八	同	カーヂナル	
二九	アスレチク	**カツブス**	
三〇	同	カーヂナル	
三一	カーヂナル	アスレチク	

即ちヤンキースの方は四年ぶりで爭覇戰に出場するのであるし、カツブスの方は又、過去十五年間に唯だ二回丈け爭覇戰に參加して二度とも負けて居るのである――そこでニウヨークでもシカゴでも自分の方を勝たせたいと大變な意氣込みで、此の不景氣にも拘らず、レコード破りの入場者がある筈だと言はれて居る評なのである　◇

ニウヨークの試合場は『ヤンキー・ステヂアム』で收容人員六萬九千人――そのうちボツクス席は一人六弗六十仙、グランドスタンドの下の方で五弗五十仙、その日の朝になつて會る場席はグランドスタンドの上の方が三弗卅仙、プリーチアーが一弗十仙――全部賣れると廿三萬四千弗――それに對しシカゴの試合場は『リグリーフイールド』で收容人員五萬二千九百人――それで爭覇戰を七回行ふ事になれば、入場者總數は四十三萬五千人になり、入場料百五十萬弗に達して、新レコードを作る事になるとある――これ迄の世界爭覇戰の入場者と入場料とは、次のページに掲げてあるが、是れ迄の最高レコードは一九二六年の百二十萬弗なのである

問題は果して七回戰になるかどうかといふ事であるが、最近二十年の世界爭覇戰では

入回戰	二
七回戰	六
六回戰	四
五回戰	四
四回戰	四

といふ風になつて居るのである

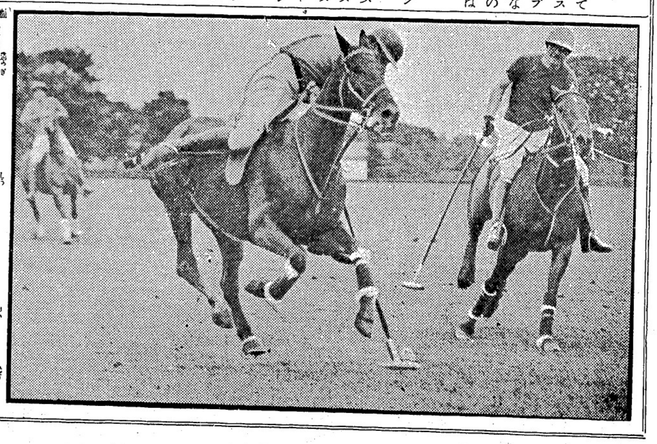

ポロ競技――ニウヨーク州ミドー・ブルックに於て――（左）グリントリー・チームのボールヂングが（右）イーストコット・チームのタルボットからボールを奪ふ瞬間の寫眞

我が背中に迫れる後はず！！

牛の荒れ――一面場内の観衆大喜び

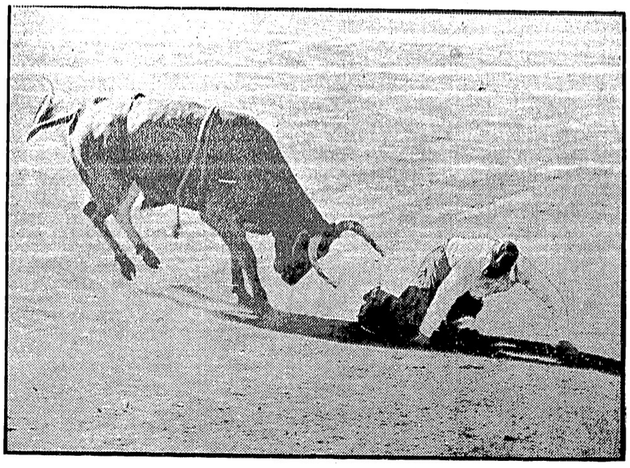

何れが勝つか

カップスの味方もあるがヤンキースが有望

野球世界爭覇戰で、ヤンキースとカップス何れが勝つかと言ふ事は、ドウも判らないのと言ふのが一番正確だ――大体、カップスが「ナショナル・リーグ」の代表軍になるなぞ、誰人も像想して居なかつた――野球の像言者プラトン翁でさへジャイアンツが勝つものと見當をつけ、ベーブ・ルースなども

（一）カーディナルス
（二）ジャイアンツ
（三）パイレーツ
（四）ドッヂアース
（五）カップス

といふ風に、カップスなぞは問題にして居なかつた――それが一番になつたのは、年來の苦手であるグライムス投手をカーディナルスから買收し、又内野・外野に新進を入れて革新した所へ、投手陣の成績がよかつた爲めらしいが、中にも投手陣に就て、或る門家は

ヤンキース　●七三六
カップス　●七五二

と評價し、チームの防禦力の七割を占める投手陣の優勢は、カップスが爭覇戰に勝利を得る事を像想せしめるものだといふ風に言つて居る――それ丈けに、カップスの強さを言ふものは判らない。

◇

併し本年のヤンキースが非常に強い事も事實で、今週初め迄の成績では

ヤンキース　●二九〇
カップス　●二七八
守備率　●九六九
打撃率　●九七二

といふ風になつて居り、何を言つても、ルースとかゲーリッグとか言ふやうな強打者を持つて居る所へ、昨年から監督になつたマッカツシーが強打主義者で、彼は又、昨年前カップスの監督をやつて居たのであるから、其の秘訣を呑み込んで居り、恐らく攻撃力でカップスを押して行くだらうと思ふ

下を見おろせば！

人間は誠はどこにも見えない――ベルリンのニコライ會堂の高塔を修繕中の職工二人。

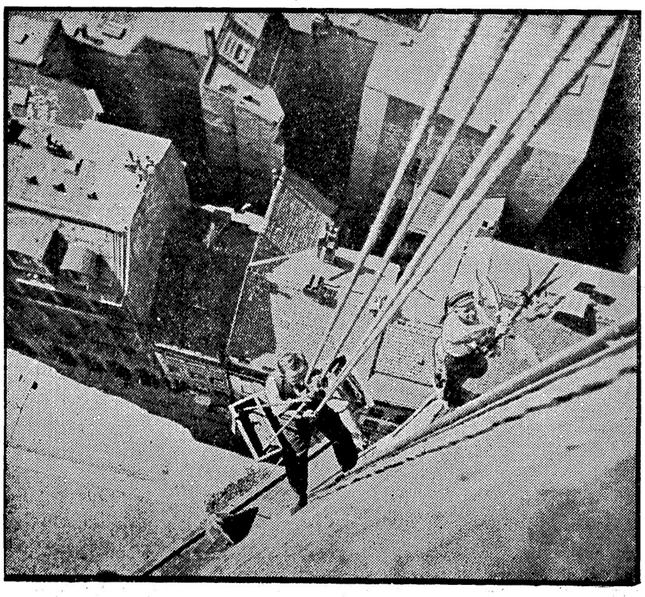

野球世界爭覇戰

入場者

人千八万二卅はに年い多

入場料百廿万弗

年	試合回數	入場者數	入場料總額	選手へ分配總額	一人の取前
一九一九	八	一三六、九二八人	七二二、四一四弗	二六〇、三四九弗	五、二二五弗
一九二〇	七	一七八、七三七	五六四、八〇〇	一一四、八八二	四、二〇四
一九二一	八	一六九、九七六	九〇〇、二三三	一九二、五二二	五、一六五
一九二二	五	一八五、九四七	六〇九、四七五	二四七、三〇九	四、四七〇
一九二三	六	二〇一、四三〇	一、〇六二、八一五	三六八、七八三	六、一〇〇
一九二四	七	二八三、六六五	一、〇九二、一〇四	三三一、〇九二	五、七三〇
一九二五	七	二八二、八四八	一、一八二、八五四	三三九、〇九二	五、三二二
一九二六	七	二二八、〇五一	一、二〇七、八六四	三七二、三〇〇	五、五八四
一九二七	四	二〇一、七〇五	七八三、二二七	三九九、四四〇	五、七八二
一九二八	四	一九九、〇七二	七七七、二九〇	四一九、七三六	五、八一三
一九二九	五	一九〇、四九〇	八五九、四九四	三八八、〇八六	六、〇〇三
一九三〇	六	二二二、〇一九	九五三、七七二	三三三、八六五	五、〇三八
一九三一	七	二三一、五八七	一、〇二〇、七二三	三二〇、三〇三	四、四八四

童話　宇佐の石段

挾間祐行

（一）

豐前國である名い宇佐神社の門前に、百姓の妻お筆といふものが住んでゐました。

夫に先く死に別れ、ひとり忌子の與次郎と、さいやかなくらしをしてゐましたが、不幸にも與次郎は永の病ひの床に臥きました。

與次郎の病氣には鯛の生き血がいちばんよいとかされたお筆は、わが子の病氣を治さうと決心した。一心から、悪魔の如くなる心を抑へて、その方の勝手な言ひ分と聞くと、百姓の妻お筆といふものが住んでゐました。

「それはその方の勝手な言ひ分と申すもの。なう、考へても見よ、その方初めから鯛を盜まはそうなる位はわかつてゐたであらう」

「はい。恐縮の上ではございますが、かなしいこの親心は、八幡さまも察し下さることと思ひます。もしお奉行様、入牢の儀は——」

「うむ。よし、そちがそれほど申すから、八幡宮のお名に出すとなら、よし〜この方にも考へがある。そち、八幡宮の石段を數へて見よ。もし九十九段であつたなら鯛もおゆるし下されたものとして無罪を申しわたしてもよいぞ」

「ひゝつ！　これはなん難を仰せられます。宇佐八幡の大石段は、誰が數へても百とさかつてをります。それをいまさら九十九に數へるなぞとは……」

「だから、入牢を申しておるのぢゃ」

「ではお奉行さま。どにかく數へさせて下さいませ」

お筆も今は絶体絶命、ひたすらに叩はぬ。

「ならぬ、斷じてならぬ」

「ではなさりませうが、鯛の鱗を一つ、お慈悲に入牢の儀は——」

「ならぬ、斷じてならぬ」

「ではなさりませうが、鯛の鱗を一つ、愛の一心から——せつかく快方に向つてゐるところへ、涙が入牢したのは可愛や與次郎は又悪くなつてしまひます」

「ひゝつ！」

お筆は石段にひれ伏して叫びました。

「もつたいなや神さまが一つか消し下されました！」

お筆は石段にひれ伏して叫びました。

「もつたいなや神さまが一つか消し下されました！」

お筆は石段にひれ伏して叫びました。

「ひゝつ！」

これはなん難を仰せられます。宇佐八幡の大石段は、誰が數へても百とさかつてをります。それをいまさら九十九に數へるなぞとは……

「だから、入牢を申しておるのぢゃ」

「ではお奉行さま。どにかく數へさせて下さいませ」

お筆も今は絶体絶命、ひたすらに叩はぬ。

「ならぬ、斷じてならぬ」

「ではなさりませうが、鯛の鱗を一つ、お慈悲に入牢の儀は——」

「ならぬ、斷じてならぬ」

「ではなさりませうが、鯛の鱗を一つ、愛の一心から——せつかく快方に向つてゐるところへ、涙が入牢したのは可愛や與次郎は又悪くなつてしまひます」

（二）

二三四、——心に神さまを念じながら、お筆は數へてゐました。奉行はもとより數を口で叩へ指を折つて上りました。さて二十段上り、五十段上り、最後の段へのぼりつめた時、お筆は絶叫いたしました。

「お奉行さま！　うれしや九十九段！」

「うむ、これは奇怪千萬おや！　お筆かたぞうも予も數をまちがへたのであらう」

こんぢは上から下へ數へておりることにしました。

するとやつぱり九十九段。まさしく百に一つ足りません。

「こゝこりやどうしたことおや、九十九段？」

豐前國中は鯛がかたくなつて叫びました。

「もつたいなや神さまが一つか消し下されました！」

お筆は石段にひれ伏して叫びました。

「ひゝつ！」

これはなん難を仰せられます。宇佐八幡の大石段は、誰が數へても百とさかつてをります。それをいまさら九十九に數へるなぞとは……

「だから、入牢を申しておるのぢゃ」

「ではお奉行さま。どにかく數へさせて下さいませ」

お筆も今は絶体絶命、ひたすらに叩はぬ。

「ならぬ、斷じてならぬ」

「ではなさりませうが、鯛の鱗を一つ、お慈悲に入牢の儀は——」

「ならぬ、斷じてならぬ」

「ではなさりませうが、鯛の鱗を一つ、愛の一心から——せつかく快方に向つてゐるところへ、涙が入牢したのは可愛や與次郎は又悪くなつてしまひます」

日本人自身からして人種的の偏見

キッパリ爽てゝ白人と親しめ

新渡戸稲造博士談

國連盟として渡米、滞米、滞欧、帰朝、米國の山脈を跨し、且つ米國人士が滿洲に於いて日米親善に努力してゐる新渡戸稲造博士は明治十六年（一八八三年）の頃から「太平洋の橋」となる事を決心したそして「その決心は半世紀餘の今日で動かない、自分のジョンス ホプキンス大學に留學した折、學位論文は日米關係に就てであつたのであつた、從つて自分は太平洋の橋たるべき使命を帶び、それ故に「日米關係には因縁がある」と自覚して博士はニューヨークで次の如く語つて居る。

×　×　×

一九二四年の排日的移民法の存在する限り再び米國の土を踏まじと決心し、ゼネバに行くにも米國を經由して即度洋を渡り、渡米も同盟であつた。八年間頑張り、二十回の招待をも断つたのであるが今回滿洲、上海事件が起つて、親日的の思想を以て見て

親善使のため、それだけ印象を深くするかと云ふことに氣づき、五十年間一貫して變らぬものは日米親善であるのだが、然るにかく日米誤解させなかつたのである。「日本人の感情が逆つて來ては容易ならぬ事と思ひ、八ケ年前二度と米國に行かないと言ふプライドを捨てて、一私人として、一國民として出かけて來たのである。來て見ると果せるかな大いに誤解があるに居ながら排米的日本人が多くあつたことに驚く。自分が「毛唐々々」と侮蔑して滿を遊つて親善どころ士道、忠君愛國である。ドイツのユンカツームやイタリーのファシズムだけではない。士官は兵卒をいたはるのは他國のそれと異にしてゐる。兵卒は多く農家から出てゐる。そこに農民教濟の聖が日本のファショとテロイズムとを混同してはならない。又偏狭なる愛國心ではならない。ハイネの詩にある

△英國人は國を愛すること妻を愛するが如く

△佛國人は國を愛すること愛妾を愛するが如く

△獨逸人は國を愛すること親孝行を愛する如く

とあるが、ドイツの如く無理でも我を通す愛國が真の愛國であるかしら。

◇

日本は沈默すぎた。そして誤解を受けた。自分が「毛唐々々」と侮蔑して滿を遊つて親善どころ士道、忠君愛國である。ドイツのユンカツームやイタリーのファシズムだけではない。士官は兵卒をいたはるのは他國のそれと異にしてゐる。兵卒は多く農家から出てゐる。そこに農民教濟の聖が日本のファショ運動には士官達が交つて居ると云ふことを聞く。

◇

私は過ぎワシントンへ行きフーバー大統領に少しの間會つて話した。大統領は世界の平和を合理的に感情づくでなく、浮ゝとむしろ日本に同情的な眼を以て說かれた事は意外であつた。スチムソン國務長官も亦然りで皆に感服した日本は嬉しくない眼を探らぬがよい今回滿洲、上海事件が起つて、親日的の思想を以て見て

◇

最後に諸君が米國滯在中は自ら進んで人種的偏見をもたず、米人に親しむことである。個人々々の交誼は一國にも影響する。大使も小使も大同小異、米國と日本との間に使するものは中使である。思へば、外人に附き合つて居れば國交も剌せられる。

新渡戸博士

邊見英子さんの入賞文論

「ニッポン・ニュース」社の懸賞に應じ、邊見さんの論文を同誌の第五號から、下に載いたしました。尚同時に入賞した二等の論文三篇も、次續き同誌に連載されるといふです——左に掲げるのは、最近の邊見さんの經歷です

○

「ニッポン・ニュース」社の懸賞に應じ、邊見さんの論文を同誌の第五號から、下に載いたしました。尚同時に入賞した二等の論文三篇も、次續き同誌に連載されるといふです——左に掲げるのは、最近の邊見さんの經歷です

IDEALS OF A CANADIAN-BORN JAPANESE

(Prize Essay)

By EIKO HENMI

Years ago, our fathers bade farewell to their friends and homes, to come across the blue Pacific, to a country so unlike their own, to Canada—the land of opportunities. To them, who braved for us the difficulties and loneliness of a foreign soil; to them, who made us what we are today, we owe a debt we can never repay.

Our childhood has been a happy one, filled with gay laughter, childish disappointments and precious friendships. Now, carefree days must be put aside as tender memories, for to us has been entrusted a great responsibility—far greater than we yet realize. The welfare of the Japanese-Canadians is in our hands! We must carry on the work of our fathers. We must face life and pave the way for future generations.

We, who claim this Golden West as our birthplace, must strive to become the kind of people Canada really wants—men and women who will live, work and die for Canada, people who will dedicate their whole lives to Canada and to God.

To carry on, we must be morally, mentally and physically fit. Our ideals must be high, our love sincere, our principles above question. Whatever we do, we must stand up for truth and justice. We must play the game courageously, no matter how hard is our task, for "Where there's a will, there's a way!" With earnestness and integrity, we must give our wholehearted support to the welfare of Japanese Canadians, yet mingled with them, must be sympathy and tolerance for Canadians of other origins.

We must work side by side with other Canadians, in religion, in education and in social activities. We must be interested in the politics of the day, for some day, perhaps we shall be debating for the rights of our race. As we strive hard and play hard, we must also grow in wisdom, character and stature, for in the dim future, we are to find our niche and aid in the vast building-up of a civilization.

We must take for our own the life that is clean and worthy. We, the second generation, must pledge ourselves abstainers from all that will deaden our senses, drug the keen foresight of youth. How can we, the workers of tomorrow, strive to better our status, to become true citizens, who will think and do the right thing, if our minds are poisoned and dulled?

Education! It will be the key to success in the future. It will take the place of wealth in the years to come. Therefore, if we are to become a part of this great Dominion, we must start on an unceasing quest for knowledge. It is everywhere! In each delicate, pink-tipped daisy, in the gurgling rush of the streams, in the lucid notes of a bird—Nature is the great Universal Teacher. In schools, from printed pages, which are exhaustless mines, we garner learning. In loving homes ,we are taught the meanings of peace, sympathy and understanding. Here is our opportunity to grasp the best of both the mother-country and our adopted land! Why not take the opportunities offered to broaden our intellects and enrich our lives?

The East and the West have much to contribute to each other. We must be the messengers of understanding, the mediums through which Occidentals may see into the heart, the very soul of the Orient. We must spread age-old culture to the West. We must contribute to Canada, the best of Oriental ideals — simplicity, contentment, courtesy and filial piety. In so doing, we shall not only be preserving the finest of our racial ideals, but shall also be acquiring the best of Canadian traditions.

Our ultimate goal is to become the citizens of tomorrow. It is not an easy task, but we can do it. Our road lies clearly before us—a challenge which true Japanese Canadians must and will accept. We must unite to overthrow racial prejudice, the barrier to world-wide goodwill, for after all, in the Eyes of the Infinite, we are brothers equal in glory. Our life's mission is to bring about international brotherhood, to bind the invisible bond of friendship more firmly between the East and the West, between the Flowery Kingdom and our adopted land.

We respect Japan: we love Canada. The sunset glories of Canadian skies, the spiritual loveliness of snow-clad mountains, the precious friendships formed in Canada—the great heritage that is ours—are more dearer than the wealth of Pluto's mines, aye, more dearer to us than we can ever express. Therefore, with the inherent constancy of our race, yet with an optimistic joy in our future way, we pledge allegiance and undying love for the land that gave us birth—for the Golden West, girt with mountains, rills and forests, for

"Canada, our own fair land,
Our first love is for thee!"

新作落語　射止めたるは

郡柳樓

（一）

鐵砲の名人だと云ひますと、迚もその道の天狗連、ちっとしては居られぬ世の中。十も前から今年は何處へ行かう、彼處にしようなどと、そわ〳〵して落ち着いて居ない。ところが何時も捕らぬ狸の皮算用、獲物の方で當てつてくれぬ世の中。

「おかた、お歸り遊ばせ、さぞお疲れで御座いませう。」

「あ、疲れた〳〵」

「さうして何を喰つて居らつしつたんで御座いますの？」

「それがね、ツーム、その——何も喰つて來ないんだ。」

「あら、でも鐵砲が斯う左に汚れて居ますわ。」

「その鐵砲は早速取り粉へやるンだ。登る山も鉄身が光つて居るらしい。朝九が其直に出ないんだ。みな左反れちまふ。」

「お歸り遊ばせ。今日も何たらに成つて歸つていらつしつた上、鉄砲が光つて居たので御座いますか。」

「イヤ、鐵砲は——鐵砲の方は眞に成るが、鳥の方がその、みな左ヤ〻ニラミでね。」

然し毎日の事で御座いますから、さう〳〵鐵砲の故にばかりする譯には行きません。

「勇つたな、今日こそ何か獲物を揚げて歸らなければ徹底的に名譽失墜だから。ところが生憎雀一羽捕れないんだ。何うも近頃は人間より鳥の方が利口になつたらしい。」

「さうだ、巧い事がある。自家の横町の鳥屋。彼處の家は何時も雄雌一番後の一羽です。」

「お歸り遊ばせ。お疲れ遊ばせ。あら素晴らしい。どうも鉄身が光つて居るらしい。朝九が其直に出ないんだ。」

「その鐵砲は早速取り粉へやるンだ。」

「お歸り遊ばせ。お疲れ遊ばせ。」

「あら、でも鐵砲が斯う左に汚れて居ますわ。」

「お歸り遊ばせ。」

「ふ歸り遊ばせ。」

「ふ歸り遊ばせ。」

「ふ