Vol. 27 No 7754 Saturday, November, 12 1932 TAIRIKU NIPPO 昭和七年十一月十二日（土曜日）第七千七百五十四號

大陸日報
TAIRIKU NIPPO
(THE CONTINENTAL DAILY NEWS)
PUBLISHED BY
TAIRIKU NIPPO SHA LTD.
213 & 215 CORDOVA ST. E.
VANCOUVER, B. C.
本紙定價（前金）
郵送料 一月 七拾五仙
六ヶ月 四弗拾五仙
一ヶ年 八弗五拾五仙
發行所 株式會社 大陸日報社
社長 山崎瑞
晩香坂市東カードバ街二一五
電話 ダグラス五五三

紙はツッドワード・ペーパー都より輸用品と認むる品數十種取寄せてあります
紙はり（壁明書特ペーパーハンガー）小林
東カドバ街二六一 消防筋向
電話ダグ四六六九アール

高田洋服店
電話シーモア三八四三

◇東發ず◇

リットン報告を讀みて

盧田均

（前號第二面の續き）

報告書の結論は、第九章及び第十章に表れて居る。即ち此の結論に於てはつきりと滿洲問題に對する解決案を指示して居る。即ち滿洲に明確な良政權を樹立することは不可能である。現在良政權の存續が國際的の紛爭を生じたのであるから、之を生ずの狀態に歸することは不可能である。さりとて滿洲の現在の政府を維持して、之に承認を與へることは、國際義務の點又は日支兩國の幸福と兩立しない」と述べて居る。

◇

然らば滿洲を如何にして統治する積りであるかと云へば、滿洲には其三者自治政府と云ふものを創て、支那本國の政府と滿洲政府との權力の境界を定めて、支那の中央政府には、極めて制限した權力を認める。即ち外交關係、軍事關係、及び滿洲政府の長官を任命する權力を中央に定め、其の他の權力は大体自治政府に任さう、と云ふ案である。

◇

そればかりではない。滿洲には一切の軍隊を入れず、即ち日本軍も支那軍も撤退して特別警察隊を組織し、之に上つて治安を維持やうと云ふのである。又財政金融及び經濟に關しては、日本人を主とする各國の顧問を雇ひ入れると云ふ條件として居る。

◇

昔て二十世紀の始めに、トルコが瀕死の老大國として、歐洲列强はトルコ内部の行政改革の名目の之と同樣の案を以てトルコのサルタンに迫つたのである。歐洲人はアジア及び滿洲の事情を深く解せず、從つてバルカンに於ける行政改革と同樣の方法を滿洲に採用しやうとしたのであつて、恰も鮒の胴身をバターで揚げて呑はうと云ふのと同一の法案である。（續く）

聯盟の日本代表がパリに集合す

ジエネヴアで聯盟の開會中

日本全權ラヂオ放送

東京特電

【第一報】パリ特電——松岡代表は十一日午前十一時廿五分パリに着くので松平、佐藤両、矢田各大使、杉村廣盟常國事務局事務次長、紐川事務局長、佛人顧問、澤田事務局長を加へて十三、十四日に亘り聯盟常國事務局で松岡代表の聯盟態度に關する打合せ會を開く事となつた、松岡代表のパリ滯在は六日間で十七日夜パリ發ジエネヴアに向ふ豫定である

【第二報】ジエネヴアに開かれる國際聯盟理事會の模樣や我が松岡代表の感想を日本で中繼放送すべく聽衆者及び外務省の協力を求めて孫て國際聯盟事務局と交渉を重ねてゐたが、愈十四日から一週間ダントし、二十一日の理事會迄の期間放送はジエネヴアの日本時間で二十一日午前六時半から二時半まで）から本式に中繼放送を爲すに決定、この期間の放送はジエネヴアの日本時間で午後十時から十一時（日本時間で二十一日午前六時半から七時半まで、晩香坂時間で二十日の午後一時半から二時半まで）ジエネヴアの無線から放送し、若し無電局でキャッチしジーオー・エー・ゲー放送局を通じて全國（中繼放送されるもので、内容は大体その日の理事會の模樣を聯盟に依頼して放送し、日本聯盟の我が全權に感想を放送して貰ふ筈で、日下同地滯在中の松岡アナウンサーも放送の紹介他に活躍する

リットン報告を反駁

日本の實業家だち

日本經濟聯盟、日本商工會議所、日華實業協會の四經濟團体は挙てリットン報告書に關し經濟團体としての意見を作成中だつたが十一日これを纏め、直に聯盟事務總長ドラモンド宛て提出する筈である、此の意見書は、リットン報告書の欠點を指摘してゐる——（一）支那の事情が極東の和の攪乱となる實在を根據せず、（二）支那の不統一は過渡的現象を示し過度しつゝある事實を認めず、（三）支那の條約無視、義務不履行の實例を擧げ、（四）紛爭の重大原因たる排日ボイコット運動の考察の欠を補ひ、（五）歐米人の支那に於ける自由活動の經濟活動に關する危惧は杞憂に過ぎず

支那も報告書に不滿

寒天港——當地の確報によると列國政府外交部はリットン報告に不滿を抱き最近ジエネヴアの顧問代表に次の聞合を發した——（一）報告書第九章の案、十章で支那國家を大体否定して居るが任者を判然せしめよ（二）第十章で支那國家を大体否定して居るが支那は獨立國なるにより之を反駁した對案を提出せよ

對支外交轉換

有吉公使が外相に進言

十一日朝倉の有吉駐支公使は午後三時内外相と會見、時餘に亘り南京政府の動向を中心に最近の中支一帶の情勢を詳細に報告し「最近南京政府は妥協を避け實質的となりつゝあるが今後の對支策は時期案を一擧に解決せんとするが如き早急的態度を執らず列國と協調、徐ろに時期到來を待つが至當である」と進言の模樣

米國新大統領へ祝電

滿洲國の執政から

【第一報】新京特電——滿洲執政は十一日ルーズヴエルト宛て大統領選を祝する電報を發した、同時に對外交總長も同樣祝電を發した

【第二報】同上——滿洲國首腦部はルーズヴエルトの米國大統領選の結果武力によつて作られた事態は認めずとするフーバーのチムソン・ドクトリンは回收され米國の對滿政策が新しき態度を以て表現されると期待し、米國が滿洲國建國の大精神を諒解し友誼感情を捧持すれば、滿洲國は勿論飽迄門戸開放、機會均等の國是に基き米國資本と商品輸入を歡迎吸收し、以て米國貨物の極東市場への期待に酬いんとする意嚮を有し、ルーズヴエルト大統領の親滿政策に多大の期待をかけてゐる、近く發表される對米聲明にも右の點を極力力說し誤解を一掃する

ロシアの厚意

監禁同胞救出に就て

【第一報】新京特電——マチエフスカヤの大谷副領事からの公電が十日全權府に入電したが、右によれば滿洲里から露領に避難した邦人婦女子に示したソビエート側の好意は實に豫想以上で、避難所には特にカラハンの命令で日用品、菓子等を滿載した商店を設け、赤十字社看護婦の衛生班、病院車を附する等用意周到の歡待振り、滿洲里日本領事館には支那兵が歩哨を立て外部との交通を遮斷されて居り全市の物資缺乏して居ると、この電報を受けた全權府はソビエートの好意に對し深厚なる謝意を表明して居る

【第二報】ハルビン特電——昨夜ロシア領事館への入電によれば小松原大佐一行四名は昨日午後零時十六分飛行機でロシア側官民歡迎裡にボルヂヤ着、小松原大佐はロシア側に從來の厚意を謝した後先着の山岡武官、小谷、豊原兩副領事と兩三日打合せしてロシア側の今回の厚意は空前の事で日露滿の親善關係良好の賜と感謝されて居る

蘇炳文の態度が傲慢

我軍武力を行使か

【第一報】チチハル特電——小磯參謀長の四日附の電報に返電しない蘇炳文は六日附の敬電龍江省長の最後通牒に次の三ケ條を回答して要求して來た——（一）富拉爾基の日本軍撤退、舊狀に復し我に返せ（二）來物資料三十萬元即時支拂、滿洲國の誠意を示せ、（三）日本軍は一兵たりともコロンバイルに入らせるな——以上の如く傲慢不遜な態度を示し和平解決は絶望となり最後の手段を執るの已むなきに至つた模樣

【第二報】チチハル特電——蘇炳文の眼殿九は近く和平交渉開始が期待されてゐる今日、六千の兵を集結して富拉爾基を奪還の氣勢を示してゐるので我が警備隊の警戒厳重にして益風樓に滿つるの觀あり

【第三報】ハルビン特電——滿洲里の監禁邦人救出の大使命を帶びた小松原大佐一行五名は昨日午後零時五十分飛行機でチチハルに向つた

キユバの死者二千名

大風害で大津浪さにて

キユバ國ハバナ特電——九日キユバ中央部を襲つた颶風の被害甚大で死者約二千名と推定された、此の中サンタ・クルーズ・デルスール港は海嘯に襲はれて家屋全部流失して全滅、人口四千名の中安全に避難した者は其の一割に過ぎず、死者は千七百名の見込

AMERICAN MAIL LINE AND DOLLAR STEAMSHIP LINES
アメリカン・メイル・ダラー汽船會社
タフト 美府發 十一月十二日
セフアーソン 十一月廿六日
マヂソン 十二月十日
△日本人乘客優遇
△安全△巨船△快速—横濱着
△日本人乘客優遇
△前七時、小家族室、スプリング付寢臺、寢具の設備あり、美味日本食、日本風呂、活動寫眞の設備あり、美味日本食、日本風呂、活動寫眞
△日本料理人給仕—美府行船切符進呈
△日本料理人給仕—美府行船切符進呈
△横濱より本船行タキシー及荷物運搬無料。
詳細は左記へ問合ひます
電話ダグラス四七四三
高橋保一
電話ダグラス六六九
不在中は取次ぎます
中山事務所
大正堂、青木吉次郎、後藤商會、水原事務所、井手事務所

The Yokohama Specie Bank
822 3rd Ave., Seattle
Phone Elli. 3575 P.O. Box 1917
◎資本金 壹億
◎積立金 壹億壹千八百四十五万圓
◎郵便送金—無手數料ニテ日本内地、滿鮮、其他（迅速確實ニ送金致シマス）
◎普通送金—送金手形或ハ電信爲替ハ世界各地向御取組申シマス
◎當座定期爲替手形—利息、六ヶ月以上年四分二厘
◎當座定期預金—弊行桑港支店ニ御取次致シマス利息ハ六ヶ月以上年三分五厘デ弊行御取次ノ日ヨリ御附シマス
◎當座定期預金證書又ハ定期爲替手形ニハ擔保トシテ貸出金ハ御便宜取計致シマスカラ御遠慮ナク御相談下サイ
横濱 正金銀行
シアトル支店

THE SUMITOMO BANK OF SEATTLE
802 3rd Ave., Seattle, Wash.
米金預金
日本向定期爲替手形
定期預金 六ヶ月以上年三分五厘
特別定期（十ヶ年書替不要）年三分五厘
貯蓄預金 年三分
月掛貯金 年四分强
シアトル住友銀行

日本向送金手形、郷里送金は左記のローヤル銀行支店にて御取次致しますから精々御利用下さい
晩香坂 イーストエンド、スラヴストン、ニューウエストミンスター、マーポール、ラドナー、カムバランド、ヴイクトリア等

THE ROYAL BANK OF CANADA
East End Branch
Vancouver, B. C.
預金はローヤルで
當行が加奈陀に於て最大最强の銀行である事が既に皆様の御承知の事と存じます、ビーシー州内に於ても五十餘の支店があり支店のない地方の方々は手紙の便で取引して居られます
外國爲替賣買
世界の各大都市には支店或は代理店を置き全世界に亘つて活動して居ります殊に日本人諸君の爲めには日本の大銀行と取引關係を結び送金の迅速、確實、其他相場に就ては細心の注意を拂つて居ります
何卒ローヤル銀行を御利用下さい
メーン及ヘスティングス街角
電話シーモア四九〇六

SUN LIFE OF CANADA
加奈陀サン生命保險會社
一九三一年度末に於ける總保險契約額（純）
參拾億餘弗
一九三一年度一ヶ年間の新保險契約額
五億餘弗
一九三一年四月一日以後加入の分には滿五ヶ年目に特別配當を支拂ます
日本各地に支店及び代理店あり
300 E. Cordova St., Vancouver, B. C.
電話ダグラス五五九九及四六九七アール
中野保險代理店
主任 中野庄輔
古松 村林 横濱 大橋 渡邊 加藤 岡田 小林 伊頭 澤 萬能
末記 幹一 成一 宗一 文次郎 順次郎 三太郎 貞二 英之 俊

SAVINGS WILL LEAD TO PROSPERITY

御家庭用
◎貯金箱
塵もつもれば山となります
小錢をむだにせず貯めますと知らず〳〵いつのまにか大きな金高となります
一弗御預けになればどなたにでも御貸し致します
是非此貯金箱を御利用下さい
晩香坂市バウエル街三九八
日加貯蓄會社
電話 ダグラス四〇〇
JAPAN AND CANADA TRUST SAVINGS CO.
P. O. Drawer 130 398 Powell Street
Vancouver, B. C.

新米大賣出し
新松白米 正百斤入 四、〇〇
新梅白米 正百斤入 三、七〇

二重袋
キユーポン入
入目保證
値段はドコより安い
味はドコよりうまい
新赤松白米 正百斤入 三、四〇
新極上モチ白米 正五十斤入 二、三五
（お好評の日本米は古米で百斤 三、一五）
皆様の古屋商店
電話シーモア貳九參參
西ヘスティングス街四六

河畔句會の記（三）

フレザーミルスより

題目 **足袋**

皮骨選

（天）　三光　桃村

裏返す足袋や薄目の庭の月

（地）　雪山

古足袋の今年も会はぬ我手かな

（人）　汲花

泥足袋を火鉢に着せて干す襁

乾十句

（一）　春晩

手系足袋編む藁しべの初手かな

（二）　蓬来男

白足袋に下駄の緒跡のにじみ哉

（三）　孤村

干足袋や寒々のびしのも〻影

（四）　観月

泥足袋見事は穿いて見歩いて見

（五）　ひ安

清潔に画せしまゝの草鞋足袋

（六）　翠潮

鬼足袋にたつぷり脚絆の潔安

（七）　晴耕

集団足袋にかためし消防夫

（八）　初子

裏返し足袋干してある廊縁かな

（九）　富子

雛の足のさはさや白き足袋

（十）　杨陵

ストーブで足袋とがしたる子供

坤（到着順）

的々

足袋脱いで猫は撫でる子供哉　汲花

人形に足袋穿かせ居るまゝごつと　ひ安

足袋縫ひ故郷偲く伸び　翠潮

裏返し干す足袋並ぶ嬉しかな　富子

題目 **子の冬衣**

皮骨選

（天）　初子

眠る子の冬衣抱へし手かな

（地）　入重子

子をあやし寝せて繕ふ冬衣かな

（人）　美蘭子

子の冬衣求め来りし若きパパ

佳作（選配順）

清水

でつぷりと綿を入れたる子の冬衣

山茶花の挿さし模様や子の冬衣　的々

簡単の綿入れ掛けし子の冬衣　喜代子

風いたる包の中や子の冬衣

子の冬衣裏返しして繕へり　蓬来男

夜更けまで子の冬衣縫ひミシン踏む　入重子

仕立上げ嬉しがる子の冬衣

異國より遥々送る子の冬衣かな　初子

四ツ人は男子ばかりの冬衣かな　美蘭子

出し見れば寸詰まり居る子の冬衣　汲花

ふくよかに子の包まれし冬衣哉　翠潮

子の冬衣縫ひて居る老婆かな

多衣着け子の豊なる肥りかな　晴耕

歩き初め足たゞ〻ー冬衣の子　蓬来男

着汚して洗ひの利かず子の冬衣

子守唄の背にかけたる子の冬衣　入重子

歩き初む子には重たき冬衣かな　晴耕

兎にぶらさげてある子の冬衣　蓬来男

冬衣ちゃんぷて懸く子の冬衣

陽の和むまがきにたびをならべ干し　富子

楓樹を予へてたびはく娘かな　梅隣

酒に立つ影にたびの白さかな　皮骨

（選者吟）

雪焼けのつのる痒さや毛糸たび

洗たび穿くや歌込みを四三度　一曲

悲となりて初めて縫ひし子の冬衣　菊泉

妹娘に譲りて似合ふ冬着かな

一歩二歩あゆむ嬰子の冬衣かな　梅隣

（選者吟）

敷多見の冬衣縫ふ身や若惜しき　皮骨

キャタログに妻は見入りぬ子の冬衣

遠國の父送り来し子の冬着　皮骨

子の冬衣縫ふ夜は更けて一時打つ

亀さんを見返て待つ子の冬衣

コロンビアマッチ
を御使用あれ、上等の異質な木目の木で造られ頭部は固く附着して居ますから外のマッチの様に飛んでしまふ様な事はありません、火附が好く充分満足を得られます
家庭サイズ四百本入
ポケットサイズ五十本入
晩市及ヴイクトリア
スミスデビッドソン　會社
エンド　ライト
SMITH DAVIDSON & WRIGHT, LIMITED
パウエル街一三五五

務法
POWELL WOOD
ドンライハ 392で
135 Powell Street
電話ハイ三九二七
夜間ハイ一四四四アール

和洋雑貨食料品卸小賣
晩市パウエル街七八八
近江屋商店
電話ハイ一二三六

新着品御案内
▲美味しい鹽辛類が參りました
一、烏賊　一瓶一斤詰　卅五仙
一、鰹　同　三十仙
一、アミ　同　廿五仙
◎江戸ッ子漬　一函　二十仙
◎五色漬　同　二十仙
◎小鮎佃漬　同　二十仙
◎鰹海苔佃漬　一瓶　十五仙
▲お醤油になくてはならぬ
鯛田漬　一斤　三十仙
パウエル街二六九
香村商店
電話ドグラス九二
269 Powell St.

N.Y.K.
1404 - 4th Ave., Seattle, Wn.
日本郵船川帆廣告
（船名）　（入港）　（出帆）
日枝丸　十一月十二日　十一月三十日
平安丸　十二月三日　十二月廿一日
氷川丸　十二月十二日　十二月廿八日
乘船賃　横濱行和食六十弗
○○○○○○
避寒は日本で！
諸事經濟です
故國の親戚知己は皆様をお待ちかねでせう
往復には是非日本の船、郵船で
日本郵船會社シアトル支店
代理店
晩市 美市 B. W. Greer & Son Ltd.
Great Northern Railway

男子用　婦人用
冬の御用意や日本行お支度は弊店で
男子衣類一切
晩市パウエル街貳貳九
松宮雜貨店
電話ダグラス貳壹壹參
パウエル街三二九
電話ドグ一七四七
宮崎商店

高等　南京料理
日本人諸君の御來店を歡迎仕候
晩香坡市パウエル街二五二
新北京
電話シー五七七四　同三五一七

冬物スエター類各種
アンダウエア　働シヤツ
毛糸　雨具類一切
冬のドレース地　新柄着
トランク　スーツケース等
旅行用具　總て豊富に整へ居ります
御歸朝の御仕度
御土産品は是非弊店へ
晩市パウエル街三六九
前川商店
電話ダグラス九八一

▲鶴龜印白味噌特約一手販賣
晩香坡市パウエル街三三七
蛭崎商店
電話ドグラス九九一

電話シー四五三
晩香坡市パウエル街三八〇
昭和倶樂部
事務所用　電話ドグラス五五二二

荷物運搬は凡て確實親切勉強して好評な
運送社へ
電話ハイ一五六六
パウエル街四六三

●高等南京料理
コックは此の道の腕きゝで料理は貴様のお口に合ふやう
美味に調理　値段は大々的勉強
晩香坡市パウエル街三八二
新南京樓
電話シーモア七八七五

視力檢定
眼鏡調製
（ステングス街記念塔前
ドミニオン建物内二〇二
視力專門醫　ノツクス・ハンブリー
平山滿
電話シーモア七六〇三
診察時間　午前九時より午後六時まで

HAKUMAI BRAND
JAPAN RICE
IMPORTED BY KOMEYA CO.
VANCOUVER B.C.
米屋商店
晩市東六四七—九番（ステングス街
電話ハイランド八八九エル
647-9 Hastings St. E.

鳥類卵
種々御注文に應じます
豆腐類
晩市ゴーア街二二六
宮崎豆腐店
電話ドグラス四六七三エル

大工道具一切
晩市パウエル街三六八
秋山金物店
電話ドグ二三七

和洋御菓子
晩市パウエル街二三五
横山菓子店
電話シー六九四一

アレキサンダー街六六二
富士洗濯所
電話ハイ九九

家具及金物類一切
中古家具其外賣買
メーン街二二四電話ドグ一六三
舊太陽家具店跡
今井商店
薪コールの御用はヴイクトリア薪炭へ
白人專門醫紹介並に通譯
其他代理業一切
パウエル街二四五
電話ドグ五五八八
自宅ハイ一三五五エル
濱岸事務所

内外食料品
晩香坡市パウエル街二二〇〇
岩本商店
電話ハイランド三六九八

金物類は一切大勉強
にて御用命に應じます何卒お引立を願ひます
ビーシー金物店
晩香坡市パウエル街二三〇
電話ダグラス五五三六

◇生魚　肉類
◇野菜類　和洋食洋品
◇日本菓子等種々
晩市パウエル街四七五
薄利多賣
顧客本位
ユニオン魚店
電話ハイ三三六—五四九

醫士
林弼臣廣告
專門　挫骨、打撲傷、斬傷、腫物、筋痛るいれき、痔漏、火傷殊に打撲關節の痛み等は如何なる重症と雖も根治し猶接骨の技術に就ては既に日本人各位御熟知の事に候
東ベンダー街九二　電話シーモア三六二七

上齒の通り左股を挫折困難致し居りし處林醫士の治療を受け數週間にて完全に快癒し喜んでゐます
雨森林藏

小生儀過つて高サ約十尺のハッチの中に落ち込み右の手首を折骨し四週間にして全治致し大に喜び居り候
就ては林醫士の技術の優秀なるを貴様に紙上を以て御傳へし怪我の場合は速に同醫士に治療を受けられん事を御勧め致します
ステヴストン　ガルフヂヨヂ・キヤナリー
山本巖（十八歳）

次女菊枝右腕をクジきて治療に困難して居ましたが林弼臣醫師の手當により三週間で全治したことを喜び御披露致します
晩市パウエル街二四三
狩谷五郎吉

息康男（四才）儀遊戯中足部に負傷し林醫師の治療を受けし處短時日に快癒しましたので感謝の意を表明します
森下治一郎

五女晶子儀車より落ち負傷致しましたが林弼臣醫士の治療にて四週間にて全快しました
晩市パウエル街四一一
辻本音藏

小生儀足部に果物箱を落し苦痛致し居りましたが林弼臣醫士の施術にて二週間にて治癒しました
ポート（ネー）
宮崎政吉

婦人家庭

婦人のふき掃除は驅け足と同じ

疲勞の程度に於て

榮養學の大家佐伯博士の研究

婦人の家庭勞働に無駄な力を作用も休息して居るといふ狀態ならめに婦人の家庭勞働は時間的に見ても男子に劣るものでないといふことについては既に本紙で報道した通りですが更に一歩進んで、これを榮養的方面からの研究について、斯界の權威佐伯博士は語ります

◇

普通一般には、それ迄男子は外に出て働き、婦人は家に止まつて居らすといふ觀念から家庭に於ける婦人生活といふものを判判に見る風習がありますがこれは世界間違つた考へで、これを榮養的方面からの研究によりますと、男に比べ時間的關係ばかりでなく、一層進んでその勞働の質について婦人のために大いに特別の考慮を拂はなければならぬことになつて來て居るのです

◇

で此の問題は、勞務には身體から精力が失はれる狀態を調べる事によつてその勞作の分量を測る事が出來ます、一體に、何等心身を疲はす事のない無勞働、更に消しく申しますれば、食物を消化すで此の基礎新陳代謝を觀察して見ますに、婦人が男子と同樣の仕事を行ふ場合に於いては、男子と同樣の榮養を必要とすべきは勿論ですが、その問題よりも更に必要な問題は、家庭内等に於いて、男子と違つた婦人獨特の作業に從事する場合、どれ程の精力を必要とするかを研究して、これを男子の作業に比較するといふことは重要な問題でなければなりません

◇

で此の點に特別の注意を拂ひ、榮養研究所では、日本婦人の死を全部が從事して居る家庭内の勞作の各種類について、その勞作が如何なる程度のものであるかといふ事を詳細に研究を遂げたのです、その種類並びに要求量について正確に明かになつてゐる場合もありますが、それは他からそれを推得しなくとも自我と密接な關聯があるために自ら考へ（自ら完結される結果であります

◇

（六）第二學年（七歳）からは既に回答の中に大人の標準が現はれ始めます。

（七）又同じく第二學年に於ては全く不可能と思はれるやうな事理的特徴をもつ貧困の描寫が現はれます（併し富裕に關してはこれに相當するやうなものは述べられてゐません）

（八）第四學年、第五學年では貧及び富の姿が極端化されてゐます即ち非常に貧困のみを貧及び富として示してゐます。

（九）第四學年になると比較的狹隘なる數學の一端を擧げて見ますれば、左の通りのものであります即ちその比率を仰臥を百として以下それに準じて計算したのですが

粗食に甘んじ此の點に重きを置かないのは過勞と榮養不足、從つて身體の抵抗力の低下をまねき、こゝに不健康とか疾病の原因をつくるに至るものです	一〇〇
飯	一一五
仰臥	一三九
起立	一八八
裁縫	二一三
食器洗	二三五
大根刻	二五九
子守	二九六
ムタキ掛除	三〇〇
ハキ掃除	四四〇
米洗	四七一
洗濯	
ンキ掃除	

といふ風になるのです、我々の普通の歩行は一秒間に一歩を歩くといひますが、それに要する精力は一秒間に二歩で二七一になります、そこで前の表の内で一例を指摘して見ますと、廊下の雑巾掛けが一秒二歩、即ち驅足の同一の精力を要求されて居ります

◇

第一良い事は、冷飯や凍つた御飯を利用して暖かく食べられる事、第二、薬所の殘り物、朝使つた大根の切ッぱしや、畫使つた魚の頭でも何でもを捨てずに利用出來る點です、そして、名のしめすやうに、雑炊は出來るだけ多くの種類の材料を入れることにより、自然味が複雑になり、美味しくなつてます〳〵榮養價を高めるのです、尚病人にも良いといふと、そして榮養たつぷりのスープを其まゝとれますから消化吸收が宜しいのです

◇

雑炊は又身體を充分に暖めてくれますし、家族の者がこぞつてこれを圍んで頂けるといふ、何ともいへない好い親しみをあたへてくれるものです

◇

從つて一時間の雑巾掛けは一時間の驅足と匹敵するものである事が判つたのです、これなぜは恐らくこれを裏するに日本婦人が家庭で日々從事して居る勞作といふものは、決して容易なものでないと云ふことが判ります

◇

從つてこれを精力の消費に對する補充は十分注意を拂はなければならぬもので、日本婦人が現行少食になります、そこで前の表の内で一例を指摘して見ますと、廊下の雑巾掛けが一秒二歩、即ち驅足の同一の精力を要求されて居ります

◇

我々の普通の歩行は一秒間に一歩を歩くといふ風になるのです、それに要する精力は一秒間に二歩で二七一になります、そこで前の表の内で一例を指摘して見ますと、廊下の雑巾掛けが一秒二歩、即ち驅足の同一の精力を要求されて居ります

◇

教授

熱練せる教師により英文法及會話電話シ六九二エル

ザフス井は榮養價高し

病人にも良い

（榮養研究所、藤本薫氏談）これから寒くなると、ふう〳〵と吹きながらたべる雑炊が戀しくなりませう。田舎のお百姓さんには殆に雑炊は喜ばれるものですが、その榮養價をみますと百パーセントの價値があると云つても過言ではありません

◇

第一良い事は、冷飯や凍つた御飯を利用して暖かく食べられる事、第二、薬所の殘り物、朝使つた大根の切ッぱしや、畫使つた魚の頭でも何でもを捨てずに利用出來る點です、そして、名のしめすやうに、雑炊は出來るだけ多くの種類の材料を入れることにより、自然味が複雑になり、美味しくなつてます〳〵榮養價を高めるのです、尚病人にも良いといふと、そして榮養たつぷりのスープを其まゝとれますから消化吸收が宜しいのです

◇

雑炊は又身體を充分に暖めてくれますし、家族の者がこぞつてこれを圍んで頂けるといふ、何ともいへない好い親しみをあたへてくれるものです

貧富の區別が子供の心にどう映る

二つの姿を判然と認め出すのは十四歳位からです

（日野秀人氏談）子供の貧と富とに就ての概念がどんな風に發達するかに就て、クルトベーゲー氏は次のやうに發表してゐます研究の方法は家庭の狀況が貧及び知識の程度などもさまざまな一學年（六歳、六名、二學年（七歳）五名、四學年（九歳）四名、五學年（十歳）五名、六學年（十一歳）四名、八學年（十二歳）四名に就て口頭で詳細に質問したもの、答へを取り世、又「貧と富」との作文を書かせ、之等集を纏めたものですその大要は次のやうです

◇

（一）貧及び富の姿は判然と認めてゐます。

（二）新入生の場合は二つの姿が未だ明かに區別されてゐないことが屢〻あります、併し貧及び富の二つの姿が相等獨特に認められてきます。

（三）新入生の場合は、貧及び富の二つの概念は殊に固く子供の心に觀と結び付いてゐます。

（四）これ等の年齢では此の貧富の姿は、自我と非常に密接に關聯してゐます。

（五）就學當時に於て二つの姿が既に明かになつてゐる場合もありますが、それは他からそれを推得しなくとも自我と密接な關聯があるために自ら考へ（自ら完結される結果であります

◇

（六）第二學年（七歳）からは既に回答の中に大人の標準が現はれ始めます。

（七）又同じく第二學年に於ては全く不可能と思はれるやうな事理的特徴をもつ貧困の描寫が現はれます（併し富裕に關してはこれに相當するやうなものは述べられてゐません）

（八）第四學年、第五學年では貧及び富の姿が極端化されてゐます即ち非常に貧困のみを貧及び富として示してゐます。

（九）第四學年になると比較的狹隘なる數學の一端を擧げて見ますれば、左の通りのものであります即ちその比率を仰臥を百として以下それに準じて計算したのですが

粗食に甘んじ此の點に重きを置かないのは過勞と榮養不足、從つて身體の抵抗力の低下をまねき、こゝに不健康とか疾病の原因をつくるに至るものです	一〇〇
飯	一一五
仰臥	一三九
起立	一八八
裁縫	二一三
食器洗	二三五
大根刻	二五九
子守	二九六
ムタキ掛除	三〇〇
ハキ掃除	四四〇
米洗	四七一
洗濯	
ンキ掃除	

ビクターラジオと
パーカー萬年筆の
大廉賣!!

蓄音機付ラジオ（百八十九弗）

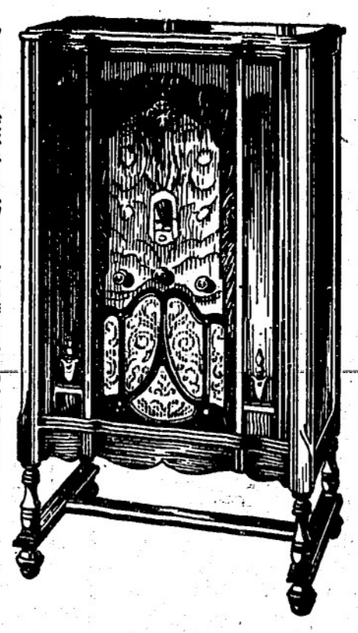

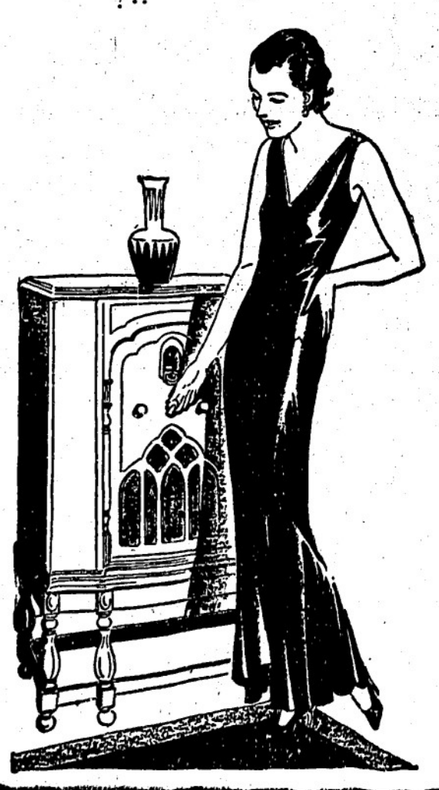

◇ビクターレコードは常に流行の尖端を行く

◇ビクターラジオは價格低廉、高尚優美特に音聲の美は決して他の追隨を許しません

◇眞の音樂は！ビクターに依つて初めて聞かれます　ラジオの眞價はビクターに依つてのみ知る事が出來ます

ビクター愛好者の爲めに今回特に金九十九弗でコンビネーションをお求めに應する事になりました

常店は日本人間で唯一のビクターラジオ販賣店であります

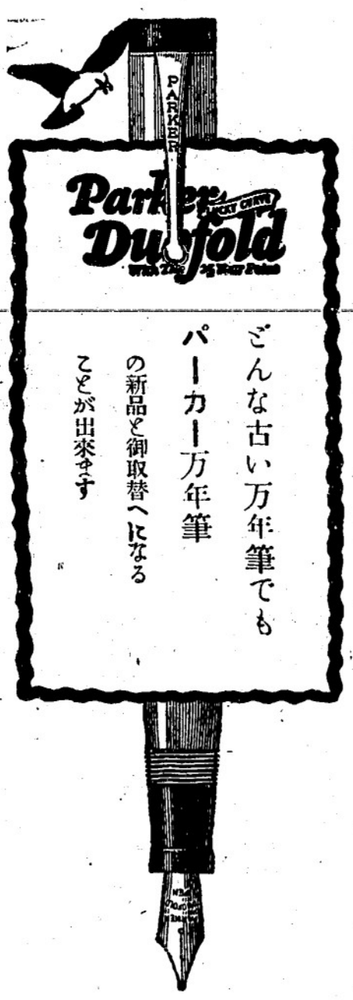

どんな古い万年筆でもパーカー万年筆の新品と御取替へになることが出來ます

よきペンは能率增進のために日常缺く可らざるものです

パーカー萬年筆は各條件を具備した最も優秀な萬年筆であります

皆様が只今御使用になつてゐるもの或は古くて用を達しないもの等御持參下されば左表の如くパーカー万年筆を差上げます

萬年筆

パーカー萬年筆	金十弗のもの……七、五〇
パーカー萬年筆	金七弗のもの……五、〇〇
パーカー萬年筆	金五弗のもの……三、七五

ペンシル

パーカーペンシル	金五弗のもの……四、〇〇
パーカーペンシル	金三弗七十五仙のもの……三、〇〇
パーカーペンシル	金三弗二十五仙のもの……二、五〇

クスリ、化粧品
日本行船切符發賣

バウエル街三〇一

大正堂

電話ダグラス五五

記錄的快速力

CANADIAN PACIFIC
STEAMSHIPS LIMITED

快速　横濱へ　神戸へ　長崎へ

安全　何れも太平洋上の巨船です船の上を走る樣なことは本社船へ乘つて初めて知る事實です少し位の時化（シケ）ではビク共致しません婦人小供の旅行に特に安全です

出帆表　十月十九日シヤバン　十月三日エシア　十月十七日トカナダ　十月卅一日ルシア　トはホノルル寄港

便利　三等の待遇は特に注意して居ります　船室は各船共最上の場所を選び清潔です　寢臺はスプリング附マトレスです　日本食の用意があります　各船共日本人が乘組んでをります

今回特に日本人コック二名を乘船致させました、日本人のお客樣には純日本食を差上ます

巨船

ジヤバン	排水噸三九〇〇〇	總噸數二六〇〇〇	
カナダ	排水噸三二三〇〇	總噸數二二五〇〇	
エシア	同	二五二〇〇	同　一六八〇〇
ロシヤ	同	二五二〇〇	同　一六八〇〇

詳細は下記へ照會願ひます

加奈陀太平洋汽船會社

SETO MORE
Pacific Passenger Agent
CANADIAN PACIFIC (Ocean Traffic

J. J. FORSTER
Steamship General Passenger Agent
Vancouver, B. C.

晩市メーン街壹壹貳
電話ダグラス五五五九

各種自轉車
子供乘物一切
スケート各種等
電球
時節柄大勉强致
（グラージ貸度し）

ターメー自轉車店

腦

○健腦强精
腦力百パーセント
元氣百二十パーセント
颯爽たる彼氏の……
ポケットに何があるか
神惠錠？
トツカピン？
健腦丸？

朝夕一回愛用せば
心氣爽快頭腦明晰
精力增進活氣充溢

○神惠錠、トツカピン、健腦丸
共に奏効極めて早く、服用五日或は一週間にして應用の目的を達するは多くの實驗者の体驗に見て明白です
腦病神經衰弱、ヒステリー、不眠、懊惱、頭痛、便秘性的神經衰弱、記憶力減退者は勿論健康者も服用して益々强壯に若返られんことを

神惠錠	一、〇〇	二、〇〇
トツカピン	三、〇〇	五、〇〇
健腦丸	六〇	一、〇〇
神惠錠	三、〇〇	五、〇〇
トツカピン	一〇、〇〇	
健腦丸	一、九〇	

藥品化粧品
萬年筆　邦樂レコード

晩市バウエル街三三一
新見商會
電話ダグラス壹壹貳

東京特電

對米爲替廿弗

安定策要求の聲起る

年に百万弗も商賣して居るとて

第一報（十一日の發表）は米廿弗入分の五賣り、廿弗入分の十賣り、對英一シリング三ペンス十六分の一賣り、三ペンス四分の一買ひ

（第二報）為替相場下落に對し為替安定策を樹立すべしとの聲高し政友會でも大日向幹事長を委員長とする方面から高くなつて居るが政友會でも大日向幹事長を委員長とする別委員會に對し對策を立案、昨の成案を待つて政府に付けられ莫大な收入を得てゐるが此の儲殷を捨て置くのは宜しくないと云ふので三井財閥に對し同ミシンの營業許可を現在の年二十五弗（一臺増す毎に二弗）から年百弗に増す事を提案して承認され同案は直に市會（廻付された——翌十日）に

「去る八月には市内に百七十七臺しかなかつた同ミシンが其後公然と營業を許されに及んで十月には六百五十臺の多きに達して今では子供までが遊んでゐる有様である、ミシン一臺の平均一週間の收入は約三十五弗内外で中には一週三百五十弗を挙げるものもあるが全部の一週間の收入は實に二萬二千七百五十弗

一年百十一萬七千弗の大商賣となつてゐる」

現在の規則ではガチャンコ・ミシンも五仙投入林檎販賣器や、自動營業器その他錢を入れて自動的商賣をする器機と同様に取扱ひ其間に差別を設くことが出來ぬのでガチャンコ・ミシンだけに鑑札料百弗を課する為めに市は同ミシン特別取扱を為す權能を州議會に提起する事になるらしい

ガチャンコ・ミシン鑑札料引上げ

現在廿五弗を百弗に

四百六十石で前年度收に比し四百九十六萬三千百九十七石増加

晩香坡市内には現在六百五十臺の各種スロット・マシン（俗稱ガチャンコ・ミシン）が各商店に据付けられ莫大な收入を得てゐるが

ブリタニア銅山閉鎖か

英國關稅が問題になる

若し加奈陀の銅に對し英國が英加通商協定により加奈陀で生産し加奈陀で精製した英國行銅に限り一斤四仙の特惠を與へるとせばビーシー州には銅精錬工場がない為め非常な打撃となりブリタニア銅山は或に閉鎖して、五六百人が失業せねばならぬかも知れぬと云はれてゐる、土曜日のオタワ議會では商相スチヴンスが「加奈陀で生産したものなれば外國で精錬した銅でも英國で特惠待遇を與へるであらう」と聲明してゐるが、小麥の例もあり特に英國に輸出する為めに米國で精錬する銅は特惠を受くるかも知れぬが、米國で精錬したものを英國からの注文で輸出したものは特惠を受けられさうに思はれてゐる、先日報道したドレール町に銅の精錬工場を建設する事は政府で調査の結果今の所駄目なことが判明して居る

日本人歸還兵

昨日の式典參加

昨日の休戰記念日に際し日本人歸還兵一同は各歸還兵團体と共に行列し（ステングス街記念塔前の擧式に參加し大友會長は花輪を捧げ式後一同はスタンレー公園の記念塔に參拜し二分間の默禱をなした尚スタンレー公園の記念塔參拜者中には各歸還兵の外蜂谷領事夫妻日本人會々長、同副會長、プレス業組合代表及び桐上夫人、土屋嬢諸

女殺しのケロナ署長

精神異常で無罪の判決

女をピストルで射殺した元ケローナの警察署長マードックの裁判やり直しは一昨日ヴァーノンで開廷されたが、陪審員は前二回とも意見一致せず三回目も「有罪だが精神錯亂の理由を以て寛大に判決する事」と曖昧に答申、精神鑑定の醫師二人の意見も一致しないので遂に一昨日の夜十一時近くまで審理を續けた後、精神異常の理由を以て無罪の申渡あり、警官マクドナルドを射殺した罪も、多分無罪なるべく、結局マードックは精神病院送りとなるらしい

晩香坡市民一般投票に

附議の事項

十二月十四日擧行の晩香坡市選擧に一般贊否投票に附すべき市特別支出金は土曜日の市會で左の如く決定

下水工事　一二五、〇〇〇弗
水道工事　一〇〇、〇〇〇弗
地區開發費分擔七五、〇〇〇弗
第一街陸橋分擔　一四〇、〇〇〇弗
合計　四四〇、〇〇〇弗

其の他左の問題を協議決定した

（一）晩市はオンタリオ州警察委員制度採用の為め州議會に對し市制法改正を申請する
（二）政府官理病院援助の為め富クジを希望するかどうかを一般投票に附す
（三）市經營市内乘合自動車運轉贊否を一般投票に附す
（四）市會議員減少の案は否決す

講道館柔道初段

故江畑繁藏君の

不慮の死に對して哀悼の意を表す

昭和七年十一月十二日

加奈陀有段者會
晩香坡体育道場

木派佛教會便り

〈西第二街説教〉——今晩午後七時より同地會堂に於て増山總長の講演あり明晩の常例説教は休み

◇増山總長講演——明日午後二時より新西院佛教會に於て、同夜七時より佛青聯盟主催によりカドバ會館に於て、明後十四日午後七時よりマーボール語學校ホールに於て

◇本派女子青年會例會——明日午後二時よりカドバ會館に於て例會を開催

◇フェアビウ婦人會及女子青年會合同例會——明日午後二時より同地會堂で開催

新西院教會便り

◇ポートムーデ集會——明日午後二時より同地ホールで日曜學校と「我等の喜び」と題する赤川牧師の講演がある

◇ピットメド集會——十四日（月曜）午後二時半より婦人集會同四時よりシーデーアイチーの會を同地藤本氏方で開催

日本人農家の苺農業は何處へ行く（下）

◇寄書◇

（ヘネー）　山家　安太郎

私共の作る昨年度のストロベリーの總産額は一昨年よりも二割増して、十七萬四千四十七クレーツださうであるが、百姓の相互競爭による損失が何等の方法で算出する事が出來たら、アッと言ふ樣な數字が出るに相違ないであらう。ビー・シー州各地から山東三州（送つた中で、今年の貨車積苺の總數は約六十七貨車（一貨車約八百箱）である。

アルバタ州キャルガリー及びエドモントン迄は所謂「エル・シー・エル」即ちエクスプレス送り委託販賣品が屆くが、レジャイナ以東は殆んど全部貨車積み苺の市場になつて居るし、其貨車積を出すフレザー河岸の組合及び晩香坡島の金目白團体が所謂「コースト・ベリー・シッパース・フェデレーション」と云ふ白人聯合販賣機關を設けて協同販賣を實行し、市場を統制する事が出來た爲め、各シッパー及び組合の手取平均價一箱一弗七十四仙から一弗三十二仙になつて居る。それに引きかへ無統制にエクスプレスで百姓さん達思ひ〳〵に送る委託販賣品が互に値切り合ひの競爭をしたキャルガリー、エドモントンの平均市價は一弗を餘り越してはゐないであらう。

◇

勿論エクスプレス運賃を手出した人達が、フレザー南北に亙つてかなりな數に上つたと言ふから、其損害は一層平均價を下げるであらう。六月二十日以後のキャルガリー市場は一箱五十仙に投げ賣りせねばならなかつた（運賃共共でも六十仙掛る事も度々あつたと其當時の電報は報じて居る。一九二八年市場管理法下に統制された年には、キャルガリー市場は他の山東諸市場よりも最も高價に賣れて居る。此の統計を見る毎に、無統制委託販賣が「どうにかならぬかナ」と嘆息を禁じ得ないのである。

◇

それも前記日白シッパーの聯合販賣に中央農會聯絡地方の大部分が統制販賣に加入して居て、漸く苺の洪水に押し潰されんとする堤防をどうにかこうにか支へて居たのであるが、各地方共不況の爲めに出費節約の爲めか兎も角今迄一存在してゐた各地の聯絡統一機關の影が漸次薄らいで來た。既に或地方の如き古い歴史を持つ農會を一時休會するに至つた處もある休會すれば中央農會との關係、ビーエフ・ジー・エーとの交渉一切の世話する機能が絶たれる譯だ。單に不況のため會費を節約すると言ふシンプルな理由からか、農會はあつても其の會員が産業上の協同も、他村との聯絡も日白同業者の協同機關も一切願みないで「此の不況に出しものは一切眞平だ」と言ふ樣な人が殖えて來ると、今迄晩香坡島の白人組合と聯絡を保ち、農務省當路と交渉を持續し、四十三年の歴史を有する領州兩政府の諮問機關たるビーシー果物業者協會へ日本人農者を加入せしめるなど、多大の仕事をした中央農會——農家不況打開の爲めに一層活動をしなければならぬ機關を委縮せしめつゝありはしないか。

◇

過去に於て中央農會運用上に多くの紆餘曲折はあつたにしても一層の活動をこそ必要とされ決して沈潛させてはならないのである。

「出し物」は從來よりも少くやつて行ける方法はあらう其活動の生命は農者各自の協力である。其の動脈が枯つゝありはしないか。又あつてもなくても好い氣まぐれの團体ではない筈だ。「まア誰かやつてくれら！」と、一派がやつた事は他派が反對し、一派の言ふ事には何でも他派が拒む。感情で打ち立てた社會は感情で壞れる、これでは不況に喘ぐ同胞社會は破滅の外ない。すべて産業上に於て、贊成すべき事、反對すべき事は感情で決せず、勘定で決定しなければ共存共榮の協同世界は來ない。此の不況を頑張り通す事も出來ない。

◇

不況のせいか放任の結果か、從來三百名以上居たビー・シー・エフ・ジー・エーの日本人會員が段々減じつゝある。吾々選擧權なき農者の爲めには日本人勞働組合と勞働會議との關係と同じく、吾々農者の唯一の發聲機關である。吾々は過去に於て同會の會員となる事によつて、同協會内に古くから設けられて居た「東洋人土地所有禁止研究會」を解消せしめ、産物の運賃切り下げ、特殊權利獲得、ダンピング稅の樹立、其他白人農家と同じ産業上の權利を主張し獲得して來た。此等の總てが加奈陀の國家産業の一勞働者として白人同階級と協同する事によつてのみ與へらるゝ特權である。かうした諸團体に加入せず、同胞統一機關から脱し、同業協同せずして市場に相競ひ自らの市場を混亂せしめ、國家産業の破壞者となる時、年々增加する後進農者を同じ道に導き、いやが上にも出來る生産過剰品の山の下敷になつて、共倒れになるであらう運命を思ふて、長嘆息を禁じ得ないものである。（をはり）

Manufacturers Life

マニュファクチャラース生命保險會社
晩市メーン街一八七　電話ダグ二八三
信夫三郎
後藤金平
事務所

廿五年養老保險
當會社の最も好評を博して居る廿五年養老保險の千弗に對する掛金は左の如し

加入年齢	
十才	三十五弗九十仙
十五才	三十六弗十五仙
二十才	三十六弗五十仙
二十五才	三十六弗九十仙
三十才	三十七弗五十五仙
三十五才	三十八弗八十五仙
四十才	四十一弗十仙
五十才	五十弗三十五仙

ビーコン劇場
△ユニバサル喜劇『ドクターの注文』
△イソップ滑稽畫『ダウン・イン・デキンー』
△ビーコン・フォックス・ニウス
本劇場はハラデーにも料金を高く致しません
西ヘスチングス街キャロル街近く

ラヂオ・ファンは見よ!!
有名なラヂオ・アイドルの實生活と戀愛
登演（デビット・マーナース　アン・ゾボラック　ケン・ムレー　カイ・キビー）
ダンス、オーケストラ、歌、喜劇等…底抜け騷ぎ！

大勉強
晩市バウエル街二六八
天野運送舍
杉山新吉
電話ダグラス三〇五九

日本行汽船切符直接販賣
移民官手續、妻子及使用人呼寄手續、再渡航證明、晩香坡市バウエル街二〇三
諸願屆代書一般代理業
竹内事務所
竹内吉
電話ツリニチー三六三三　自宅バイ二九一三エル

ヘモール（ちの藥）＝かゆ痔、さし痔、痔出血
▲新發見の肺病、肋膜、喘息特効藥
カラニューム（粉末）
▲强精强腦藥＝キング・オブ・キングス
一弗　二弗
オクスリ化粧品
ワタマン万年筆
文化商會
バウエル街二五〇電話シー四〇八七

船切符販賣
日本郵船、シーピーアール、アメリカンライン
日本行汽船切符直接販賣所
十一月▲タフト　十二日▲ジャパン　十九日▲日枝九　三十日
▲再渡航證明、移民官手續、妻子及使用人呼寄手續
▲出生、死亡、婚姻等届書、加奈陀政府出生届手續
▲歸化證にて當國旅券下附及妻子同伴手續、其他一般代理
晩香坡市バウエル街二三五
日本郵船會社
晩香坡船客係
中山義一事務所
電話ドグ三九四　住宅バイ二二〇七アール

商事取引仲介
各種保險代理
水原代理事務所

日本行船切符販賣
東ヘスチングス街二〇八
電話シーモア三四四七

謝介石の公式參内

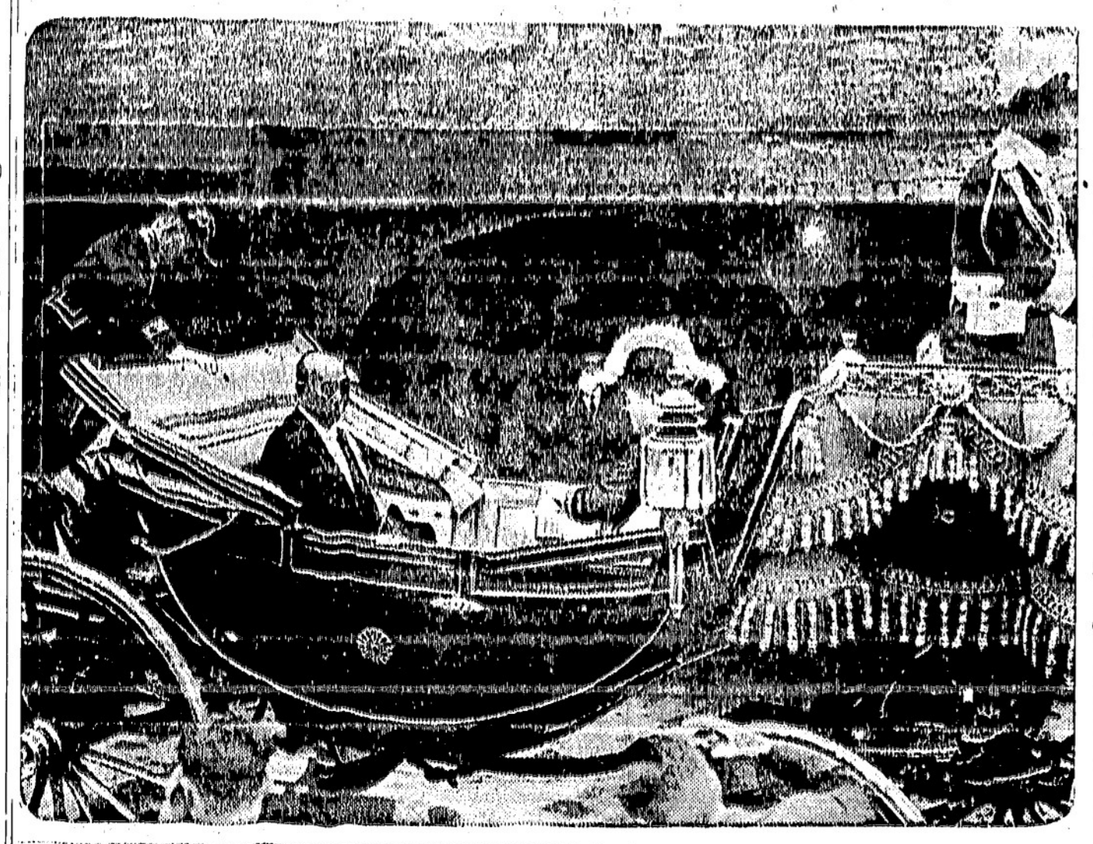

謝介石國民政府代表が十月十九日宮城内に參内した側しの中は馬場中將

兩音樂家の歸朝

（上）イタリーの舞臺に立つたテナー大幡氏は十月廿一日午前十時東京着（下）ピアノの天才、フランスに留學中でありつつ孝嬢も同日午前九時東京着で何れも歸朝

東京特電

富山幸次郎氏が民政黨に戻る

安達派と大同團結か

宇垣大將擁立をも計畫

富山幸次郎氏の民政黨復歸問題は順調に進み昨日午後三時富山氏は桂總裁の招請に應じて「服部幸雄名誉」（たが政治運動上さほり復黨を動いた方が好いと思ふから宜しく頼む」と述べたに對し、桂總裁は本山幸彦氏を招致して復黨工作を依頼したので、本日服部幸雄から富山氏に申入れ、本山幸彦氏は富山氏を訪問し、富山氏は逆來から民政黨と國民同盟を一丸とする大同團結を主張して居り、今後同盟に加盟する旨を取るか、又富山氏は宇垣大將擁立に相當熱意を持つて居るので、今後政黨の動向に大変動を與へない、なほ富山氏は三宅氏と密接の關係にある故富山氏から三宅氏に復黨を勧告せんとする模様である

布施辰治氏懲戒裁判

辯護士の職權を剝奪

共産黨事件で、日本共産黨の不利益には常に加担せる布施辰治氏が先の大阪地方裁判所決定に於て辯護士法第一條に違反し、「たものとして辯護士懲戒法で起訴され第一部は東京地方裁判所で被告を除名とすべきの判決あり、大審院で審理中であつたが、今日午後二時、東京の判決あり除名確定、十二日から辯護士職權を剝奪される

日本人鹽ヘレン漁者 支那市場拋棄

白人同業者に譲つて

日本市場だけを獨占説

「倒の英紙「ハンクーパー・ニュウス」に次のやうな記事が載つてゐる——「日本人鹽（ヘレン）業者は白人同業者に譲つて支那市場を全然白人同業者に譲つて白人鹽（ヘレン）業者は日本、滿洲（は奪り込む事にしたと云ふのである

◇

同紙は又、先日本紙で紹介して置いた「オタワ政府が鹽（ヘレン）業者に對して、製造者が日本人か何人か」か、ヘレン一噸につき五弗宛の損があつたに拘らず、ビーシー州の白人會社では、支那市場開拓に非常な努力を拂ひ數年間の經況に戻さうと試みてゐる、ビーシー州の鹽（ヘレン）業は、もと年三萬八千噸も東洋に輸出し、晩香坡の主要なる商賣の一つになつて居たのであるが、四年前を頂上として次第に輸出が減り昨年のやうな不況に陥つて了つた、尤もそれは製造者と賣捌人との協調を缺いた爲にもよるが昨年は上海相場噸十二弗で幸うして運賃をカバーするに過ぎなかつた

◇

本年の漁期が始まる早々白人業者はビーシー鹽（ヘレン）業式會社を組織したが、販賣統制の爲で、上海駐在の加奈陀商務官コングレーヴの忠告に從つたものである、而して新會社では昨年の失敗の主因たる支那に於て委託販賣を止めて了つた支那へ送つたのは約三萬五千噸であつたが、支那の魚商人はヘレンのサウ長く持たないのに附け込んで、渡止場（ヘウチャ）放しにして置き、自分等のスキな値段で安く買はうとする、それで製造業者も、先約が出來ぬ間は不安で製造を躊躇する事になるのである

◇

本年は未だ四千八百噸しか製造してない、昨年は同期に一萬二千噸も製造してゐる、本年は鹽（ヘレン）市場安定の爲め、販賣關係者がシエヤを持ち、運賃も引下げられ、二萬噸位まで輸出するやう努力してゐる——支那では一斤一仙宛に小賣されてゐるのである

全加奈陀の失業者

國勢調査では四十七万人餘

オタワ政府の國勢調査報告によれば昨年六月一日現在の加奈陀に於ける總失業者數は四十七萬一千六百六十八名で其うち一時的又は病氣等を除く純然たる失業者は卅九萬二千八百九名で總賃銀勞働者數の一割五分三厘餘である、尚總賃銀勞働者數は二百五十六萬四千八百七十九名（男二百一萬七千六百六、女五十四萬七千二百七十三）である、當州の總賃銀勞働者數は廿三萬四千三百廿一名、其中で失業者は五萬七千八百四十四名になつて居る

加奈陀産の小麥

收穫が豫想よりも減少

加奈陀産小麥の本年度收穫豫想はオタワ政府の統計局で去る九月に四億六千七百ブッシエルと發表して居たが、昨日の訂正發表による四億三千百二十萬ブッシエルでは前の豫想よりは三千五百八十萬ブッシエル丈け少くなつて居る、主として平原三州の收穫の少い爲めで、卽ち九月に四億四千六百萬と豫想されたものが、四億千百萬ブッシエルに減つて居るのである

ライの收穫も豫想以下

同時に平原三州のライの收穫も九月に二億七千四百七十萬ブッシエルと發表されたものが、今回二億四千七百三十萬ブッシエルと訂正發表されて居る——小麥及びライの見込み違ひはヒデリ其他による被害が實際收穫して見ないとハッキリ判らない爲めであると

日系漁者驅逐

ライセンスを年一割宛削減の提案現る

本紙既報、ブラッバー・ベーに集會した白人漁者の日系漁者排斥決議が成立となり、オタワ政府の漁業次官フアウンド來晩を機として、日系漁者全滅案が漁業聽問會に提出される事となつた、右につき漁業聯絡協議會では次の如く發表してゐる

◇

「偖て新聞紙上で報道された通り漁業次官フアウンド氏は左の日割で各地に漁業問題聽取會を開催する事に確定したが、日系漁者ライセンス削減要求の聲がナイモ地方の白人漁者から起り紛いて新西院でも削減要求の決議をしたから、一部の人の言ふ如く決して輕々に看過する事の出來ない重大問題である事は裏に物語る如くである、果せるかな今度の聽取會には新西院漁者保護協會提案として日系漁者ライセンス削減問題が討議される事になつた、之に對する準備は寧ろ日常の日系漁者の行動にある事勿論であるが當面の對策としては漁場分配が最善を盡す事であらうから、左に聽取會日取及日系漁者に關係の深い提案事項を摘譯する

△プリンス・ルパート、廿一日午後八時

△晩香坡、廿五日午後二時半

△新西院、廿六日午後三時

△ナナイモ、聽取會は同地方漁者の要求に從ふ

◇

尚上記各地の聽問會にかけられる提案は四十ばかりあり、其の主なるものは本日の本紙第八面に掲載してある通りで、其中には日系漁者のライセンスを、明年度から毎年一割づゝ削減して行かうといふ案があるのである

◉菊花「九・重會」昨夕朝日に於て懇親會を開き來會者二十餘名、山崎會長が石渡幹事の獻身的努力に

恐ろしや女の一念

根氣よく泥棒さがし

一週間目に發見して

氣絶のマネで犯人を捕ふ

女の一念で根氣よく泥棒を探し遂にそれをフンづかまへたのは市内キャンルプス街のミセス・モーフィー——その緒になつたのはコンネクションが緩い爲め、電燈が明るくなつたり、暗くなつたり、ピカ〜する癖のある電燈臺一つ

◇

ミセス・モーフィーの家に泥棒の入つたのは一週間ばかり前の事であつたが、盜まれたのは色々な家財道具——それで犯人は近所の者とニラんで、探偵のモリソン及びクリックシャンクと共に、夜になると近所の家をノゾいて歩いたが、夫れは屹度右のピカ〜明滅する電燈臺を使つて居るに違ひがないと考へたからの事——所がそれが見事に當つて、或家の窓から、ピカピカする電燈の光が洩れて來る——ソッと窓際によつて内をノゾいて見たら確に盜まれた電燈臺に相違ない

◇

が、同じやうな電燈臺は外にもないものに限らない——ソコでミセス・モーフィーは探偵と申合せて街上で氣絶のマネ事——そして探偵はそれを偶然に見つけたといふ風にして其の家にカッぎ込んだ——眞逆芝居とは氣がつかないので、其家の細君はケッチンへ水を取りに行つた——其の間に此の電燈臺は確に盜まれたものだと見屆けて了つた

◇

併し盜まれた品物は、その外にも此の家にあるかも知れないと氣がついたので、ミセスは相變らず氣絶して居るマネをし、探偵が今度は『一寸ベッドを拜借さして下さい』と賴んで成功、ミセスをベッド・ルームにカッぎ込んで檢分さした所が、ある〜、盜まれた品物が續々と出て來たので、最早證據は充分、犯人バトリック・ダッフは直ぐに召捕りとなつた

◇

警察裁判で犯人は、外にも四ケ所で泥棒をし、盜んだチェッキに偽サインをして現金に替へた事をも白狀、双方とも十八ケ月宛の懲役を申渡されてオカラ刑務所送り——ミセス・モーフィーは盜まれた品物を取り戻して女探偵の腕前を自慢して居るとの事

◉ビクトリア發前九、十五、着後四、三十

◉ユニオン汽船オオ村、スキーナ、ルパート行火曜後八時

◉ロリ、コーン、ローカル、レテユス、ローカル　二五—三〇　一、〇〇—一、三五

◉トメート、温室、キューカンバー、トメート、フイード　七〇　三五　一、〇〇　東北風、曇り雨

◉時節柄現金主義をモットーとしてタキシー料金現金にて支拂ひのお客樣方へは電氣ホヤ引換券を進呈致します

晩市日本人タキシー

ミカド タキシー　ドグラス二八二八

名畑 タキシー　ハイランド七六五

オービー タキシー　シーモア三九三八

ショワ タキシー　ドグラス五八

高田 タキシー　ドグラス八三六

ヤマ タキシー　シーモア一四一四　ダグラス九五

日本人公認醫

下高原醫院　ドクトル　下高原幸藏
事務所　バウエル街メーン街角
自宅　フエヤビウ西十街壹貳四五
同　電話　事務所ダグ五五五五
自宅ベビユー二四〇六
不在中は高原商會へ

内田醫院　ドクトル　内田又三郎
事務所東ヘスチングス街一九三
電話　シーモア三九〇五
住宅ハイ三九四四アール

娘　入用ハウスウォーク　電話ケリスデール一六五四

移轉廣告　今回バウエル街三二四へ移轉致しました、何卒倍爲御引立の程偏に御願ひ致します　電話從前通り　中村花屋

花束、花輪　結婚及葬式用花束、花輪類安價丁寧且つ迅速に調製致します　晩市ユー街二〇二—二三　**イーノー花屋**　佐々木菊三郎　電話ベビユー七八八一

野菜フルーツ店　當市目抜きの場所　價格千八百弗　又はストックテキング

フルーツ（コフエクション）　價格三百五十弗　同五百弗　同九百弗　同二千三百弗

プレス屋　價格二百五十弗　同六百弗

各種商店ホテル　土地家屋賣買

對白人交渉通辯代書　日本行船切符取次及一般代理業　晩市バウエル街參參貳　公認　**奥村事務所**　電話ダグ五五四六　ハイ三〇六三アール

繁藏　長男　儀去る九日午前十時半カバハ、フエヤビウ、マーボール、午後零時半ハモンド　親族　矢田　西村　上杉　中村　夏目良　與平太郎　加奈陀有段者　晩香坡体育道場員　上杉山家　友人一同　妹源彌　妹三次郎　姉キヤ　弟上杉　弟矢田　母捨　同駒吉　同君枝　同靜枝　同忽二郎　同英藏　同春榮　同君枝　同靜枝　同金三郎　同純三郎　謹告　致候也　追而來る十四日午後八時自宅に於て通夜相營み十一時半に於て葬儀執行可仕候　五日午後二時本派佛教會に於て就働中不慮の溺死段生前厚知諸君に謹告致候間此段

亨　長男　儀昨日午後六時十分病院に於て急性腎臟炎に死去致候間此段生前厚知諸君に謹告致候　追而葬儀は十五日正午十二時半本派佛教會に於て執行可仕候　十一月十二日　親戚　小關　同　與助　同妹ミツエ　同弟英一　母トミ　父菊枝　内田岩太郎　永作　キヤナリ友人一同　セルチクキヤナリ　總代靜枝

日曜の教會

▲合同教會△朝禮拜十一時フエヤビウ設教「日本人と基督」小野牧師△夕禮拜七時半清水牧師△マーボール家庭集會午後三時半セルカーク街八二二布田惣一氏方△日校及聖書研究フエヤビウ朝九時四十五分、ハウエル午後二時、成人聖書の組二時、青年ディスカション組三時半「職業選擇問題」△ワイビー青年會午後七時半▲復興教會△午前九時半日校△十時半禮拜△午後七時半救靈會▲カドバ聖公會△日校午前十時、ヒップ△十一時△夕禮說教七時半△洗禮準備午後二時▲ヴィ三街聖公會△聖餐式午前八時四十五分說教「聖餐を受くる者の心得」中山牧師△日校午前十時、マーボール十一時半△戰死者追悼禮拜午後三時、スタンレー公園義勇兵記念塔前にて△夕禮拜七時半「唯此の一事を」中山牧師△洗禮按手禮備會夜九時「聖公會の二大祭典について」▲日蓮宗佛教會△午後二時より日蓮聖人小松原御法難の法要嚴修、說教「三大秘法の法門」荒川師▲本派佛教會ハ日校、午前十時ヒップス西句二街、新西院、スラブストン十時半カドバ、フエヤビウ、マーボール、午後零時半ハモンド

謄寫版買ひたし　大陸日報社營業部照會

◉十二日講　今月當番の出島氏は今晩七時半より日蓮宗佛教會に於て祖先の供養をなし大岡氏の信仰談がある

◉母姉會理事會　晩香坡日本共立語學校で明日午後二時から開催

◉佐々木二段歸晩　日本訪問中であつた當地体育道場の佐々木繁孝二段は本日正午當港着の日枝丸で歸晩した

◉日本人學生倶樂部　ビー・シー大學日本人在學生及び卒業生を以て組織する「ビー・シー大學日本人學生倶樂部」が今回創設された、親睦、智識交換、又は場合に依り統一行動を執るを以て目的とするものである

◉死亡　セルチック・キャナリー在住の小關與助氏長男亨君（十一）は昨日市立病院に於て死去、通夜は十四日午後七時自宅で營み葬儀は十五日正午佛教會に於て執行

◉聯合慈善資金　晩香坡ウエルフエヤ・フエデレーションの日本人部コンミユニチー・チエスト基金募集は其後の追加百十五弗五十五仙で今日迄の累計六百五十七弗六十五仙に達した

◉本紙隔週附錄　本日の本紙に添へて配布致しました

▼營業案内▲

◉時迄に來校ありたし

◉十二日講　今月當番の出島氏は今晩七時半より日蓮宗佛教會に於て祖先の供養をなし大岡氏の信仰談がある

◉母姉會理事會　晩香坡日本共立語學校で明日午後二時から開催

◉佐々木二段歸晩　日本訪問中であつた當地体育道場の佐々木繁孝二段は本日正午當港着の日枝丸で歸晩した

◉日本人學生倶樂部　ビー・シー大學日本人在學生及び卒業生を以て組織する「ビー・シー大學日本人學生倶樂部」が今回創設された、親睦、智識交換、又は場合に依り統一行動を執るを以て目的とするものである

◉死亡　セルチック・キャナリー在住の小關與助氏長男亨君（十一）は昨日市立病院に於て死去、通夜は十四日午後七時自宅で營み葬儀は十五日正午佛教會に於て執行

◉聯合慈善資金　晩香坡ウエルフエヤ・フエデレーションの日本人部コンミユニチー・チエスト基金募集は其後の追加百十五弗五十五仙で今日迄の累計六百五十七弗六十五仙に達した

▲大正堂へは今便にて最新流行の粹を集めたるヴィクター・レコード及クリスマス贈答用品多數入荷せる由

○漁農に最適當地　晩香坡キャナリー近く七英加　住家五室　五百羽の鷄舍付　**捨賣**　二千七百弗　拂込隨意

○抵當流れ　住家五室、バウエル街近くグラージ、チキン小屋地下室付　捨値　七百五十弗

おクスリは高原商會　晩市メインとバウエル街角　電話ドグラス五五五四

●英文手紙諸願屆　●移民宣手續白人交渉契約書作製　●日本行船切符取次販賣事務通辯　バウエル街二六一　公認　**濱垣一事務所**　タイピスト　ヘセー茅原　電話ドグラス參貳貳壹　ハイ一五五五ワイ

孔雀船（16）

加藤武雄

S・O・S（11）

『馬鹿？　馬鹿とは、僕自身でも知つてゐる――。は、は、』

番頭は短い笑ひを笑つたが、それ切りだまつてしまつた。

何うしてあの人は來ないのか知ら？　胃は刻々に暗くなつてゆく外景を打つて眺めてゐた。そこからは海の一部が見ゆる。ところどころに白い波の腹を見せて、海は底から沸くやうに騒つてゐる。――濱の方で何か騒ぎが起つて、人々の群が問ひ合ふ。

『川上さん、本當に來るかしら？』

番頭が、ぼた雪に寄つて來ていつた。

『來るわ！　眼度來るわ。』

胃は、心の中の不安を打消すやうに強くいつた。

『眼度來て呉れると宜いけど。若し來て呉れないと僕も困る。』

『どうしてあなたが困るの？』

『胃さんは困らない？』

『何も困りやしませんわ。』

胃は眼を丸たしくいつた。

『さうか？　そんならいゝが――』

番頭は、再びむつつりと押默つてしまつた。

どうぐ日が暮れた。そしていよ〳〵本當の暴風雨になつてしまつた。船つ子が、がたびしと騒つて、樓の上に崩れかゝるやうな恐ろしい激しい波の音だつた。

濱の上さんが、大騒ぎをしながら喚聲を擧げて來たが、胃は番助と二人で食堂に飛ぶ氣には成れなかつた。

『左ほさん。今日、もう一人お客樣が來るの上。』

『もう一人――もう一人お客でなさるだつて。』

上さんは、びつくりしたやうな顏をした。

『ゝゝ。もう一人來る事になつてるの。』

『だつて、お嬢樣、もう渡船がとまつてしまつたがね。』

『渡船が――？　まあ！』

胃は、それ切り口が利けなくなつてしまつた。

『さうだらうね。このわらしぢや、あの渡船ぢや少し無理だ。』

番頭がいつた。

『少しのところだけぢ、判渡が荒いでね。暫くすると、二日も三日も船が止まる事がありますよ。』

『大變だ。ぢや、僕わ、歸れなくなる。』

『本に、そん本事わ、滅多にありやしませんがね。――つい、今しがたまでは出てたやうだがね。そりや生憎本事だつたね。』

上さんは氣の毒さうにいつた。

『こん本晩にや、蟲渡船なんかもあるだらうね。』

『さあね。あるかも知れないが、もう明日わたりから、しけ模樣だ

◇新作小唄◇

ナイフでやるべし

甲「昨夜、Kの細君がガスで自殺しちやつてね、奴さんすつかり憤氣てたよ」

乙「へゝ？　亭主の妻が死んだんで――といふ譯かい？」

甲「いや、ガス會社の勘定書を考へてみればいゝ加減しよげちまはうつてものさ」

「――」

上さん達、さういつて二人の顏を見くらべて笑つた。

御移轉は是非更生の前川へ
時節柄大々勉強
日本行船切符取次
晩市パウエル街三四四
電話シーモア七六六四
優良石炭　前川運送舍

世評の高き
グッドイアータイヤ
其外自動車附屬品一切大勉強で御用命に應じます
邦人唯一のグッドイアータイヤ
特約代理店
晩市アレキサンダー街ゴーナ街角
日本オート
電話　ダグラス　二八九九

▲日本行船切符販賣
メールライン　タフト十一月十二日　ゼファーソン十一月廿六日
シービーアル　ジャパン十一月十九日　エシア　十二月三日
日本郵船　日枝丸　十一月三十日　平安丸　十二月廿一日
▲親切、丁寧、迅速に領事館並に移民館の手續致します
▲地方の方は便宜上　組合員に御申込下されても差支ありません
晩香坡日本人商業組合
電話ダグラス五五二四　晩市ダンレビー街二一九

▼バウエル街三五七
特製もなか
鈴木菓子店
雜誌
電話シー七九三五

▼バウエル街二四四
小澤靴店
電話シー三七二一
住宅ハイ二五八六エキス

和洋雜貨食料品
東洋商業會社
P.O. Box 46, Port Essington, B.C.
社長　大橋松次郎

先祖傳來名灸
男女腎病切
小供のカンの灸
晩市パウエル街六一七
鎌倉
電話ハイ三〇六八ワイ

ミッション〜ネーナイ客自動車
晩香坡市間定期
晩市發　午前十時半　午後二時　五時　七時半
ミッション發　午前八時　十一時　午後一時廿分五時　十分
燃料特別乘車發件　一弗九十五仙
Mission—Haney—Vancouver Stage
晩市アボツツ街四四五ロータスホテル內　電話シーモア四九七〇
ミッション電話一三七

炭マキ
ロヤルシンダン
ハイ三八三

御使用なさい
チャンテクラー
シガレットペーパーを
ラクテンヤチ
トツレガシ
は一パーペ
自身お卷きになるのに樂で紙持よく早くまけます
一度御試用になれば常に御愛用下さいます
Chantecler
CIGARETTE PAPERS
Chantecler PURE RICE PAPER GUMMED EDGE QUALITY EXTRA SUPERFINE

各種ケーキ類
特に日本人向きに調製致します
洋菓子類一切製造
晩市内は多少に拘らず配達します
パウエル街三四二
パウエルベーカリー
市田惣一
電話ダグラス五五三一
自宅マーポール六〇七エル

漁業用具一切
▲ギヤソリンエンジン
▲テント、オーニング
VACラバブーツ
エドワード
リプセット
68 Water St.　Vancouver, B.C.
電話シー六〇三一

Fuji Chop Suey
高等支那御料理
晩市パウエル街一三一
富士ヤチ
電話シー一四五〇
ツリニチ一四八二

紙張ペンタ塗、家具類の製作等に安價にて應じ御知らせ次第早速無料見積りに參ります
晩市パウエル街一二二半
淺江家具製作所
電話ハイ四四七二アール

棺は棺、柩車、自動車を完備し死体を調整し親切丁寧に火葬の御用に應じます
百十弗、百二十五弗、百三十五弗
百五十弗、百六十五弗、百七十五弗
百八十五弗、二百弗、二百二十五弗
右は當社の手數料、火葬料棺（パース自動車）及客自動車一臺無料
其他の自動車は自費
特に日本人には大勉強いたします
東（スチングス街壹貳參五
ベル葬儀社
電話ハイランド一五
Bell Funeral Parlor

風——熱——それから
フルー
風をひいたかも知れん？云ふ樣なお眞ぐすコを御服用下さい
熱のある時アスコータブレットは最も安全に熱も正確に快癒致します
アスコーは早く飲めば風邪を豫防し惱つてから明日の短時日に平癒します（二）
アスコー社埠頭代理店
一箱　井五圓（ヂー・エス・シー・ガー）の印に御注意下さい

上海薪炭
TYEE WOOD & COAL LTD
電話ハイ一二八三
夜間ハイランド六一六七
パウエル街一二九七
タイー薪炭商會

和洋食料品一切
並に運送業
東カドバ街六二七
渡邊商店
電話ハイ五二〇八アール

パウエル街三三八
加藤靴店
電話シーモア八六一九
住宅　東カドバ街七九一
ハイ九二七エッキス

雜書
雜誌
パウエル街三五七
新番號
三四七
内田書籍店
電話シー六七一六
S. UCHIDA
347 Powell Street
Vancouver, B.C.

和洋雜貨食料品
漁船金具一切
ポートエシントン郵便局二七
亀田商店
P.O. Box 27
Port Essington, B.C.

新炭
マーリン
薪炭會社
電話ハイ五六〇五
住宅ハイ三七二七アール

△加奈陀生命保險會社
△デール船舶海上保險會社
△日本行乘船切符販賣代理
△歸化證に日本行、妻子同伴又は妻子呼寄手續並に對白人交渉事務代理
井手事務所
晩市パウエル街貳參壹
電話ダグラス五五七六
自宅フェヤモント一六八七エル

營業項目
汽罐製造及修繕
電氣ウエルデング諸鑛冶仕事
タンク煙筒類見積をいたします
アレキサンダー街七五〇
ハイ九三五夜ケリ一七〇五アール
Patterson Boiler Works
東（スチングス街一九三
ドウソン建築內二〇三號室
オステオパシック學派
公認　宮崎醫院
電話ドクトル宮崎政次郎
醫院シー六一六八
ダグラス一七四七

東カドバ街四三八
醫士　石原明之助
電話ハイ壹壹壹

助産婦案內
晩市プリンセス街二一五
ユレカルーム三階卅一號室
助産婦　高橋喜志子
電話ハイ三四九九エル
不在中はハイ一八八二

パウエル街二〇三
助産婦　田邊よし子
電話ダグラス一六八八
不在の際はシー七三一六

パウエル街三一六
ライオンルーム
助産婦　渡邊糸子
電話ダグ四六七二アール

パウエル街二一〇
下高原醫院內
影山齒科醫院
電話シーモア七六二六

東（スチングス街一九三
二宅齒科醫院
ドクトル　三宅榮壽
電話シーモア八六八六
住宅ハイ二一二五アール

東（スチングス街二四四
（政府酒販賣所より東二軒目）
葛原齒科醫院
腔外科醫院
電話シーモア六一九〇

（キヤピタル活書館前）
メヂカルアートビルデング
六階六〇一—六〇四號
藤原齒科醫院
グランヴイル街八二五
ツリニチイ六〇三〇
電話醫院
自宅ハイ二七二六エル

4X
安値のみに迷はされな
御家庭の重要な滋養分の減少を意味します
四エッキスを御喰り下さい、それは本當のブレードです
一週六日毎日新鮮なものを何れの店でも賣つて居ります
カナデアン・ベーカリー

上等の病院車にて病人の御用命に應じます、附添人は總て老練なる適任者と助手を有してをります
本社は特にアンブランスの御用のみに應じます
セント・ジョン・アムブランス組合
西第十三街五三六
電話フェヤモント八〇
Exclusive Ambulance Service

新年ハガキは本社印刷部へ
一年中の疎遠を謝する意味に於て年一回の年賀狀を送る事は決して虛禮でなく有意義な事だらうと信じます
体裁よく鮮明に印刷した新年葉書は先方に好い感じを與へます
本社印刷部は此點充分御滿足を保証出來ます
晩市東カドバ街二一三—二一五
大陸日報社　印刷部
電話　ダグラス　五五參參
見本御入用の方は御申越次第無料送呈

開店廣告
いよ〳〵去る十月十五日より華々しく開店致しました皆樣に名を付けて頂いた料理店は即ち皆樣の料理店ですから宴會に、お食事に、その他のパーテーに御自由に御使用下さいませ
▼極めて優秀なる料理人を得ましたので味は頗るおいしく然も極めて廉價で御座います
▼サービスは親切第一、お子樣連れのお方々にもほんとに御遠慮が御座いません
經濟非常時に對する自力更生、同胞の相互依存は強力なる生活力を養ふに有ります、生活力はおいしいチャプスイから
電話　元東京樓
ツリニチ一七二三　改め　朝日チャプスイ
晩市パウエル街三五八

最も有望なる將來を有する
ゼイゼル機械
熟練工として習練せよ
毎年幾千の工場や船舶はその比較にならぬ經濟的節約に驚き急速に動力をゼイゼルインヂンに變更しつゝあります
從つて其の熟練工の需要亦迅速に激增しつゝあります
◇御用意なさい　諸君の將來の爲に
◇來なさい　ヘムプヒル機關學校へ
本校は最新の設備と熟達せる教師を招聘して懇切を旨として詳細に教授します、
△自動車機械、ボデーフェンダー、ヂユコ・フイニツシ部亦最新式完全なる設備と能率的組織に依つて明細に學理と實際につき教授
時は今！　暇な時、不況の際、將來の用意をなすは最も賢明な方法であります
教授料の大減額！　本校は最近教授料を半減し尙其三分の一を本校卒業後の所得に依つて支拂ふ方法も與へて居ります
晩市西ペンダー街一〇四三
ヘムプヒル機關學校
電話ダグラス一三六
HEMPHIL MOTOR SCHOOL
1043 W. Pender St.
Vancouver, B.C.

幕末秘帖

百鬼夜行

（第二百十三回）

悟道軒圓玉作

死骸の始末

次郎は手分けの云ふと聞いて

次「官軍の軍艦のためにこの港に流れ着いた徳川樣の船が沈められて大人が死んだとのう」

手「へゝいやもう海には水死人が漂つてゐまして、漁師は稼業に出ることも出來ません」

次「それは氣の毒だな、それ〳〵亀が來たか、なに美しい女が來たと、それは珍らしいな」

といつたがをこ（來たは手分の庫藏、暑さメー庫といひ、物に動せぬ剛きん笑人物

虎「親分、大した代物が飛び込んで來ましたせ、吹聞しますせ」

次「貴樣は馬鹿だなお美しい女が來たとて、どうくとはなからう」

虎「それがね、おどろかずには居られぬいや小野の小町か汝三保の松原（降つた天人がかりに人間になつて）お前さんをたづねて來たものかと思はれます、ナ會つて御覽なせ、はんとうにびつくりします」

次「どん樣があつて來たか、それを聞いたか」

虎「それは聞きましたが、親分に會つて話をする、お前さんにはいへねどいふんだ」

次「それでは客間に通しておけ、親忽のねどやうに氣をつけろ」

ど手分に云ひつけてやがて次郎長は帳をしめ直し羽織を着て、客間に入つて來て見ると、それにゐるは年頃二十二三になる仇めいた女

粉面の美黛筋の粋に新多切髪を

女「イエ、そんなことで來たんではないんですよ、親分もお聞きでございませうが、清水港で徳川樣の軍艦が沈められて大分死にましたその死骸の始末がつかないんです

よ、官軍の船にゐるものはこの死骸は魚の餌食にする方がいゝといつて土地の方にも手をつけさせないんですが、御樣になつた上は親分の御威光でこの死人をはもう惜むところもありますまい、

うひつてやつてください」

次「そのことでお出でなすつたか、それならば今これから賛邊に出むいて死骸を引き揚げ、ひつてやらうと思つてゐたところだ」

女「オヤさう、それはうれしいね御樣もさぞ喜ぶでございませう」

といつたが、その時結び髮にさしてゐつたつげの櫛がパタリと前に落ちた、それを拾ひ上げて捕さうとした時にサッと見ゐた顔のホリ〳〵、次郎長はそれに目をつけ

次「姐さん、お前さんは警察者だな、新物の機械のあるはおもしろくねばとは、どこの機場に眺へたか、右の腕（機械）の繊こんなは今までにねばとは」

と云はれて女「飛んだものが目にふれましたね」

といつてニッコリ笑つた、この時の女を見つめてゐたが

次「私が長五郎でございます、お前さんは何處からお出でなすつたまた何う云ふ御用かそれを承はることにいたします」

女はこれを聞いて膝を直し

女「親分にお願ひがあつて來たんですよ、是非この事を聞き屆けてください」

次「聞き屆けるにしたところが用を聞かぬうちは御挨拶は出來ねぬ

そのお頼みなさることは何んだね親の敵を討つについて脳貸をしてくれとでも云ひなさるか」

せて泣いて、今のは嘘さと、惜い口

○

▼エクゼマや皮膚病血液の故障には

△ツルーブラッドは血液を完全に清浄しエクゼマや其他血液の不純より來る皮膚病を治癒しますパックレースオイントメントを同時に外部より使用すれば効果も亦より迅速に顯はれます

ツルーブラッド　一弗
オイントメント　五十仙

最寄りの藥舗でお求め下さい

For eczema and
Skin and Blood Troubles

都々逸

切れ話、不意にをかせて、泣かせて泣いて、今のは嘘さと、惜い口

○

公認 パウエル藥店
パウエル街三九九
電話シー七五〇二
ショウ君藥の共同の藥店
Powell Drug Co.
Powell St. Vancouver, B.C.

藥の調合

石炭並に運送業
電話はシー八六三七ホー
パウエル街九七番
コール販賣
ダバコ果物　小宮商店

日本行商組合取次仕り候
雜貨食料品
エキスプレス
晩市パウエル街四五三
電話シー三六四
電話パイ四八九　堀善商店

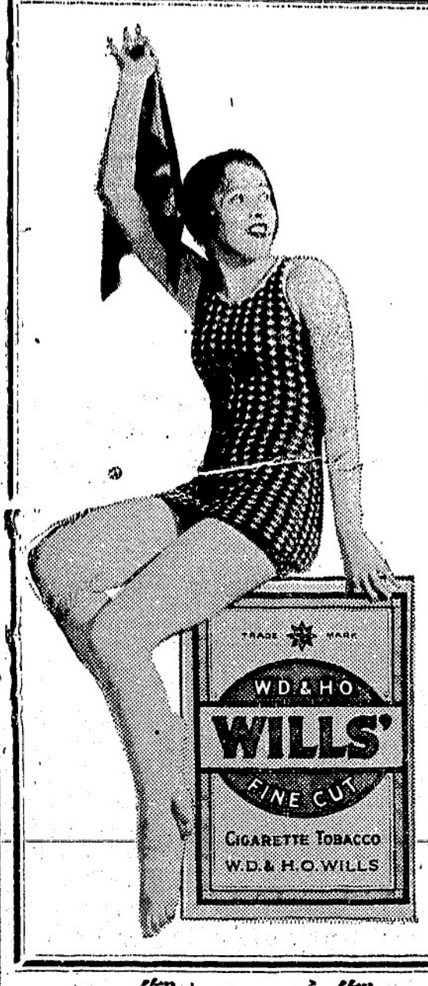

シガレット用に最適の此の煙草を御使用下さい
ウイルス細刻みシガレット煙草はシャンテクラーシガレットペーパーにてお巻きになるにもチューブのシガレットペーパーにて早成煙草をお作りになるにも最良の煙草です
ツアージニア産優良品にして御自身で巻かれるのに早くて樂に實に良い便利なタバコです
一袋毎にシャンテクラー・シガレットペーパーが無料で附してあります

一袋十五仙

脳力体力精力の最強成分
ノイラレチン　特價　二弗廿五仙　四弗
ノイラレチンは脳神經力、体力、精力の消耗を補給し且其機能を創成する最も優秀なる營養素なり、幾多臨床實驗に依り一般の神經衰弱は勿論重症患者、病後及大手術の回復期に用ひて著く滿足なる結果を得つゝあり

強心藥
ヂギタミン　特價　二弗　三弗三十仙
ヂギタミンはヂギタリス藥中の總有効成分を專賣特許を得たる獨特の方法を以て抽出し有害なる夾雜物を除去せるものなり
適應症＝心臓内膜炎、心臓辨膜病等心臓病一切
鮮明迅速

寫眞現像燒付
晩香坂市パウエル街二四九
電話シーモア四八八四
誠心誠意　誠心堂
249 Powell St. Vancouver.

石炭販賣　誠心堂内
パウエル街二四九　電話シー四八八四自宅ドグ四六七四エキス
伊吹運送社

ハヤミのコールを
ハヤミのコールは品質が良いと評判です
配達は迅速、電話にて御注文さい
晩香坂市ゴーア街一二八
速水　ハヤミ　薪炭
電話シーモア四一〇〇番
住宅パイ二三七二エル

安くて上等の薪石炭販賣
御移轉は特別勉强
名畑運送舍　宮本
電話パイランド七六五
住宅電話パイ六三九エル

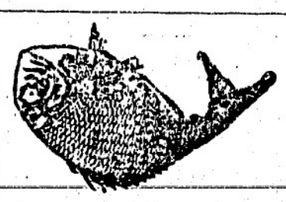

こほまか
製造販賣

パウエル街三三三
前川魚肉店
同　電話ダグ三八六
三八七
住宅ドグ四七八七アール

生魚
パウエル街三五三
ビーシー魚店
電話ダグラス二七八八

和洋雜貨食料品
漁船用具類一切
ポートエシントン郵函三一
岸本商店
P. O. Box 31
Port Essington, B. C.

魚肉類
青物類
カマボコ
和洋食料品
パウエル街二六二
茶木魚店
茶木太三郎
電話ドグラス五五四二

パウエル街二〇六
大倉洗濯所
事務所　電話ドグラス五五六八
工場　ランスダウン街一六〇
電話フェア一一二

千鳥
パウエル街二二九
電話ドグ五五七八
線田玉子

會席御料理
並に御食事は毎朝十時より御用命に應じます
パウエル街三三三
金太郎
電話シーモア二〇〇三

樂々
ゴーア街一三〇
電話ダグ二七〇六

すし井物一切
其他御料理お好みに應じます
パウエル街四四一
林家
電話ハイ一九九

鍋燒うどん、そば、すし
どんぶり物一切出前致します
パウエル街二五〇
天狗
電話シー三五三八

氷ところてん
すし井物一切、田樂豆腐
御料理色々、めし
パウエル街四二一
新喜樂
加藤熊藏
電話ハイランド三七八

御手輕御料理
アレキサンダー街三六二
電話ダグラス七二三
吉野

パウエル街三三三
鈴蘭
鈴子
電話ダグラス五五一五

おめし
朝七時半より
御一人前廿仙
晩市パウエル街二三七半
錦州亭
岩崎・久子
電話ツリニチー一九〇一

御めし、井物うどん
パウエル街四一三
御手輕御料理一切
巴すし跡
吾妻亭
あき子

御めし井物一切
毎朝七時開店
晩市パウエル街二四三
安値御めし
目さまし
電話シー五八二四

御なじみ深い
百パーセント
スター劇場で
發聲映畫を
メーン街三三〇
スター劇場
△割安の値段で手近で便利なスター劇場へ御光來下さい

大人一人十仙
同　二人十五仙
子供　五仙
但し大人は土曜日と祭日は從前通り

諸種製材
御入用の節は日本人販賣人山崎又は塚に御面談下さい
新西院
モハーク製材所
Mohawk Lumber Co.
New Westminster, B. C.

紙類及文房具卸商
晩市ホーマー街九九六
電話ツリニチー二五三一
COLUMBIA PAPER CO. LTD.

▲南京御料理
午前十時より午前四時まで開店します
出前は迅速　多少に拘らず何時でもお届けいたします
晩香坂市パウエル街三二八
日光酒樓
電話シーモア五五一七

日本郵船 C. P. R.
アメリカンライン
日本行船切符
C.P. Express Moneyorder
販賣代理店
横濱正金銀行預金
送金無手數料取扱
米精新西院市
和洋食料雜貨
西口商店
電話　電話六一一一八八五
自宅九〇九エッキス

SHIGA & MINATOGAWA
洗濯機
冷藏庫
ラヂオ　なら
專門店
志賀湊川商會へ
合資會社
志賀、湊川商會
ラヂオ、洗濯機、電氣冷藏器
パウエル街五六八電話パイ一一八九

男女着類一切
澁谷商店
パウエル街三七四＝三七八　電話ダグ五五二五

＝當店は日本人間で唯一のビクターラヂオ販賣店であります＝

◇ビクター　ラヂオ
◇パーカー　萬年筆

僅か九十九弗で最新式蓄音機付ラヂオ
ラヂオ、シーズンが參りました
ビクター愛好者の爲めに今回特に百八十九弗のコンビネーションを九十九弗で御求めに應ずる事になりました
ビクターは申す迄もなく現代最もすぐれたラヂオです

貴樣が只今御使用になつてゐる萬年筆、或は古くて用を達しない萬年筆を御持參下されば左表の價格でパーカーペンを差上ます

パーカー萬年筆　一〇、〇〇のもの……七、五〇
パーカー萬年筆　七、〇〇のもの……五、〇〇
パーカー萬年筆　五、〇〇のもの……三、七五
パーカーペンシル　五、〇〇のもの……四、〇〇
パーカーペンシル　三、七五のもの……三、〇〇
パーカーペンシル　三、二五のもの……二、五〇

レコード　ラヂオ　ビクターラ　蓄音機
パウエル街三〇一　電話ダグラス五五
みかご運送店……硝坡坡、ステブストン間　電話ステブストン二
大正堂

不況と不漁に惱んだ西海岸の漁者

辛うじて僅かの損失で食止め　會社の總會を終る

（西海岸ユークレット通信）世界恐慌から四十一噸のサケを一度に運搬する事もあつた、併し昨年の好漁に比べ、スプリング・サケの漁獲も一定の期間までは何の効果も現れず、ようやく何々と入荷の漁獲と比較し、スプリング・サケの漁獲に於て僅に二百噸少く、コーホの漁獲に於て僅に二百噸多くの漁獲あつたが、いつかは好漁に向ひ來るならんと淡い望を抱きシーズンを終りしが、遂に期待とそれ好轉は遠に望めなかつた、雪の所シーズン開始前は、米加のエクスチェンジの關係で夏季は割合よい魚價を得るならんと心待ちしてゐたが、一般の不況と、シャトルのマーケット商賣人が我々の考へ以上にスマートで我々の賣みにしてゐるエクスチェンジもチャンと魚價に合めてゐるから、期待倒のマーケットと大差ない結果となつた

◇

當地の會社も二月四日漁業に開始し、四月末迄に終り、此ホ漁業に於ける損失を何にして補塡なし得るや、時の役員時代の大なる心配となりしに、前後三回の臨時總會を繰り返し、同時に、五月以後安いながら好況に向ひ、此の九月末頃切り上げに於て、少額の損失で食ひ止めたは幸ひとせねばならない、九月に入つてコーホの漁獲も多く、ロールル第二號の如き豊漁來會に見ざるフル・ロード、

◇

去月九日午前九時半より日本人ホールでユークレット漁業會社總會入回者總會を開く、出席者はメンバーの殆んど全部

（一）開會の挨拶及び會務報告、
（二）漁業決算報告、
（三）漁業決算報告、
（四）役員改選

有來の後、古代慣例に就き、役員改選を決定して會長一名（留任）、副會長二名（留任）、會計一名（留任）、書記二名（新任）とし、外に顧問として五名置くこととし、後に役員改選の結果左の如し

〈會長、同上〉〈副會長、同上〉〈會計、田利助〉〈書記、辻内亀吉〉〈顧問、並澤吉一、上州勝四郎、太田福松、宮田米市、横井太郎〉

新役員就任後に前月新會長の就任挨拶あり、無事二日に亘る會合終る、時に空は晴れにして今にも降りさうな悪い天氣であつた、越して二十六日、同ホールに於て事務引継ぎを終る、會計事務は新會計下不在の爲後日に廻る

◇

昨年は新役員時代に大なる敬意を表し、より大なる期待を持つ者であつて、同時に組合員の一致協力後援し、我が會社の益々繁榮せしめ人事を衷心より希望し敬し夕七時半にはバウエル合同教會で「日本人と共産」と題して講演する、十五日夜八時にはバウエル英語夜學校で新西院ステプストン、晩市三教會聯合開催の送別會に臨んで送別說教をする

日本一の怪力男　拳闘の修行に米國へ

一噸半の自動車に廿人乘せて引綱を口で引ッ張る

（東京通信）怪力で有名な北畑熊吉は拳闘の選手になつたらしそらく世界選手權を日本に持つて來るだらうといはれ各方面からすゝめられていよ〳〵本人の氣持も動き、十一月一日拳闘修業の目的で渡米することゝなつた、大體一年の豫定であるが日方三十貫もある大鐵アレイをぶん〳〵振りまはすあの力を土産にして修業をするのであるからその結果は非常に注目されてゐる

◇

同君は十月廿六日力技を實演したが、先づ同君の提唱する「いろは體操」を披露して力技に入つたが十一貫五百の鐵丸二個をお手玉のやうに輕々と操たり、小指で持ちあげたり自由自在、三本の新しい麻繩を胸にまき一息でプツ、リと切つてどんな強いパンチでもはねかへすといふすさまじい力を見た

◇

昨年一割づゝ減ずること（提案者ビー・シー州漁業保護協會）

（一九）一九三三年七月一日より生サケイ輸出を永久に禁止すること（提案者ビー・シー州漁業保護協會）

（二〇）九月十五日以後は新西院上下共毎週の休漁時間を同時刻とすること（同上）

（二一）スメルのバーセン及びドラッグセンの網の大きさを現在の一吋より四分の三吋に縮少すること（提案者桑港テ・エ・ロック）

（二二）スプリング及コーホ漁期中スキナ河に於ける現在の漁を以前の如くキエラリバー迄延長すること（提案者スキナ漁業協會）

（二四）漁業者が現在の小漁區を分割する事を提案する（提案者ユーナイテッド漁業組合）

（二五）漁業ライセンスに關する法律改正について討議を要求する（同上）

（二六）晩香坡島東海岸へレン漁に於て日本人漁者の割當數に關して漁業者が充分監督を厳にし且同區に於ける漁業ライセンスを漁業省で充分調査して貰ひ度い（同上）

（二七）晩香坡島に於けるピルチャード漁者は漁業者が同漁業法規を勵行され事を要求する（同上）

（二八）漁業ライセンスを獲得せんとするものは必ず自身が出頭してアップリケーションを出すこと（同上）

（二九）漁業官はシーズン中發給された各種漁業ライセンスを厳重に檢査すること（同上）

（三〇）不必要に鮭を濫獲し滅亡させる事に對し漁者は漁業省から保護さるべきである、特にチャムサモン（ドク・サモン）にいつて（同上）

（三一）漁業ライセンスは現在の如く領州兩政府から受ける代りに領政府のみから發給すること、且ライセンス代を輕減する事（同上）

（三二）ピルチャード漁者はピルチャードをキャナリーへ運んだ場合、其目方を正確に量る事に對して政府の保護を要求する（同上）

（三三）シー・ライオン（アシカ）に對し奬勵金を交附し、且之を射殺する爲め無税にて鐵砲の使用を許可すること（同上）

（三四）漁業省がバッヂャー・リーフ、シッドルチャンネル、サンデーロック等に於て危險信號ブイを敷設せられん事を希望す。これに依り人命財産及時間をセーブすること莫大である（同上）

（三五）漁業省に於てセンボートをチャーターして鮭を漁獲し之を食料として土人に配分し、以て土人パーミットを發給する事を廃止する（ノーザン・ビー・シー漁業組合）

（三六）下記ナース河に於て禁漁區を設けること、フインドレーソン島ゴーダン・ポイントよりバーキン島北方に一直線を引きそれより北方ケート島に至るまで（同上）

（三七）スキナ及ナース河に於て毎年スナッグ（沈木株）を除去すること。スナッグを取り除かない爲め漁の破損、時間の空費、漁具修繕等漁者の損害は夥しい

（三八）スキナ及ナース河に於けるギルネットライセンス特に白土人以外の者に對してはプリス・ルバートの漁業及事務所にて發給すること（同上）

（三九）漁者の年齢の制限六歳を十四歳に低下すること（漁者保護敎會）

（四〇）カツド漁に對し内海に於ける沈め網使用を許可する（同上）

（四一）ボート・ネービル及びヤ

（四二）ボート・ネービル及びヤ

（四三）ボート・ネービル及びヤ

（四四）ボート・ネービル及びヤ

（四五）ボート・ネービル及びヤ

（四六）ボート・ネービル及びヤ

（四七）カツド漁に西海岸カツ

日系漁者　漁業ライセンス問題

ファウンド次官來晩を機とし　又もやコネ返さる

ビー・シー州漁業者ライセンス問題がファウンド次官來晩を機として又もやコネ返されるやうになつたことは本紙の第五面通の通りであるが、漁業者團體會に提案された問題は次の如し（漁業者協會會議長に據る）

提案事項

（提案者は全部で四十からあるが、殆んど日系者に關係の多くないと思はれる事は之を省略する）

（五）シルリンプ漁期の大きさ、時期及年の使用（提案者ナダ・パシフィック・フィシャリー）

（九）センボート乘組員の資格に關し、同期は全住を負ふものとする（提案者ユーナイテッド漁者會）

（一〇）ダムソン・サウンドに於て鮭ネット漁を許可する事（提案者ユーン、ドッグ・ベイに於ける鮭ネット漁を九月一日より開始すること

（一一）ドッグ・ベイに於ける鮭ネット漁を九月一日より開始すること

（一二）ドッグ・ベイに於ける鮭ネット漁を九月一日より開始すること

（一三）ドッグ・ベイに於ける鮭ネット漁を九月一日より開始すること

（一四）ドッグ・ベイに於ける鮭ネット漁を九月一日より開始すること

（一五）ドッグ・ベイに於ける鮭ネット漁を九月一日より開始すること

（一六）スミスインレットのアーグンカホー　ヤンネルに於けるチャム・サモン（ドグ・サモン）ネット漁を不後四ケ月間禁止すること

（一七）ジリンス・ルバート、モーズレーキ、デニスアーム及びクロヤーベーに於ける鮭ゲルネット漁を禁止すること

（一八）前年止されてゐた日本人漁者がビー・シー州漁業省から全部撤廃される迄廃止し以前の通り一區二區三區

日系漁者のライセンス

（一八）前年止されてゐた日本人漁者がビー・シー州漁業省から全部撤廃される迄廃止し以前の通り一區二區三區

小野牧師說教

マーポールで

昨日加州から再び來晩した小野善太郎牧師は事情によつてオカナガン間は中止する事となり明日曙日午後のマーポール家庭集會で說教し夕七時半にはバウエル合同教會で「日本人と共産」と題して講演する、十五日夜八時にはバウエル英語夜學校で新西院ステプストン、晩市三教會聯合開催の送別會に臨んで送別說教をする

時日の練習なりしに、よくやつてのけたは感心、學務委員始め教師世話人に深く感謝の意を表してゐる

エリ飾及びエリ卷材料

輸入の税番

（領事館發表）加奈陀國税省は衿飾及衿卷（スカーフ及マフラー）製造用織物の輸入税番の適用に關する規定を改め、十月二十七日より實施すべき旨左記の通り各税關長宛通達したる趣、今般在オタワ日本公使館より當館へ報告ありたり。

（一）關税定率法税番五六四の原文左の如し——エリ飾り及びエリ卷製造に用ゆる爲、其の製造業者により輸入せらるゝ一卷の長さ、五ヤード以上の織物にして、加奈陀に於て製造せられざる種類に屬し、且つ重量算定の方法により、其の全部又は其の主要成分が絹若くは人絹或は絹及人絹交織のもの

對英特惠税率　二割七分半
中間税率　二割
一般税率　二割

（二）何分の通達あるまで、左記織物は加奈陀に於て製造せられざる種類に屬し且つ、税番五六四に定むる規格に合する時は同税番により輸入することを得

一、エリ飾り製造に用ゆるもの——巾二十五吋を超し且つ少くとも片側に固有の織耳ある無地染又は模樣ある織物及巾三十七吋を超ゑざる綾織にして通常イングリッシュ・フーラーと稱する形付織物

二、ニリ卷製造に用ゆるもの——特にエリ卷として織りたるもの但し形付又は彩色のものなる場合はジャッカード織なるか或ひはイングリッシュ・フーラーと稱する巾三十七吋の綾織なるを要す

（三）品種の査定に疑ひある場合は統一を期する爲税關長はその見本を國税省に提出するものとす

（四）税番五六四により輸入せらるべき種類に關し曩に發布せし規定は總て是を廃止し、且つ本規定に掲記せざる織物は一切右税番による輸入を許可せざるものとす

特に美味しい……

カステラ
キンツバ

晩市バウェル街三九二
住よし
電話シー四四七五

女性の強健化！

△一家の幸福は主婦の健康如何による▽

ヒステリー は多くの場合不感症を伴ひ、幸福なるべき夫婦生活は沙漠の如く淋しく、家庭破壞の種となるばかりでなく、顔かたちまでヤツレ、小皺がよつて凄くなり結婚の幸福を滅茶くにする、早くお藥をのみその恢復を計ると共にセイ的幸福を取戻し明るく朗かな新生活を始められよ

婦人良藥　中將湯、順血三日散、實母散
順血五香湯、さふらん湯、保命湯

恐ろしいハヤリ風邪でも
大丈夫ですよ

高等風藥

これさへ飲めばすぐ治る
油斷してはいけません
一寸風氣の時高等風藥一服で氣分は爽快苦しみも心配もなく知らぬまに治つてゐます
定價　五十仙　一弗

御歸國の御みやげは
特にお安くお願ひ致します
化粧品、お藥類、万年筆、シガレットライター
其他何でも特別割引！

年賀狀調製
見本進呈

フイルム現像
燒付
引伸
シーエヌ・エキスプレス爲替發行
晩市バウエル街三三一
藥品　化粧品
邦樂レコード
新見商會
電話ダグラス三一一二

大陸日報

隔週附錄

第二卷廿一號

一九三二年十一月十二日發行

金もうけ漫談

南北生

日本の將棋の祖師を見ますると、[illegible]に「八人」として[illegible]金次郎、坂田三吉の[illegible]が、次に「八枚」の都に名前を連ねるもの十人、その[illegible]には小[illegible]之助といふ名のがイケなかつた。——彼は、滿洲の[illegible]の方はソッチ退けにして、セッセとそこへ通ひ、十六歳で初段になり、將棋[illegible]が[illegible]して、伊藤[illegible]の門に入り、十九歳で四段、廿八歳で六段になつた。——のみならず[illegible]に見込まれて、その頃の[illegible]入の婿になつて[illegible]の[illegible]として[illegible]の意志に背き、お梅さんの[illegible]に退けて米相場師になつたといふのであります。

◇

それ以來の彼は、東京や大阪で米相場をやつて居たのであります。

◇

それ、プレートを磨いたり當時[illegible]は、最も[illegible]の盛んな時代で、雨が降ればそれはジャップの所爲で[illegible]ジャップが喰へたのだと云ふやうな調子で、なんでもかんでも惡い事は皆ジャップの所爲にせねば氣の濟まぬ白人がやたらに幅をきかせて居た當時、私は或意味で有[illegible]

[illegible]

[illegible]

果樹に大害を與へる鼠と兎の豫防

鼠の方は比較的簡單　兎の方は藥を用ゐる

冬の間鼠が果樹に大害を與へる、中に若い果樹を栽培して居る人は、それに對する豫防法を講ずる事が肝要であるが普通鼠の方は雪と地面との境、果樹の根元後し、兎の方は雪の上にあつて樹を噛ずる、從つて防禦は其の双方に向つて別々になされなければならない

◇

其の後防禦として、最も簡単な方法は、鄰用紙は白いビルヂング・ペーパーを用ゐる事である

◇

若し防禦法を施さずかつた場合には、初雪の降つた時に、ドシ〳〵踏みつけて、樹の根元の雪をあゆめる事である、それに止つて雪を少くする事が出來る、或は双、小の肥を來くならないうちに、樹の根元に撒いて置くのも効果があり、それが凍ると鼠の侵入を防ぐ事が出來るが伊上紙や多金の防禦法をするに越した事はない

◇

鼠害のヒドイ場合には又、藥剤を用ゐると効果がある、伊上氏等は、次の方法によつて調製したものであるが、大抵一斗多もたないのであるから、多くの人々もあつてあれば、幾多用ゐる事が出來る、或は最初に金がかゝるのは、確に一斗多もつて而も有効である

（一）リンシード・オイル（ボイルしたのでも生のでも宜しい）一クォートを華氏四百七十度に熱する、其の際火事の危險がないでもないから、必ず戸外でやる事、而して鯨油の五倍の粗製のものを用ゐる事

（二）油が四百七十度になつた時、鯨油火からおろして、硫黄（フラワーズ・オヴ・サルファー）を加へる、それは油の冷めないうちに手早くやる事、而して硫黄はチースプーンに一杯入れる程に、年に一度は効果的である

（三）硫黄三オンスを加へる事、高温度に達すれば一層効果的である

（四）硫黄金粉を加へる事、黒いドロ〳〵の液体が出來あがるが、悪臭があつて、つけたら仲々其の臭氣が抜けないから、着物につけない様注意する事、手につけたら石鹸で洗へば落ちるし又ギヤソリンで洗つてもどれる

◇

右のドロ〳〵したものを、冬が近づいた時、樹の幹にブラッシュで塗つて防〳〵するのである、すると間もなく、乾いて了へば、一ト冬剥げる事はなく、春が近づいてモウ一遍塗れば一層効果的である

高さは、降雪何呎と見積つて、その上二呎位の處まで塗つた方がよい

高さに防禦法を施さずかつた場合には、初雪の降つた時に、ドシ〳〵踏みつけて、樹の根元の雪をあゆめる事である、それに止つて雪を少くする事が出來る、或は双、小の肥を來くならないうちに、樹の根元に撒いて置くのも効果があり、それが凍ると鼠の侵入を防ぐ事が出來るが伊上紙や多金の防禦法をするに越した事はない

◇

鼠害のヒドイ場合には又、藥剤を用ゐると効果がある、伊上氏等は、次の方法によつて調製したものであるが、大抵一斗多もたないのであるから、多くの人々もあつてあれば、幾多用ゐる事が出來る、或は最初に金がかゝるのは、確に一斗多もつて而も有効である

（一）リンシード・オイル（ボイルしたのでも生のでも宜しい）一クォートを華氏四百七十度に熱する、其の際火事の危險がないでもないから、必ず戸外でやる事、而して鯨油の五倍の粗製のものを用ゐる事

（二）油が四百七十度になつた時、鯨油火からおろして、硫黄（フラワーズ・オヴ・サルファー）

農園地で蠅を養殖す

作物の耕作より儲かる

米國ジョジア州ビーンの小村には世界でも珍らしい農園がある

一面積三百エーカー、モズリー君の所有地で、蠅の養殖所なんだ

此の方も魚の餌として非常によく引つ掛かるのでもあるし、蠅の生育の悪い年には三百エーカーの畑に群來するイナゴを取つて其の代りに送るのださうだ

此の方も魚の餌として非常によく引つ掛かるので、釣餌——若しも蠅の生育の悪い年には三百エーカーの畑に群來するイナゴを取つて其の代りに送るのださうだ

此の方も魚の餌として非常によいのであるといふ

果物を作るよりも、遥かに儲かるんだといふ事で、お得意先は、金があり餘つて、年中釣やなんぞをしてブラ〳〵遊んで居る連中——金に糸目をつけないが、魚のフマく引つ掛かる餌が欲しいといふ人々——蠅は網を張つた木箱に入れ活かした儘で居けるのであるが、モズリー君の飼つて居る蠅は「ジュライ・フライ」といふ種類で、よく魚が引つ掛かるので評判——若しも蠅の生育の悪い年には三百エーカーの畑に群來するイナゴを取つて其の代りに送るのださうだ

此の方も魚の餌として非常によいのであるといふ

山下繁雄畫伯作——軍鶏

——（今秋の第三回展覽會洋畫部出品作中特選）——

園藝だより

日本人庭園業研究會の記錄より摘載

ブッシュローズの作り方（續き）

内田「ブッシュ・ローズの手入れ法は、三月末より四月にかけてプルーニングを終つたらば先づマニューアを耕し込む、それは乾燥地には牛糞がよく、濕地には馬糞がよいが、一面に廣げて是れにアニマル・ボーンミルを混ぜて耕し込むと一番よい、大概四月十日前後からスプレーを始めるが一週一回は完全に之を繰ける、そして蕾が出る様になつたらは追肥を與へ始めるのであるが是れは水肥をして毎週一回位は與へる樣にする、作り方は新しい牛糞一バケツに半バケツの煤を混ぜて約四十五ギヤロンの水に浸し五日乃至一週間位を經てから使用する、施す時には葉や幹にかゝらぬ樣注意する、煤を用ゐるのは花の色彩を一層鮮かにする爲めである」

齋藤「牛糞半ホユルバールを四ギヤロンの水に溶かし二週間位經過して使つてる、幹の廻りに淺く溝を掘り廻し流れて逃げるのを防ぐ樣にして置き二ギヤロンのバケツ一杯を三本位の割合で施して居る」

○

吉富「花が咲いて清んだ奴はどうするか」

内田「清んだ奴は切り取つてしまへ」

佐賀「花だけ切るか、それともつとステムを短く切るのか」

神野「花が清んだら出來るだけ早く又短く切るのがよい」

佐々木（義）「花が開かないで蕾のまゝで落るのはナゼか」

内田「地質にも關係があるかも知れないが、安物に多い樣である」

○

上西「ピンクの花の咲くローズで、ブラウンの緑が花びらの外側に出るのがあるがナゼか」

大村「給水の不注意にもよるが概して空氣の流通の悪い場所か又蕾が餘り多過ぎた場合によくある事である」

桃の葉が縮む病氣

三枝「桃の葉が縮み病に冒される事があるが、是れの像防は毎年十二月から一月の間にウインター・スプレーすればよい」

上田「ウインター・スプレーをする外に新芽の開く前にブラクリーフ四〇にニポールかホエールオイル・ソープを混ぜ三四回スプレーすれば効果がある」

スノーボールの芽

伊藤「スノーボールは新しいシユーツが澤山出るが、あれは夏のうちに芽蝕うをして伸ばさない樣にする方がよい」

佐田「新しいシユーツを摸さうと思ふ時には、一旦尖端に花を咲かせた後で、途中から花を止め枝を張らせる樣にする、特に根を切る事を忘れてはならぬ」

血色をよくする爲には
銅を食へとの新學說

貝類のカキはナゼ人間に精力をつけるか
多年のナゾが初めて解ける

鐵分が人間の榮養に必要であるといふ事は前にも知つて居ります

併し銅分も亦必要であるといふ事は僅かに知られて居りませんでした、それが科學的に實驗して、最近に發表したのが米國コロウビア大學の學者達でありまして、次れによると

（一）一個の赤血球に附つて居る銅は、鐵分は入れず、銅分だけを含んで居る食物を與へた所が、其の赤血球が五個に五分の二迄加した

（二）別の組の犬にミルク（鐵分を抜け去つて）を與へて飼いたら赤血球に附つて居る銅分を加へてやると、仲しとして銅分を加へてやると普通に成長し、月を生殖した

といふ事があります、以上の學者達は犬の血球で居ればこそ銅分が鐵分と同じ榮養物であるといふ事が解り、二重に解しやすいせう

◇

鮪のカヤを分析して見ると水分九・八九、粗蛋白八・四五、脂肪〇・八九、灰分〇・七一、特別赤血球もありません、しかし何へられる所の色を增し元氣を與へることは事實です、それはグリコーゲンがあるからだと、つてゐたのですが、ほんの少しばかりのグリコーゲンで、どうしてあゝも急に元氣がつくか？　さう考へたので、日本の學者達が研究した結果、ビタミン「ビ」を發見しました、其後獨米の學者によつて「ビ」も相當あるとわかり、解いて「シー」も「ジー」もあるとわかつたのです

◇

が、まだ何か物たりない感は殘されてゐました、しかし遂にこのナゾは最近に解けたのです、カキは銅を持つてゐるといふことですしかも一キログラムの蠣カキ中に二四五・八ミリグラムといふ、現在知てゐる食品中、その右に出るものゝない程の多量の銅です

ではこの銅は我々の體内に吸收されてどのやうな作用をするかといふと、赤血球中にあるヘモグロビンをつくる補足要素としてなくてならないものだからです、いかに鐵分のあるものをとつて吸收されても、それをヘモグロビンにつくるには銅がなくては出來ないのです、從つて銅は赤血球を增し、つまり血を增し、ですから血色をよくし、元氣をつけるといふ作用をするといふことは、それでおわかりになりませう、從つて特に貧血の人、消耗性疾患の人には極めて特効があるわけなのです

◇

最後にこのカキの食べ方ですが出來るだけこの榮養を失はないやうにするには、まづスープ、吸物、鍋、チャウダーなどでせう、勿論ナマに越したことはありませんがこれは傳染病の徵候がないとも限りませんから、まあ見合せたが安全です、フライも結構ですが榮養分の一部はどうしても失ひます

カキちりはウマい

邦枝完二氏談

小說家の邦枝完二氏曰く――自家料理でウマいのは「カキちり」だ分厚な土鍋に昆布を敷いてカキを「ちり」にする、藥味はユズ、葱と、青ノリ、シソ、それに七色唐辛子の中からをまぜて食べる、あつさうしてウマいものだ、これからソロ〳〵其の時季になると思ふと嬉しい

◇小ばなし◇

先生「魚はどうして水の中にすんでゐるのせう。知つてるまうか」

生徒「それは猫にとられない爲です」

×

先生「皆さん腦は幾何あつて名前は何と云ひますか、云つて御覽なさい」

三公「はい、大腦と小腦と低腦と三つあります」

日本のスケッチ――栗

シミヌキ法

家庭用十二種

（食料、汁）――食料や汁のシミは脂肪質と除きやすい色素のためです、これは揮發油で脂肪質をとかしてから温かい石鹼水で洗つたらすぐとれます

（乳）――乳のシミはその中に含まれてる脂肪質と蛋白質のためです、これをとるには揮發油で脂肪質をよくふきとつてから冷い石鹼水で洗つて蛋白質を取り除きます

（血液）――のシミはその中に含まれてゐる蛋白質と除きやすい色素のためです、これをとるためには温かい石鹼水で洗つて除きやすい色素をとり、水につけたい石鹼水で洗つて蛋白質をとります

（酒類）――酒類のシミはその中に含まれてゐる糖分と除きやすい色素のためです、これをとるには温かい石鹼水で洗つて糖分をとります

（尿）――尿のシミはその中に含まれてゐる鹽分のためです、これはたゞ温かい水であらへば極めて簡單にとれます

（汁）――のシミはその中に含まれてゐる鹽分と酸分のためです、これをとるには、まづアンモニア水で酸分をとつてから更に温かい水で洗つて鹽分をとります

（果實の汁）――果實汁のシミはその中に含まれてゐる糖分と酸分とのためです、これをとるにはアンモニア水で酸分をとつてから更に温かい水であらつて糖分をとります

（墨）――墨のシミはその酸分が除きがたい色素のためです、これをとるには、まづアンモニア水で酸分をとつてから、色素を漂白粉でさらして色をなくしてしまひます

（鐵錆）――鐵錆のシミは鐵分のためです、これをとるには極めて簡單で、しう酸を使用します

とよくとれます

（インキ）――筆記インキのシミは除きがたい色素と鐵分のためです、これは、しう酸で鐵分をとつてから更に漂白粉を使つて色素をなくします

（茶、コーヒー、其他）――茶、コーヒー、草汁、味噌、醬油、染料色素などのシミはすべて除きやすい色素のためです、これは温かい石鹼水であらへば大抵よくとれます

（甲肉）――のシミは甲肉の中に混つてゐる不揮發性の油質と顏料のためです、これをとるには附いてすぐなら温かい石鹼水であらへばとれます

競馬のロング・シヨットは、二百回のうち唯一回

二弗を資本にドコ迄も第八番の馬に賭けて四回で一萬五千弗儲けた女

競馬狂の神しが狂ふのは日本だけ——なあに、歐洲競馬界の解説で有名な大佐、此の國の「ロング・シヨット」——是れがあるからさ——そ競馬も觀客の血を沸かすのであらうが、扨て其の「ロング・シヨット」なるものは、米國あたりの賭馬の解説によると、二百回の競馬のうち一回の割合にしかないものであるといふ。

◇

所が競馬には、ゾッとする人がヤンヤ其の「ロング・シヨット」を、二十年間、一番に立つて居るのは驚嘆のツッドコック公はハンガリー國タベストの競馬場へ出かけた——そして彼女の先づ賭たのが第三回目に出場のペンゴは加奈陀の十九仙三毛であるから、ザッと九十七仙）持つて

八弗一笠はれて三千三万弗儲けさせた名馬——朔風を浴した競馬界の「ファーヲップ」——

◇

彼女の是れに賭たのは、御亭主の話をヅッと横目で居て、是れと目指したのだといふが、何れにしても其の馬の評判は大したものではなかつたらしく、それ丈けに、それが不思議にも勝つた時は、「ロング・シヨット」で大した配當——次に彼女が目をつけたのは第六回目に出場の「ラジア・マギアル」——此の方は一層評判が惡かつたものと見ねて、此の馬に賭たのは彼女唯一人——而も夫れが一番になつたんだから溜らない——彼女は大枚二萬三千六百二十ペンゴ（二千六百二十九弗ばかり）の配當を受け、以後、右の一萬三千なにがしの金で、田舎に屋敷を買つて濟まして居るとの事。

◇

所が、同じハンガリーの、同じブタペストで、それ以上の福運女が現はれた——女優マリア・スルヨクで、御亭主は同じく役者が商賣のサンドル・ガール君——此の細君の方は、それまで競馬場なぞへは、一度も行つた事がなかつたといふのであるが、御亭主の方は競馬狂——それが或日曜日、急にマチネに出演しなければならぬ事になつて、折角買つて置いた競馬の入場券を細君にやり、「是れ丈け賭て見るんだよ」と、金十ペンゴ（二弗九十三仙七厘）丈け渡した——無論、勝てるなぞとは夢にも考へないで……

◇

競馬場へ行つて、彼女の第一回目に賭て見たのが「スター」といふ馬——ナゼそれに賭たんだと言つて別に理由のあつた譯ではない——日本に山田耕作といふ音樂家があつて、自分の運命は二二といふ數字が支配して居ると固く信じて居ると同じく、彼女も狂信的に「八」といふ數字が、自分に福運を授けて呉れると、フダンから緣起を担かついで居るので、今日も第八番の馬に賭け、それが偶然「スター」が當つた——續いて第二回にも第八番の「パーテナックス」に賭け、夫れにも當つた——それで彼女の十ペンゴが、ナント千七百九十二ペンゴになつた。

◇

だから素人の無鐵砲はセコワいものはない——彼女は、其の千七百ペンゴ餘を、今度は第三回目の第八番「スターライト」に張つて授けて呉れると、フダンから緣起を担かついで居るので、今日も第八番の馬に賭け、それが偶然「スター」であつた丈けの話——所かそれが當つた——第八番の「パーテナックス」に賭たのが第四回目の第八番の馬「メドス」に賭た——所が是れが又大當り、トンヽヽ拍子に彼女がたつた四回の競馬に儲けた金が大枚八萬一千二百十六ペンゴ即ち一萬五千七百三十二弗ばかり——而もそのモトデといふのはタッた十ペンゴ、即ち一弗九十三仙七厘也で、若し彼女が、第四回目に、威勢よく、持ち金の全部を張れば、驚くなかれ、二十萬六千八十ペンゴ即ち三萬九千九百十八弗ばかりになるのであつたといふ。

◇

そこで「彼女は、飛んだ福運を逃がしたものだ」なぞと冷笑してはイケない——一萬五千弗の現金を握つた彼女は、アワテて家へ歸つた——時計を見れば、丁度御亭主がマチネを終つた時刻だからなのである——それでよかつたのだ——ナゼといふと、其後、第五回から第八回目まで、第八番の馬は悉く負けになつて居るからなのである。

運それをワンと張れば大した事になつたのであるが、握つて見ると手離すのが惜くなつて、そのうちの一萬ペコ丈けを第四回目の第八番の馬「メドス」に賭た——所が是れが又大當り、トンヽヽ拍子に彼女がたつた四回の競馬に儲けた金が大枚八萬一千二百十六ペンゴ即ち一萬五千七百三十二弗ばかり——而もそのモトデといふのはタッた十ペンゴ、即ち一弗九十三仙七厘也で、若し彼女が、第四回目に、威勢よく、持ち金の全部を張れば、驚くなかれ、二十萬六千

本年の馬名の着一でダービーを

エドリルリ・ゼ・スフイフ・ムトの主持ッ端は左——

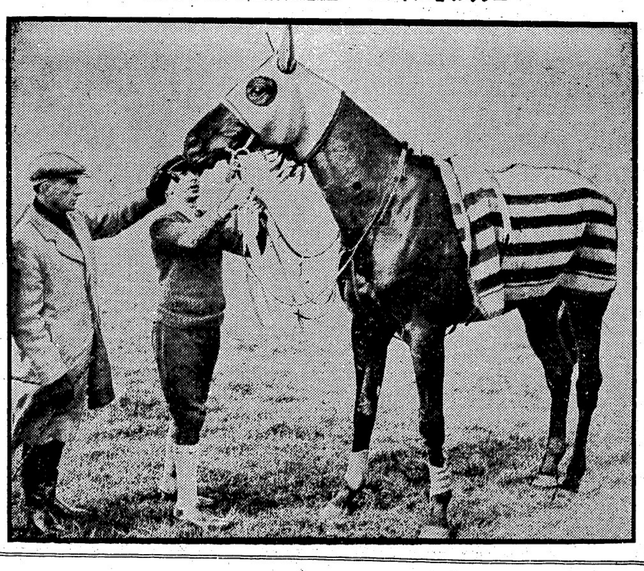

これでも神經質

映畫女優ダルラー・パンクヘッド曰く

法下の寡婦は映畫女優として宣伝しのダルラー・パンクヘッド嬢――実つてノンキに人を食つた加減なして居るが、是れで神經質で、根強い働きの者は外の人々が見物して居るど、男なつて了つて、ツマく（葉が出ないと彼女自身が泣つて居る

○

だから彼女の撮影の時は、映畫界の男達さんでも、その場所から遠の出さといふ位の物――なつて居る彼女が、映畫界を引退するといふ噂は別項の記事の通り

年收大枚三十万弗の
映畫界から引退
花形のダルラー・パンクヘッドに臺舞臺の戻るの噂

映畫界で金城のヤルレーネ・ディートリッヒ――何も彼女をドオアから給で脚つて来なくともアメリカ女優で代りが動なりさうなものだといふ評がある――その代りになりさうだと目指されて居る一人にダルラー・パンクヘッドがある――二人が無二の親友である爲めや、それとも二人とも、元はステージに立つた女優でもつた爲めもあらうが

○

何れにしても、あのディートリッヒの後継者と目されて居るのはホントに面白いからとそバラマウント會社でも、彼女に、ライルム一本につきイクツとして、年に約三十万弗拂つて居るど傳へられる――それを勿体なくも彼女は振り棄てゝ、舞臺に逆もどりするんだと、ハリッドの噂どり。

○

ナゼだらうと言ふ疑問に彼女は答へて呉れない――イヤ、それ所か、一噂といふものを興遊されるにはコリーですわ」と言つて、近頃は、新聞記者に斷然面會を拒絶する。此噂見たいなものを淡淡として居る――それによると、例へば、ゲーリー・クーパーと、パラマウント會社のニヤーク撮影所に働いて居た時、場所が別々で、彼等二人は一度も顔を合した事もないのに、住んでる場所が四分の一哩しか離れて居ないといふので、一ケ月經たないうちに、彼等二人が戀に落ちたといふ噂がなりたつと言ふ立て、モ一人は又、秘密結婚をしようとして居るとハヤシ立てたといふ事なのである――そんな風で、彼女がヘンな噂を立てられた男性は五人も六人もあり、映畫界のゴシップといふものには、ツク〳〵嫌氣がさしたものらしい

○

それに彼女は映畫女優の仕事は舞臺に立つよりトレ丈けハードだか判らないと言つて居る――朝は六時半に起き、八時半までにスチュヂオへ行き、九時から撮影を始め、午後六時半まで働き通し――「本當にガッカリして了つて戀どころの騒ぎではありません」と告白して居る――旁く、元の古巣が戀しくなつたものかも判らない

○

彼女は本年二十歳。米國アラバマ州選出上院議員ジオン・バンクヘッドの娘で、日本ならば貴族院議員のお嬢さん――女優になつて苦勞なさはしなくても濟むのだが、十七歳の時、ニヨークで初舞臺を踏み、英國へ渡つて名優サー・シエラルド・ヂユ・モーリエーの相手を勤めて名聲を揚げたのである

日本水泳選手
オリンピックで勝つたのは酸素のお蔭と惡宣傳

日本の水泳選手がオリンピック競技で餘り勝過ぎたので、方々からヤカれる事ノ、米國あたりでは、日本選手は競技の前に多量の特製の藥を飲ひんだらうとか、選手を競馬用の馬扱にする噂さへも立つたが、今週のニヨークの新聞によると、濠洲シドニーでは「日本の選手は競技の前に酸素吸入をやるのだ」と本當らしく吹聰されて居るさうだ――而も夫れが「敗して歸つた濠洲選手の口から出た話なんだといふからヤリ切れない

◇

尤も、濠洲では、蹴球のハーフタイムに、選手に酸素吸入をやらせる習慣があるさうで、そんな所から上記のやうな噂を捏造したのであらうが、是れ丈けは米國の責色紙も相手にせず、「そんな事を言ふのはスポーツ精神に反する、行かうかオペラへ、戻らうかキネマへと、大いに迷つてるのが此の寫眞の映畫女優ジャネット・マクドナルド嬢。驚がよいのでオペラ界から盛んに誘ひかゝつて居るのなさうだ

日本選手の勝つたのは、研究して新型の泳法を用ゐたからで、米國でも夫れを採用したいと思つてる位のものだ、酸素を用ゐたといふなら、日本の女子選手はナゼ負けたのか、結局は實力の問題でないか」と言つて居る

◇

サウともー、これ丈けは米國の新聞も大出來！

北滿洲の開拓に武裝の移民隊

五万エーカー沃野を耕やす五百人の厳しい訓練

武裝移民とも云ひ、屯田兵式自衛移民とも云ひ、更に試驗移民とも云ひ、呼び名の移民隊は「滿蒙における新天地」の開拓はわれわれ皇國青年の手で！」との大理想を、スローガンとして掲げ、北滿（ハルビン）旅立つた、第一もこの移民隊は、第一名のすり通る、第二は、第三は、第四は、第五は、第六は、第七は、第八は、第九は、第十は、第十一は、第十二は、第十三は、第十四は、第十五は、第十六は、第十七は、第十八は、第十九は、第二十は、第二十一は、第二十二は、第二十三は、第二十四は、第二十五は、第二十六は、第二十七は、第二十八は、第二十九は、第三十は、第三十一は、第三十二は、第三十三は、第三十四は、第三十五は、第三十六は、第三十七は、第三十八は、第三十九は、第四十は、第四十一は、第四十二は、第四十三は、第四十四は、第四十五は、第四十六は、第四十七は、第四十八は、第四十九は、第五十は、第五十一は、第五十二は、第五十三は、第五十四は、第五十五は、第五十六は、第五十七は、第五十八は、第五十九は、第六十は、第六十一は、第六十二は、第六十三は、第六十四は、第六十五は、第六十六は、第六十七は、第六十八は、第六十九は、第七十は、第七十一は、第七十二は、第七十三は、第七十四は、第七十五は、第七十六は、第七十七は、第七十八は、第七十九は、第八十は、第八十一は、第八十二は、第八十三は、第八十四は、第八十五は、第八十六は、第八十七は、第八十八は、第八十九は、第九十は、第九十一は、第九十二は、第九十三は、第九十四は、第九十五は、第九十六は、第九十七は、第九十八は、第九十九は、第百は、第百一は、第百二は、第百三は、第百四は、第百五は、第百六は、第百七は、第百八は、第百九は、第百十は、第百十一は、第百十二は、第百十三は、第百十四は、第百十五は、第百十六は、第百十七は、第百十八は、第百十九は、第百二十は、第百二十一は、第百二十二は、第百二十三は、第百二十四は、第百二十五は、第百二十六は、第百二十七は、第百二十八は、第百二十九は、第百三十は、第百三十一は、第百三十二は、第百三十三は、第百三十四は、第百三十五は、第百三十六は、第百三十七は、第百三十八は、第百三十九は、第百四十は、第百四十一は、第百四十二は、第百四十三は、第百四十四は、第百四十五は、第百四十六は、第百四十七は、第百四十八は、第百四十九は、第百五十は、第百五十一は、第百五十二は、第百五十三は、第百五十四は、第百五十五は、第百五十六は、第百五十七は、第百五十八は、第百五十九は、第百六十は、第百六十一は、第百六十二は、第百六十三は、第百六十四は、第百六十五は、第百六十六は、第百六十七は、第百六十八は、第百六十九は、第百七十は、第百七十一は、第百七十二は、第百七十三は、第百七十四は、第百七十五は、第百七十六は、第百七十七は、第百七十八は、第百七十九は、第百八十は、第百八十一は、第百八十二は、第百八十三は、第百八十四は、第百八十五は、第百八十六は、第百八十七は、第百八十八は、第百八十九は、第百九十は、第百九十一は、第百九十二は、第百九十三は、第百九十四は、第百九十五は、第百九十六は、第百九十七は、第百九十八は、第百九十九は、第二百は、第二百一は、第二百二は、第二百三は、第二百四は、第二百五は、第二百六は、第二百七は、第二百八は、第二百九は、第二百十は、第二百十一は、第二百十二は、第二百十三は、第二百十四は、第二百十五は、第二百十六は、第二百十七は、第二百十八は、第二百十九は、第二百二十は、第二百二十一は、第二百二十二は、第二百二十三は、第二百二十四は、第二百二十五は、第二百二十六は、第二百二十七は、第二百二十八は、第二百二十九は、第二百三十は、第二百三十一は、第二百三十二は、第二百三十三は、第二百三十四は、第二百三十五は、第二百三十六は、第二百三十七は、第二百三十八は、第二百三十九は、第二百四十は、第二百四十一は、第二百四十二は、第二百四十三は、第二百四十四は、第二百四十五は、第二百四十六は、第二百四十七は、第二百四十八は、第二百四十九は、第二百五十は、第二百五十一は、第二百五十二は、第二百五十三は、第二百五十四は、第二百五十五は、第二百五十六は、第二百五十七は、第二百五十八は、第二百五十九は、第二百六十は、第二百六十一は、第二百六十二は、第二百六十三は、第二百六十四は、第二百六十五は、第二百六十六は、第二百六十七は、第二百六十八は、第二百六十九は、第二百七十は、第二百七十一は、第二百七十二は、第二百七十三は、第二百七十四は、第二百七十五は、第二百七十六は、第二百七十七は、第二百七十八は、第二百七十九は、第二百八十は、第二百八十一は、第二百八十二は、第二百八十三は、第二百八十四は、第二百八十五は、第二百八十六は、第二百八十七は、第二百八十八は、第二百八十九は、第二百九十は、第二百九十一は、第二百九十二は、第二百九十三は、第二百九十四は、第二百九十五は、第二百九十六は、第二百九十七は、第二百九十八は、第二百九十九は、第三百は、第三百一は、第三百二は、第三百三は、第三百四は、第三百五は、第三百六は、第三百七は、第三百八は、第三百九は、第三百十は、第三百十一は、第三百十二は、第三百十三は、第三百十四は、第三百十五は、第三百十六は、第三百十七は、第三百十八は、第三百十九は、第三百二十は、第三百二十一は、第三百二十二は、第三百二十三は、第三百二十四は、第三百二十五は、第三百二十六は、第三百二十七は、第三百二十八は、第三百二十九は、第三百三十は、第三百三十一は、第三百三十二は、第三百三十三は、第三百三十四は、第三百三十五は、第三百三十六は、第三百三十七は、第三百三十八は、第三百三十九は、第三百四十は、第三百四十一は、第三百四十二は、第三百四十三は、第三百四十四は、第三百四十五は、第三百四十六は、第三百四十七は、第三百四十八は、第三百四十九は、第三百五十は、第三百五十一は、第三百五十二は、第三百五十三は、第三百五十四は、第三百五十五は、第三百五十六は、第三百五十七は、第三百五十八は、第三百五十九は、第三百六十は、第三百六十一は、第三百六十二は、第三百六十三は、第三百六十四は、第三百六十五は、第三百六十六は、第三百六十七は、第三百六十八は、第三百六十九は、第三百七十は、第三百七十一は、第三百七十二は、第三百七十三は、第三百七十四は、第三百七十五は、第三百七十六は、第三百七十七は、第三百七十八は、第三百七十九は、第三百八十は、第三百八十一は、第三百八十二は、第三百八十三は、第三百八十四は、第三百八十五は、第三百八十六は、第三百八十七は、第三百八十八は、第三百八十九は、第三百九十は、第三百九十一は、第三百九十二は、第三百九十三は、第三百九十四は、第三百九十五は、第三百九十六は、第三百九十七は、第三百九十八は、第三百九十九は、第四百は、第四百一は、第四百二は、第四百三は、第四百四は、第四百五は、第四百六は、第四百七は、第四百八は、第四百九は、第四百十は、第四百十一は、第四百十二は、第四百十三は、第四百十四は、第四百十五は、第四百十六は、第四百十七は、第四百十八は、第四百十九は、第四百二十は、第四百二十一は、第四百二十二は、第四百二十三は、第四百二十四は、第四百二十五は、第四百二十六は、第四百二十七は、第四百二十八は、第四百二十九は、第四百三十は、第四百三十一は、第四百三十二は、第四百三十三は、第四百三十四は、第四百三十五は、第四百三十六は、第四百三十七は、第四百三十八は、第四百三十九は、第四百四十は、第四百四十一は、第四百四十二は、第四百四十三は、第四百四十四は、第四百四十五は、第四百四十六は、第四百四十七は、第四百四十八は、第四百四十九は、第四百五十は、第四百五十一は、第四百五十二は、第四百五十三は、第四百五十四は、第四百五十五は、第四百五十六は、第四百五十七は、第四百五十八は、第四百五十九は、第四百六十は、第四百六十一は、第四百六十二は、第四百六十三は、第四百六十四は、第四百六十五は、第四百六十六は、第四百六十七は、第四百六十八は、第四百六十九は、第四百七十は、第四百七十一は、第四百七十二は、第四百七十三は、第四百七十四は、第四百七十五は、第四百七十六は、第四百七十七は、第四百七十八は、第四百七十九は、第四百八十は、第四百八十一は、第四百八十二は、第四百八十三は、第四百八十四は、第四百八十五は、第四百八十六は、第四百八十七は、第四百八十八は、第四百八十九は、第四百九十は、第四百九十一は、第四百九十二は、第四百九十三は、第四百九十四は、第四百九十五は、第四百九十六は、第四百九十七は、第四百九十八は、第四百九十九は、第五百は、第五百一は、第五百二は、第五百三は、第五百四は、第五百五は、第五百六は、第五百七は、第五百八は、第五百九は、第五百十は、第五百十一は、第五百十二は、第五百十三は、第五百十四は、第五百十五は、第五百十六は、第五百十七は、第五百十八は、第五百十九は、第五百二十は、第五百二十一は、第五百二十二は、第五百二十三は、第五百二十四は、第五百二十五は、第五百二十六は、第五百二十七は、第五百二十八は、第五百二十九は、第五百三十は、第五百三十一は、第五百三十二は、第五百三十三は、第五百三十四は、第五百三十五は、第五百三十六は、第五百三十七は、第五百三十八は、第五百三十九は、第五百四十は、第五百四十一は、第五百四十二は、第五百四十三は、第五百四十四は、第五百四十五は、第五百四十六は、第五百四十七は、第五百四十八は、第五百四十九は、第五百五十は、第五百五十一は、第五百五十二は、第五百五十三は、第五百五十四は、第五百五十五は、第五百五十六は、第五百五十七は、第五百五十八は、第五百五十九は、第五百六十は、第五百六十一は、第五百六十二は、第五百六十三は、第五百六十四は、第五百六十五は、第五百六十六は、第五百六十七は、第五百六十八は、第五百六十九は、第五百七十は、第五百七十一は、第五百七十二は、第五百七十三は、第五百七十四は、第五百七十五は、第五百七十六は、第五百七十七は、第五百七十八は、第五百七十九は、第五百八十は、第五百八十一は、第五百八十二は、第五百八十三は、第五百八十四は、第五百八十五は、第五百八十六は、第五百八十七は、第五百八十八は、第五百八十九は、第五百九十は、第五百九十一は、第五百九十二は、第五百九十三は、第五百九十四は、第五百九十五は、第五百九十六は、第五百九十七は、第五百九十八は、第五百九十九は、第六百は、第六百一は、第六百二は、第六百三は、第六百四は、第六百五は、第六百六は、第六百七は、第六百八は、第六百九は、第六百十は、第六百十一は、第六百十二は、第六百十三は、第六百十四は、第六百十五は、第六百十六は、第六百十七は、第六百十八は、第六百十九は、第六百二十は、第六百二十一は、第六百二十二は、第六百二十三は、第六百二十四は、第六百二十五は、第六百二十六は、第六百二十七は、第六百二十八は、第六百二十九は、第六百三十は、第六百三十一は、第六百三十二は、第六百三十三は、第六百三十四は、第六百三十五は、第六百三十六は、第六百三十七は、第六百三十八は、第六百三十九は、第六百四十は、第六百四十一は、第六百四十二は、第六百四十三は、第六百四十四は、第六百四十五は、第六百四十六は、第六百四十七は、第六百四十八は、第六百四十九は、第六百五十は、第六百五十一は、第六百五十二は、第六百五十三は、第六百五十四は、第六百五十五は、第六百五十六は、第六百五十七は、第六百五十八は、第六百五十九は、第六百六十は、第六百六十一は、第六百六十二は、第六百六十三は、第六百六十四は、第六百六十五は、第六百六十六は、第六百六十七は、第六百六十八は、第六百六十九は、第六百七十は、第六百七十一は、第六百七十二は、第六百七十三は、第六百七十四は、第六百七十五は、第六百七十六は、第六百七十七は、第六百七十八は、第六百七十九は、第六百八十は、第六百八十一は、第六百八十二は、第六百八十三は、第六百八十四は、第六百八十五は、第六百八十六は、第六百八十七は、第六百八十八は、第六百八十九は、第六百九十は、第六百九十一は、第六百九十二は、第六百九十三は、第六百九十四は、第六百九十五は、第六百九十六は、第六百九十七は、第六百九十八は、第六百九十九は、第七百は、第七百一は、第七百二は、第七百三は、第七百四は、第七百五は、第七百六は、第七百七は、第七百八は、第七百九は、第七百十は、第七百十一は、第七百十二は、第七百十三は、第七百十四は、第七百十五は、第七百十六は、第七百十七は、第七百十八は、第七百十九は、第七百二十は、第七百二十一は、第七百二十二は、第七百二十三は、第七百二十四は、第七百二十五は、第七百二十六は、第七百二十七は、第七百二十八は、第七百二十九は、第七百三十は、第七百三十一は、第七百三十二は、第七百三十三は、第七百三十四は、第七百三十五は、第七百三十六は、第七百三十七は、第七百三十八は、第七百三十九は、第七百四十は、第七百四十一は、第七百四十二は、第七百四十三は、第七百四十四は、第七百四十五は、第七百四十六は、第七百四十七は、第七百四十八は、第七百四十九は、第七百五十は、第七百五十一は、第七百五十二は、第七百五十三は、第七百五十四は、第七百五十五は、第七百五十六は、第七百五十七は、第七百五十八は、第七百五十九は、第七百六十は、第七百六十一は、第七百六十二は、第七百六十三は、第七百六十四は、第七百六十五は、第七百六十六は、第七百六十七は、第七百六十八は、第七百六十九は、第七百七十は、第七百七十一は、第七百七十二は、第七百七十三は、第七百七十四は、第七百七十五は、第七百七十六は、第七百七十七は、第七百七十八は、第七百七十九は、第七百八十は、第七百八十一は、第七百八十二は、第七百八十三は、第七百八十四は、第七百八十五は、第七百八十六は、第七百八十七は、第七百八十八は、第七百八十九は、第七百九十は、第七百九十一は、第七百九十二は、第七百九十三は、第七百九十四は、第七百九十五は、第七百九十六は、第七百九十七は、第七百九十八は、第七百九十九は、第八百は、第八百一は、第八百二は、第八百三は、第八百四は、第八百五は、第八百六は、第八百七は、第八百八は、第八百九は、第八百十は、第八百十一は、第八百十二は、第八百十三は、第八百十四は、第八百十五は、第八百十六は、第八百十七は、第八百十八は、第八百十九は、第八百二十は、第八百二十一は、第八百二十二は、第八百二十三は、第八百二十四は、第八百二十五は、第八百二十六は、第八百二十七は、第八百二十八は、第八百二十九は、第八百三十は、第八百三十一は、第八百三十二は、第八百三十三は、第八百三十四は、第八百三十五は、第八百三十六は、第八百三十七は、第八百三十八は、第八百三十九は、第八百四十は、第八百四十一は、第八百四十二は、第八百四十三は、第八百四十四は、第八百四十五は、第八百四十六は、第八百四十七は、第八百四十八は、第八百四十九は、第八百五十は、第八百五十一は、第八百五十二は、第八百五十三は、第八百五十四は、第八百五十五は、第八百五十六は、第八百五十七は、第八百五十八は、第八百五十九は、第八百六十は、第八百六十一は、第八百六十二は、第八百六十三は、第八百六十四は、第八百六十五は、第八百六十六は、第八百六十七は、第八百六十八は、第八百六十九は、第八百七十は、第八百七十一は、第八百七十二は、第八百七十三は、第八百七十四は、第八百七十五は、第八百七十六は、第八百七十七は、第八百七十八は、第八百七十九は、第八百八十は、第八百八十一は、第八百八十二は、第八百八十三は、第八百八十四は、第八百八十五は、第八百八十六は、第八百八十七は、第八百八十八は、第八百八十九は、第八百九十は、第八百九十一は、第八百九十二は、第八百九十三は、第八百九十四は、第八百九十五は、第八百九十六は、第八百九十七は、第八百九十八は、第八百九十九は、第九百は、第九百一は、第九百二は、第九百三は、第九百四は、第九百五は、第九百六は、第九百七は、第九百八は、第九百九は、第九百十は、第九百十一は、第九百十二は、第九百十三は、第九百十四は、第九百十五は、第九百十六は、第九百十七は、第九百十八は、第九百十九は、第九百二十は、第九百二十一は、第九百二十二は、第九百二十三は、第九百二十四は、第九百二十五は、第九百二十六は、第九百二十七は、第九百二十八は、第九百二十九は、第九百三十は、第九百三十一は、第九百三十二は、第九百三十三は、第九百三十四は、第九百三十五は、第九百三十六は、第九百三十七は、第九百三十八は、第九百三十九は、第九百四十は、第九百四十一は、第九百四十二は、第九百四十三は、第九百四十四は、第九百四十五は、第九百四十六は、第九百四十七は、第九百四十八は、第九百四十九は、第九百五十は、第九百五十一は、第九百五十二は、第九百五十三は、第九百五十四は、第九百五十五は、第九百五十六は、第九百五十七は、第九百五十八は、第九百五十九は、第九百六十は、第九百六十一は、第九百六十二は、第九百六十三は、第九百六十四は、第九百六十五は、第九百六十六は、第九百六十七は、第九百六十八は、第九百六十九は、第九百七十は、第九百七十一は、第九百七十二は、第九百七十三は、第九百七十四は、第九百七十五は、第九百七十六は、第九百七十七は、第九百七十八は、第九百七十九は、第九百八十は、第九百八十一は、第九百八十二は、第九百八十三は、第九百八十四は、第九百八十五は、第九百八十六は、第九百八十七は、第九百八十八は、第九百八十九は、第九百九十は、第九百九十一は、第九百九十二は、第九百九十三は、第九百九十四は、第九百九十五は、第九百九十六は、第九百九十七は、第九百九十八は、第九百九十九は、第千は、第千一は、第千二は、第千三は、第千四は、第千五は、第千六は、第千七は、第千八は、第千九は、第千十は、第千十一は、第千十二は、第千十三は、第千十四は、第千十五は、第千十六は、第千十七は、第千十八は、第千十九は、第千二十は、第千二十一は、第千二十二は、第千二十三は、第千二十四は、第千二十五は、第千二十六は、第千二十七は、第千二十八は、第千二十九は、第千三十は、第千三十一は、第千三十二は、第千三十三は、第千三十四は、第千三十五は、第千三十六は、第千三十七は、第千三十八は、第千三十九は、第千四十は、第千四十一は、第千四十二は、第千四十三は、第千四十四は、第千四十五は、第千四十六は、第千四十七は、第千四十八は、第千四十九は、第千五十は、第千五十一は、第千五十二は、第千五十三は、第千五十四は、第千五十五は、第千五十六は、第千五十七は、第千五十八は、第千五十九は、第千六十は、第千六十一は、第千六十二は、第千六十三は、第千六十四は、第千六十五は、第千六十六は、第千六十七は、第千六十八は、第千六十九は、第千七十は、第千七十一は、第千七十二は、第千七十三は、第千七十四は、第千七十五は、第千七十六は、第千七十七は、第千七十八は、第千七十九は、第千八十は、第千八十一は、第千八十二は、第千八十三は、第千八十四は、第千八十五は、第千八十六は、第千八十七は、第千八十八は、第千八十九は、第千九十は、第千九十一は、第千九十二は、第千九十三は、第千九十四は、第千九十五は、第千九十六は、第千九十七は、第千九十八は、第千九十九は、第二千は、第二千一は、第二千二は、第二千三は、第二千四は、第二千五は、第二千六は、第二千七は、第二千八は、第二千九は、第二千十は、第二千十一は、第二千十二は、第二千十三は、第二千十四は、第二千十五は、第二千十六は、第二千十七は、第二千十八は、第二千十九は、第二千二十は、第二千二十一は、第二千二十二は、第二千二十三は、第二千二十四は、第二千二十五は、第二千二十六は、第二千二十七は、第二千二十八は、第二千二十九は、第二千三十は、第二千三十一は、第二千三十二は、第二千三十三は、第二千三十四は、第二千三十五は、第二千三十六は、第二千三十七は、第二千三十八は、第二千三十九は、第二千四十は、第二千四十一は、第二千四十二は、第二千四十三は、第二千四十四は、第二千四十五は、第二千四十六は、第二千四十七は、第二千四十八は、第二千四十九は、第二千五十は、第二千五十一は、第二千五十二は、第二千五十三は、第二千五十四は、第二千五十五は、第二千五十六は、第二千五十七は、第二千五十八は、第二千五十九は、第二千六十は、第二千六十一は、第二千六十二は、第二千六十三は、第二千六十四は、第二千六十五は、第二千六十六は、第二千六十七は、第二千六十八は、第二千六十九は、第二千七十は、第二千七十一は、第二千七十二は、第二千七十三は、第二千七十四は、第二千七十五は、第二千七十六は、第二千七十七は、第二千七十八は、第二千七十九は、第二千八十は、第二千八十一は、第二千八十二は、第二千八十三は、第二千八十四は、第二千八十五は、第二千八十六は、第二千八十七は、第二千八十八は、第二千八十九は、第二千九十は、第二千九十一は、第二千九十二は、第二千九十三は、第二千九十四は、第二千九十五は、第二千九十六は、第二千九十七は、第二千九十八は、第二千九十九は、第三千は、第三千一は、第三千二は、第三千三は、第三千四は、第三千五は、第三千六は、第三千七は、第三千八は、第三千九は、第三千十は、第三千十一は、第三千十二は、第三千十三は、第三千十四は、第三千十五は、第三千十六は、第三千十七は、第三千十八は、第三千十九は、第三千二十は、第三千二十一は、第三千二十二は、第三千二十三は、第三千二十四は、第三千二十五は、第三千二十六は、第三千二十七は、第三千二十八は、第三千二十九は、第三千三十は、第三千三十一は、第三千三十二は、第三千三十三は、第三千三十四は、第三千三十五は、第三千三十六は、第三千三十七は、第三千三十八は、第三千三十九は、第三千四十は、第三千四十一は、第三千四十二は、第三千四十三は、第三千四十四は、第三千四十五は、第三千四十六は、第三千四十七は、第三千四十八は、第三千四十九は、第三千五十は、第三千五十一は、第三千五十二は、第三千五十三は、第三千五十四は、第三千五十五は、第三千五十六は、第三千五十七は、第三千五十八は、第三千五十九は、第三千六十は、第三千六十一は、第三千六十二は、第三千六十三は、第三千六十四は、第三千六十五は、第三千六十六は、第三千六十七は、第三千六十八は、第三千六十九は、第三千七十は、第三千七十一は、第三千七十二は、第三千七十三は、第三千七十四は、第三千七十五は、第三千七十六は、第三千七十七は、第三千七十八は、第三千七十九は、第三千八十は、第三千八十一は、第三千八十二は、第三千八十三は、第三千八十四は、第三千八十五は、第三千八十六は、第三千八十七は、第三千八十八は、第三千八十九は、第三千九十は、第三千九十一は、第三千九十二は、第三千九十三は、第三千九十四は、第三千九十五は、第三千九十六は、第三千九十七は、第三千九十八は、第三千九十九は、第四千は、第四千一は、第四千二は、第四千三は、第四千四は、第四千五は、第四千六は、第四千七は、第四千八は、第四千九は、第四千十は、第四千十一は、第四千十二は、第四千十三は、第四千十四は、第四千十五は、第四千十六は、第四千十七は、第四千十八は、第四千十九は、第四千二十は、第四千二十一は、第四千二十二は、第四千二十三は、第四千二十四は、第四千二十五は、第四千二十六は、第四千二十七は、第四千二十八は、第四千二十九は、第四千三十は、第四千三十一は、第四千三十二は、第四千三十三は、第四千三十四は、第四千三十五は、第四千三十六は、第四千三十七は、第四千三十八は、第四千三十九は、第四千四十は、第四千四十一は、第四千四十二は、第四千四十三は、第四千四十四は、第四千四十五は、第四千四十六は、第四千四十七は、第四千四十八は、第四千四十九は、第四千五十は、第四千五十一は、第四千五十二は、第四千五十三は、第四千五十四は、第四千五十五は、第四千五十六は、第四千五十七は、第四千五十八は、第四千五十九は、第四千六十は、第四千六十一は、第四千六十二は、第四千六十三は、第四千六十四は、第四千六十五は、第四千六十六は、第四千六十七は、第四千六十八は、第四千六十九は、第四千七十は、第四千七十一は、第四千七十二は、第四千七十三は、第四千七十四は、第四千七十五は、第四千七十六は、第四千七十七は、第四千七十八は、第四千七十九は、第四千八十は、第四千八十一は、第四千八十二は、第四千八十三は、第四千八十四は、第四千八十五は、第四千八十六は、第四千八十七は、第四千八十八は、第四千八十九は、第四千九十は、第四千九十一は、第四千九十二は、第四千九十三は、第四千九十四は、第四千九十五は、第四千九十六は、第四千九十七は、第四千九十八は、第四千九十九は、第五千は、第五千一は、第五千二は、第五千三は、第五千四は、第五千五は、第五千六は、第五千七は、第五千八は、第五千九は、第五千十は、第五千十一は、第五千十二は、第五千十三は、第五千十四は、第五千十五は、第五千十六は、第五千十七は、第五千十八は、第五千十九は、第五千二十は、第五千二十一は、第五千二十二は、第五千二十三は、第五千二十四は、第五千二十五は、第五千二十六は、第五千二十七は、第五千二十八は、第五千二十九は、第五千三十は、第五千三十一は、第五千三十二は、第五千三十三は、第五千三十四は、第五千三十五は、第五千三十六は、第五千三十七は、第五千三十八は、第五千三十九は、第五千四十は、第五千四十一は、第五千四十二は、第五千四十三は、第五千四十四は、第五千四十五は、第五千四十六は、第五千四十七は、第五千四十八は、第五千四十九は、第五千五十は、第五千五十一は、第五千五十二は、第五千五十三は、第五千五十四は、第五千五十五は、第五千五十六は、第五千五十七は、第五千五十八は、第五千五十九は、第五千六十は、第五千六十一は、第五千六十二は、第五千六十三は、第五千六十四は、第五千六十五は、第五千六十六は、第五千六十七は、第五千六十八は、第五千六十九は、第五千七十は、第五千七十一は、第五千七十二は、第五千七十三は、第五千七十四は、第五千七十五は、第五千七十六は、第五千七十七は、第五千七十八は、第五千七十九は、第五千八十は、第五千八十一は、第五千八十二は、第五千八十三は、第五千八十四は、第五千八十五は、第五千八十六は、第五千八十七は、第五千八十八は、第五千八十九は、第五千九十は、第五千九十一は、第五千九十二は、第五千九十三は、第五千九十四は、第五千九十五は、第五千九十六は、第五千九十七は、第五千九十八は、第五千九十九は、第六千は、第六千一は、第六千二は、第六千三は、第六千四は、第六千五は、第六千六は、第六千七は、第六千八は、第六千九は、第六千十は、第六千十一は、第六千十二は、第六千十三は、第六千十四は、第六千十五は、第六千十六は、第六千十七は、第六千十八は、第六千十九は、第六千二十は、第六千二十一は、第六千二十二は、第六千二十三は、第六千二十四は、第六千二十五は、第六千二十六は、第六千二十七は、第六千二十八は、第六千二十九は、第六千三十は、第六千三十一は、第六千三十二は、第六千三十三は、第六千三十四は、第六千三十五は、第六千三十六は、第六千三十七は、第六千三十八は、第六千三十九は、第六千四十は、第六千四十一は、第六千四十二は、第六千四十三は、第六千四十四は、第六千四十五は、第六千四十六は、第六千四十七は、第六千四十八は、第六千四十九は、第六千五十は、第六千五十一は、第六千五十二は、第六千五十三は、第六千五十四は、第六千五十五は、第六千五十六は、第六千五十七は、第六千五十八は、第六千五十九は、第六千六十は、第六千六十一は、第六千六十二は、第六千六十三は、第六千六十四は、第六千六十五は、第六千六十六は、第六千六十七は、第六千六十八は、第六千六十九は、第六千七十は、第六千七十一は、第六千七十二は、第六千七十三は、第六千七十四は、第六千七十五は、第六千七十六は、第六千七十七は、第六千七十八は、第六千七十九は、第六千八十は、第六千八十一は、第六千八十二は、第六千八十三は、第六千八十四は、第六千八十五は、第六千八十六は、第六千八十七は、第六千八十八は、第六千八十九は、第六千九十は、第六千九十一は、第六千九十二は、第六千九十三は、第六千九十四は、第六千九十五は、第六千九十六は、第六千九十七は、第六千九十八は、第六千九十九は、第七千は、第七千一は、第七千二は、第七千三は、第七千四は、第七千五は、第七千六は、第七千七は、第七千八は、第七千九は、第七千十は、第七千十一は、第七千十二は、第七千十三は、第七千十四は、第七千十五は、第七千十六は、第七千十七は、第七千十八は、第七千十九は、第七千二十は、第七千二十一は、第七千二十二は、第七千二十三は、第七千二十四は、第七千二十五は、第七千二十六は、第七千二十七は、第七千二十八は、第七千二十九は、第七千三十は、第七千三十一は、第七千三十二は、第七千三十三は、第七千三十四は、第七千三十五は、第七千三十六は、第七千三十七は、第七千三十八は、第七千三十九は、第七千四十は、第七千四十一は、第七千四十二は、第七千四十三は、第七千四十四は、第七千四十五は、第七千四十六は、第七千四十七は、第七千四十八は、第七千四十九は、第七千五十は、第七千五十一は、第七千五十二は、第七千五十三は、第七千五十四は、第七千五十五は、第七千五十六は、第七千五十七は、第七千五十八は、第七千五十九は、第七千六十は、第七千六十一は、第七千六十二は、第七千六十三は、第七千六十四は、第七千六十五は、第七千六十六は、第七千六十七は、第七千六十八は、第七千六十九は、第七千七十は、第七千七十一は、第七千七十二は、第七千七十三は、第七千七十四は、第七千七十五は、第七千七十六は、第七千七十七は、第七千七十八は、第七千七十九は、第七千八十は、第七千八十一は、第七千八十二は、第七千八十三は、第七千八十四は、第七千八十五は、第七千八十六は、第七千八十七は、第七千八十八は、第七千八十九は、第七千九十は、第七千九十一は、第七千九十二は、第七千九十三は、第七千九十四は、第七千九十五は、第七千九十六は、第七千九十七は、第七千九十八は、第七千九十九は、第八千は、第八千一は、第八千二は、第八千三は、第八千四は、第八千五は、第八千六は、第八千七は、第八千八は、第八千九は、第八千十は、第八千十一は、第八千十二は、第八千十三は、第八千十四は、第八千十五は、第八千十六は、第八千十七は、第八千十八は、第八千十九は、第八千二十は、第八千二十一は、第八千二十二は、第八千二十三は、第八千二十四は、第八千二十五は、第八千二十六は、第八千二十七は、第八千二十八は、第八千二十九は、第八千三十は、第八千三十一は、第八千三十二は、第八千三十三は、第八千三十四は、第八千三十五は、第八千三十六は、第八千三十七は、第八千三十八は、第八千三十九は、第八千四十は、第八千四十一は、第八千四十二は、第八千四十三は、第八千四十四は、第八千四十五は、第八千四十六は、第八千四十七は、第八千四十八は、第八千四十九は、第八千五十は、第八千五十一は、第八千五十二は、第八千五十三は、第八千五十四は、第八千五十五は、第八千五十六は、第八千五十七は、第八千五十八は、第八千五十九は、第八千六十は、第八千六十一は、第八千六十二は、第八千六十三は、第八千六十四は、第八千六十五は、第八千六十六は、第八千六十七は、第八千六十八は、第八千六十九は、第八千七十は、第八千七十一は、第八千七十二は、第八千七十三は、第八千七十四は、第八千七十五は、第八千七十六は、第八千七十七は、第八千七十八は、第八千七十九は、第八千八十は、第八千八十一は、第八千八十二は、第八千八十三は、第八千八十四は、第八千八十五は、第八千八十六は、第八千八十七は、第八千八十八は、第八千八十九は、第八千九十は、第八千九十一は、第八千九十二は、第八千九十三は、第八千九十四は、第八千九十五は、第八千九十六は、第八千九十七は、第八千九十八は、第八千九十九は、第九千は、第九千一は、第九千二は、第九千三は、第九千四は、第九千五は、第九千六は、第九千七は、第九千八は、第九千九は、第九千十は、第九千十一は、第九千十二は、第九千十三は、第九千十四は、第九千十五は、第九千十六は、第九千十七は、第九千十八は、第九千十九は、第九千二十は、第九千二十一は、第九千二十二は、第九千二十三は、第九千二十四は、第九千二十五は、第九千二十六は、第九千二十七は、第九千二十八は、第九千二十九は、第九千三十は、第九千三十一は、第九千三十二は、第九千三十三は、第九千三十四は、第九千三十五は、第九千三十六は、第九千三十七は、第九千三十八は、第九千三十九は、第九千四十は、第九千四十一は、第九千四十二は、第九千四十三は、第九千四十四は、第九千四十五は、第九千四十六は、第九千四十七は、第九千四十八は、第九千四十九は、第九千五十は、第九千五十一は、第九千五十二は、第九千五十三は、第九千五十四は、第九千五十五は、第九千五十六は、第九千五十七は、第九千五十八は、第九千五十九は、第九千六十は、第九千六十一は、第九千六十二は、第九千六十三は、第九千六十四は、第九千六十五は、第九千六十六は、第九千六十七は、第九千六十八は、第九千六十九は、第九千七十は、第九千七十一は、第九千七十二は、第九千七十三は、第九千七十四は、第九千七十五は、第九千七十六は、第九千七十七は、第九千七十八は、第九千七十九は、第九千八十は、第九千八十一は、第九千八十二は、第九千八十三は、第九千八十四は、第九千八十五は、第九千八十六は、第九千八十七は、第九千八十八は、第九千八十九は、第九千九十は、第九千九十一は、第九千九十二は、第九千九十三は、第九千九十四は、第九千九十五は、第九千九十六は、第九千九十七は、第九千九十八は、第九千九十九は、第十千は、第十千一は、第十千二は、第十千三は、第十千四は、第十千五は、第十千六は、第十千七は、第十千八は、第十千九は、第十千十は、第十千十一は、第十千十二は、第十千十三は、第十千十四は、第十千十五は、第十千十六は、第十千十七は、第十千十八は、第十千十九は、第十千二十は、第十千二十一は、第十千二十二は、第十千二十三は、第十千二十四は、第十千二十五は、第十千二十六は、第十千二十七は、第十千二十八は、第十千二十九は、第十千三十は、第十千三十一は、第十千三十二は、第十千三十三は、第十千三十四は、第十千三十五は、第十千三十六は、第十千三十七は、第十千三十八は、第十千三十九は、第十千四十は、第十千四十一は、第十千四十二は、第十千四十三は、第十千四十四は、第十千四十五は、第十千四十六は、第十千四十七は、第十千四十八は、第十千四十九は、第十千五十は、第十千五十一は、第十千五十二は、第十千五十三は、第十千五十四は、第十千五十五は、第十千五十六は、第十千五十七は、第十千五十八は、第十千五十九は、第十千六十は、第十千六十一は、第十千六十二は、第十千六十三は、第十千六十四は、第十千六十五は、第十千六十六は、第十千六十七は、第十千六十八は、第十千六十九は、第十千七十は、第十千七十一は、第十千七十二は、第十千七十三は、第十千七十四は、第十千七十五は、第十千七十六は、第十千七十七は、第十千七十八は、第十千七十九は、第十千八十は、第十千八十一は、第十千八十二は、第十千八十三は、第十千八十四は、第十千八十五は、第十千八十六は、第十千八十七は、第十千八十八は、第十千八十九は、第十千九十は、第十千九十一は、第十千九十二は、第十千九十三は、第十千九十四は、第十千九十五は、第十千九十六は、第十千九十七は、第十千九十八は、第十千九十九は、第百千は、第百千一は、第百千二は、第百千三は、第百千四は、第百千五は、第百千六は、第百千七は、第百千八は、第百千九は、第百千十は、第百千十一は、第百千十二は、第百千十三は、第百千十四は、第百千十五は、第百千十六は、第百千十七は、第百千十八は、第百千十九は、第百千二十は、第百千二十一は、第百千二十二は、第百千二十三は、第百千二十四は、第百千二十五は、第百千二十六は、第百千二十七は、第百千二十八は、第百千二十九は、第百千三十は、第百千三十一は、第百千三十二は、第百千三十三は、第百千三十四は、第百千三十五は、第百千三十六は、第百千三十七は、第百千三十八は、第百千三十九は、第百千四十は、第百千四十一は、第百千四十二は、第百千四十三は、第百千四十四は、第百千四十五は、第百千四十六は、第百千四十七は、第百千四十八は、第百千四十九は、第百千五十は、第百千五十一は、第百千五十二は、第百千五十三は、第百千五十四は、第百千五十五は、第百千五十六は、第百千五十七は、第百千五十八は、第百千五十九は、第百千六十は、第百千六十一は、第百千六十二は、第百千六十三は、第百千六十四は、第百千六十五は、第百千六十六は、第百千六十七は、第百千六十八は、第百千六十九は、第百千七十は、第百千七十一は、第百千七十二は、第百千七十三は、第百千七十四は、第百千七十五は、第百千七十六は、第百千七十七は、第百千七十八は、第百千七十九は、第百千八十は、第百千八十一は、第百千八十二は、第百千八十三は、第百千八十四は、第百千八十五は、第百千八十六は、第百千八十七は、第百千八十八は、第百千八十九は、第百千九十は、第百千九十一は、第百千九十二は、第百千九十三は、第百千九十四は、第百千九十五は、第百千九十六は、第百千九十七は、第百千九十八は、第百千九十九は、第百二千は、第百二千一は、第百二千二は、第百二千三は、第百二千四は、第百二千五は、第百二千六は、第百二千七は、第百二千八は、第百二千九は、第百二千十は、第百二千十一は、第百二千十二は、第百二千十三は、第百二千十四は、第百二千十五は、第百二千十六は、第百二千十七は、第百二千十八は、第百二千十九は、第百

南洋の奇談 不思議な殺人

池田宣政

日本の領土になつてゐるカロリン群島がなにイッタ何だつた。その頭がくだけてひく血が脳分のことです。一人の大人がわて流れてゐます。

「これは大變な傷だ。大きな岩か幾枝でなぐられたのに相違ない」

役人はさう考へましたが、その邊にそれらしい物も落ちてゐません。大人は誰にやうして殺された人の後からかけ出しました。

「大變です人殺しです」

役人のドイツ人もふるへいて主が、それから數日たつてまた！大人が一人椰子林の中で殺されてゐるのです。これも頭をなぐられてゐます。今度もさうして殺されたかわかりません。

しかもそれから殆んど二週間目位に一人づゝ大人がやられます。

「あのヤシ林に魔術が住むやうになつたのだ」

大人はさういつて、震へ上つてゐました。

○

役人は不思議でたまりません。狹い島なので惡い奴があればすぐわかるはずです。それが何人も人を殺したのだからわからない。役人はいろ〳〵考へました。が、その中にふと思ひついて、はつと膝を打ちました。

「あゝわかつた。これは人が殺したのではない。ヤシの實が非常な惡いところから落ちてそれに當つたのだ。さうだ〳〵、きつとさうだ」

役人に急いでヤシ林へいつてみました。そして大人のたふれてゐた近所をさがしました。が、ヤシの實は一つも落ちてゐないのです。

「誰かひろつていつたのかな」

役人はさう思ひました。けれどもあれ丈けの傷ならばヤシの實も血に染まつたはずです。迷信深い大人がそうしてそんなものをひろつて行きませう。役人はたゞ當惑してしまひました。

「して見るとヤシの實にやられたのではないのだ。大人の中に惡者がゐるに相違ない」

○

役人は考へ〳〵歩きました。すつと役人は身をすくめました。そのヘッツト帽をはね飛ばしたヤシの實は五、六メートル先へころ〳〵轉がりました。

役人は顏色を變へて棒立になつてしばらくは動けません。今度は自分が殺されさうなのです、恐ろしさに胸が高鳴るばかりです。

すると、頭の上でがさ〳〵音がします。氣がついて見上げた役人はあつと叫びました。素晴らしい大きなヤシ蟹が降りて來るのです

○

ヤシ蟹はヤドカリの一種で木登りが上手な上に非常な強力でヤシに登つて實を落し、その實を鋏で割くだいて、食べるといふ恐ろしい奴です。役人は何もも彼もわかつたやうに大きく息をしました。その目の前へ降りて來た巨大な蟹はヤシの實を二つの鋏で頭の上へ差しあげてぐん〳〵と海岸の方へ歩いて行つてしまつたさうです。

こほろぎ

菊池　勇八

月夜のお背戸の
こほろぎよ
朝晩涼しくなりました。

黍の葉、桑の葉
すれる音も
しんみり淋しくなりました。

夜つゆの草の戸
よしずだれ
秋蚤も少しは掃きました。

これから夜長の
こほろぎよ
寒さが來るまで鳴くのだろ

ミルク屋

フエヤビウ共立語學校（四年）渡邊敏行

ある雨降りの日、ミルク屋さんが店の前でとまりました。馬はぬれてゐました。僕は馬をなでました。あとから僕は草を取つてやりましたが、たべませんでした。僕はどうしたのかと思ひました。

その時、店からミルク屋さんがでて來ました。僕はたべないわけを聞いて見ました。「草がぬれてゐるからだ」と言つて笑つてゐました。僕はふしぎだと思ひます。

平野謙江さんの入賞論文

最優秀作文を本紙のルークスイハトーパル●シンリンズ賞に江藤謙江さんは「野の平望ーホンペムいどゲルに林檎」——で入賞しました。次の等級で成績優秀作文賞を獲得した諸氏は次の通りです。

（次號に發表）

IDEALS OF A CANADIAN-BORN JAPANESE

(Junior Prize Essay)

By HISAE HIRANO

After the lapse of years, comes the inevitable hour of a dawn of a new age. The new generation of which I wish to write is that of us, the Canadian-born Japanese.

Our forefathers who had come to Canada to seek new homes have done their share by bearing many hardships and now it is our duty to relieve them of their burden. Let us strive to accomplish our tasks as courageously as they did so that they may not be disappointed in us.

The Canadian-born Japanese, in my estimation, should aim for three main principles; namely, to become good men and women, to become good citizens of Canada, and to become the link between Japanese and Canadian civilizations.

In order to become good men and women one must have a solid foundation in home training, school training, and religious training.

At home, the early habits of life can be controlled. Children are here taught their first lesson in distinguishing between right and wrong. It is in the home, too, that etiquette is taught. Good playmates, or, in later years, good companions, in clean surroundings assist greatly in bringing up cheerful, healthy boys and girls.

To get intellectual training, or to get some knowledge of a country's customs, the best place to go is to school. In British Columbia one can receive elementary and high school training gratis, therefore, even the poorest have the opportunity to a beginning in education. The Canadian-born Japanese should endeavour to obtain as much education as possible, but if unable to receive higher training, self-tutoring should be practised. For this purpose there are many, many books at any one's disposal, which can satisfy numerous enquiring minds.

The moral side of one's character should also be cultivated. It is imperative that we become acquainted with the faultless life of Christ in order to follow His example. In every Christian country, and Canada is one, Christ is the ideal perfect Man, therefore, we, along with other Canadians, should strive to make our life worthy in the face of God as Christ has done.

With these trainings, from home, school, and church, Canadian-born Japanese should be amply prepared to regard life with great self-confidence and to overcome life's troubles with mighty strength and iron-will.

Since we live in Canada and receive help from the government, we should do our share by becoming good citizens. Strength lies in co-operation, and co-operation is a matter of giving and taking, therefore, we should be willing not only to obtain benefits but also to give what we can by way of money and by acts.

To become good citizens we must obey the laws of the land. This should be a great pleasure to us, because by doing so, we know that we are not harming any one. "In Obedience there is Liberty." It would be interesting as well as helpful to take an interest in Canada's progress. She is still a young country and so the quality of her improvements will reflect the character of those who will make them. To cultivate such a public spirit as this ought to be one of the aims of the Canadian-born Japanese.

Canada possesses many different nationalities among her inhabitants, but all of them are proud to call themselves "Canadians." As such, no racial prejudice should exist, but owing to the very recent contact of the different races, prejudice has not entirely disappeared. Little by little, after mingling with various kinds of people and after discovering their good qualities, prejudice is being replaced by friendship. The Canadian-born Japanese should attempt to weave a friendly tie among other Canadians.

If we work up to these ideals, I am sure that in time we shall be granted the franchise and all the rights of a citizen in British Columbia.

The last aim, but not the least in importance, is our task to become a link between Japanese and Canadian civilizations. There are many points in eastern civilization which excel those in Western civilization, and these the Canadian-born Japanese should retain. It is our duty to introduce these ideas to western lands.

Such a task is suitable to us because we have the advantage of being in closer touch with the two nations through language and hereditary instinct. From our parents we are able to increase our knowledge of Japanese customs, and from our life in Canada we are able to increase our knowledge of Canadian customs. With such possibilities, to bring about a closer relationship between Japan and Canada should not be a difficult task as it first appears to be.

By virtue of the fact that we are Canadian-born Japanese there is another task for which we are responsible, namely, that of binding our parents more closely to Canadian soil. Since many of them are ignorant of the English language, they are greatly hindered in becoming of any use to their adopted country, but now that the number of the Canadian-born Japanese has increased, we can put into action those things upon which they had meditated hitherto.

Much consideration and forethought are necessary to carry out these ideals but when our aims are realized how happy we shall be in our adopted country.

With all these ideals and aims, soon Canada will be calling for the help of the Canadian-born Japanese, and we will give it, gladly and without stint, to make this Canada of our "the best there can possibly be."

新作落語　番地さがし

翁亭桂馬

いよ〳〵此處から番地へ手「知らないよ」

（伴食されて、世六歳の大東京が、何處でも平の方は區劃整理で町名も、只今ダ。）

○「困つたなア。では番地は何處だ」

手「交番からあの路切を越して五番地、約十丁も出ましたが、知れ、知ればかり行つたら左へ曲つて三町外の郵便局を、へ參りますと、分繼解なやうしい處が御座います。」

○「成つたなア、七百八十六番地だ。」

○「れやア大變だ。此ぬかるみを入れも歩いて聞きに行く中には目がくれちまはア。——ナニッ年でいふモノ幾文ちうな。七八六番が來た。手伝をさげてゐる所を捧げて納めはヤハになるね。御見るど洗濯へ行つた帰りだね。しむに遠ないよれは、どこでも解て見れば此近所の人に遠ひない。らないや。ア、此處は何番地だ。」

○「ムこれ、十五番地か、十五から七百八十六番地だ。」

手「ア、此處は、ヤッ、三百九十番地。」

○「イヤ、その七百八十六番地は何番地だ。」

手「ア、何うもい〳〵腰梅に雨も上がらしく飛んだねね。九十一、九十三と來て、アレッ、又、雨の四十七番地になつてらア、驚いたなア。」

○「何だいこの人は無茶なんだ。仕方がないなア。ア、この番號で聞いて見るかな。御免なさい」

老「左樣、陽が氷く降りましたかなア。」

○「何だいこの人は無茶なんだ。仕方がないなア。ア、この番號で聞いて見るかな。御免なさい」

老「左樣、陽が氷く降りましたかなア。」

○「イヤその七百八十六番地は何番地だ。」

老「左樣、陽が氷く降りましたかなア。」

○「ア何うもい〳〵腰梅に雨も上がらしく飛んだねね。九十一、九十三と來て、アレッ、又、雨の四十七番地になつてらア、驚いたなア。」

○「ナンだ。馬鹿馬鹿しい」と思つたが仕方がない。あい曾細いのがないので五圓紙幣を出すとお釣がないといふから文要りもしない品物をいろ〳〵買はされ、かさ張つた奴をかゝへて

○「ア、驚いた、する事なす事半車

○「ア、車屋がゐる、今でき八力車は珍らしい感じがするね、オイ君、君が責任を以て僕の目的地を思つたが仕方がない。あい曾細いのがないので五圓紙幣を出すとお釣がないといふから文要りもしない品物をいろ〳〵買はされ、かさ張つた奴をかゝへて

○「ア、驚いた、する事なす事半車

○「ア、車屋がゐる、今でき八力車は珍らしい感じがするね、オイ君、君が責任を以て僕の目的地を

○「ナーンだ。馬鹿馬鹿しい」と思つたが仕方がない。あい曾細いのがないので五圓紙幣を出すとお釣がないといふから文要りもしない品物をいろ〳〵買はされ、かさ張つた奴をかゝへて

○「ア、驚いた、する事なす事半車

○「ア、車屋がゐる、今でき八力車は珍らしい感じがするね、オイ君、君が責任を以て僕の目的地を