Vol. 27 No 7574 Monday, April, 11 1932 TAIRIKU NIPPO 昭和七年四月十一日（月曜日）第七千五百七十四號

大陸日報
TAIRIKU NIPPO
(THE CONTINENTAL DAILY NEWS)
PUBLISHED BY
TAIRIKU NIPPO SHA LTD.
213 & 215 CORDOVA ST. E.
VANCOUVER, B. C.
本紙定價（郵金）
壹ヶ月七拾五仙
六ヶ月四弗貳拾五仙
壹ヶ年八弗貳拾五仙
發行所 大陸日報社
社長 山崎猛
晩香坡市東カルデー街二一五
電話 バンクーバー五五三三

◇眞髓より◇

新滿洲國の往く途（一）

竹越與三郎

滿洲の獨立は首尾よく成功したが、これは日本が滿洲に政治的經營を施したが、事終つて後、かれは滿洲に手はつて、これを孫權に與へたかつた。しかるに日本はロシアと戰ふため滿洲の地を借りたが、それはすでに支那が外ロシアに取られたものであるにもらず、日本はこれをロシアから奪つて、支那に返した。日本の義は名德より高いではないか。日本はすでにこの高義を行ふの秋か、なほ別に滿洲三千萬の業を投下しなほいといふ程度のものであつた。

それは可成である。獨立支那本土から切り離して獨立の國家とならしめようとする力は相當に強いが、これを助長して、支那本土を寧せしめようとする力も、相當に強い。現に今動いてゐるのは、東亞力であるが、伏して勝利の機運に乘つてゐる氣力は、これに劣らぬ強さを持つてゐる。そしてその機運はこれから來るのである。

◇

然つて東亞力の作用から極時して見よう。

滿洲は、地理的にいは支那の本土とは交渉のない獨立である。手近な一例は日露戰爭以前にあつては、滿洲は處々に都市を形成する廣原であつて、金代の時人口一萬以上に達して生活を營んでゐたが、その後、滿洲は、戰亂によつて、人民は減少して田畑は荒廢し、耕地の施設によつて、住民に農業を施した結果であるその間、支那本土の政令を施する範圍は、人民に減少して田畑を荒廢し、一事をもつて生活を取るのか、一事をもつて生活をなかつた。滿洲の全面積は全く、日本のお蔭である。

◇

予はかつて義勇と滿洲のことを言つたが、かれが頼りに滿洲の事業といふので、予は言葉を改めて、吉三國の時、蜀の名臣は呉の孫から荊の土地を借りし、蜀の實權に對して孫權と共同戰線を張つたが、事終つて後、かれは荊に手はつて、これを孫權に與へかつた。しかるに日本はロシアと戰ふため滿洲の地を借りたが、それはすでに支那が外ロシアに取られたものであるにもらず、日本はこれをロシアから奪つて、支那に返した。日本の義は名德より高いではないか。日本はすでにこの高義を行ふの秋か、なほ別に滿洲三千萬の業を投下しなほいといふ程度のものであつた。

これを日本が滿洲に政治的經營を施したが、事終つて後、かれは荊に手はつて、これを孫權に與へかつた。しかるに日本はロシアと戰ふため滿洲の地を借りたが、それはすでに支那が外ロシアに取られたものであるにもらず、日本はこれをロシアから奪つて、支那に返した。日本の義は名德より高いではないか。日本はすでにこの高義を行ふの秋か、なほ別に滿洲三千萬の業を投下しなほいといふ程度のものであつた。（續く）

東京特電

内田總裁の引留めに軍部頗る熱心

後任に推された山本元總裁は勝田君がよいと言ふ

（第一報）内田滿鐵總裁問題に就ては軍部、特に關東軍では同總裁と連繫政策を行つて以來、滿鐵は關東軍の非常に親密なる關係を有して進みつゝある途上にあるため、同總裁の更迭には飽迄反對し國家的見地から頑張る意見を具陳して來た、寧來内閣は是れが爲め九日午後四時首相官邸に犬養首相を訪ひ此の軍部の强硬意見を具陳して更に内田總裁の留めに關して當局を求めた、是れに對し犬養首相は充分考慮する旨の回答をなした、從つて軍部では首相は内田總裁に對し大養首相は内閣、會見し首相より將來の對滿政策の爲め再考を極力勧告した、是れに對し内田總裁は同日午後三時藏相官邸に高橋藏相、奈良相を前、會見し首相の總意を傳へ、後八時十五分官邸に犬養首相を訪ひ此の問題を約束した。

（第二報）首相と會見後山本条太郎氏は語る——

めさせたやうな力はなかつた、内閣も一日遅くも辭職になる事に限られてゐない、法律家を持つて行く事にも行くまいから財政家の勝田君なら良からうと思ふ、軍部がどう考へてゐるか知れぬが、これが支持する上」

（第四報）内田總裁の辭意が固いので政府では後任總裁の銓衡に取かゝり大養首相は山本条太郎氏と首相官邸で會見し後任方を協議した山本氏は最初病氣と稱して固辭したが遂に勧告に負ひ山本氏が斷り次に勝田氏に決定を見られる

（第五報）山本氏は十一日から病氣の爲め帝大病院に入院の豫定で固辭して居るが大養首相は直に勝田氏を招聘すべく前田所相や大口喜六氏も勧誘するものと見られるが斷りなくても固辭せば勝田清氏を招聘する模樣である

（第六報）後任滿鐵總裁任命の勧誘を受けた山本条太郎氏は十日午後病氣治療の爲め帝大病院に入院、四五日間靜養經過を見る事となつた、入院前犬養首相に何等かの意思表示なき場合、就任問題は此處數日後に持ち越される事となつたが山本氏に對しては小川平吉、秋田清兩氏等からも勧誘あり政府としては山本氏の受諾を期待して居る

山本氏は形勢を觀望

政府と軍部が論議してるので輕率には受諾せぬ

（第七報）滿鐵總裁に推された山本条太郎氏は本日入院の豫定であつたが一兩日延期した、内田總裁が辭任後政府と軍部と鬼角の論議あるに鑑み輕率に滿鐵總裁を受諾せば窮況に立つかも知れないから周圍の大勢が定まつた後に決しやうとして居る模樣である

追加豫算は八千万圓

昭和七年度豫算の總額は十七億圓に達す

（第一報）追加豫算復活要求の最大なるものは産業開發費であるが昨日藤井主計局長が河原田内務次官、石黒農林次官と交渉の結果農林省は三千萬圓復活、内務省は六百萬圓復活に決し産業開發費の總額は農林省五百三十萬圓、内務省三千二百萬圓に落ついた、此の外に別途陸軍の思想善導費を取締費九十萬圓餘、滿蒙對策調査費九十一萬圓が復活された

（第二報）拓務省では昭和七年度豫算復活要求長崎移民收容所新設費三萬五千圓を計上し承認を見る筈であるが是れは神戸の收容所が南米移民を扱ふに對し南洋方面の移民取扱ひの爲めである

（第三報）昭和七年度追加豫算は大藏省主計局で第一回に査定したもの七千五百萬圓、復活要求及び別途陸軍事項中で承認したもの八百萬圓、合計八千三百萬圓の巨額に上り是れに過般決定して居る實行豫算歳出十四億五千四百七十六萬圓を加へると七年度豫算は十五億三千七百七十六萬圓となつた、而して尚は滿洲事變に關する外務、陸海軍三省の所用經費は未決定のまゝ留保せられ臨時議會直前の狀況に基き豫算を決定せられるが是れ亦少くも一億六七千萬圓は要すると見られ之を加へ七年度豫算は十七億圓に達する見込みである

新公債五億圓

昭和七年度追加豫算の復活及び別途陸軍の承認額八百萬圓は全部發行

昭和七年度追加豫算の復活及び別途陸軍の承認額八百萬圓は全部赤字公債による事に決定した、是れにより昭和七年度新規公債の發行豫定額は大体次の如くとなつた——一般會計は滿洲事件費五千九百五十一萬九千圓、既定起債法の電信電話、震災復興道路費によるもの二千九百三十六萬七千圓、赤字公債一億五千百五十四萬八千圓、其の内譯は實行豫算六千八百五十四萬八千圓、追加豫算約八千三百萬圓、滿洲事變追加見込一億六千萬圓、合計四億四十三萬四千圓、特別會計は鐵道公債四千九百萬圓、朝鮮事業公債一千四百九十四萬圓、同追加見込二百萬圓、臺灣事業公債三百萬圓、關東州事業公債六十萬圓、樺太事業公債見込百萬圓、合計七千五十四萬圓である——即ち公債總額は双方を合して五億圓に近い事となる

顧維鈞の入國

滿洲國が拒絶して問題

（第一報）北平特電——滿洲國外交部長謝介石より國際聯盟の支那調査委員會參與委員顧維鈞入國拒絶の電報に接した南京政府は是れを機ね附け同時に聯盟と在支中の調査員に報告し且つ日本に對し在滿日本軍撤兵及び滿洲事變の責を日本に歸する旨の嚴重抗議を提出した

（第二報）北平特電——當地にある支那調査委員長リットン卿は滿洲國が顧維鈞の入國を拒絶せば委員一同は滿洲へ行かぬ迄と言明

AMERICAN MAIL LINE AND DOLLAR STEAMSHIP LINES

アメリカン・メイル・ダラー汽船會社
セファーリン 四月十六日
マチソン 美府發 四月三十日
クリフランド 五月十四日
横濱着

△日本人乘客優遇
△安全△巨船
△快速—横濱着
美味日本食、日本風呂、發聲映畫、菓物店、日本人料理人及給仕—美府行船切符進呈、美府着タキシー及荷物運搬無料。詳細は左記へ照會願ひます

左地本美は△
切符取次は中山商會、ダグラス六六九
橋本直次郎、日加用達、水原事務所、井手事務所、大正堂、青木米吉
電話ダグラス四七八六
不在中は大松山事務所

高橋保一

The Yokohama Specie Bank
822 3rd Ave., Seattle
Phone Elli. 3575 P.O. Box 1917

◉資本金 壹億
◉積立金 壹億壹千七百卅万圓

◉日本向定期爲替手形 六ヶ月以上年四分七厘
◉郷里送金無手數料にて全國各地へ最も迅速且つ丁寧に御取扱ひ可申候
◉世界各大都市に支店または取引銀行有之外國爲替事務を簡便に御取扱ひ可致候

横濱正金銀行 シアトル支店

◇米金定期預金御希望の向は當行桑港支店へ左の條件にて御取次可申候
利息目下六ヶ月以上年四分
總て當店へ御拂込の日より利息を附す

（郵便宛名）
The Sumitomo Bank of Seattle
802 3rd Ave., Seattle, Wash.

日本向送金手形、郷里送金は左記のローヤル銀行支店にて御取次致しますから精々御利用下さい
晩香坡 イーストエンド、ステヴストン、ニユウエストミンスター、マーポール、ラドナー、カムバランド、ヴイクトリア等

シアトル 住友銀行

日本向定期爲替手形 六ヶ月以上年四分七厘
米金預金 定期預金 六ヶ月年四分一ヶ年々四分
特別定期預金 年三分五厘
貯蓄預金 年四分
月掛貯金 四毛

THE ROYAL BANK OF CANADA
East End Branch
Vancouver, B. C.

預金はローヤルで
當行が加奈陀に於て最大最强の銀行である事が既に皆樣の御承知の事と存じます、ビーシー州内に於ても五十餘の支店があり支店のない地方の方々は手紙の便で取引して居られます

外國爲替賣買
世界の各大都市には支店或は代理店を置き全世界に亘つて活動して居ります殊に日本人諸君の爲めには日本の大銀行と取引關係を結び送金の迅速、確實、其他相場に就ては細心の注意を拂つて居ります

何卒ローヤル銀行を御利用下さい
メーン及ヘスティングス街角
電話シーモア四九〇六

SAVINGS WILL LEAD TO PROSPERITY

御家庭用
◉貯金箱
塵もつもれば山となります
小錢をむだにせず貯めますと知らず〳〵いつのまにか大きな金高となります
一弗御預けになればどなたにでも御貸し致します
是非此貯金箱を御利用下さい

晩香坡市バウエル街三九八
日加同貯蓄會社
電話 ダグラス四〇〇

JAPAN AND CANADA TRUST SAVINGS CO.
P. O. Drawer 130 398 Powell Street
Vancouver, B. C.

保險金 支拂
豫ねて中野保險事務所を經て契約中の南新西院在住の星子恒八氏は過般病死されしにつき保險金
金貳千弗也 は
今回加奈陀サン保險會社代理中野保險事務所を經て遺族に支拂ひました事を茲に謹告致します
一九三二年三月二日
加奈陀サン保險會社
代理 中野保險事務所
各位

天氣が良くなりました……
野に山に大自然は招いて居ります
イザ輕快なランニングシューズで出かけませう

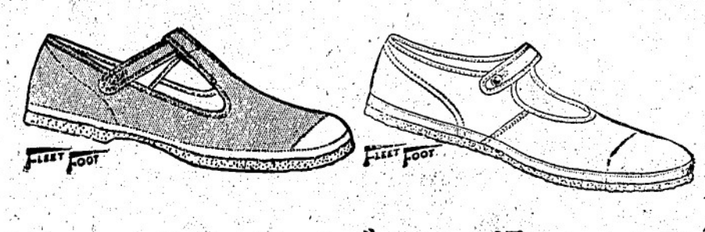

男子用 一、七五 一、四五 一、二五
テニス用 一、二〇 一、〇〇 九五
婦人用 一、二五 一、一五 一、〇〇
少女用 九五 九〇 八〇
ボーイ用 一、二五 一、一〇
小兒用 九〇 八五 七五 六五
値段も型もお好み次第

賣出期間 十一日から十八日迄
景品 期間中は大夫なモメンクッ下一足づゝ無代進呈致します
一年一度の好機會是非御來店御買上げ下さい

バンクーバー市
電話シーモア貳九參參
古屋商店
西ヘスティングス街四六

青葉會句稿（上）

オカナガン・センターより

「青葉會」の例會を開き、客來の俳句を始め、歌、詩、小説、評、冬期講演、歌、謡、踊、太の饗宴、楽しき一日を過ごす。其の中、吉夜もめ女史宅にて「櫻」の題を出し、各自の詠出せる句を、其の櫻の一句を挙げて教授したのは、後十二時であつた。左に櫻の俳句を掲げて大方の御批評を願ぐる

題櫻餅

高橋筆記順

北の香を葉に櫻餅せて櫻餅　楽子
新しく漉貴のれんや櫻もち　竹嵐
草餅（餅食と喫茶）　春雨
櫻葉の香りが嬉し櫻もち　わやめ
櫻葉の折り方嬉し櫻もち　珍太
道を曲がる小店や櫻もち　珍太
一葉には包みかねたり櫻もち　芳翠
伸びる葉を待たで作るや櫻もち　芳眠
桜葉の出茶屋嬉し櫻もち　北斗
弥生月の旅の出先や櫻もち　峰月
弥生毎へ土産の櫻もち　湖以
大江戸の粋なる櫻もち　湖
鍋の皿に盛られて櫻もち　湖
飼む毎も一ツ吹ひけり櫻もち　芳翠
北の香も交ふる包みや櫻もち　珍太
香り共に名も愛でられつ櫻もち　みどり
川の舟眺めて隅田の櫻もち　珍太
櫻人都の嶺前や櫻もち　湖
櫻もち食ひつゝ花の時かな　湖
日盛の茶屋に兵士や櫻もち　喜柳
神秘色見時らし茶屋や櫻もち　湖
櫻樹に宇治の館茶を賞しけり　春雨
櫻もち運ぶ安給や下戸の車　春雨
父母の來て買ふや都の櫻もち　湖以
此香り此の味ありて櫻もち　湖以

題風光る

たるみ持つ山の姿や風光る　楽子
春雨や嵐ながら牛の草を食む　芳翠
湖面に柳々のゆらぎや風光る　北斗
服装の紅紫の乾きや風光る　冬園坊
桑畑に燈台は風光る　秋月
光風や蹴手明るき針仕事　峰月
漕りかへて並ぶ漁舟や風光る　喜柳
艦上に威風の御旗風光る　楽子
雨晴れや野山色濃く風光る　みどり
湖の面目筋集めて風光る　芳眠
風光るマチ〳〵歩く宇御殿　竹嵐
青柳のもつれつ解けつ風光る　峰月
高樓をめぐりて芝や風光る　湖
廣野原打つ青波や風光る　春雨
見る限りみどりの園や風光る　芳眠
若人の鋤振る畦や風光る　楽子
子を連れし牛の涎や風光る　芳翠
果樹園の咲きそよぎや風光る　春雨
毛並よき牛馬の群や風光る　芳翠
色かへぬ松にも風の光り哉　わやめ
路の邊や蹴きもすそに風光る　北斗
風光る洲草の中のすわり舟　秋月

「あじろ會」の應募句（三）

◇……課題「長閑」の分

「あじろ會」第六十一回の題句集に、櫻の一千四十二句中、題「長閑」の分、櫻三百人選三十五句でありつた——此の分の當選者共地人位の作者三名に明らかにすると——「武山」氏の本名及びアドレス通知ありたし

長閑

春江選

秀逸十句

（一）オカナガン　湖
鶯や本も枕ぶ村閑　
（二）同　上　野の雨
長閑さや果しなき野に一人くる
（三）ロイストン　武山
唄連れて舟こぐ漁夫や長閑なる
（四）同　上　同　上
長閑さや草に寝て見る空の色
（五）オ　村　太郎平
帆一杯あげて歌ひて船長閑
（六）ッ　村　梅川
長閑さに開け放ちけり二階窓
（七）オ　村　北鴻
長閑さや廟隊繁く京の町
（八）晩香坡　雲す
長閑さも大伽めぐりの農夫たち
（九）ロイストン　天界
長閑さや寺の鐘きく山の里
（十）オ　村　北浪
草枕して長閑な姿をみつめけり

佳作十五句

（到着順による）

フレザーミルス　的々
馬嘶いて深山眺むるのどか哉
ボートムデー　三岳
鍬手して耕つ山畑ののどか哉
ロイストン　松風
長閑さや岡より見たる野の景色
ウドンアイバー　梅川
動くとも見ぬ手のどかな白帆哉
オシアンソル　北鴻
飛行機の越ゆる伊吹の空のどか
ウドンアイバー　王堂
のどけさや草に吸ひ入る日の流れ
ボートムデー　露野
のどかさや窓の輪清く耕せる
オカナガン　喜柳
酌み交す庭に笑ふのどか哉
同　上　眺湖
捨て餌に猫の戯れ居る庭のどか
同　上　苛山
草に寝て鼻の泥ぬす豚のどか
レーモンド　白帆
米積んで蹴る小舟や島のどか
晩香坡　湖舟
舟人の群のどかなり湖風
のどけさや風麗かに花の散る
ロイストン　天界
釣竿を持ちて居眠る人のどか
ウドンアイバー　波
野芝居ののどかに響く太鼓かな

ルーコ　キマ
新炭
パウエル街一三五五
パウエル新炭會社
電話ハイ三九二七　夜間ハイ一四四四アール

和洋雜貨食料品卸小賣
晩市パウエル街七八八
近江屋商店
電話ハイ一一三六

コロンビアマッチ
を御試用あれ、上等の眞直な木目の木で造られ頭部は固く附着して居ますから外のマッチの樣に飛んでしまふ樣な事はありません、火附が好く充分滿足を得られます
家庭サイズ四百本入
ポケットサイズ五十本入
晩市及ヴイクトリア
スミスデビッドソン
エンド　ライト　會社
SMITH DAVIDSON & WRIGHT, LIMITED

和洋雜貨食料品
東洋商業會社
P.O. Box 46, Port Essington, B.C.
主任　大橋松次郎

先祖傳來名灸　男女諸病切
丹に背つぎ筋違ひ
小供のカンの灸
晩市パウエル街六一七
鎌倉
電話ハイ三〇六八ワイ

パウエル街二四四
小澤靴店
電話シー三七一一
住宅　ハイ二五八六エキス

◉端午のお節句人形が參りました—本年は特に大勉強でお願いいたします
一、義經　一、一〇〇
一、弁慶　一、一〇〇
一、頼義　一、一〇〇
一、加藤　二、〇〇〇
一、馬乘桃太郎　二、四〇〇
一、馬乘義經　一、八五〇
一、鐘引弁慶　一、三〇〇
一、勝山角力　一、〇〇〇
一、同大鯉持　一、五〇〇
一、陣道具
パウエル街二六九
香村商店
電話ドグラス九二
269 Powell St.

高等　南京料理
日本人諸君の御來店を歡迎仕候
晩香坡市パウエル街二五二
新北京
電話シー五七七四　同三五一七

男子用　婦人用
春物新荷到着　時節柄大勉強にて御願致します
パウエル街三二九
電話ドグ一七四七
宮崎商店

電話シー四五三
晩香坡市パウエル街三八〇
昭和倶樂部
事務所用　電話ドグラス五五二二

金物類は一切大勉強
にて御用命に應じます何卒お引立を願ひます
ビーシー金物店
晩香坡市パウエル街二三〇
電話ドグラス五五三六

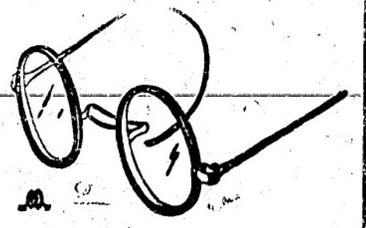

視力檢定
眼鏡調製
（ステングス街記念塔前
ドミニオン建物内二〇二）
視力專門醫　ノックス・ハンプリー
平山滿
電話シーモア七六〇三
診察時間　午前九時より午後六時まで

世評の高き
グッドイアータイヤ
其外自動車附屬品一切大勉強で御用命に應じます
邦人唯一のグッドイアータイヤ
特約代理店
晩市アレキサンダー街ゴーア街角
日本オート
電話ダグラス二八九九

臨時休業
室内、料理材料等修繕中につき四月一日より暫らく休業します
竣工の上は倍舊御愛顧を願ます
晩香坡市パウエル街三八二
新南京樓
電話シーモア七八七五

室内清潔、各室湯水スチーム ヒーター附
高等旅館　ホテルウオールド
パウエル街三九六
電話シー三七八八
高橋

雜書　雜誌
パウエル街三五七
新番號三四七
内田書籍店
電話シー六七一六
S. UCHIDA
347 Powell Street
Vancouver, B. C.

アレキサンダー街六六二
富士洗濯所
電話ハイ九九

漁業用具一切
▲ギヤソリンエンジン
▲テント、オーニング
VACラバブーツ
エドワード
リップセット
68 Water St. Vancouver, B. C.
電話シー六〇三一

バウエル街三三八
加藤靴店
電話シーモア八六一九
住宅　東カドバ街七九一
ハイ九二七エッキス

紙張ペンタ塗、家屋修繕並に家具類の製作等に安價にて應じ御知らせ次第早速無料見積りに參ります
晩市パウエル街一二二半
淺江家具製作所
電話ハイ四四七二アール

N.Y.K.
1404 - 4th Ave., Seattle, Wn.

日本郵船出帆廣告

（船名）	（入港）	（出帆）
○靜岡丸	四月十四日	四月十四日
日枝丸	四月十八日	五月五日
○横濱丸	五月二日	五月十七日
平安丸	五月十六日	六月二日
氷川丸	六月十三日	六月三十日

○印美府出帆
連絡日本行三等洋食七五弗和食横濱行六〇弗
賃ツーリストキャビン横濱行一三〇弗
日本郵船會社シアトル支店
切符取次店（晩市）
中山義一事務所
井手律事務所
水原代理事務所
プリンスルパート商業
美市　大正堂（北村商會）組
新西院　後藤左織事務所
ステブストン（脇田商店内）　石持
西田
橋本口田
直商旅平
次郎店館夫所
晩市
美市
代理店
B. W. Greer & Son Ltd.
Great Northern Railway

五月節句人形大賣出し
何卒大勉强の前川で……品揃の内に御求め願ます

具足		虎突金太郎	一、七五
加藤清正	一人	金太郎引上	一、九五
加藤虎突	一、二五	同　土俵入	一、九〇
加藤供付	二、五〇	同　熊投	八五
大公加藤	二、五〇	同　鯉投	八五
五條橋牛若辨慶	二、六〇	同　鯉釣	八五
七ッ道具辨慶	一、二五	同　シヽ持	九五
ヨロイ着武者	一、五〇	同　千成持	一、三五
角弓臺	二、〇〇	同　桃持	八五
屋形提灯	二尺二對	二人疊引上	大人 一、九五
二人武者賣付桃太郎	二、四〇	一人同	一、四五
桃割金太郎	二、二五	同　子供	一、一五
熊乘金太郎	一、五〇	一人同	一、三五
馬乘金太郎	一、七五	桃太郎ヨロイ付	一、三五
	一、七五	紙小鯉	一、五

晩市パウエル街三六九
前川商店
電話ダグラス九八一

營業課目
◇米、味噌、醬油、乾物
◇罐詰並にグロサリー類
◇鮮魚、肉類、青物
◇菓子及ビスケット
◇ケッチン用具一切
◇和洋食料品各種

晩市パウエル街四七五
薄利多賣
御客本位
ユニオン魚店
電話ハイランド三三六—五四九

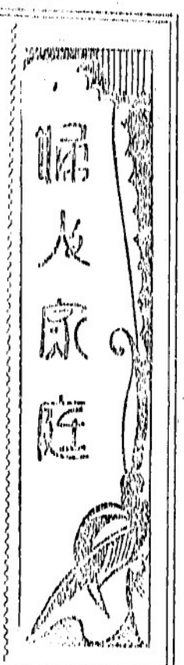

足袋十八萬足

『流れ作業』で唯一日に製造する大工場

日本全國の足袋の四分の一を生産

現在全國で製造される足袋は、一ヶ年に約一億八千萬足といはれてゐる、このうち約四千三百五十萬足が堺市にある福助足袋工場より生産されることによつても、如何にその規模の大なるかを想像することが出來よう。同社の生産能力は一日平均十八萬足である。最近は一日平均十三萬足程度を實際に製造してゐるが、昨年なども一時に十七萬足を製造した日もあつた。一般人が何の氣なしに消費してゐる足袋も、その裏面には、實にかくの如き大生産が行はれてゐる。

◇

しかしこれも一朝一夕に出現した現象では無い。誰れでもが知るやうに、われらの使用する足袋は昔から足袋屋と稱するものの手によつて手工業的に製造されるのを原則としてゐた。福助足袋もその根源は、矢はりその何足袋屋の製品にしか過ぎなかつたのである。

◇

堺足袋といへば、河内木綿と共に、同地方における特産品として古くからその名を知られてゐた。明治十六年堺市に本店を置き、創業した辻本福松翁も、要するにこの堺足袋の一製造業に過ぎなかつた。

◇

かくて辻本の手給は足踏式機械生産に、そして石油發動機、ガソリン發動機の時代を經て、つひに今日の電動力による、一大工業化の時代へと推移して來たのである。この間福松氏は死去したが、同地遺族の工業界に於ける現在の地位は、實に福松氏と共に、その名の古い合資會社より現在の株式會社へと進展して、今日では資本金五百萬圓を擁する大會社となり、堺市に於ける現代の工業界に重大なる地位を占めてゐる。

◇

尤も現在のブーツ・レンスヂムを採用するに至つたのは、大正八年からの計畫によるものである。勿論その當時迄で唯一の大量生産設備と云つてゐた國際作業をこの流れ作業（ソォート方式の一種）に轉換するために、歐米の凡ゆる事業についての必死の研究を必要とした。この點より見て、實際その衝に當つた辻本敬三氏などの努力を第一に擧げなければならない。

◇

この流れ作業が日のあたりに行はれてゐるのは縫工場である。二千臺ものミシンが整然とならべられてゐるこの工場において、原料より製品にまで、ほとんど一瞬の休憩も見ずに足袋は出來上つて行く。裏組合せ、通し、押へ、押へ檢査、中馴、地縫ひ、地縫檢査、地返し、地返檢査、立胴、立胴檢査、側切、側返、胴馴檢査、丸止、先附縫目底合せ、先附、先附檢査、廻り檢査、廻り切り、紐ひ糸切、仕返、仕上、仕上檢査、アイロン、檢査、袋入、喚入、初檢査、再檢査、喚束り、品別、なんど夥しい工程であらう。しかもこの工程が、全く文字通りの流れ作業によつて、工場内の中央部に集合し、一人前する時は、完全なる商品の姿において運び出されて行く。原料より製品迄すでには、實に七十五回の工程を經てゐるのである。

◇

この流れ作業を實施したために先づ工場の面積が縮約された。從つて職務の人員を半減することが出來た。さらに從來の團體作業による仕掛品の滯——それはたとへば一日五萬足を製造するために約九億四十五萬足分の仕掛品を必かして置かなければならなかつた——を完全に防止する結果となつた。加ふるに從來原料より仕上すまでに約三日を要したものが、現在では僅かに三時間で完成し得ることとなつた。

◇

そして單價を引下げるためには、そして單價を引下げるためには、實に理想的の作業方法である。

◇

だからこの工場においては、同社自身の商品たる福助足袋、家庭足袋、萬歳足袋以外に、各大百貨店のマークを附した注文による足袋の製造をも行つてゐる。その製造歩合は、前者四千萬足、後者三百五十萬足、なんと莫大なる年産額であらう。

◇

しかも同社は昨年末まで神戸に有つたゴム足袋工場を、目下こゝに移轉中で、これが完了次第、この方面にもさらに大量生産が行はれるはずである。すでにその製品たる先丸ゴム底足袋は、年額廿萬足程度がカリフォルニアに輸出されてゐるが、その額は同社生産能力の僅かに一日半分ぐらゐにしか相當しないもので、今後この方面への發展にもまた大なる期待が注がれてゐる。

北條時宗の神社を建立

日支時變を機會として

北條時宗公が逝いてから昭和九年で丁度六百五十年に相當するが元寇の亂は現在の我國難に考へたるものがあるので、彼を深く回顧すると共に六百五十年記念の爲め、鎌倉在住の豫備陸軍中將宮崎豐三郎氏、靖國神社宮司賀茂百樹氏其他朝野の名士多數發企、賛助の上、記念の地鎌倉に『時宗神社』を建立する事に決定、目下それぞれ準備中の由

日本の スケツチ——春は草花から

日本人街唯一の公認藥局
藥の調合の出來る店

POWELL DRUG CO.
PRESCRIPTION DRUGGIST
PHONE SEY. 7502　399 POWELL ST.
Vancouver, B. C.

藥劑師
ヂョーヂ オー、シヨウ と 岩崎與理喜 の共同の藥店

寫眞の現像、燒付はシルバーフィニシユで有名なパウエルドラツグへ
御用命下さい
五弗毎に七十五仙の引伸を無代で差上ます

パアモオリーブリツプのキユーポンをお持ち下さいリツプとお替へします

新らしいコダツクフイルム
八枚卷き　百二十號　二十五仙　百十六號　三十仙
今迄通りのフイルム六枚卷　一二〇號　二十仙　一二六號　二十五仙
ベリコロームフイルム（最新超スピードフイルム）も八枚卷きとなりました

We Redeem
Palmolive Soap
Coupons

公認 パウエル藥店
ナイオル販賣店
晩香坡市パウエル街三九九
電話シーモア七五〇二

テツク ハブラシ（加奈陀製）
一個五〇仙と色つきカツプ一個二五仙とを五十仙で差上ます

エヤースト 一〇D カツドリバー オイル
飲み易く、胃腸に吸收し易く、少量服して効果大なる强壯劑
一びん 七十五仙

風邪、頭痛の藥
アスコー　一打　卅五仙
フロースト二二七　一打　卅五仙
ナイオル・コールドキヤプス　二打入　五十仙
アセテフエン　一打　廿五仙
ベエヤース・アスピリン　一打入　廿五仙　二打入　四五仙

Palmolive Shampoo 50c
Shampoo Rubber Cape 25c
Special Both for 49c

僅か十日で日本へ行かれる
快速
横濱へ十日間で
神戸へ十一日間で
長崎へ十二日間で
何れも太平洋上の巨船で壮大の社船へ乘つて初めて知る事實
安樣だとは本
全少し位の時化（シケ）ではビクともせず救しません
特に安全です
特に婦人小供の旅行に

CANADIAN PACIFIC STEAMSHIPS LIMITED

巨船
ジヤパン　排水噸三九〇〇〇　總噸數二六〇〇〇
カナダ　排水噸三三三〇〇　總噸數二二五〇〇
エシア　同　二五二〇〇　同　一六八〇〇
ロシヤ　同　二五二〇〇　同　一六八〇〇

出帆表
四月廿三日エシア
五月七日カナダ
五月廿一日ルシア
六月五日シヤパン

便利
船室は各船共最上の場所を選び清潔です
彩色はスプリングマトレスです
日本食の用意があります
各船共日本人が乘組んでをります
三等の待遇は特に注意して居ります
今回特に日本人コツクを乘船致させました、日本人のお客樣には純日本食を差上ます
二名を乘船致させました、日本人のお客樣には純日本食を差上ます

詳細は下記へ照會願ひます
加奈陀太平洋汽船會社
SETO MORE
Pacific Passenger Agent
CANADIAN PACIFIC (Ocean Traffic
J. J. FORSTER
Steamship General Passenger Agent
Vancouver, B. C.

晩市メーン街壹貳壹五五九
電話ダグラス
ターメー自轉車店
△ビ・エス・エー四十五弗より八十弗
△ヨロンビア三十五弗以上各種
△ピアース七十弗
△其他中古品
△三輪車八弗以上
カタログ無代進呈

惡性ニキビや吹出物をなほす
ベルン丸
潛伏病毒に油斷するな
注意すべき病狀
時々顏面や手足又は全身的にニキビのやうな吹出物や頑固な腫物が出來、それが治りかけたり又出來たりして食慾は進まず、夜も安眠出來ず、何仕事にも永續きせず何とも云へぬ婦人氣分におそはれます
——これを捨て置くと——
遂に腦や眼、心臟、肺、脊髓等あらゆる方面を犯され一生不幸に惱むのみならず其及ぼす害毒は實に恐ろしいものであります
美身術に淨血劑
冷え毒、しつ毒、惡性ニキビ吹出物、便秘性やリウマチス又は體内に毒氣ある爲め常に虛弱な方々はベルン丸四五日の服用で心身の氣力は回復し頭腦は爽くなり胃腸は健全に何の別作用もなく血液や淋巴液に深く混じた毒素を一掃するため病根治癒と共に美身術の目的を達するわけであります
定價　三、〇〇　五、〇〇　一〇、〇〇
晩市パウエル街三三一
政府保證シーエヌ爲替取組所
新見商會
電話ダグラス參壹壹貳

桑を傷めた美人――ロムズス・ツッド――自動車故で桑を負傷したどぶので映畫界を心配させたが新聞の通り実に治つて次の映畫に出演の準備中

電報

ドイツ大統領

國粋黨のヒトラーを壓して ヒンデンブルグ再選

（ベルリン十一日）ドイツ大統領ヒンデンブルグ元帥は本日の大統領選挙に當選を確実に成功して當選した、ヒンデンブルグの得票一千九百萬以上なるに對し國粋黨のヒトラーは一千三百五十萬票ちゅうであり共産黨のテールマン其他は確々三百十萬五千票に過ぎなかつた

千八百弗の紙幣が煙の如く消ゆ

ユダヤ人の紙幣變造詐欺に 加州の日本人が掛る

（ロスアンゼルス廿一日）金巻地に紙幣變造に出でた被害に紙幣作製を種に無知の良民の金を巻上げて廻つてゐたアイザック・ケレンスキー及びカール某等の詐欺の手口は一味の被害者であつた二名のロシア系ユダヤ人の手先が被害者として日本人中村金一氏はブロードウエー街一一四番地の某ホテル紙幣ケンシング四世氏から千八百五十弗を受け取り二十日の夜十一時頃ホテルに於て一味のやり方は非常に巧妙で、被害者四氏はホテルに於てかく當時を語つた――「去る三月十七日金曜の夜十二、三年前來知人であつた中村氏がホテルに飛び込んで來て清らしい極彩の金儲けがあるのだ、ケレンスキーは四ヂンベル街九〇五番地に住む人物は金つて此間一であるが、今度ロシア帝政時代の紙幣印刷局に廿五年もつとめてゐた紙幣造の專家が來て廿弗でも百弗でもよ札を製造するのでこれを秘密にやらうと云ふので、十四五年前にもそれを作つて見たが腰に成つて出来ないうしたかと云ふと酸の入れ方を間違へたから、若しやしたら駄目になつたかも知れぬといふので布團の中にかくして置いたのをあけると、白紙の間から灰が出て來てその灰は警察で持つて行きました」

そこでカールといふ餘り英語の出來ぬ人品卑しからぬ貴族タイプの男が電気紙幣印刷局の技手だとて紹介されルームに入つて鍵穴にタオルをさすやらして、小型スーツケースから取り出されたものが電氣ストーブ、ラバーシーツ、藥品一本位、ラバー手袋、小板四枚、白紙三百枚、吸取り紙を澤山出して先づ一番先に電氣ストーブの上にバイ・コーンを置き藥を入れその中に一弗紙幣を入れると見る〜間に白紙になつた

◇

それから先づ自分のポケットから廿弗札を出し、藥をぬり白紙ではさみガラスと鐵から出來てゐるローラーに挿くこと數回ロールをして十五分位置き、酸をとかしてある皿に入れて取りあげると札の兩側にあつた白紙に二十弗紙幣の色やがついて來た、そこで今度はその廿弗を取りあげ白くなつてゐた一弗紙幣をそこに入れ又前の樣にロールにかけて置いた、後に開けて見たら確に前の白くなつた一弗札が廿弗になつてゐた、そこでこれを信じ、中村君に相談したら確かに本物だといふので有金千八百五十弗を出すことになり、銀行の安金ボックスから出すやら偽造する場所に自分の兵等を使ふ事にして他人をするやらして、愈三十日の午後四時から始めた

◇

所が中途にしてこんなに澤山紙幣があつては原料に金がかゝつて仕方がないとて千八百五十弗にケレンスキーが自分で百弗と五十弗の札を出し、これを一束にして藥品の中に入れた、そうして藥品を取りかへろの、これを洗へのと云つてゐる間に現金の入つてゐる束を取りかへ白紙の間に灰の入つてゐるものに取りかへて了つたのである

◇

何しろ相手がビク〜してゐる樣な態度で押入れから風呂敷で測べた上で偽造にかゝるといふ驚きを一束約一時間で終り札束を自分に手渡し、これで明日は札が二倍になつてゐるから今晩十時頃このスーツケルを少しゆるめてくれとの事中のところを極度され、ケレンスキーはヂンベル街のレストランから撤されたがカールと名乘る男は風を吹つて逃走、同人は五千弗のボンドで逮捕され六百千後出裁判所留一法廷で強盗罪取が決定された

◇

手供を盗まれたリンドバーグ大佐は今回誘拐團に對して愈最初の身代金要求額たる五萬弗を現金で送つたが其後數日を經て子供も戻つて來ねば、潜伏の場所も誘拐團から知らせて來ぬのでリンドバーグは一パイ喰はされたと云つて憤慨し參考の爲め書取つて置いた紙幣の番號を大藏省の方へ通知して金の行方を探させる事になつた、リンドバーグは誰の手を經て金を渡したか其の點は洩らして居ないが兎も角も大藏省では米國二萬五千の大小銀行に對して警戒方を通達した、誘拐團に渡した金は五弗十弗及び二十弗の紙幣であつたらしい

リンドバーグが一杯喰はされる

要求の五万弗を渡したが 愛兒は返されない

次いで市場監督官グラント氏はジヤム市場の不況なるに鑑み全出荷者は相互協力を避けて協力最善を縮め又は中止して事業費を切詰め其の代りに

（一）困窮者の直接的救濟にのみ力を入れ州政府及び市の直接救濟に對して半額を負擔してやる

◇

それよりデッキー氏は本年の不況市場を統一する爲には生産地の統一の必要あり生産者が協同するに於てはシー・エフ・デーはキャルガリー事務所をフレザー・ヴアレーに移す事にすると述べ種々協議の結果晩香坡島白人農者と聯合して一切シー・エフ・デーに販賣代理を頼む事を決定した、而して貨車積み及びビジネスの實際的方面の協議をなし英國よりのジヤム注文について大略の報告あり解散したのは午後十二時であつた

イチゴの販賣を協議

中央農會の代表者會議

昨日午後二時より日會事務所において中央農會地方代表者會議が開催され今年度苺協同販賣に關し協議した、先づアソシエーテッドオツ・ビー・シー（シーエフ・デーの母体）支配人チエンバー氏を紹介、同氏は從來山東市場に於て果物野菜を扱ふ二大ブローカーの對立を破し不況の爲め互の經費節約の目的で昨年より事務一切をシー・エフ・デーに委任管理する協調整ひ今年も引續き同樣協調を繼續する樣になつた旨報告あり結局今年も苺類の山東市場の取扱は右オカナガン組合の市場販賣機關たるシー・エフ・デー一路を通る樣になる譯である

◇

次いで市場監督官グラント氏はジヤム市場の不況なるに鑑み全出荷者は相互協力を避けて協力最善を

と云ふ風に大体の方策が今回オタワで開催の領及び州政府代表者協議會で内定した、現行の失業救濟法案は四月末日で終るのだが新方針では除計な事業を起さぬだけ國庫が助かるといふのである

ひき逃げの自動車

操縦者が自首

土曜日夜八時半市内キングスウエーでランダマンと云ふ自轉車乘りの男を轢殺したまゝ逃げた自動車があつたが昨日曜日午後四時ラングフォードと云ふ男が『轢いたのは私です』と警察へ出頭自首した直に殺人罪に問はれボンド一萬弗を積まされた、やられた自轉車は自動車のバンパに引かゝつたまゝ持つて行かれアトで第三十六街の道端に捨てゝあるのを警官が發見した

支那人街騒ぐ

二派が大喧嘩

昨夜八時當市支那人街の支那人劇場内外で支那人同志の大喧嘩があり多數が毆り合ひを始め巡査隊が來て漸く取り鎮めたが原因は日曜日音樂會を開催して金を取る段になつてコレクションにするかドウかで二派に分れ大騒ぎを演じたものらしい

列車が轉覆す

ケットル・ヴアレーで

（ビー・シー州グランド・フォークス十一日）昨日午後二時當地東方八哩のフイッシャーマンでケットル・ヴアレー鐵道の列車顛覆事件あり怪我人は一人も出なかつた

失業救濟の方針が變る

オタワ政府で

オタワ政府は五月一日から失業救濟方針を變へて（一）救濟用の諸工事を大々的に

日支事變の眞相を語る

高塲宗氏が明夜講演會

日本帝國廢兵聯合會國際帝國通信社外務部長聯合會理事高塲宗氏は日支事變の眞相を赤裸々に說述する目的を以て太平洋沿岸講演の道すがら公正會主催鳥取縣人會後援の下に明十二日午後七時より日本人ホールに於て時局に關する演說會を催すこゝなつた、當日の講演は約四時間に亘るを以て御子供樣はなるたけ御遠慮願ふ由、尚は十四日午後七時よりキチラノ西第二街佛教會に於ても講演の豫定である

母姉會の理事會

晩香坡日本共立語學校兒童母姉會理事會は昨日午後三時より同校で

氷上ハキー世界選手權

トロント軍へ

商賣人のアイス・ハキー世界選手權爭奪戰であるスタンレー・カップ戰は今年トロント・メープル・リーフ軍とニウヨーク・ランジャー軍の間に行はれたが去る土曜日東部でメープル・リーフ軍はニウヨーク軍を三戰三勝で破りカップを取つた、ハキーの世界戰でストレートに勝つたのは珍らしい事である、トロント軍は第一戰をニウヨークで六對四、第二戰をボストンで六對二、第三戰をトロントで六對四で勝つてゐる

米國議會下院で審議した二人――歳入缺陷十二億弗といふので政府が提案した販賣税徴收に反對徹頭徹尾戰つて中産以下の階級の爲め凱歌を揚げた二人――（左）民主黨のドートン（右）共和黨のガーディア――兩黨首領の妥協に敢然として反對、遂に該案を葬つて了つたのである

急告

既に機會ある毎に發表してゐる通りアタッチ廢止後の本年の第二區漁業は漁者は各自の自由意志に依つて從漁する事が出來るので一部策動家に依つて企てられた以前の如き『ボートレーティング』に束縛され隷屬される事は絶對にないのであります此點政府でも否認し白人團体でも注視して居る處であります漁者は盲宣傳に迷はされる事なく德義に反かぬ限り第二區内何時でも好む所にて就業し得るのであります

三月二十一日　スキーナ漁者協會

第二區漁者各位

日本郵船、シーピーアール、アメリカンライン
日本行汽船切符直接販賣所
四月▲靜岡丸 十四日▲エシア 廿三日▲マヂリン 三十日
▲再渡航證明、移民官手續、妻子及使用人呼寄手續
▲出生、死亡、婚姻等届書、加奈陀政府出生届手續
▲歸化證にて當國旅券下附及妻子同伴手續、其他一般代理
晩香坡市バウエル街二三五
中山義一事務所
電話ドグ三九四 住宅バイ二二〇七アール

火災、自動車、海上、盜難、硝子生命等の保險に關する事務一切
アメリカン・ホーム火災保險會社
加奈陀サン生命保險會社代理店
商事取引仲介 登記公證手續
日本行郵船切符取次
水原代理事務所
東ヘスティングス街二〇八 電話シーモア三四四七

船切符販賣

▽毒下しに＝小兒解毒散（五十仙一弗）ベルツ丸（一弗卅仙五弗）ドクトリ膏（五十仙）
▽風邪藥は＝安くて良く効く＝薬店のを
▽ダウンチリメン（三弗）＝呼吸器新特藥
▽アイマー（三弗）＝安全なやせる藥
オクスリ化粧品 ワタマン万年筆
文化商會
バウエル街二五〇電話シー四〇八七

大勉強
晩市バウエル街二六八
天野運送舍
杉山新吉
電話ダグラス三〇五九

晩市バウエル街貳貳九
男子衣類一切
松宮雜貨店
電話ダグラス貳壹壹參

ツローリングには經濟な
クロムハウト
フルディゼル インヂン
一時間の費用 三仙四分一 四仙五厘 六仙五厘 九仙
六馬力半 九馬力 十三馬力 十八馬力
價格 五百二十五弗 六百七十五弗 九百七十五弗 千四百五十弗
此外五百六十馬力迄種々あります
晩市西ペンダー街一〇一八
スコット・フオスター商會
SCOTT FOSTER & CO.

Manufacturers Life
マニュファクチャラース生命保險會社
健實なる投資額一覽（一九三一年十月調）
一、政府市町村公債 四割一分一厘七毛 四五、六五九、七三五弗
一、動産第一抵當 三割一分七厘四毛 三五、四四九、四九九弗
一、保險證擔保貸出 二割〇〇九毛 三、七五五、七九一弗
一、諸株券 二分五厘七毛 二、七七七、八七九弗
一、本社動不動産 二分四厘三毛 二、六三七、三〇三弗
加奈陀日本人部代理 晩市メーン街一八七 電話ダグ一八三
信夫三郎事務所
主任 信夫三郎 後藤均平

東京特電

爲替相場の暴落に批難が起つて

政府でも對策の調査を開始　愈々管理を斷行か

金輸出再禁止の政府の方針は昨日放送で全く入後に加へられたが、これにつゞいて其の結果は爲替相場の下落はげしく前もその例に漏れず爲替相場の動搖より生ずる影響の動搖と相俟つて極に基づく外債投資が減ずるものであつて徒らに其間に不測の取引に不測の損害を蒙らしめ特に輸出貿易の如きは殆んど不安の中に出合減を見るに至り殊に各方面に政府の輸出奬勵の出鼻を挫くに至り殊に都方面の輸出者も政府の政策に對する不信を強くし殊に政府は大藏當局に命じて爲替管理に關する種々の對策並に財界の對策況との休戚に命ずるにつた、調査の結果を待つて高橋蔵相に自由放任を捨て、爲替管理を斷行する旨を表明するものと察せらる

國策の審議會

犬養首相が會長となつて　委員は親任官待遇

政府は挙国一致の政策を審議決定する爲め臨時審議會を設置することに決定、法制局で官制起草中であつたが大体の成案を得たので近の閣議にかけ官制を發表、同時に委員を任命する事となつたが會長は犬養首相自ら就任し常任委員には政府側より高橋蔵相、内田商相、鳩山文相、山本英太郎（農林）大口喜六の閣員及次官大蔵次官となつても委員なるに差支なし）

か山崎政務局長、貴族院より末弘光平、前田利定、小橋貴族院より一名、衆議院より二名、計十名の委員を任命するものであつて此の審議會は挙国の政府が設けた方針のものとせず審議會の組織は特に閣議に報告し審議會で決定したものは政府は必ず實行する事となるものであると

對日本海軍の作戰に苦心する米國

北方アリウシアン群島方面の測量を今夏開始す

米國海軍の大演習は十三年（第三次）等戰艦から陸上にかけての海面上に入つて居る——その演習といふのは決る二月から始められて居るもので

（第一次）ハワイ防戰

（第二次）ハワイ本土防戰

（第三次）ハワイ本土防戰

（第三次）ハワイ本土防戰

（第三次）三月廿三日より廿十三日迄　沖縄諸島

◇

といふのであるが是れは米國が大戰後海軍のやうにやつて居るもので太平洋、大西洋に各々して日本海に對する演習をやつて居るものである——米國海軍でも年のやうに中國海、小

◇

現に日本の後備軍人ではあるが航空界の權威、航空兵中佐安達堅造氏などは最近に次の通り話してる

『昨年私が調べた、するとアラスカには七十六の飛行場があつて、其の中の三十六は完成して居りなす、其の地圖も持つて居りますが是れが航空母艦に一つの力を與へる、航空母艦がアメリカ本土から真ッ直に來るなら苦しいがアリウシアン群島中の或島——其島が非常によい島——そこへ廻してやれば非常に威力がある訳、そこで今はアラスカ・コンマーシアル・カンパニーといふものにやらして居るけれども資金は政府が出して居るから國際といふべき飛行場は七つあつて、一つは加奈陀に向つて居るが後は皆日本へ向つてゐる……どうも、南、南といつて居るが人によつてはダッサ・ハーバーを『太平洋上のジブラルター』と言つてる程で一概に『價値がない』ときめられないのである

◇

南の方ばかり考へて居る譯には行かぬ……尤も占守島まで來るとアノ近所でリンドバーグも降りてゐる、何でも濃霧の中に鹽分を含んで居つてウマい具合に行かんとか、或は神風もあるかも知れんけれどもアラスカ方面も要飛しなければならぬ』

◇

右の安達中佐談中にある『アリウシアン群島中の或島』といふのは申す迄もなくダッチ・ハーバーのあるアナラスカ島の事で斯うなつて來ると米國のアラスカ及びアリウシアン群島測量と云ふ事も單に

『日本軍は世界第一米國海軍を充實せよ』

日支事變を實地に見た從軍記者　ギボンスが警告す

（桑港通信）四日クーリッチ號で上海より歸米したハースト系新聞紙派遣の有名な從軍記者ブロイドギボンスは、歸米最初の『上海事件の眞相』に關する第一聲を六日夜桑港市々公會堂で上げたが、時節柄さしもの公會堂も立錐の餘地なき迄に大盛會を呈した、早口で聞いてゐるギボンスは何人にも判るやうに悠々とした口調で聽衆を魅了したのであつた

◇

『上海事變によつて日本の軍隊は遺憾なく其偉力を發揮した、アノ規律正しい且つ巧妙に訓練された軍隊は支那軍二十五萬に對して一萬六千の兵士を以て充分勝つことゝ上海事變の大戰中に於て支那軍と日本軍と比較した場合、兩軍は全然正反對である、支那軍は不規律で個人主義で、支那軍は不規律で個人主義で劍に戰つてゐないのに比し日本軍は規律正しく國家主義の下に團結を以て行動し生命を顧みない働きぶりには唯だ感嘆する、恐らく日本は世界第一の軍隊を持つてゐるであらう』

◇

『井上中尉夫人の自殺、肉彈三勇士の働きぶりは日本の專賣特許で世界の何れの國も眞似は出來ない、戰爭に於ける日本の强味は此處に存在する、日本の軍隊も强いが裏

◇

『日本軍事以外の目的とばかり見るのは危險といふ事になつて來る——少くとも日本の軍人はさう考へるであらう——日本の北方は現在無防備同樣開放しにしてあるが日本も北海道から東北地方にかけての防空施設をソロ〳〵注意し出す事になるのかも判らない——是れは米國人バングドン等の世界一周機が昨年ロシア領のシベリアから國防要塞の眞上を通過して一氣に東京へ飛んで來た時も問題になつた事でロシアの飛行機にイツ何時でも北方から攻め込んで來られる危險があるとその時既に言はれてゐた事なのである

『ボイコット唱道には大反對である、米國が日支問題に容喙するのは絶對に遠慮すべきである、日支間の戰爭は日支間で解決さすべきで米國が事情も解りもしないのに手を出して云々すべきではない、米國は中立の態度を持して傍觀する方が賢明である、日本が今滿洲支那に手を出したと云つて米國が干渉がましい行動に出るのは日本をして左の如く云はしてゐる——米國は日本に文句を言ふ前に先づ自らを省よ！テキサスはどうした？加州はどうした？米國は文句を言ふ柄ではないと』

◇

『米國としては條約で規定せられてゐる比率の許す最大範圍に於て海軍力を充實して國防の實を擧げることに意を注ぐ事が大切である今や世界の中心は大西洋を去り太平洋に移りつゝある、今後の問題は太平洋を中心としてゞある』

不正を為者と判れば漁船なぐ沒收

第二區の漁業ライセンス發給　資格調査が頗る嚴重

（漁業聯絡協議會發表）敷日前第二區漁業ライセンス發給人名表が發表されて以來種々の流説に迷つてゐる漁業者が多いといふ事であるから、此際特に疑惑を一掃する爲め左に簡單にマザウエル長官の發表した注意すべき諸點を説明して置きます

（一）一九一四年十二月廿一日以前に歸化した人の子で、日本出生の者が滿廿一歳前に加奈陀に入國したる場合は歸化人としての權利を認められます

（二）但し右の資格者と雖も昨年度不正の出産證明を使用して漁業に從事したる者は、本年度漁業ライセンスの發給を拒絶されます

（三）發表された人名中の或者が其權利讓り渡しの申出を爲すとも漁業官は是を承認せず、發表に漏れたる出願者中より資格の順序に從つて發給する

（四）目つライセンスを發給した後、其資格に就て疑ひの起つた場合は直にローヤル・マウンテッド・ポリスの手に依り飽迄嚴重なる調査を爲し若し不正者である事が發覺した場合は漁船漁具、ライセンスを沒收するのみならず場合に依りては其補充をしない意嚮であると言ひます

（五）發表された人名中の不正權利者が此場合採るべき途は、自發的にライセンスを受ける事を遠慮するか若くは其願下げを申込むが最善且緊要の方法であります、スキーナ漁業者協會、スゥストン漁業者團体に申込めば喜んで之が斡旋の勞を取る筈であります

警察の手入れ

フレザーミルスで

（新西院通信）フレザー・ミルスで酒密滅や賭博が行はれてゐるのを聞きつけた州警察隊はキア部長及び同地のクロムウエル署長の指揮の下に同地某々三軒の家屋を去る土曜日夜襲ひ白人、日本人、ヒンヅー、支那人等四十名の名前を取つて引上げた、尙ほ州警察で所に依ると警官隊は右三軒の家屋から相當の密藏酒類、ポンチ・ボード、バカ票五千枚、其他賭博關係の道具と共に少からぬ金も同時に押收したと云ふ

◉死亡　ステヴストン在住の池田宮松氏は病氣の爲め入院加療中の處、藥石の効なく一昨日死去、今夜ステヴストン佛教會堂に於て通夜を營み葬儀は明十二日午後二時同會堂にて執行

◉强盜　一昨夜八時半頃古屋商店の下行雄氏は西第十三街一三九〇の同店住宅前でトラックに乘らんとした際二人連れの男が現れピストルを突きつけて現金十八弗を奪ひそのトラックに乘つて逃走した

▼田川儀平氏未亡人は香奠返しとしてヘネー農會へ金五弗寄附

英語教授間及晝間月謝二弗
五十仙特別個人教授あり
Vancouver Language School
Copp Bldg. 142 W. Hastings
Tel 6365 Y

特許權に關し無料勸告及保護助力を與ふ
ローデヤス館九三六ロイノックス

人事相談部
人事に關する一切の件
責任を以て御相談に應ず
晚市アレキサンダー街二四〇
電話ツリニチー二九五五　公正會

◆ルーミング
室二十七　賃千弗
同六十二　同三千弗
同四十二　同二千五百弗
以上は新式相當の利益あり

◆フルーツ店
賃格千二百弗　家賃只同然
同二千弗　同二十弗
同六百弗　同三十弗
其他何望なる角の店の賣物あり

◆ビルディング
煉瓦造り建物二棟付二ロット
家賃の月收百弗あり
捨賣價　三千八百弗

◆肥沃なる農地
十英町より以上
現金僅少、拂込方法御隨意で買へる土地があります
委細は御面談の上
晚市パウエル街參參貳
公認　奥村事務所
電話ダグ五五四六
ハイ三〇六三アール

◆共産黨再建
中條百合子等檢擧
日本プロレタリア文化聯盟を主動力とする共産黨再建運動は六日藏原惟人の檢擧取調べで順次其の全部を曝露され十日迄に指導部中央協議會の中條百合子、坪井、中野、窪川、平田、吉田、岸（以上作家同盟）秦野、小野、村山（以上演劇同盟）大河内、山田、河野、鍋島、小椋（以上プロ科學）大槻（美術家同盟）全部で十八名の首腦部が檢擧された尙土方、佐野、秋吉を追跡中で今後引續き續々檢擧ある模樣

▼末廣博士死去
帝大教授工學博士末廣恭二氏は昨日午後八時急性肺炎で死去した、享年五十六歳

◆ルーミング
捨賣　室二十　賃千弗
同卅二　同千五百弗
チェヤ二臺　道具一切
床屋
此外フルーツ店五百五十弗より千弗二千五百弗等拂込が容易で有望な賣物澤山あります
パウエル街二六一
公認　濱垣事務所
電話ドグラス參貳壹
ハイ一五五五ワイ

◆ルーミング
賃千弗
同三千弗
同二千五百弗
以上は新式相當の利益あり

◆フルーツ店
家賃只同然
同二十弗
同三十弗
其他何望なる角の店の賣物あり

◆ビルディング
煉瓦造り建物二棟付二ロット
家賃の月收百弗あり
捨賣價　三千八百弗

◆肥沃なる農地
十英町より以上
現金僅少、拂込方法御隨意で買へる土地があります
委細は御面談の上
晚市パウエル街參參貳
公認　奥村事務所
電話ダグ五五四六
ハイ三〇六三アール

辯護士
エー・エチ・ヤング
（日本語を話します）
東ヘスティングス街一九三
事務所メーンとヘスチングス角
ドウソン建物四〇一—四〇二
電話シーモア一六二七

夫　宮松儀入院加療中の處去る九日死去致候間段段知人諸君に謹告仕候、葬儀は明十二日午後二時ステヴストン佛教會堂にて執行仕るべく候間追而今晚同佛教會堂に於て通夜相營むべく候
四月十一日　妻　池田フジ
親　村上芳吉
村上音松
村上磨
外友人一同

◉今明日の天氣豫報（昨日四八度）
大概晴れ暖し

パウエルタキシ
電話ドグ二六一　ゴーア街二二四

電話ダグラス二八二八
ミカドタキシー

名畑タキシー
電話ハイ七六五

電話ドグラス八三六
高田タキシー

電話ダグラス九五
ヤマタキシー
ゴーア街二〇五

日本人公認醫
下高原醫院
ドクトル　下高原幸藏
パウエル街メーン街角
事務所　ヤビウ西十街壹貳四五
自宅フエ　ダグ五五五五
同電話　事務所
自宅ベビユー二四〇六
不在中は高原商會へ

内田醫院
ドクトル　内田又三郎
事務所東ヘスチングス街一九三
電話　シーモア三九〇五
住宅ハイ三九四四アール

おクスリは
高原商會
晚市メインとパウエル街角
電話ドグラス五五五四

（キャピタル活動寫眞館直前）
公認　齋田醫院
ドクトル　齋田榮
電話　醫院シーモア七五五七
住宅ダグラス八二四アール
留守中ハイ貳壹貳五アール

パウエル街三九七
高田洋服店
電話シーモア三八四三

フルーツ店
經營十年餘病氣の爲共榮又は讓る
賣價　二千百弗
同　二千百弗
七百五十弗
拂込相談

ルーミング
捨賣　室二十　賃千五百五十弗
同卅二　賃六百五十弗
チェヤ二臺　道具一切
二百弗

パウエル街二六一
公認　濱垣事務所
電話ドグラス參貳壹
ハイ一五五五ワイ

ソイリッピンの新總督セオドーア・ルーズヴェルト——マニラに到着して第三十五聯隊を檢閲中の寫眞

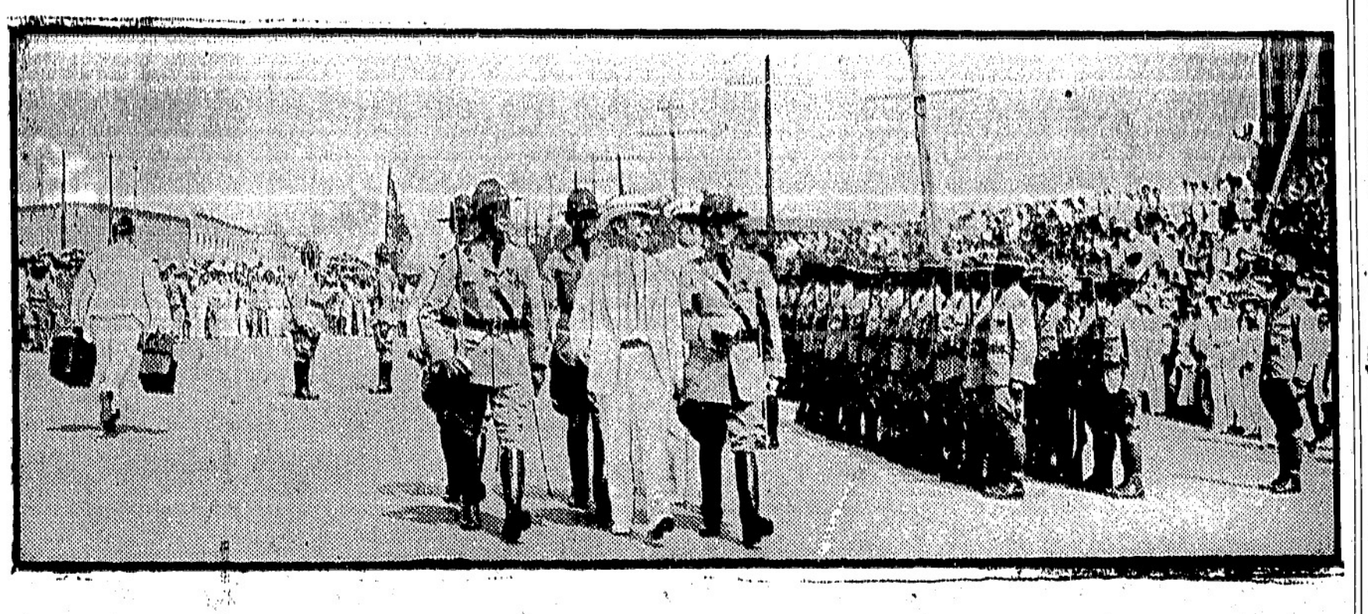

東京特電

▲上海停戰會議

又も延期さる

十一日の停戰本會議延期理由に就て未だ外務省に確報ないが九日の會議で日支兩國は是れ以上修正案の文句に修正を加へる餘地を與へず修正案其物に對する諾否に止める旨解の下に各自本國政府に請訓したが支那側は此諒解を無視し更に修正要求をなすに於ては停戰協定成立不可能で此の責は支那側に歸すべく四國公使も最早是れ以上忍耐しないものと觀られる

▲貴族院議員

伯子爵の改選

貴族院の伯子爵議員改選が七月十日行はれ伯子爵議員の協同會では友會及び爵議員の協同會では尙ほ議員、幹事間に候補者を人選して居るが顏觸れは五月中に內定すべく最後の決定は臨時議會後行はれ自選他選の運動盛んである

▲本日の閣議

滿洲對策を協議

本日の閣議は今朝十時開會、秦拓相は滿洲國產業、交通、國防關稅などを說明、意見を交換し帝國政府の基礎意見を纏めたが正午休憩、引續き閣議した

▲學校の椿事

負傷十三名を出す

東京神田區三崎町の大成中學四五年生百五十名は二階教室で今朝九時半解職敎諭の復職大會開催を準備して居る際教室から溢れ出た五十名が廊下に密集すると大音響を立てゝ廊下が陷落し三名下敷となつて重態、重傷三名、輕傷十名を出した、原因は

▲上海事變

不正を為者と判れば漁船なぐ沒收

第二區の漁業ライセンス發給　資格調査が頗る嚴重

（桑港通信）四日クーリッチ號で上海より歸米したハースト系新聞紙派遣の有名な從軍記者ブロイドギボンスは、歸米最初の『上海事件の眞相』に關する第一聲を六日夜桑港市々公會堂で上げたが、時節柄さしもの公會堂も立錐の餘地なき迄に大盛會を呈した、早口で聞いてゐるギボンスは何人にも判るやうに悠々とした口調で聽衆を魅了したのであつた

◇

『上海事變によつて日本の軍隊は遺憾なく其偉力を發揮した、アノ規律正しい且つ巧妙に訓練された軍隊は支那軍二十五萬に對して一萬六千の兵士を以て充分勝つことゝ上海事變の大戰中に於て支那軍と日本軍と比較した場合、兩軍は全然正反對である、支那軍は不規律で個人主義で、支那軍は不規律で個人主義で劍に戰つてゐないのに比し日本軍は規律正しく國家主義の下に團結を以て行動し生命を顧みない働きぶりには唯だ感嘆する、恐らく日本は世界第一の軍隊を持つてゐるであらう』

◇

『井上中尉夫人の自殺、肉彈三勇士の働きぶりは日本の專賣特許で世界の何れの國も眞似は出來ない、戰爭に於ける日本の强味は此處に存在する、日本の軍隊も强いが裏

◇

『上海事變によつて日本の軍隊は遺憾なく其偉力を發揮した、アノ規律正しい且つ巧妙に訓練された軍隊は支那軍二十五萬に對して一萬六千の兵士を以て充分勝つことゝ上海事變の大戰中に於て支那軍と日本軍と比較した場合、兩軍は全然正反對である、支那軍は不規律で個人主義で劍に戰つてゐないのに比し日本軍は規律正しく國家主義の下に團結を以て行動し生命を顧みない働きぶりには唯だ感嘆する、恐らく日本は世界第一の軍隊を持つてゐるであらう』

◇

『井上中尉夫人の自殺、肉彈三勇士の働きぶりは日本の專賣特許で世界の何れの國も眞似は出來ない、戰爭に於ける日本の强味は此處に存在する、日本の軍隊も强いが裏

◇

『日本軍事以外の目的とばかり見るのは危險といふ事になつて來る——少くとも日本の軍人はさう考へるであらう——日本の北方は現在無防備同樣開放しにしてあるが日本も北海道から東北地方にかけての防空施設をソロ〳〵注意し出す事になるのかも判らない——是れは米國人バングドン等の世界一周機が昨年ロシア領のシベリアから國防要塞の眞上を通過して一氣に東京へ飛んで來た時も問題になつた事でロシアの飛行機にイツ何時でも北方から攻め込んで來られる危險があるとその時既に言はれてゐた事なのである

『ボイコット唱道には大反對である、米國が日支問題に容喙するのは絶對に遠慮すべきである、日支間の戰爭は日支間で解決さすべきで米國が事情も解りもしないのに手を出して云々すべきではない、米國は中立の態度を持して傍觀する方が賢明である、日本が今滿洲支那に手を出したと云つて米國が干渉がましい行動に出るのは日本をして左の如く云はしてゐる——米國は日本に文句を言ふ前に先づ自らを省よ！テキサスはどうした？加州はどうした？米國は文句を言ふ柄ではないと』

◇

『米國としては條約で規定せられてゐる比率の許す最大範圍に於て海軍力を充實して國防の實を擧げることに意を注ぐ事が大切である今や世界の中心は大西洋を去り太平洋に移りつゝある、今後の問題は太平洋を中心としてゞある』

◇

『日本軍事以外の目的とばかり見るのは危險といふ事になつて來る——少くとも日本の軍人はさう考へるであらう——日本の北方は現在無防備同樣開放しにしてあるが日本も北海道から東北地方にかけての防空施設をソロ〳〵注意し出す事になるのかも判らない——是れは米國人バングドン等の世界一周機が昨年ロシア領のシベリアから國防要塞の眞上を通過して一氣に東京へ飛んで來た時も問題になつた事でロシアの飛行機にイツ何時でも北方から攻め込んで來られる危險があるとその時既に言はれてゐた事なのである

『ボイコット唱道には大反對である、米國が日支問題に容喙するのは絶對に遠慮すべきである、日支間の戰爭は日支間で解決さすべきで米國が事情も解りもしないのに手を出して云々すべきではない、米國は中立の態度を持して傍觀する方が賢明である、日本が今滿洲支那に手を出したと云つて米國が干渉がましい行動に出るのは日本をして左の如く云はしてゐる——米國は日本に文句を言ふ前に先づ自らを省よ！テキサスはどうした？加州はどうした？米國は文句を言ふ柄ではないと』

◇

『米國としては條約で規定せられてゐる比率の許す最大範圍に於て海軍力を充實して國防の實を擧げることに意を注ぐ事が大切である今や世界の中心は大西洋を去り太平洋に移りつゝある、今後の問題は太平洋を中心としてゞある』

七つの海

（207）

牧逸馬

暗まで（四）

氷嶽の谷から、枝は、激しい沈黙のなかで、枝は、激しいはげみに燃える眼を、武彦を見つめてゐた。

「知つてゐたわたしが、悪うつゝ、なのない、ことにして、を生かして、換場しやうとなすつたのね——見快者！」

武彦は、力なくうなゞ垂れると、そのまゝ、沈むやうに椅子にかけて、

「もう、ゆるしてくれたつていゝぢやないか、枝子。この冬の僕を恥たつて、わかつてくれると思ふれども、僕は、こんなに——よく酒漬人がするやうに、求めるとゝろを示して両手をひろげたが、その手を、すぐ、椅子の両わきに、だらりと落として、動くやうに眼をかすかに、

「おゝ枝子、このうゝ、死座の鞭うつやうなことは——」

枝は、聞いてゐる様子もなかつた。

「百合いろの板を組みあはした天井に、スタンドの笠のまゝい影が、たゞはれるやうに、枝のかにふるへてゐるのを眺うつに見わけて、こゝろがをたかへ行つたやうな、嵐い脈りをある。

と、前額が、色のないくちびるを、やゝぶれる程を噛みしめたかと思ふと、かの女は、上を、左をおさいつけてゐる、左に眼に見ゆる白い敵でもゐらそゝやうに、やつぱり、はつとして、枝の顔を見た。

別館の奥の部屋といへば、譲のみた屋間である。温室と寝室を兼ねた感ぴりとした簡素な洋間で。

武彦が、あの譲の部屋か——とは、武彦にはどうしても目に出なかつたし、枝も、譲の室とはいはないのだつた。

かの女は、いそがしで何度も、そつと覗いたり、一日いつぱい人にかくれて、そこで遊つたりして、譲が家を出たときのまゝになつてゐることを、知つてゐるのだ。

竹製的な枝の線が、武彦の顔に摩擦されて、迫るやうに、

「待つてゐる。

「押し出すやうな、武彦の微笑だつた。

「さう左ぬ。わそこは、陽もよくわたるし、風ぢはしもいゝし、病室には持つてこいかも知れない。わつち、移る？」

「ゐ」

何故急にかの女が、こんなことをいひ出したか、武彦には、よくわかつてゐるのだつた。

胸で呼吸をしてゐる枝でゐる。それなのに、もうかの女は、ヒぶんで羽ぶとんを押し退け、ナイトガウンの腰をそろへて、横さまにベッドを下りやうとしてゐる。わつけにとられた武彦は、必死に、つゝひやうな手つきをしながら、

「いまから行くのかい、この夜中に？　御冗談ぢよそれは。無茶だよ。わしたの朝、みんなが起きてからでいゝぢやないか。」

「スリッパをつて。」

斬りかへすやうに、枝がいつた。

◇新作小唄◇

な、なアんだ？

さしも　酒　なりし戦ひも、夜に入つて静まつたので、將軍は見廻おかたゞ、部下の士氣を鼓舞するため、前線の塹壕を巡視した。

一人の青年士官は如何にも注意深さに、御苦しながらもかすれた音聲で嘆くやうに、附近の塹壕を詳細に説明した。

青年士官「此處は第二の塹壕で連絡用の塹壕であります。」

將軍（いたく感動して自身も聲を低め）

「ふふん、連絡用の塹壕であるか。」

青年士官「は、そして第一前線の塹壕であります。」

ハンデイキャップ

道路工事の一風景——

丈の高い男と、丈の低い男が一緒に穴を掘つてゐたが、其處に腕力がやつて来て、丈の高い方の男に能率が上らないと、小言をいつた。

丈の高い男「親方、それや無理でげせう。丈の低い人間が地面に近うげすから、其處んところを考へて貰はなきやナ！」

厚い面の皮

客「あ！　いたいね。もう少し切れる剃刀でやつてくれよ。」

理髪師「左、なアに、あなたのやうなお方のお顔ですと、ゴシ〜〜やつてりア、そのうち切れるやうになりますよ。」

バッテル街四三九
九州屋旅館
江島順藏
電話ハイ三九八八エル

バッテル街三五七
かしわ餅
鈴木菓子店
雑誌
電話シー七九三五

◇諸病又は身體弱き人に効果偉大中將湯ラヂウム、バクリンを原料にして毎週交代に使用して居ります御入浴下さいから
千歳湯の藥湯を致しますすめ
千歳湯
街四二七　バウエル

晩市バウエル街三六八
秋山金物店
電話ドグ二三七

大工道具一切

Star Tailors
晩市東へスチングス街四四一
スター洋服店
相星
電話ハイランド三四七

コールは小宮に限る
並に運送業
電話はシー八六三七ォー
バウエル街九七番
コール販賣
タバコ果物
小宮商店

助産婦案内
晩市プリンセス街二一五
ユレカルーム三階一號室
助産婦　高橋喜志子
電話ハイ三四九九エル
不在中はハイ一八八二

バウエル街二〇三
助産婦　田邊よし子
電話ダグラス一六八

バウエル街三一六
ライオンルーム
助産婦　渡邊糸子
電話ダグ四六七二アール

For eczema and all Skin and Blood Troubles
▼エクゼマや皮膚病血液の故障には
△ツルーブラッドは血液を完全に清浄しエクゼマや其他血液の不純より來る諸種皮膚病を治癒します
△バックレーズオイントメントを同時に外部より使用すれば効果も亦より迅速に顯はれます
ツルーブラッド　一五弗
オイントメント　五十仙
最寄りの藥舗でお購めください

4X
安値のみに迷はされな
御家庭の重要な滋養分の減少を意味します
四エッキスを御喰う下さい、それは本當のブレードです
一週六日毎日新鮮なものを何れの店でも買つて居ります
カナデアン・ベーカリー

営業項目
△加奈陀生命保險會社
△船海上保險會社
△日本人部代理
△日本行乗船切符販賣代理
△歸化證にて日本行、妻子同伴又は妻子呼寄手續並に對白人交渉事務代理
井手事務所
晩市バウエル街貳參壹
電話ダグラス五七六
自宅フェヤモント一八六七エル

新炭
マーリンウッド
コンパニー
住宅ハイ一七八三ォー
電話ハイ五六〇五

上等の病院にて病人の御用命に應じます、附添人は總て老練なる適任者と助手を有します
本社は特にアンブランスの御用のみに應じます
セント・ジョン・アムブランス組合
西第十三街五三六
電話フェヤモント八〇

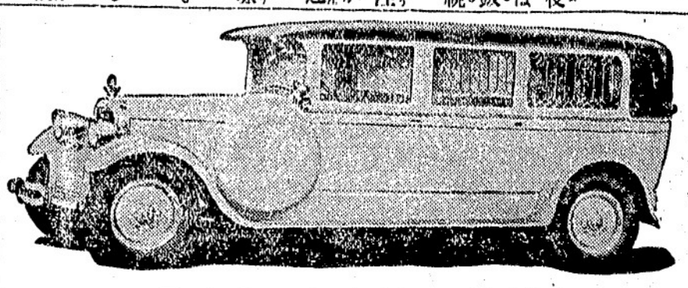

Exclusive Ambulance Service

廣告
私事今回ビクトリアを引上げ左記に於て白人醫紹介通辯代書、移民各汽船會社切符取次その他一切の代理事務を執る事と相成候間何卒よろしく御願申上候
晩市ゴーア街一三〇
米國移民官通譯
石井菊次郎
電話ダグラス二九一九
自宅フェヤ五四七六アール

新古買賣及金物類
東カドバ街一五七
森山家具店
電話シー三七七二
住宅東カドバ街三七七
ハイ一二〇二エキス

NOW!
ASCO
AT ALL DRUGGISTS 35¢
効果的確なアスコー
一寸した頭痛や痛み風引又は神經痛リウマチスたるとを問はずアスコーは即効を著します
アスコーは萬能藥ではありませんが前記諸病に對して卓越した効能を有します
前記諸病に御苦しみの方は他の何の藥にも失望しても一度アスコーを御使用下さい必ず御滿足を與へます
アスコーは完成された理想藥です
バウエル街　パウエル藥店　外諸藥店にあり

J. W. KELLY PIANO CO
音樂愛好者へ
當商會はストックテーキングの時季となりますのでデモンストレートに用ゐられたる最新式ラヂオ及蓄音機付ラヂオを左記特價に而も何れも新品に等しくケレー獨特の保證附ミシンです
▲卅一年型ロヂース蓄音機付ラヂオ　三百八十弗を百四十弗
▲卅二年型クロスレー蓄音機付ラヂオ　四百四十九弗五十仙を二百卅五弗（自動式レコードチエンヂアー十チユブス）
卅一年型ヴイクターバッテリーラヂオ　百六十九弗を九十九弗
美しきコンソールにてバッテリーは連續一〇〇〇時間の使用に耐ゆ
卅二年型マゼスチック蓄音機付ラヂオ　百八十三弗を百弗
▲卅年型ヴイクター蓄音機付ラヂオ三百七十五弗を百五十弗
晩市グランビル街六五七　ジエ・ダブリユ・ケリー商會
日本人代理　露木正夫
西第四街二三五二　電話ベビウ七八〇二

FINEST CREAMERY BUTTER
OUR OWN BRAND
IN ¼ LBS
CENTRAL CREAMERIES LTD.
アワーオウンブランドは
市場最上のバターの印です
目下賣出中の四分の一斤包は經濟的で至極便利です
何れの日本人食料品店でも賣つてゐます
晩市レールウェー街三二五
セントラル　クリマリー
電話ダグラス五五〇四

NEW CROP
Buckingham
FINE CUT
PHILIP MORRIS & CO. LIMITED
新收穫
卷タバコ用最上の細刻みです
十五仙包、二十仙包、又はピタパック鑵入もあります
飛行機カードを集めて下さい、いろ〳〵な景色があります

日本行汽船切符取次仕り候
雑貨食料品
エキスプレス
晩市バウエル街四五三
電話ハイ四八九
堀善商店

鳥類卵豆腐類
種々御注文に應じます
晩市ゴーア街二一六
宮崎豆腐店
電話ドグラス四六七三エル

ミシヨンヘネー晩香坡市間定期客自動車
晩市發　午前十時半　午後二時　五時
ミシヨン發　午前八時　十一時　七時半
午後一時半　五時　十時十分
週末特別乗車賃往復一弗九十五仙
Mission--Haney--Vancouver Stage
晩市キャロル街四四四ウエストホテル内　電話シーモア九四〇一
ミツシヨン電話一三七

●魚類
●肉類
●青物類
●カマボコ
●和洋食料品
バウエル街二六二
茶木魚店
茶木太三郎
電話ドグラス五五四二

和洋雑貨食料品
漁船用具類一切
ポートエシントン郵四三一
岸本商店
P. O. Box 31
Port Essington, B. C.

和洋御菓子
晩市バウエル街二三五
横山菓子店
電話シー六九四一

東カドバ街四三八
醫士　石原朗之助
電話ハイ壹壹壹

東へステングス街一九三
ドウソン建築内二〇三號室
オステオパシック學派
公認　宮崎醫院
宮崎政次郎
ドクトル
電話シー六一六八
醫院
ダグラス一七四七

バウエル街二一〇
下高原醫院内
影山齒科醫院
電話シーモア七六二六

東へステングス街一九三
三宅齒科醫院
三宅榮藏
ドクトル
電話シーモア八六八六
住宅ハイ二一二五アール

東へステングス街二四四
（政府酒販賣所より東二軒目）
高原齒科口腔外科醫院
電話シーモア六一九〇

（キャピタル活畫館前）
メヂカルアートビルデング六階六〇一—六〇四號
藤原齒科醫院
グランビル街八二五
電話醫院シーモア六〇三〇
自宅ハイ二七二六エル

最上薪炭
TYEE WOOD & COAL LTD.
電話ハイ一二八三
夜間ハイランド六一六七
バウエル街一二九七
タイー薪炭商會

新西院便利社
主任　中川義治
新西院市フロント街五四三
郵國六〇七　電話三二六

日本行船切符取次店
領事館州政府諸願書代書
野一色電氣治療所
電燈機並に附屬品一切販賣及修繕
其外如何なる御用件でも誠實を旨としていたしますから御自由に御利用下さい

バウエル街二〇六
大倉洗濯所
事務所
工場
電話ドグラス五五六八
ランスダウン街一六〇
電話フエア一一一

歸國中一時留守を致しますが三月には歸晩致しますから相變らず御引立を願ひます
婦人子供洋服店
寺西

弊社は棺、柩車、自動車を完備し死体を調整し親切丁寧に火葬の御用に應じます
百十弗、白二十五弗、百三十五弗
百五十弗、百六十五弗、百七十五弗
百八十五弗、二百二十五弗、二百二十五弗
右は當社の手數料、火葬料棺（バス自動車）及客自動車一臺無料
其他の自動車は自費
特に日本人には大勉強いたします
東へステングス街壹貳參五
ベル葬儀社
電話ハイランド一五
Bell Funeral Parlor

入荷御案内
肥後特等米　百斤　四、九五
錦上等米　百斤　五十斤　二、六五
防長上米　百斤　四、六〇
加州白米　百斤　五十斤　二、四五
ホーストラリヤ米　百斤　四、〇〇
百斤　二、三五
百斤　五十斤　二、三五
百斤　三、五〇
品質優良　二重袋入
取引は一切現金でお願ひします
營業品目錄進呈
晩市東へステングス街六四七—九
株式會社　米屋商店
電ハイ八八九エル

幕末秘帖　百鬼夜行

（劇壇上演）　悟道軒圓玉作

（丸尾彰畫）

第廿二回　奇しき因縁

長「成程おかねに聞べる上井はおかねの申し立てをヂッと聞いてゐたが」

土「世樣の夫はもと異人の妾でわつたと」

かね「さうでございます土、その異人さんが殺されましてね、それから姐さんは今度一人であるんでございます、時々その異人さんの親切でわつたと云つて昨日いてゐます」

土「田入りをしてゐる者は何ういふ人物だ」

かね「二十四五になる綺麗なかたでございます」

土「時代風なかたとばかりでは判らぬね、それは男か女か」

かね「男でございます土」

土「異人か百姓か、それとも職人か」

かね「そんなことは私には判りません」

土「井はしばらく考へてゐたが、やがて長六に向ひ」

土「これ長六、今夜世樣はお花を連れて舟で送つたが、その時は明も一緒だな」

長「ハイ、三回りの主手下でわがりました」

土「何方へ行つた、主をおりたふたりとも自宅の方へ行つたか」

長「それは判らぬ」

土「判らぬとはなからう、三人の行先は見たであらう」

長「それが判らぬ」

土「眼れ、口止めをされたな、いはねばいはせるやうにしていはせるぞ、世樣の口からは聞かねば、成程園の田から物をいはして見せる」

長「ふをかしやすいけねば、かういふわけなんだ土、三回りの主手下へ舟を漕げると如さんが長六さんこゝへ二人の衆たことは内緒にしておくれとかういつた」

土「それでは口止めをされた」

長「その時に金を三朱くれた、大体から前島まで二人を運んで行つて三朱貰ふは有難い、それからその金を相談した、二歩金に一歩銀に二朱金、金が種々違つてゐるから相談するのに面倒だ、その内に二人がゐなくなつてしまつた」

かね「小間物屋に出服居が拵りました」

土「それは商人元がその他にもイロ者が出入りをするナ」

かね「この他にお出になさるは、もと異人さんについてゐた萬木さんといふ方です土、何時でも酔つて来ては姐さんに無理ばかり言ひます、氣味の悪いやな人でございます土」

土「まだ他に出入りをしてゐる者がゐるだらう」

かね「さうでございますね、この他に来る者はございませんが、この頃姐さんの親戚とかいふかたが一緒つて居りましたが、昨夜姐さんと二人で出て行きました」

土「それは何ういふ人物だ」

長「こゝーさうでございます」

土「何處へ行くといつた」

長「心願のことがあつてお詣りに行くから前へ乘せて行けといひました」

土「前島は何處で別れた、イヤ二人は何處で上つた、送つた上は世樣はそれを知つてゐる筈だ、かくさずに云へ」

長「三回りの主手下でわがりました」

土「何方へ行つた、主をおりたふたりとも自宅の方へ行つたか」

長「それは判らぬ」

土「判らぬとはなからう、三人の行先は見たであらう」

長「それが判らぬ」

土「眼れ、口止めをされたな、い

藥の調合
パウエル街三九九
公認　パウエル藥店
ショウヒ公論の世間の警告
電話シー七五〇二
399 Powell St, Vancouver, B.C.
Powell Drug Co.

都々逸

何から話さう、何から云はう、つもる話に、つもる雪

○

清水の、舞ゐるそばから、解けてくゝせに、解けそで解けない、おれつたさ

○

帰る用意は、昨日に出來て、立つは明日に、又日のべ

○

あなたは邪慳奈、一の字肩毛、私や地藏の、ほとけ性

○

別れた仲んで、竹に顔へ、未練が出たかと、寒い月

△

新古家具一切
メーン街二三三
竹内家具店
電話ダグ五五六七

電話ドグ五五六七
竹内運送店
石炭販賣

パーモリブ會社の
大英斷
パーモリーブ石鹸
三個　十五仙
但し（キューポン御持參の方）
大和民間藝術研究會發賣
タロベ草、ヨモギ、ドクダミ
オーバコ、ゲンノシヨーコ
各一袋　二十五仙
滿洲事變記念繪葉書
和田三造畫寫
六枚一組　十仙
晩香坂市パウエル街二四九
誠心堂
電話シーモア四八八四
249 Powell St. Vancouver.

PALMOLIVE

石炭販賣
パウエル街二四九　電話シー四八八四自宅ハイ一〇三三エル
誠心堂内
伊吹運送社

各種ケーキ類
特に日本人向きに調製致します
洋菓子類一切製造
晩市内は多少に拘らず配達します
パウエル街三四二
パウエルベーカリー
布田惣一
電話ダグラス五五三一
自宅マーポール六〇七エル

切花
鉢物
植木
結婚式用
葬儀用
花束類
御注文に應じて如何樣にも大勉強にて調製致します
晩市ユー街二〇二—二三
イーノー花屋
佐々木菊三郎
電話ベビュ七八八一

荷物運搬は凡て確實
親切　勉強で好評な
運送社へ
パウエル街四五一
電話ハイ一五六六

カベ紙張り及びキヤシマエン
御通知次第見積りに參ります
晩市東カドバ街二六一
小林
電話ドグ四六六九アール

家具及び金物類一切
中古家具其外賣買
メーン街二三四電話ドグ一六三
喬太陽家具店跡
今田商店
今田兵一

生魚
パウエル街二五三
ビーシー魚店
電話ダグラス二七八八

白人專門職紹介並に通譯
其他代理業一切
パウエル街二四五
電話ドグ五五八八
自宅ハイ三五五エル
濱岸事務所

ハヤミのコールを
ハヤミのコールは品質が良いと評判です
配達は迅速、電話にて御注文さい
晩香坂市ゴーア街一二八
速水
電話シーモア四一貳壹
住宅ハイ二三七二エル

パウエル街二二九
千鳥
電話ドグ五五七八
鎌田玉子

ゴーア街一三〇
樂々
電話ダグ二七〇六

うどん、そばめし
丼物一切、御手輕料理
メーン街二〇六
彌生
電話ドグ五五六一

すし丼物一切
其他御料理お好みに應じます
パウエル街四四一
林家
電話ハイ一九九

鍋燒うどん、そば
もんぶり物一切出前致します
パウエル街二五〇
天狗
電話シー三五三八

すしうどん、丼物一切、めし
田樂豆腐仕出致します
パウエル街四二一
新喜樂
加藤熊藏
電話ハイランド三七八

ぜんざい　ぞうに
なべやき　丼物
晩市パウエル街三八一
かみなり
電話ダグ四七八八アール

御手輕
御料理
アレキサンダー街三六二
電話ダグラス七三三
吉野

會席御料理
パウエル街三三三
金太郎
電話シー二〇〇三

パウエル街三三三
鈴蘭
鈴子
電話ダグラス五五一五

おめし
朝七時半より
御一人前廿仙
丼物其他も格安に御需に應じます
晩市パウエル街三三七半
錦州亭
岩崎久子
電話ツリニテー一九〇二

汽鑵製造及修繕
電氣ウエルデング諸鍛冶仕事
タンク煙筒類見積をいたします
アレキサンダー街七五〇
ハイ九三五夜ケリ一七〇五アール
Patterson Boiler Works

和洋雜貨食料品
漁船金具一切
ボートエシントン郵函二七
亀田商店
P. O. Box 27
Port Essington, B. C.

こぼまか
製造販賣

パウエル街參參參
前川魚肉店
電話ダグ三八六
同　三八七
住宅ドグ四七八七アール

和洋食料品一切
並に運送業
東カドバ街六二七
渡邊商店
電話ハイ五二〇八アール

男物一切
晩市パウエル街二二八
日英商會
大木造
電話シー一六〇〇

▲鮮魚、肉▲青物
▲かまぼこ其他
晩市パウエル街三一五
敷島魚肉店
電話ダグラス三〇九六

藝術寫眞撮影
晩市パウエル街三七九
藤原寫眞館
電話シーモア八七六四

すし、めし、丼物一切
毎朝七時開店
出前も致します
電話シーモア五九九六エル
パウエル街二五一
鶴之家

江間式心靈指壓療法
オリンレントゲンテルモ療法
ヴアイブレーター振動療法
毎日午前九時より午後十時迄
晩市パウエル街三九六
江間式治療所
電話ドグ四六二五ワイ

御なじみ深い
スター劇場で
百パーセント發聲映畫を
メーン街三三三〇
スター劇場
△割安の値段で手近で便利なスター劇場へ御光來下さい

日本人華客諸君
最近政府の娯樂稅徵收の影響を受け之迄通りの面白い映畫を皆樣に御覽に入れる爲に遺憾ながら四月八日（金曜）より大人晝間十仙夜間十五仙（子供は從前通り五仙）と改正するの止むなきに至りました、何卒此段御了承下さつて相變らず御來觀の程を願上ます

諸種製材
御入用の節は日本人販賣人山崎又は塚に御面談下さい
新西院
モハーク製材所
Mohawk Lumber Co.
New Westminster, B. C.

紙類及文房具卸商
晩市ホーマー街九九六
電話ツリニチー二五三一
COLUMBIA PAPER CO. LTD.

▲南京御料理
午前十時より午前四時まで開店します
出前は迅速
多少に拘らず何時でもお届けいたします
晩香坂市パウエル街三二八
日光酒樓
電話シーモア五五一七

日本郵船 C. P. R.
アメリカンライン
日本行船切符
C.P. Express Moneyorder
販賣代理店
横濱正金銀行預金
送金無手數料取扱
和洋食料雜貨
西口商店
電話壹壹六一—一八八五
自宅九〇九エッキス

▲鶴亀印白味噌
飛切特等
晩香坂市パウエル街三三七
特約一手販賣
蛭崎商店
電話ドグラス九九一

ラジオ
毎年四月一日が切替日です
ライセンス發賣
御客樣の御便宜のため弊店で發給してゐます
御希望のお方は御申込下さい
（本年よりは二弗）
蓄音機並にラヂオの修繕は格安に致します

日本人間唯一のラヂオ專門店
合資會社
志賀、湊川商會
パウエル街五六八　電話ハイ一一八九

男女着類一切
澁谷商店
パウエル街三七四—三七八　電話ダグ五五二五

下劑＝ラキサトール
本劑の使命
奏効確實にして副作用絶無なり
常習便秘者に應用するも習慣性を有せず
無味無臭なるため婦人、小兒も服用嫌厭せず
排便は緩和にして便意を殘す事なし
服用は簡易にして携帶に便なり
保健上　便通は必ず毎日一回規則正しくあるが原則である然るに幾日も通じがないこれは保健上重要な事で所謂腸内で異常醗酵を起し、その際に發生する有害物質（毒素）が体内に吸收せられて、頭痛其他幾多の障害を來します、故に便秘者は常に自己の便通に注意し、サキサトールの如き理想的下劑を常備す可きであります

ビクターラジオ、レコード日本人間唯一特約店
パウエル街三〇一
クスリ　化粧品
大正堂
電話ダグラス五五

共産主義の思想は影をひそめて

ファッショ化の傾向

地方青年の間にも濃厚

潮田氏を典型として日本の社會思潮は益々右傾に逼進して來たやうだ、ソアッシズム運動の聲をのれば、世界的情勢それと正比例して政治的思潮の聲も大きくなつたやうだが、それ等の動きが日本の凡ゆる方面に浸潤して來たのは、一昨年の頃からだ、それ迄は共産主義の思想は影をひそめてゐる、それ迄は共産主義は暗黒面の活動は立派なもので、たゞの勝金では意義がないとて男子は山革して、そこに新しい政治が行はれなくてはならぬ、と考へファッシズムの傾向が著しい動きを見せてゐる

（三）舞人は毎年千人余り出征士への慰金の運動に沒頭してゐる、それ迄は共産主義の思想は影をひそめてゐる、それ迄は共産主義は暗黒面の活動は立派なもので、たゞの勝金では意義がないとて男子は山革して、そこに新しい政治が行はれなくてはならぬ、と考へファッシズムの傾向が著しい動きを見せてゐる

◇

（二）既成政黨に對する信頼は年には全く無くなつたやうだ、選擧運動の方法はないと見切りをつけて今のまゝでは消き一掃は行使されないと言つてゐる、また旅して行く農村の人達が金によつて動くのは不思議ではないとも言つてゐる、何うしても今のまゝの政治が行はれるのなら社會制度を變革して、そこに新しい政治が行はれなくてはならぬ、と考へファッシズムの傾向が著しい動きを見せてゐる

◇

（三）舞人は毎年千人余り出征士への慰金の運動に沒頭してゐる、それ迄は共産主義の思想は影をひそめてゐる、それ迄は共産主義は暗黒面の活動は立派なもので、たゞの勝金では意義がないとて男子は山革して、そこに新しい政治が行はれなくてはならぬ、と考へファッシズムの傾向が著しい動きを見せてゐる

◇

こうした潮流とした社會に青年は何を目標として生活してゐるか、時代は問題として彼に考へて欲しいとの希望を抱いてゐる

◇

（二）既成政黨に對する信頼は年には全く無くなつたやうだ、選擧運動の方法はないと見切りをつけて今のまゝでは消き一掃は行使されないと言つてゐる、また旅して行く農村の人達が金によつて動くのは不思議ではないとも言つてゐる、何うしても今のまゝの政治が行はれるのなら社會制度を變革して、そこに新しい政治が行はれなくてはならぬ、と考へファッシズムの傾向が著しい動きを見せてゐる

◇

（三）舞人は毎年千人余り出征士への慰金の運動に沒頭してゐる、それ迄は共産主義の思想は影をひそめてゐる、それ迄は共産主義は暗黒面の活動は立派なもので、たゞの勝金では意義がないとて男子は山革して、そこに新しい政治が行はれなくてはならぬ、と考へファッシズムの傾向が著しい動きを見せてゐる

◇

こうした潮流とした社會に青年は何を目標として生活してゐるか、時代は問題として彼に考へて欲しいとの希望を抱いてゐる

◇

（三）舞人は毎年千人余り出征士への慰金の運動に沒頭してゐる、それ迄は共産主義の思想は影をひそめてゐる、それ迄は共産主義は暗黒面の活動は立派なもので、たゞの勝金では意義がないとて男子は山革して、そこに新しい政治が行はれなくてはならぬ、と考へファッシズムの傾向が著しい動きを見せてゐる

◇

（二）既成政黨に對する信頼は年には全く無くなつたやうだ、選擧運動の方法はないと見切りをつけて今のまゝでは消き一掃は行使されないと言つてゐる、また旅して行く農村の人達が金によつて動くのは不思議ではないとも言つてゐる、何うしても今のまゝの政治が行はれるのなら社會制度を變革して、そこに新しい政治が行はれなくてはならぬ、と考へファッシズムの傾向が著しい動きを見せてゐる

◇

（三）舞人は毎年千人余り出征士への慰金の運動に沒頭してゐる、それ迄は共産主義の思想は影をひそめてゐる、それ迄は共産主義は暗黒面の活動は立派なもので、たゞの勝金では意義がないとて男子は山革して、そこに新しい政治が行はれなくてはならぬ、と考へファッシズムの傾向が著しい動きを見せてゐる

◇

こうした潮流とした社會に青年は何を目標として生活してゐるか、時代は問題として彼に考へて欲しいとの希望を抱い