Vol. 27 No 7662 Monday, July, 25 1932 TAIRIKU NIPPO 昭和七年七月廿五日（月曜日）第七千六百六十二號

大陸日報
TAIRIKU NIPPO
(THE CONTINENTAL DAILY NEWS)
PUBLISHED BY
TAIRIKU NIPPO SHA LTD.
213 & 215 CORDOVA ST. E.
VANCOUVER, B. C.
本紙定價（前金）壹ヶ月七拾五仙 六ヶ月弐拾五仙 四ヶ月弐拾五仙 壹ヶ年八弗弐拾五仙
發行所 株式會社 大陸日報社 社長 山崎彦
電話 バンクーバー市東カードバ街二一五番 ダグラス五五三三

加入 カナダ日本人協會 公認 晩香坡市ユニオン街 取次 電話バンクーバー三七三二 佐藤新一

紙はり（壁紙貼替ベーパーハンガー）小林 東カードバ街二六一 消防隣 電話ダグ四六六九アール
取寄せてあります

高田洋服店 電話シーモア三八四三

◇東覺よ◇

昨今の政情不安（上）

—（七月八日發信）—

磯波生

露國内閣は、内田の外相就任によつて、其の、顚立てを成しなる伊藤の顚立て完成の今日に於て、同内閣は幾多の顚根を發揮してゐるの觀がある。

◇

内田伯の外相は、露國内閣として或は對内的要材を得た譯であるかも知れない。けれども滿洲國承認論者である内田伯が、外相の椅子について之れを如何に運用するか。國論の一部は前の時機會に於ける政黨の承認大義に基つて明かなものがあり、それと内田伯の所見とは一致する譯ではあるが、直かも輕浮に處理さるべき問題ではあるまい。

◇

恰も聯盟調査委員團は今した何も日本の國策、御眼ぢざる所信の某者について、第三者に當すべき筋合はないと言（は）れまでであるが、何も他の感情を激發せずとも適當の時機を捉へて萬全の用意の下に行（は）れ得ることは明白である。

◇

何れにしても、聯盟調査委員團の報告書が何う書かれ、之れを受け取つた聯盟では如何に取扱ふか日本の國論は既に業に決して何ものにも劣らるべきないとしても、國際關係の重大なる危機は一日々と近づきつゝあるので、之れを如何にして通過すべきかは、日本國民として大に考慮を要する一歩を誤らば第二の滿洲問題の運命に陥はる存ずのことではないのである。（續く）

東京特電

日本軍がいよく熱河へ進擊か

張學良が兵力を集中

熱河省を狙つて居る爲め

(第一報)瀋陽特電——二聯隊管の軍司令部への報告によると、有本開閉氏は遼西軍司令に切迫され朝陽寺西南の柳家窩附近に駐屯して居る遼西軍司令は熱河省境と出續き交渉中

(第二報)新京特電——熱河問題の重大化により張學良は遼西に抗日軍三萬を熱河、奉天兩省の省境に集結させ、飛行機百二十機を出動させ、既に石門鎮に駐屯して居る騎兵隊と連絡があり滿洲國は我が軍の出動を要請して居る

(第三報)同上——確實なる情報によると張學良は歩兵十八旅、騎兵一個旅、砲兵三個旅を動員してその數は十四萬で、其の一部隊は滿洲國が建設して居る奉天錦州路を破壞し日滿軍の進出路を塞ぐ

(第四報)三十五日奉天發電——東北軍の熱河省境への移動は概ね完了した模様、滿洲國内へ進入したか否かは明かでないが、張學良が飽迄その一部たる熱河省を手に入れるのには戰略上の必要として東北軍を集中して居るが我が軍では暫らく樣子を見て張學良が飽迄も熱河省が新國家の一部たるを無視するならば斷乎として拒否する方針である

支那の要人大に驚く

張學良の亡國的行爲に

(第六報)奉天發電——日本軍は熱河、錦州地方に進出するやも知れずとの噂が同地に到着するや政府要人は大いに驚き連日對策を協議してゐるが要人中には張學良を亡國的、外交的に生命を捧ぐ事は爲に亡國を滅亡に導くものなりとの意見が有力なつた、二十二日の政務委員會議では張學良に對し下野を要求したについて張學良と溝が生じたとの樣である

滿洲國の承認

急がぬ主張が有力化

我國の滿洲國承認は今や時日の問題となつてゐるが基礎政府内では滿洲國承認の如きは簡單なる手續き問題であつて、承認時期に關ぐべき問題は全に有力になつた、而して有所論の根據を爲すものは日本の滿洲國承認が九ケ國條約に違反であるとの國際的非難攻撃を恐れるものでなく和協の期を裏せずして是非に滿洲國承認を急ぐ必要はあるが更に注意すべきは日滿國より國際關係を考慮する必要はあるが更に注意すべきは日滿國の經濟的、聯盟の充實であり、政治、交通、外交方面に亡ぼ滿國の基本協定締結の準備を整へる事が最大急務だ、更に承認の形式についても（一）承認書による方法（二）特派使節の交換による方法（三）基本協定調印による方法があるが何れを選ぶか重考慮を要するところだが、これを要するに日滿兩國の根本問題は基本協定の締結であつて、是れが協定の準備成ると共に滿洲國は公式的に承認を形式化する事が最も適當にして且つ公當なる方法と見られてゐる、よつて政府はこの際承認時期の手續き問題に捉はれず日滿關係の實質を充實するに贊成しこの點に關し國論を指導する事が急務とされるに至つた

滿鐵總裁決定

滿洲國に邦人參議三名推擧

(第一報)滿鐵總裁は貴族院議員伯爵林博太郎氏と決定した

(第二報)朝日新聞報によれば滿鐵最高諮問機關に日本人參議三名の一人像(他陸軍中將)筑紫熊七氏は内田外相とも種々意見を交換し内諾を與へた、他の二名は貴族院議員水野錬太郎、東京市長水田秀次郎兩氏が最も有力視されてゐる

四頭政治の統一近し

滿洲四頭政治統一案を決定すべき齋藤首相、内田外相、荒木陸相、水井拓相の四大臣會議は二十五日午後二時首相官邸で開かれ重要協議を爲した結果二十六日の閣議に上程する事となつた

滿洲國が郵政を接收

(第一報)南京特電——南京政府は滿洲國に對する郵務絶交を二十三日より實施の旨發表した

(第二報)奉天特電——ポリチーの閉鎖命令で奉天省内大小五百の郵便局は今朝から閉鎖された、ハルビンの吉林、黑龍江郵政局も同一行動を執るべく全滿一萬餘の郵便從業員は玆に失業の已むなきに至つた

(第三報)同上——滿洲國は郵政事務を至急開始すべく藤原郵政司長は管理局長ポリチーと協議中だが本日午後實力で管理局を回收し明朝から新國家の切手を使用し事務開始と方針決定す、管理局長は前局長ポリチーを任用すべく交渉中である

滿洲協和會の開會式

新京特電——王道主義の復興と民族協和の樂土建設の目的で成立せる協和會は本日午後二時開會式を擧行し次の宣言を發表した—

宣言「新國家獨立の時に當り建國精神に基き諸民族協力改進して共産主義の横行なく三民主義の欺瞞なく負擔輕減、民意尊重、生活安定を期すべし、王道を主義とし王道政治の復興を圖らんとす、大方の士來り參せよ」

滿洲移民問題の訓示

地方長官會議の最終日に

地方長官會議最終日は本日午前九時半から内務省で開催された、水井拓相は滿洲移民問題に關し次の訓示を爲した—「滿洲移植民事業は政府の手で準備中だが調査の結果を綜合考慮し根本方針を確立し其の實行を期する意嚮である、政府に於ては日滿兩國の相互扶助の關係にある故、滿洲に於ける資源開發、産業發展の爲めに邦人の資本を投じ事業をするのに適當な方法を助成するを必要と認む」

傳令用愛國機

滿洲在留者の獻金で

一旦千里の荒野地が各所に散在する我が部隊間、司令部間の聯絡任務は傳令用飛行機による外道なく關東軍では今回滿洲國居留邦人が約四十萬圓で獻納する愛國號を輕快敏速な聯絡機にされたき旨陸軍に寄報して來たが陸軍航空本部では研究の結果右獻納金一部を以て英國のハピランド會社製のブス・モス機六臺を輸入し滿洲の戰線に送るに決定した

有吉支那公使が語る

有吉駐支新公使は次の通り語る——「内田外相からも未だ聞いて居らず駐支公使の職責はまだ判然せぬ、支那には上海總領事として在任し上海事件の際も御見舞役で上海に行つて南京政府の要人達にも會つて來た」

AMERICAN MAIL LINE AND DOLLAR STEAMSHIP LINES
アメリカン・メイル・ダラー汽船會社
ゼファーソン 八月六日
マッチソン 八月二十日
クリフランド 九月三日
美府發
晩香坡市ユニオン街一四三番 船客係 高橋保一 電話ダグラス六六九
切符取次 橋本直次郎 不在中は下記へ照會願ます
電話ダグラス五五九九 中山事務所 松山商會 大正堂 青木米吉 井手事務所 日加用達 水原事務所
群美活のは△日本人乗客優遇△安全△巨船△快速△横濱着△家族室、スプリング付寢臺、寢具△風呂、進呈切符△日本食、日本料理人及給仕—美府行船△美味日本料理人及給仕—美府行船△動物寫眞、日本船行タキシー及荷物運搬無料。

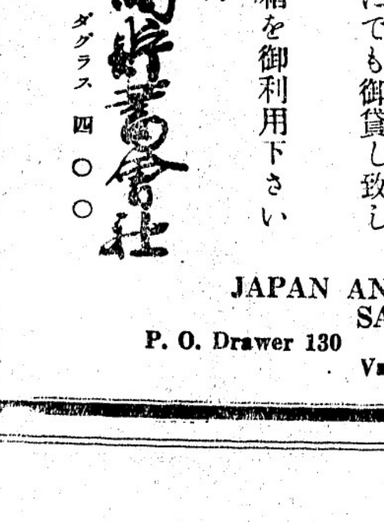

The Yokohama Specie Bank
822 3rd Ave., Seattle
Phone Elli. 3575 P.O. Box 1917
◉資本金 壹億圓
◉積立金 壹億壹千七百卅万圓
◉日本向定期爲替手形 六ケ月以上年四分七厘
◉郷里送金 無手數料にて全國各地へ最も迅速且つ丁寧に御取扱ひ可申候
◉世界各大都市に支店または取引銀行有之外國爲替事務を簡便に御取扱ひ可致候
横濱正金銀行 シアトル支店
◇米金定期預金御希望の向は當行桑港支店へ左の條件にて御取次可申候
利息目下六ケ月以上年四分
當店へ御拂込の日より利息を附す

THE SUMITOMO BANK OF SEATTLE
802 3rd Ave., Seattle, Wash.
日本向送金手形、郷里送金は左記のローヤル銀行支店にて御取次致しますから精々御利用下さい
晩香坡 イーストエンド、ステヴストン、ニューウエストミンスター、マーポール、ラドナー、カムバランド、ヴイクトリア等
シアトル住友銀行
米金預金 定期預金 特別定期 貯蓄預金 月掛貯金
（十ケ年書替不要）年四分 年三分五厘 年四分弱
日本向定期爲替手形 六ケ月以上年四分 六ケ月以上年四分七厘

THE ROYAL BANK OF CANADA
East End Branch
Vancouver, B. C.
預金はローヤルで
當行が加奈陀に於て最大最强の銀行である事が既に貴樣の御承知の事と存じます、ビーシー州内に於ても五十餘の支店があり支店のない地方の方々は手紙の便で取引して居られます
外國爲替賣買
世界の各大都市には支店或は代理店を置き全世界に亘つて活動して居ります殊に日本人諸君の爲めには日本の大銀行と取引關係を結び送金の迅速、確實、其他相場に就ては細心の注意を拂つて居ります
何卒ローヤル銀行を御利用下さい
メーン及ヘスティングス街角
電話シーモア四九〇六

SUN LIFE OF CANADA
加奈陀サン生命保險會社
一九三一年度末に於ける總保險契約額（純）
參拾億弗
一九三一年度一ケ年間の新保險契約額
五億餘弗
一九三一年四月一日以後加入の分には滿五ケ年目に特別配當を支拂ます
日本各地に支店及び代理店あり
300 E. Cordova St., Vancouver, B. C.
電話ダグラス五五九九及四六九七アール
代理店 中野保險
主任 中野庄輔
伊澤兵頭 小林 岡田 加藤 熊方 大太郎 真二 英一 之俊
古松 林村 横島 溝口 大橋 渡邊 文 加藤 順次郎 宗一 次郎 成一 末記 幹一 雄一

SAVINGS WILL LEAD TO PROSPERITY
御家庭用
◉貯金箱
塵もつもれば山となります
小錢をむだにせず貯めますと知らず〳〵いつのまにか大きな金高となります
一弗御預けになればどなたにでも御貸し致します
是非此貯金箱を御利用下さい
晩香坡市バウエル街三九八
日加同貯蓄會社
電話 ダグラス四〇〇
JAPAN AND CANADA TRUST SAVINGS CO.
P. O. Drawer 130 398 Powell Street
Vancouver, B. C.

日本人にシックリ合ふ
日本最高級の化粧品
資生堂クリーム白粉 一ケ 二五仙
資生堂クレモリン 一瓶 三五仙
過酸化クリーム 一ケ 七五仙
洋髪香水 一ケ 七五仙
ネリ齒磨 一ケ 二〇仙
資生堂石鹼 二ケ 二五仙
資生堂日用石鹼 二ケ 二五仙
資生堂輸出石鹼 四ケ 二五仙
特約販賣店
皆樣の古屋商店
電話シーモア貳九參參
西ヘステングス街四六

香港の妓（三）

門脇陽一郎

「コンサクシロウ！」
私がいふと、
「バカヤロウ！」
私の口真似です。そしてけぢりの中のすばやいウィンク。
「わたしに日本初めて？」
「うん、君踊りたいと思はないかね」
「踊りたいわ」
「連れて行ってあげようか」
「でもね、こんなになっちゃったらもう日本へ踊れないわ、私はそれでも大名の娘よ」
「ダイミョウ？」
「さう よ、武家のお嬢様よ、それが維新革命さわぎでこんなことになっちゃったの」
「革命？日本の革命？いつです」
「私の小さい時」
（すると彼女は六十のお婆あさんだ！）
「王様の名前は？」
「徳川！」
「おい、トクガワ？」
「日本へ行ったら香港お土産ってきいてきなさい、知らないものはないから、歐米婦人の日本人はたいてい私のところへ寄って行くわ、日本ばかりぢゃない、外國の知名人にもずゐぶんしりあひがあって よ」
「イギリス人もやって來るかね」
「來ますとも、こゝの市長さんだってさう よ」
「市長がこんなところへ——」
「あら、バカにしないわね、市長が何さ、ソ、ゝ、いつ來ても鼻でもしらってやるわ」
「鼻で？」
「この鼻で、ハ、ゝ、ゝ、香港お土産國際的よ、ソッシンスにだってアメリカに行ってリッパに通つた名前なんだから、ほしがやいつでもいらっしゃいてゐんだ、お土産はいつもあなたのために咲いてゐます」
「私のために！」
「明日はまた明日のわたしのために」
「それもいゝ氣分でね」
「ねえ、もっとくれたらもっとパッチリ咲いてやるわ」
「いくら？」
たしかに彼女です。私は水を浴びたやうにゾットしました。なぜって彼女のルージュの唇はざくろを絞つたやうにぶくみにひろがって白い、するどい歯が、さも小氣味よげに、何かを——それは黄色い人間の手です。赤ん坊の手です——そして、彼女は一口づゝ、したゝる血を舌先にうけて、ポリポリと噛みくだいてゐるちゃわりませんか。窓からさす月光が、彼女のすごい半面をえぐつたやうに描き出してゐるのです。瞬間。彼女の瞳は私の上を、私の心臓をチラとつきさしました。
「——ッ！」
私はぞうしてベッドを飛び下りたが、ぞうしてドアを開けたか、一切夢中でした。くらい階段を降み下してドドところがるはずみに胡蝶を二本ポキッと折ってしまひました。
「どうしたんです」
私はヤダムの中走つた聲でやつと正氣づきました、そして無言で二階を指さしました。
「お玉、お玉ちゃん！」
スイッチをひねると、階段の上に彼女がキョトンと立つてゐます
「あたしそびつくりするぢやないか、あたし潮風をかぶってゐたんだよ、日本のお客さんにもらつた奴を、そっと取出して、切るのも勿體ないからポリ〳〵丸噛じりをやらかしてゐたんだよ、ほらこの通り——」
彼女はその"黄色い赤ん坊の腕（？）を、（な〳〵）とふり動かしました。
（なるほどはっきりと彼女の腕に笑つてゐるのでした）
（終り）

兒斑

前田夕暮

眼兒の瞳に黄色い兒斑がある。春かな人間のふるさとを思はせるしろい卵のやうな瞳孔に、幾百の卵性をなす青い兒斑がある
わざやかな色素細胞のあらはれ、此の青い兒斑は何を語るか兒斑のいろがうすれて行くころ、人間は、生きる赤のさみしみを知る
兒斑のうす青い瞳をぢちやぢちゃたいて、若い母親は子供を喜ばす
ふつくらふくれた兒兒の瞳の汗はみし指さきにつきそうな兒斑のいろ

布哇ギター（レコード）

ものがなしい布哇ギターをきゝ、午らはババイヤを食べて居る椰子の樹びの
押入のベットと夜ろ眼をとぢてゞゝへのリズムに搖られてゐる（布哇郷土音樂ゞゞ）
黄調な遠い太鼓にそゝられて蟲の音色でギターが鳴り出す
ざんぎろん、ギターが壁に懸いて布哇の女がゞゞへを歌ふ
ゆらゆら、からだをゆり乍ら、ギターの音色からあらはれてくる
布哇の女

紙張ペンタ塗、家屋修繕並に家具類の製作等に安價にて應じ御知らせ次第早速無料見積りに參ります
晩市パウエル街一二三半
電話ハイ四四七二
淺江家具製作所

雜書　雜誌
パウエル街三五七
新番號
電話シー六七一六
内田書籍店

S. UCHIDA
347 Powell Street
Vancouver, B. C.

漁業用具一切
▲ギヤソリンエンジン
▲テント、オーニング
VACラバブーツ
エドワード
リプセット
電話シー六〇三一
Water St. Vancouver, B. C.

N.Y.K.
1404 - 4th Ave., Seattle, Wn.
日本郵船出帆廣告○印美府出帆
（船名）　（入港）　（出帆）
平安丸　○靜岡丸　八月八日　八月十一日
氷川丸　○橫濱丸　八月廿二日　八月廿三日
日枝丸　九月七日　九月八日
九月十九日　九月二十日　十月六日
代理店
晩市美市
B. W. Greer & Son Ltd.
Great Northern Railway
最近御歸朝の方には
夏季特別割引往復運賃をおすゝめ致します
△晩香坡橫濱間往復一等三百七十五弗　ツーリスト百九十五弗
△發賣期間七月卅一日迄
△有効期間十月卅一日迄に日本發の事
日本郵船會社シアトル支店

石炭販賣
更生の
前川運送舍
バウエル街三四四　電話シーモア七六六四

□御嗜好のハットは品豊富の專門店から
男子用ハット專門店
東ヘスチングス街六一
ゴ・ヴィア商會
▲二弗四十五仙　三弗九十五仙
▲五弗　七弗五十仙
やゝさ物は賣つて居りません　廿二ケ年間經驗のハット店

クリヤランスセール
廿三日（土曜日）より卅日迄　七日間
枕　蚊帳　一、二五　一、三五　特價
レイヨンシルク　全部　二割引
プリント　全部　二割引
モス（ドレース用）　七五　九割引
白ネル　一ヤード　八五　八ヤード　九五
花王石鹸　一五　三個　二割引
ベシングスーツ　全部　三五
布團綿・一等品　一枚　九五
脱脂綿　四五　三包　九五
ごりこの　二五
男物ストローハット　一、六五　一、一九
同　二、一五　一、五五
同　絹カンビネーション　九五　八五
同　アンダウエア薄手　五五　九五
同　メリーノ　一枚四五　七五
白スポートシャツ　一、四五　四五
靴下　絹交り　一足二五　五足一、一九
同　五〇　三九
ブルーシャツ（仕事用）　一、二〇　一、一〇
カーキシャツ　一、二五　九五
ブルーバンス　一、一九　一、〇〇
其他何品に依らず大割引
晩市パウエル街三六九　電話ダグラス九八一
前川商店

高等南京料理
日本人諸君の御來店を歡迎仕候
晩香坡市パウエル街二五二
新北京
電話シー五七七四　同三五一七

男子用　婦人用
春物新荷到着　時節柄大勉强にて御願致します
パウエル街三二九
電話ドグ一七四七
宮崎商店

世評の高き
グッドイアータイヤ
其外自動車附屬品一切大勉强で御用命に應じます
邦人唯一のグッドイアータイヤ
特約代理店
晩市アレキサンダー街ゴーア街角
日本オート
電話ダグラス二八九九

▲薪炭▼
絶對鹽氣なし薪販賣
上等石炭
晩香坡市東カドバ街九一〇
ローヤル薪炭會社
電話ハイランド四三八三
ベービュー四二一二エル

パウエル街三三八
加藤靴店
電話シーモア八六一九
住宅　東カドバ街七九一
ハイ九二七エッキス

家具及び金物類一切
中古家具其外賣買
メーン街二二四電話ドグ一六三
舊太陽家具店跡
今田商店
今田兵一

電話シー四五三三
晩香坡市パウエル街三八〇
昭和倶樂部
事務所用　電話ドグラス五五二二

◉高等南京料理
コックは此の道の腕きゝで料理は皆樣のお口に合ふやう
美味に調理　値段は大々的勉强
晩香坡市パウエル街三八二
新南京樓
電話シーモア七八七五

荷物運搬は凡て確實
親切
勉强で
好評な
電話ハイ一五六六
運送社へ
パウエル街四五一

内外食料品
晩香坡市パウエル街一二〇〇
岩本商店
電話ハイランド三六九八

金物類は一切大勉强
にて御用命に應じます何卒お引立を願ひます
ビーシー金物店
晩香坡市パウエル街一三〇
電話ダグラス五五三六

◇生魚肉類
◇野菜類　和洋食洋品
◇日本菓子等種々
晩市パウエル街四七五
薄利多賣
顧客本位
ユニオン魚店
電話ハイ三三六—五四九

醫士
林弼臣廣告
專門　挫骨、打撲傷、斬傷、腫物、筋痛るいれき、痔漏、火傷殊に打撲關節の痛み等は如何なる重症と雖も根治し猶接骨の技術に就ては既に日本人各位御熟知の事に候
東ペンダー街九二　電話シーモア三六二七

上圖の通り左股を挫折困難致し居りし處林醫士の治療を受け數週間にて完全に快癒し喜んでゐます
雨森林藏

小生儀過つて高サ約十尺のハッチの中に落ち込み右の手首を折骨し四週間にして全治致し大に喜び居り候
就ては林醫士の技術の優秀なるを皆樣に紙上を以て御傳へし怪我の場合は速に同醫士に治療を受けられん事を御勸め致します
ステヴストン　ガルフヂョヂ・キャナリー
山本巖（十八歳）

次女菊枝右腕をクジきて治療に困難して居ましたが林弼臣醫師の手當により三週間で全治したことを喜び御披露致します
晩市パウエル街二四三
狩谷五郎吉

息康男（四才）儀遊戯中足部に負傷し林醫師の治療を受けし處短時日に快癒しましたので感謝の意を表明します
森下治一郎

少しの効果もない オゾン發生器

ビルヂングの空氣淨化裝置

（英國衛生研究所）　萩原兼文

都會生活が複雑になるにつれて、煙や瓦斯が汚された空氣や、或は機械その他による騒音は、やうやく識者の注意する所となり、事が自然の進歩に及ぼす影響は、確に大なものとなつてきた。從つて斯る問題の中心たるビルヂングでは室内の空氣淨化、騒音の防止等が喧しく叫ばれ、東京大阪等大都市の各ビルヂングでは最近やゝ見るべき衛生的施設を行ふやうになつたと、都會生活者の保健上慶ぶべき問題である。

◇

一体、此處に相當の費用を投じて、なぜ空氣淨化設備に於て、ナンセンスにも近い一つの設備を、敢て採用して了ひ、目下の中に、何故、無數人かの人達の集る場所に出入する一般市民を脅かす、氣味の悪い設備に安心してゐるといふ事實がある、といふのは各ビルヂングで空氣中の酸素を殺し、之を淨化するとか、呼吸するオゾーン發生器なるものがそれである、この裝置はヤリアー・システムの空氣淨化を行つてゐる所では大抵付帯してゐるが、實はこのオゾーン發生裝置は行つても無くても同様のいはゞ無用の長物で、これを信ずる人達の氣が知れない。

◇

ビルヂングでは普通室内の汚れた空氣をファンでチレイターを通して屋上に吸上げ、油を塗つた金網を通して廣く除塵を除き、再び之を地下室に吸込みシャソーを通して水で洗浄し、次にアドソールの如きもので駆逐させ適當の濕度を保たして室内に送込む仕掛になつてゐる、而も地下室にはいる前に外氣中の新しい空氣を少量づゝ補給してゐるのであるから、室内に酸素の不足するやうなことはないのである。

◇

空氣中の酸素は常に室内で使ふ限りなる所、同一度に分布されるものであるから如何に複雑なビルヂングでも酸素の不足を來すことはない、オゾーン發生器を備へ付けてみた所で、我々に何等の影響を與へないばかりか若しも空氣中の殺菌を行ふ程度にオゾーン發生させようものなら、人間の方が先に參つてしまふ。

◇

オゾーンは酸素三分子が結合した極分解性をもつ氣體であるが海岸地方や森林地帶に於てはオゾーンの發生多く、斯る所では空氣は室つて清淨である肺病患者等が斯る地方に病を養ふのも空氣が綺麗であるからであるビルヂング内等でオゾーンを發生させたからといつて汚い空氣が淨化されるものではない、オゾーンのあるところは空氣が綺麗だからと云つて逆にオゾーンを空氣の中に入れても空氣は一向に清淨には為らない。

◇

即ちオゾーンはそれ自身が體にいゝのではなくオゾーンを發生させる四周の狀況が健康にいゝのでオゾーン・パイプをくはへて強制的に空氣を取りすましてゐる人達は能不足も甚だしい、それもオゾーンが容易に分解して酸素となるものならまだしも、常温ではオゾーンは決して分解しない、そんな費用がゐるならこれを他の空氣淨化裝置に向ければそれだけ綺麗な空氣が吸へるわけである。

◇

オゾーンは人工的に發燒した酸素や空氣に無聲放電を行ふか水を電氣分解するか、酸素に紫外線をあてると等によつて發生させられるものであるが、自然界に於ては雷雨の際とか水の自然分解によつて發生し、郊外の清淨な空氣中には普通七〇萬分の二といふ微量を含んでゐる又空氣の上層に於ては紫外線が多いから酸素に作用してオゾーンが發生し、之が空氣中のオゾーン源となる。

◇

オゾーンの發生は沃度加里澱粉を青變させるので識別し得るが、紫外線室でも一種の臭氣を放つので發生を知ることが出來る、之は非常に強い酸化作用をなすもので、容易に酸化しない金屬類を酸化させることが出來る、又この性質は色素を褐色させて、細菌を死滅させるので漂白殺菌等に應用されるわけである。

◇

以上で判つたやうにオゾーンはそれ自身が人體の健康にいゝのではなく、オゾーンを自然に發生させるやうなところは即ち山や海岸なぞは空氣が清淨だから健康殊に呼吸器患者なぞにいゝといふのである、近代的科學的施設を誇るビルヂングに於て否このビルヂングに住む近代人までが斯樣な興味をしてゐることは科學日本の沾券にかゝはる恥辱である。

白叙傳

白蓮（四）

柳原燁子

姿さがし（一）

「私、其樣に云はれるのが嫌しいわ、それを私が世話して——」

「へゝゐ？　そんなことを言すつたら、さ、先の三の郷ぢやどざいませんか？」

「三の郷ぢやわるもんか、先の三の郷ぢやどざいませんか？」

「はいひ突出つてるく廿にして、私がわの女はいけない、氣に入らないと、すぐ、はい、いや、決していけない女ぢやない、わの女が家にゐなくつちゃ家のために宜しくないから、ね、この人は、この町もいつたぢやないか、こゝの家にお住へするのは貴樣が興味だからするんで、この島の中とゐわからぬ男に嫁を上くる野郎にとつてしまはれたら、私はどうしたつてこの恨みは忘れはしない、しかも、私と暗嘩をした女に、そつと私にかくして萬一奈落物をお與へに成るの、私と人がきいてゐると——あ、なるほど、それぢや、御主人樣の——」

「いゝや、誰がきいてゐるもんか、私とおなじ、がこゝで今何を言さうと何を——」

その時、ふと、巳の頭をかすめた或る影法師のやうなものがありました。世間では運轉手と夫人、運轉手と令嬢、さうした新聞の記事が折々流行ものか何ぞのやうに出て來るそのことでした（私の仇打ちはいつを手近にこゝにゐるではないか）さう思つて、——そして羽田の樣子を見ると、彼、默つて、ぢつと見つめられた巳の目を、ぢつぶしさうにうつむきながら、身動きもしないでゐるのでした。それはたしかに、巳の、その、今のやうなやなる樣子を、意識してゐて（何かな、待つてゐる——さうした樣子が、何ぞ、なしに巳に感づかれるのでした。巳はその、明白な、言葉、わはよくは何とかなれはなれ！　といつた風な、この場の空氣！　男と、女と、二人切りの部屋の中に折々起るむせつぽいやうな空氣が發散すると、巳は、すつくと、身を立ち上がさま（この已惚れ奴！）

「いゝよ、もう、退つとくれ！」

羽田はその當に一つところにぢつとしてゐない巳の心を、まで——しながら追ひかけて、機嫌をとり、

「奥樣、それぢや、二日ばかりお暇を頂きます、京都へ參れば女はいくらでも御座いますから。」

「こんで日市からお歸りになるまでにだね、きつとだよ、なるだけ別嬢をつれといで、私も樂しみにして待つてゐる」

「はい、では、退らせて頂きます、で、たゞ今仰せの、お女中の方は如何致しますんですか？　明朝一番の汽車で京都へ參らうかと存じます」

「あゝ、見つけといて、私の侍女で、その賢い妾さんになるつていふ人だよ、いゝかい？　なに、さうなりや、旦那樣もお金は田すに遊ひない、私はうちの財産がいくらあるんだかしらないが、二千や三千のお金はきつとよろこんで出すわ。」

巳はもう、につこり笑つてゐた。羽田はその當に一つところにぢつとしてゐない巳の心を、まで——しながら追ひかけて、機嫌をとり、

「奥樣、それぢや、二日ばかりお暇を頂きます、京都へ參れば女はいくらでも御座いますから。」

「こんで日市からお歸りになるまでにだね、きつとだよ、なるだけ別嬢をつれといで、私も樂しみにして待つてゐる」

日本人街唯一の公認藥局
藥の調合の出來る店

POWELL DRUG CO.
PRESCRIPTION DRUGGIST
PHONE SEY. 7502　399 POWELL ST.
Vancouver, B. C.

藥劑師 ヂョーヂ オー、シヨウ 岩崎與理喜 の共同の藥店

フイルムの現像及び燒付は
シルバーフイニシュで有名な本店へ御用命下さい
朝九時半にお持ち下さると
午後四時に出來上ります

野に遊び子供の寫眞
撮るために
若き夫婦は爭ひにけり

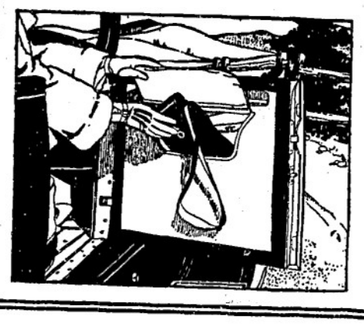

ジュレット
ブリューブレード
最新式の安全カミソリ
とてもよく切れる歯
五枚　五十仙
十枚　一弗

藥の調合
本店では二人の藥劑師が皆樣のために奉仕して居ります
ドクターからの處方箋は何卒本店へお持ち下さい

最上薪炭
TYEE WOOD & COAL LTD
電話 ハイ一二八三　夜間 ハイランド六一六七
バウエル街一二九七
タイー薪炭商會

和洋御菓子
晩市バウエル街二三五
横山菓子店
電話 シー六九四一

大工道具一切
晩市バウエル街三六八
秋山金物店
電話 ドグ二三七

葬儀は棺、柩車、自動車を完備し死体を調整し親切丁寧に火葬の御用に應じます
百十弗、百二十五弗、百三十五弗
百五十弗百六十五弗百七十五弗
百八十五弗二百弗二百二十五弗
右は當社の手數料、火葬料棺（バース自動車）及客自動車一臺無料
其他の自動車は自費
特に日本人には大勉強いたします
東（スチングス街壹貳參五
ベル葬儀社
電話 ハイランド一五
Bell Funeral Parlor

一入荷御案内
肥後特等米　百斤　四、九五
錦上等米　五十斤　二、六五
防長上米　百斤　四、六〇
五十斤　二、四五
加州白米　百斤　四、三五
五十斤　二、三五
百斤　三、八五
品質優良　二重袋入
取引は一切現金でお願ひします
營業品目錄進呈
晩市東（ステングス街六四七—九
米屋商店
株式會社
電話 ハイ八八九エル

ルーコ キマ
薪炭
パウエル街一三五五
電話 ハイ三九二七　夜間 ハイ一四四四アール
パウエル薪炭會社

コロンビアマッチを御試用あれ、上等の眞直な木目の木で造られ頭部は固く附着して居ますから外のマッチの樣に飛んでしまふ樣な事はありません、火附が好く充分滿足を得られます
家庭サイズ四百本入
ポケット五十本入
晩市及ヴィクトリア
スミスデビッドソン エンド ライト會社
SMITH DAVIDSON & WRIGHT, LIMITED

和洋雜貨食料品卸小賣
晩市バウエル街七八八
近江屋商店
電話 ハイ一一三六

和洋雜貨食料品
東洋商業會社
P.O. Box 46, Port Essington, B.C.
主在 大橋松次郎

先祖傳來名灸
男女諸病切
丼に骨つぎ筋違ひ
小供のカンの灸
晩市バウエル街六一七
鎌倉
電話 ハイ三〇六八ワイ

バウエル街二四四
小澤靴店
電話 シー三七一一
住宅 ハイ二五八六エキス

新着御案内
一、日本鮑　一鏹　二十五仙
一、御殿煮　同　十五仙
一、燒松茸　同　十五仙
一、福神漬上大　二鏹　四十五仙
一、鰻　上大　一鏹　二十五仙
一、鰯味付　同　十仙
一、鯛天ぷら　二鏹　二十五仙
●小田原名產のワサビ漬　一瓶　二十仙
●紀州南部名產の封じ梅　一瓶　四十仙
バウエル街二六九
香村商店
電話 ドグラス九二
269 Powell St.,

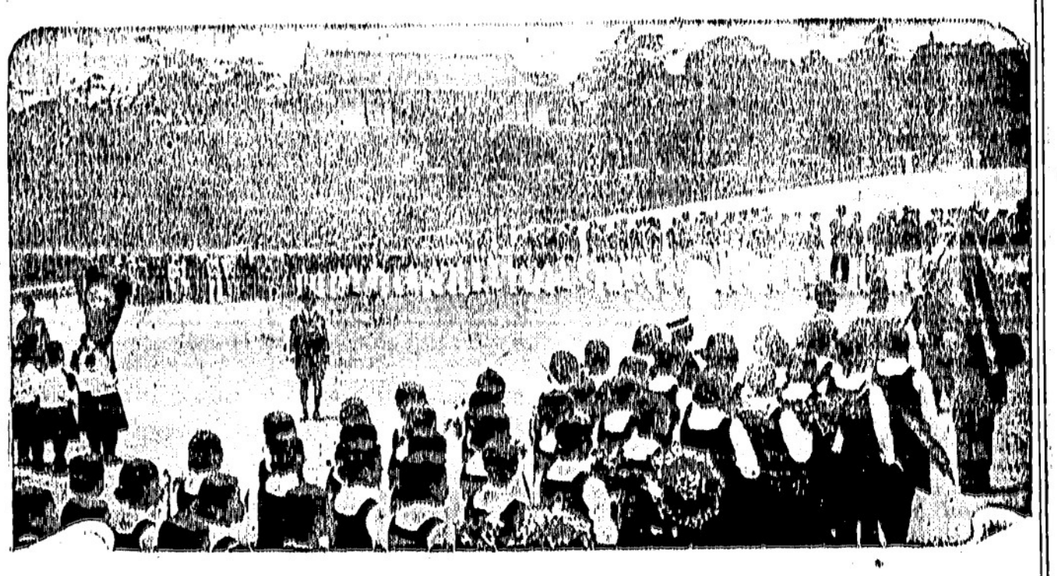

オリンピック大會へ一六日出發一同が出發前に宮城前の行進

東京特電

無産兩派が合同の新黨が成立す

黨名は『社會大衆黨』

委員長は安部磯雄氏

合法無産政黨の最後的統一に向つた全國勞農大衆黨と社會民衆黨との合同大會は二十四日午前十一時から芝浦講堂で開催、兩黨代表約四百名出席、麻生久氏が議長となり、先づ合同の挨拶を述べ各種委員任命後、河上丈太郎氏が合同綱領の經過を報告し、くも中に合同麻生氏が發言し、原則として賛成し、安部磯雄、麻生久の両

東京特電

帝都暗黑化の首領 橘孝三郎自首

ハルビンの憲兵隊へ

裁判所では審理を急ぐ

（第一報）矣部大尉——帝都の暗黑化を企て天下の耳目を震駭せしめた農民決死隊の首領郷倉長の橘孝三郎は潮に潜入、當局の三日餘に亘る捜査中の所遂に廿四日午後一時日ハルビン憲隊に自首して出で逮捕された

（第二報）郷倉長橘孝三郎自首に關しては東京地方檢事局に於ては直ちに正式に通知ありたる旨の通知取りに關して檢事局、憲隊並に憲隊間に於ては事態を重大視し愛下各署と協力して二日間に亘り捜査しつゝあるが、橘孝三郎は東京の上野に於て檢事局で木内檢事係で一應取調べ殺人並に騒擾取締令違犯で起訴される筈、東京地方裁判所の中、野、村檢事判事係で急遽に審理を急ぐ事となつた

共産黨の被告

奪還を秘密裡に計畫

（第一報）昨夜六時半頃共産黨被告が秘密裡に計畫され、殊に赤羽、鶴外で一新聞社に集合し市ケ谷刑務所を襲撃、三十六日昨の問題に集合して相談し同志を糾に努めよ」と秘密命令が發せられ、憲隊では事態を重大視し警下各署と協力して二十四日夜來日にかけ淀橋附近で四名を逮捕し刑務所に送る

新式のテレビジョン

曾根工學士が發明

興亡を決する試驗所の工學士、曾根氏によつて發明された世界に誇る現當用テレビジョンの最初の公開試驗が廿四日試驗所で行はれたが試驗三回何れも大成功を收めた、有機の成も特長とする所は他のテレビジョンと異つて別に照明裝置を要せず自然の光で充分映寫され而も涙に見る事で又一寸、大型の寫眞も言つた位の小型でものの價格も低廉で量産の結果は期待されて居る

拓相を不信任

政友會が議會で表明か

田中政友會幹事長は二十五日官邸に鳩山拓相を訪ひ近く全國的に政友會の大演説を行ふとの旨に對し拓相は自分保護の動向を注視し不公然の官吏高氏は鳩山反對と迎へ臨時議會には過去の片木拓相問題で拓相不信任を表明するやも知れずと迎へて居た

大阪から新に生れた世界的テナー

ローマ・ラヂオの專屬歌手

内本實君の擧れ

（大阪通信）ローマ在留の邦人歌手「蒼の月」なる日本ものばかり内本實氏は今回ローマ・ラヂオ城多氏との二部合唱は大好評、内本氏は近く歸朝の筈だつたが此のため延期する事となつた

判である、十六日午後九時第一回放送曲は歌米各地への披露のため城多氏後氏の編曲になるタメ、ヒトフネ、ノバシ」ローマ

◇

「カネツイタ、ラヂオホーソーノ歌」「二のスキーバー」をファッ

◇

唱の好きな陸軍少尉内本實氏はイタリーのファッショ政府の結核撲滅運動の樂本山「チェザレ・バッチスチ」療養院慰問の郷育開きのコンサートに推薦され、彼チェリヤ音樂教授バチンイコ女史のピアノ伴奏、マフアルダ女史教授リーシ女史の「旅立ちの歌」を歌ひ「二のスキーバー」をファッ

◇

「オペラの環、テナーの内本」藝壇のやうにミューズの榮冠を戴いて飛び出したテナー内本は、こんどローマ・ラヂオの專屬歌手になつて、音樂國イタリーの樂壇を潤す

◇

ショ人種たちの稱讃の的になつた

製材輸出好況

米國行きだけは減つたが その他は何れも增加

昨年　一五〇、六八〇
本年　一、九八九（千呎）

で約一割の增加である、米國行及び東部加奈陀行汽船積出しだけは昨年　一二五、四一三
本年　七一、九八九（千呎）

で非常な低下となつてゐる、米國への陸上輸出は約五千萬呎だらうと言はれてゐる、六月二十一日實施の重稅で米國行材木が大打擊を受けてゐるのは言ふまでもない

◇

當州の大顧客英國及び濠洲への輸出比率を見ると濠洲行が

昨年　一三、〇〇〇
本年　五一、〇〇〇（千呎）

で英國行きの方は

昨年　五〇、〇〇〇（千呎）
本年　三七、〇〇〇

何れも增加を示してゐる、南阿へ

◇

の、「鳥菊」の主人松次郎氏さんたるもの自分が明治卅三年の大阪博覽會で發明した親子でんぐりの元祖自慢と並んで、も一つ世界的テナーの息子を持つた誇りに相好を崩して

「親子でんぐりの元祖は私です大阪の生んだテナーは實です、はア、たぶん一と船おくらせると七月廿四日にナポリ出帆の諏訪丸で神戸へ着くのは八月廿七日になるはずだんね」

皺だらけの頬ッペたを輝かせるのもむべなるかな

株券の値上り

景氣恢復の兆候として

加奈陀で七億弗

株式市場は本日高騰しニヨーク市場で主なる株は大体二ポイントをピンと騰がり思惑氣も混つて非常な人氣であり午前中の買株百萬を越へた模樣である、殊に油株の上騰は著しく今月中の最高値に達したものが少くない——先週來勞働就働界、商業界、産業界、さては株式界と確に景氣轉回らしい氣運を示してゐる事を各地の電報は報じて居る

◇

加奈陀の株や證券が最近グッと上つて今月中に加奈陀人所有ストック及びボンド市價增額は七億弗に達するとゝ云はれてゐる、即ち今月初めからすれば大体五ポイントから十五ポイント位是等のマーケットが向上したのに依るもので不景氣の過去三年近くの間に嘗てない騰貴を示して居ると

◇

は本年六ケ月間に三百萬呎、ニウジーランドへは五萬呎、殘部は東洋等に輸出して居り支那市場開發が今最も有望視されてゐる

ビーシー州 内閣の改造

各派協力實現か

ビー・シー州現政府の沒落も近い中らしいと觀測してゐるものが甚だ多く殊に最近キッド調査會が州政府大改革案を報告して以來種々な風説が亂れ飛び、遂にオタワ居續けのトルミー州首相も月曜日あたりは歸る事になつたが、若しトルミーにして大英斷を以て方針を立て直さぬ限りトテもやつて行けまいと云ふ、保守黨では遠からず大會を催して時局對策をねる筈だが、トルミーが辭職するかドウか若し辭職しないとして彼はどんな改革を施すか、キッド案を其儘採用してやつて行くか——併し今の所最も有力なのはトルミー首相を入れた保守黨、自由黨の聯立内閣で、若し是が成立せば自由黨からは黨首バッロや辯護士で元檢事總長だつたファリス外二名が入閣し

日本選手が好調子

オリンピックの練習で

（ロサンゼルス特電）織田選手や吉岡隆徳選手は廿三日練習を休んだが廿四日からは一同總出で練習してゐる、炎天下のイングルウッドの日本選手練習場は近郷から邦人農夫連が押かけ相變らず一杯の觀衆、本日は一同の記録を取つたが何れも絮々の餘裕を殘し樂にやつて次の通りの好成績——短距離競走の西選手は三百メートル卅四秒八（日本新記錄）、走高跳の木村選手は一メートル六（日本タイ記錄）で四等入賞は確實、棒高跳の西田選手は四メートル一五で入賞の確實さを增し四百メートルの張昱實選手は獨走で五十一秒四、短距離の吉岡選手は百五十メートル十六秒一、其他何れも好調で織田君の脚の痛みは未だ取れぬが走幅跳六メートル九〇を悠く跳び喜んでゐる

オリンピック ラヂオ放送

（同上）東京放送局派遣委員はオリンピック開催の直前に日本選手の聲を本國に放送する計畫で大体廿八日午後七時半からエス・ビーシーよりケー・エフ・アイ局を通じ各チームの主將に依り戰前の抱負を放送して貰ふに決定してゐる

ボートのコース開き

（同上）ロング・ビーチのボートコース開きは二十三日午後一時から數萬の觀衆を集めて盛大に擧行された、先づ各參加國の國旗掲揚式あり各國々旗が飜る中で各國クルーの華やかな水上パレードが行はれ一糸乱れぬ漕艇振り觀衆は只恍惚として見とれてゐた、次で米國海軍各倶樂部のスピード・ボート競走あり盛會裡に午後五時散會した、觀衆中には邦人數千も混り日本ボートに日の丸を打ち振り萬歲を絶叫して盛に聲援した

東京で開催が有望

（ロサンゼルス特電）岸會長は廿二日夜アンバサダー・ホテルに各國委員を招待し第十二回オリンピック大會を東京にしたいと日本側委員は力説し來賓側も贊意を表し希望國は十二ケ國に達した

◉東京特電　本日は第八面にも掲載してあります

●前田しを夫人は病氣全快祝として金參弗西第二街佛教婦人會寄附

小笠原子爵の令嬢が味はふ人間苦

ヒノエウマの迷信に呪はれて 街上に職を求める

（大阪通信）肥前唐津六萬石のお大名、不自由なきそのお姫樣が生きる道を求めて『就職口はございませんでせうか？』と七月十二日午後大阪の某氏を賴つて來た、かの女は小笠原長生子爵の三女せつ子さん（二七）、長兄は日活の小笠原明峰氏

◇

女子學習院を卒業後本莊宗久子爵（現在は宗正子に家督を讓つて隱居）と結婚して東京市外中野の豪華な邸宅に暮してゐたが同棲六年にしてゐる事情のためかの女は一子を宗久子のもとに置いて離婚、京都大秦の長兄明峰氏のもとへ片身を寄せたのが一昨年の一月だつた——『人からは迷信といはれますけれどやつぱりわたし丙午といふ呪はれた星の下に生れた女の身の、それが運命だと思はれなりません の』——大阪の某所ビルディングでかの女は破婚以來三年の愛慾煉獄の惱みを語るのだ

◇

『華族はいやです！こんな！虚禮と虚飾の生活がたまらない三年の間兄の家にゐながら考へた末たうとう自分で食つて行く道を求めなければならないと考へました、本當に華族の娘なんていつぢうなるか判らないあやふやな生活なんです、そこへゆくと兄は偉いと思ひます一人で親の世話にならず食べてゐます よ』

◇

かの女は父君長生子に職業婦人になる決心を打ちあけた長生子は『お前もいろ〳〵苦勞したね苦勞ついでにやつて御覽！』と娘の『時代の惱み』がはつきりわかつてゐる父親としてかの女の熱意に拍車をかけてくれた

◇

『さあわたしは働く、働くんだわ』かの女はお姫樣の惱みを清算して巷に職を求めはじめたのだ、そのかみの『秋田義民傳』の作者金波樓主人を父に持つかの女は先づ文學才能を働かせてくれさうな雜誌社に職を求め兄明峰氏はかの女の處女作『別れた日の記憶』（これは本莊子爵と破婚した日の悲しい事實物語り……）一篇を持つてかの女の口さがしに十一日夜の急行で東京へ立つた

◇

『兄は東京へ職捜しに行つてくれましたけれど出來れば京大阪で事務員でも何でもよいのです働きたいのです兄のそばで……』と語つた……

◉死亡

在アクメ・キャナリー福岡縣人小柳莊次郎氏は市立病院入院中の處養生叶はず昨二十四日午後九時半死去、本日葬儀を執行

夫　莊次郎　儀　市立病院加療中廿八日午後四時廿分去昨廿八日午後一時半死去致候に就ては生前の御厚情多大なる御下賜の際は何卒御會葬の儀以ての外難有仕合に奉存候謹而御通知申上候也

七月廿五日

親族代表　長男　莊宗久

友人代表　同　小柳莊次郎　同　柳川千代吉　行武菊次郎　藤益雄　西村五郎　大野菱雄

公認　奥村事務所　電話ダグ五五四六　ハイ三〇六三アール

市外農地　北バーナビー四エーカ、二エーカ開墾未開墾の肥沃なる土地、作物一切は花類から玉子、苺、ポテト、野菜に至るまで日々賣れる生活保證には市外小農園經營に限る何でも見込ある安い物を確實に取引する　晩市バウエル街參參貳

フルーツ店の部　價一五百弗、六百七十五弗、二百弗、九百弗、三千六百弗、千等相當利益あり將來有望の店　現在家賃百五十弗　投賣り六千五百弗　現金拂込相談　商店三軒、二階はアパート　土地捨賣ーウエストエンド

土地の部　土地捨賣ーウエストエンド　商店三軒、二階はアパート　現在家賃百五十弗　投賣り六千五百弗　現金拂込相談

●前田しを夫人は病氣全快祝として金參弗西第二街佛教婦人會寄附

◉東京特電　本日は第八面にも掲載してあります

土地の部　土地捨賣ーウエストエンド　商店三軒、二階はアパート　現在家賃百五十弗　投賣り六千五百弗　現金拂込相談

人事相談部　人事に關する一切の件責任を以て御相談に應ず　晩市アレキサンダー街二四〇　電話ツリニチー二九五五　公正會

おクスリは　高原商會　晩市メインとバウエル街角　電話ドグラス五五五四

内田醫院　ドクトル　内田又三郎　事務所東ベスチングス街一九三　電話シーモア三九〇五　住宅ハイ三九四四アール

下高原醫院　ドクトル　下高原幸藏　事務所バウエル街メーン街角　自宅フエヤビウ西十街壹貳四五五　電話同　事務所ダグ五五五六　自宅ベビユー二四〇六　不在中は高原商會へ

日本人公認醫

名畑運送舍　宮本　電話ハイランド七六五　自宅ハイ六二三九エル

●時節柄現金主義をモットーとしてタキシー料金現金にて支拂ひのお客樣方へは電氣ホヤ引換券を進呈致します

晩市日本人タキシー

ミカド　タキシー　ドグラス二八二八

名畑　タキシー　ハイランド七六五

オービー　タキシー　シーモア三九三八

ショワ　タキシー　ドグラス五八

高田　タキシー　ドグラス八三六

ヤマ　タキシー　シーモア一四一四

○フルーツ店　價格三百五十弗　千七百弗　二千五百弗　價格八百五十弗　一千弗

○ルーミング　價格　千五百弗　三十五室

○農地　十五エーカー家付　價格三千五百弗　年收穫三千弗保證付　オカナガンレーキ見晴し佳絶

○ハウス　四室　捨賣九百五十弗　バウエル街二六一　（西ベスチング）

公認　濱垣事務所　直一　電話ドグラス參貳壹　ハイ一五五五ワイ

宮城前の滿洲國使節

滿洲國から最初の國民代表として重要な使命を帶し去る六月二十八日新京を立つた滿洲國交通總長丁鑑修氏並に最高法院長林權外一氏の第一、第二夫人令息令孃日滿隨員等の一行は七月一日午前八時半東京驛着——寫眞は一行宮城前の萬歲（中央）支那服右が丁鑑修氏、左が林權氏

花の東京

（52）

菊池寛

都會の渦卷（三）

輝作は、正午すぎに、東京に着いた。東京駅から彼は、歩いて、日本橋十二軒町の、佐藤といふ、彼の小学校時代の友達がつとめてゐる、酒屋をたづねた。

酒屋といふから、彼の想像では、酒樽や、酒瓶のならんでゐる廣い店であつたのに、日本橋の佐藤といへば、三つ花形のソダッ酒の製造元であり、都市で最新の酒屋として、有名なしにせであつた。

大きな、コンクリートの塀が、どこまでも、續いて向の石柱の脇には、守衛のやうな男が立つてゐた。さすがに、國家の輝作も、快い氣味に、

「船田男爵といふのが、こちらに居るのですが、會ひたいのです。」

と、その立つてゐる男に訊いた。

その男は、輝作を軽蔑するやうに、ぢろ〳〵、見るばかりで、なか〳〵返事をしてくれなかつた。

そして、しばらくすると、

「船田といふのは、運搬部に一人、たしか、トラックの運轉手に、居たと思ふがね。この塀について左に行くと、入口があるから、そこへ行つて、訊いて見たまへ。」

と、いつた。

氣の短い輝作は、その男の横柄な態度に、すつかり腹を立てゝしまつた。

「東京に住んでる奴に、碌な奴はゐない。」

彼は一人でそんなことを呟きながら、氣も乗らぬ、ぶら〳〵と、そのコンクリートの塀に添つて左に、歩いて行つた。

その間からは、がつゝとした廣い塀に、五つ六つならんでゐる、倉庫から、自動車を運ぶらしいトラックが、一とつポツンと、レールにのつてゐるのが見えた。

人氣がないので、彼が門内に入ることを、ためらつてゐると、背後に、自動車の擦れ違ひがして、彼が、身をかはす折に、荒々しい男の聲が叫んだ。

「こら、危ないよ、ぼんやりしてると、ひかれちまふぞ。どいた！」

輝作は、ムッとふつて、上の男を、にらみ返した。

しかし、輝作は、そこに、すつかり都會の若らしい風體に變つてゐる、幼友達の、宮崎を見出して、一時の憤りを、忘れ忘れた。

宮崎の装は、怒つたやうな顔に、ちよつとけゞん笑顔を見せたが、直ぐニコ〳〵と相好を崩して、

（まあ、彼方へ、彼方へ。）

と、いふやうに、片手を振つて、ハンドルをまはした。

輝作は、その夜、宮崎の借りてゐる長屋に、宿つた。

小学校時代の親友であつたゞけ船田は輝作を、よろこんで迎へてくれた。

四年ぶりで、枕を並べて寝た船田は、都會の不景氣の深刻さを、就職がどんなに困難であるかを、語つた。しかし、どうしても東京で、職を見つけるといふのなら、

▲バッファル街三五七▲
特製もなか
鈴木菓子店
雑誌
電話シー七九三五

▲日本行貨船切符取次仕り候
雑貨食料品
エキスプレス
晩市バッファル街四五三
電話ハイ一三六四　四八九
堀善商店

▲鶴亀印白味噌
晩市バッファル街三三七
特約一手販賣
蛭崎商店
晩香坂
電話ドグラス九九一

新收穫
巻タバコ用最上の細刻みです
十五仙包、二十仙包、又はビタバック鑵入もあります
飛行機カードを集めて下さい、いろ〳〵な景色があります

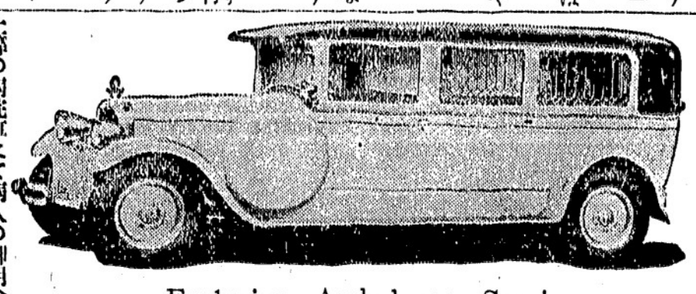

Exclusive Ambulance Service

上等の病院にて病人の御用命に應じます、附添人は總て老練なる看護婦と助手を有してをります
本社は特にアンブランスの御用のみに應じます
セント・ジョン・アムブランス組合
西第十三街五三六
電話フェヤモント八〇

新炭
マーリンウッドコンパニー
電話ハイ五六〇五
住宅ハイ一七八三オー

石炭並に運送業
電話はシー八六三七オー
バッファル街九七番
コール販賣
タバコ果物　小宮商店

自人專門醫紹介並に通譯
其他代理業一切
バッファル街二四五
電話ドグ五五八八
自宅ハイ一三五五エル
濱岸事務所

J. W. KELLY PIANO CO.

電氣冷藏器

△マヂエステイック電氣冷藏器　百六十九弗五十仙以上
△ノーヂ電氣冷藏器　百九十八弗以上
△ケルヴイネター電氣冷藏器　二百二十五弗以上
○イーチー電氣洗濯器　九十八弗五十仙以上……百六十九弗まで

あなたのケッチンに是非一つ備へられよ！

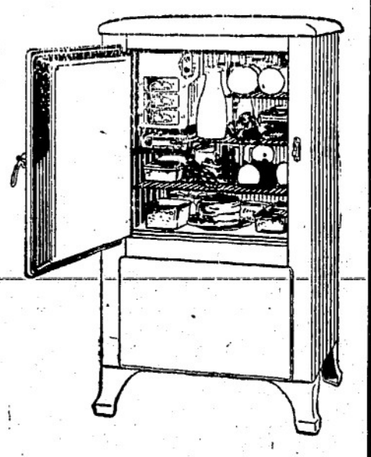

日本人代理　露木正夫
西第四街二三五二　電話ベビッ七八〇二

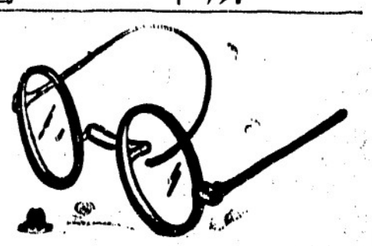

視力檢定
眼鏡調製
（ステングス街記念塔前ドミニオン建物内二〇二）
視力專門醫　ノックス・ハンプリー
平山滿
電話シーモア七六〇三
診察時間　午前九時より午後六時まで

熟睡を望まれる方は
就床前溫かい
オヴアルチンを
カップに一杯お飲みなさい
必らず熟睡を得られます
オヴアルチンは最新發見の新鮮な卵や酵素純良な牛乳の科學的集成物で精力と活動力の建設劑です
五十仙入　七十五仙入
一弗廿五仙入　四弗五十仙入
密封容器入にて各藥店に販賣して居ります

'OVALTINE'

風邪はアスコーで
アスコーは理想的に完成された風邪藥で副作用なく効果他に卓越す
就寝前の二粒と書間の二三粒は正確な効果を現はし二三日續用すれば完全に風邪征服の喜びを得られます
各醫師が推奨されます
晩市パウエル藥店外何れの藥店にもあり

営業項目
△加奈陀生命保險會社△デール船舶海上保險會社△日本人部代理
△日本行乘船切符販賣代理
△歸化證書、妻子同伴又は妻子呼寄手續並に對白人交渉事務代理
井手事務所
晩市パウエル街貳參壹
電話ダグラス五五七六
自宅フェヤモント一六八七エル

汽罐製造及修繕
電氣ウエルディング諸鍛冶仕事
タンク煙筒類見積をいたします
アレキサンダー街七五〇
ハイ九三五夜ケリ一七〇五アール
Patterson Boiler Works

東（ステングス街一九三）
ドウソン建築内二〇三號室
オステオパシック學派
公認　宮崎醫院
ドクトル宮崎政次郎
電話醫院シー六一六八
ダグラス一七四七

東カドバ街四三八
醫士　石原明之助
電話ハイ壹壹壹

助産婦案内
晩市プリンセス街二一五
ユレカルーム三階卅一號室
助産婦　高橋喜志子
電話ハイ三四九九エル
不在中はハイ一八八二

バウエル街二〇三
助産婦　田邊よし子
電話ダグラス一六八
不在の際はシー七三一六

バウエル街三一六
ライオンルーム
助産婦　渡邊糸子
電話ダグ四六七二アール

バウエル街二〇〇
下高原醫院内
影山齒科醫院
電話シーモア七六二六

東（ステングス街一九三）
ドクトル三宅齒科醫院
三宅榮壽
電話シーモア八六八六
住宅ハイ二一二五アール

東（ステングス街二四四）
（政府酒販賣所より東二軒目）
葛原齒科醫院
腔外科
電話シーモア六一九〇

（キャピタル活畫館前）
メヂカルアートビルデング
六階六〇一—六〇四號
藤原齒科醫院
グランヴイル街八二五
ツリニチイ六〇三〇
電話醫院
自宅ハイ二七二六エル

パウエル街二〇六
工場事務所
大倉洗濯所
電話ドグラス五五六八
ランスダウン街一六〇
電話フェア一二一

アレキサンダー街六六二
富士洗濯所
電話ハイ九九

高等支那御料理
晩市パウエル街一三四
富士
電話シー四五一〇
イスプヤチ
リツ一四八二二

新古買賣
及金物類
東カドバ街一五七
電話シー三七七二
森山家具店
住宅東カドバ街七三七
ハイ一二〇二エキス

●純日本式美味な
あんぱん
パウエル街五一九
合同敎會前
本家　林一心堂
電話ハイ三五三六エキス

マキ、コール
毎日の炊事用＝冬の御用意に特價提供
マキは山から直接運搬するので驅水に浸したるものでなく經濟です
サン新コール社會
電話シーモア四〇八六

各種ケーキ類
特に日本人向きに調製致します
洋菓子類一切製造
晩市内は多少に拘らず配達します
パウエル街三四二
パウエルベーカリー
布田惣一
電話ダグラス五五三一
自宅マーボール六〇七エル

和洋雜貨食料品
漁船金具一切
ポートエシントン郵函二七
亀田商店
P. O. Box 27
Port Essington, B. C.

ミッションヘネーター
晩香坂市間定期客自動車
晩市發　午前十時半　午後二時　五時　七時半
ミッション發　午前八時　午後一時　十一時　十分
週末特別乘車賃往復一弗廿分五時　一弗九十五仙
Mission--Haney--Vancouver Stage
晩市キャロル街四四四ウエストホテル内
電話シーモア九四〇一
ミッション電話一三七

生口機能促進新藥
セープレピン
中井醫學博士創製
◇セープレピン＝Seplepinは馥郁たる芳香を有するクリーム狀にして局部に少量を塗布することによりて機能に活力を與へ局部細胞の活躍を旺盛にして萎縮せる筋肉を緊張せしめ、分秘機能を促進して目的を充分達せしむる極めて緻妙なる作用を有す、絶對に副作用なく又習慣性とならずその効果の敏速適確なること
本間、山崎二大博士の實驗證明に依りて證せられます、即刻使用、人生最大の幸福を得られよ　定價　二〇四分　二、五〇

安全流下の良藥
産華　五、〇〇
◇こゝに推奨する流下新藥『サンガー』は最新式内服錠劑で、服用後直に溶解吸收し、何等胃腹に障害を與へる事なく直接内部に特殊の充血作用を發輝せしめ少量の服用により短期日内に確實に効果を奏する良劑であります
政府保證シーエヌ爲替取組所
晩市パウエル街三三一
新見商會
電話ダグラス參壹壹貳

晩市メーン街壹壹貳
電話ダグラス五五五九
ターメー自轉車店

僅か十日で日本へ行かれる

快速
横濱へ十日間で
神戸へ十一日間で
長崎へ十二日間で

安全
何れも太平洋上の巨船です、蟲の上を走る樣なとは本社船へ乘つて初めて知る事實です
少し位の時化（シケ）ではビク共致しません、婦人小供の旅行に特に安全です

出帆表
七月三十日シヤパン
八月十三日エシア
八月廿七日カナダ
九月十日ルシア

便利
三等の待遇は特に注意して居ります
船室は各船共最上の場所を選び清潔です
寢臺はスプリング附マットレスです
日本食の用意があります
各船共日本人が乘組んでをります
沙市より同賃金で連絡切符差上ます

今回特に日本人コック二名を乘船致させました、日本人のお客樣には純日本食を差上ます

巨船
ジヤパン　排水噸三九〇〇〇　總噸數二六〇〇〇
カナダ　排水噸三三三〇〇　總噸數二二五〇〇
エシア　同　二五二〇〇　同　一六八〇〇
ロシヤ　同　二五二〇〇　同　一六八〇〇

△ピ・エス・エー四十五弗より八十弗
△コロンビア三十五弗以上各種
△ピアース七十弗
其他中古品
△十五弗以上種々
△三輪車八弗以上
カタログ無代進呈

詳細は下記へ照會願ひます
加奈陀太平洋汽船會社
SETO MORE
Pacific Passenger Agent
CANADIAN PACIFIC (Ocean Traffic
J. J. FORSTER
Steamship General Passenger Agent
Vancouver, B. C.

新作
秘帖
百鬼夜行
（前篇上演）
悟道軒圓玉作
（丸尾亜陽画）

留置所の一夜

（第百二十回）

在さて、宗吉についてゐる、その谷中の名主三河屋儀兵衛かたを内に変配頭の前刀丹波守より受取出た寺木鄭太郎は駕に乗つて日本人が参つた、寺木は再び駕に乗り伴に銀町の名主のもとに来た、同五十人程の侍と同されて本所心も剣刀がつきそつてゐる、寺木一つ目橋天小路の源政之丞といは駕かつ出ると縄をとかれて奥の変配頭の邸に来たが、この時は午前二時頃、名前より通り丹波に送られた、もうこの時は午後の六時頃、この名主は御用で南京休止して、これから案内に次郎といふ、丹波代町名主は玄したがひ長崎に出来てゐる今関がせへの家に住んでゐる、町内で市ヶ谷原、昔はこれをもとの者は名主のもとを離の目那といつたがそこへ連れて来られた、いつて御覧した、しかし寺木はこの時に係の者が寺木に向ひ月見台上の苦渋本身分、それ故○「御縄加でもございませうが、名主も御車に取扱ふ、夜に入ると御詩この内においで下さいませ」

寺木は冗談をいつてゐる、その明日の夜は、寺木は再び駕に乗り人が参つた、寺木は再び駕に乗り伴に銀町の名主のもとに来た、同五十人程の侍と同されて本所心も剣刀がつきそつてゐる、寺木一つ目橋天小路の源政之丞といは駕かつ出ると縄をとかれて奥の変配頭の邸に来たが、この時は午前二時頃、名前より通り丹波に送られた、もうこの時は午後の六時頃、この名主は御用で南京休止して、これから案内に次郎といふ、丹波代町名主は玄したがひ長崎に出来てゐる今関がせへの家に住んでゐる、町内で市ヶ谷原、昔はこれをもとの者は名主のもとを離の目那といつたがそこへ連れて来られた、いつて御覧した、しかし寺木はこの時に係の者が寺木に向ひ月見台上の苦渋本身分、それ故○「御縄加でもございませうが、名主も御車に取扱ふ、夜に入ると御詩この内においで下さいませ」

樂の調合

バウエル街三九九
公認
パウエル樂店
電話シー七五〇三
ショウと呂崎の共間の樂店
339 Powell St., Vancouver, B.C.
Powell Drug Co.

紳士の悩み

◎最新治○劑　定價三弗八十仙
ブラオン銀ケンゴール
慢性、急性、婦人用
◎眞空水治器
定價四弗五十仙
◎文研の胚芽
定價一弗五十仙

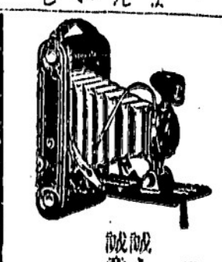

鮮明迅速
寫眞現像燒付
誠心誠意
晩香坂市バウエル街二四九
誠心堂
電話シーモア四八八四
249 Powell St. Vancouver.

石炭販賣
誠心堂内
バウエル街二四九　電話シー四八八四自宅ドグ四六七四エキス
伊吹運送社

ハヤミのコールを
ハヤミのコールは品質が良いと評判です
配達は迅速、電話にて御注文さい
晩香坂市ゴーア街一二八
速水
電話シーモア四一貳壹
住宅ハイ二三七二エル

時節柄總ての印刷物を
格安で御注文に應じます
◇名刺、書簡用紙、狀袋、荷札
◇ステートメント、ビルヘッド、テケツ
◇ポンチカード、レーベル、ゴム印
◇商品目錄、値段表
其他何品に限らず御希望に應じ迅速に作製致します
ドミニオン及ウエスターン セールスブツク取次販賣
晩市東カドバ街二一三—二一五
大陸日報社 印刷部
電話 ダグラス 五五參參

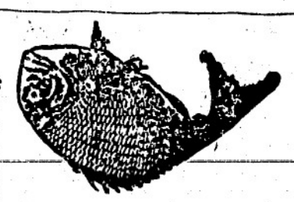

こぼまか
製造販賣

バウエル街參參參
前川魚肉店
電話ダグ三八六三八七
同
住宅ドグ四七八七アール

生魚
バウエル街二五三
ビーシー魚店
電話ダグラス二七八八

和洋雜貨食料品
漁船用具類一切
ポートエシントン郵函三二
岸本商店
P. O. Box 31
Port Essington, B. C.

●魚肉類
●青物類
●カマボコ類
●和洋食料品
バウエル街二六二
茶木魚店
茶木太三郎
電話ドグラス五五四二

バウエル街二二九
千鳥
電話ドグ五五七八
鎌田玉子

ゴーア街一三〇
樂々
電話ダグ二七〇六

うどん、そばめし
丼物一切、御手輕料理
メーン街二〇六
彌生
電話ドグ五五六一

すし丼物一切
其他御料理お好みに應じます
バウエル街四四一
林家
電話ハイ一九九

鍋燒うどん、そば
どんぶり物一切出前致します
バウエル街二五〇
天狗
電話シー三五三八

氷
ところてん
すし丼物一切、田樂豆腐
御料理色々、めし
バウエル街四二一
新喜樂
加藤能藏
電話ハイランド三七八

御手輕
御料理
アレキサンダー街三六二
電話七二三
吉野

バウエル街三三三
鈴蘭
鈴子
電話ダグラス五五一五

おめし
朝七時半より
丼物其他も格安に
晩市バウエル街二三七半
御一人前廿仙
御需に應じます
錦州亭
岩崎久子
電話ツリニテー一九〇一

鳥類卵
豆腐類
種々御注文に應じます
晩市ゴーア街二一六
宮崎豆腐店
電話ドグラス四六七三エル

和洋食料品一切
並に運送業
東カドバ街六二七
渡邊商店
電話ハイ五二〇八アール

御なじみ深い
百パーセント
スター劇場で
發聲映畫を
△割安の値段で手近で便利なスター劇場へ御光來下さい
メーン街三三〇
スター劇場
値下げ斷行
政府娯樂稅增加の爲め止むなく一時夜間大人十五仙に値上げするの已むなきに至りましたが種々苦心の結果經費を節約し再び晝夜とも大人十仙均一子供五仙均一に値下げする事を得ましたから何卒倍舊御來觀の程を願上ます

諸種製材
御入用の節は日本人販賣人
山崎又は塚に御面談下さい
新西院
モハーク製材所
Mohawk Lumber Co.
New Westminster, B. C.

紙類及卸商
文房具
晩市ホーマー街九九六
電話ツリニチー二五三一
COLUMBIA PAPER CO. LTD.

▲南京御料理
午前十時より午前四時まで開店します
出前は迅速
多少に拘らず何時でもお届けいたします
晩香坂市バウエル街三二八
日光酒樓
電話シーモア五五一七

日本郵船 C. P. R.
アメリカンライン
日本行船切符
C.P. Express Moneyorder
販賣代理店
横濱正金銀行預金
送金無手數料取扱

米精新西院市
雜貨食料
和洋
西口商店
電話壹壹六一—一八八五
自宅九〇九エッキス

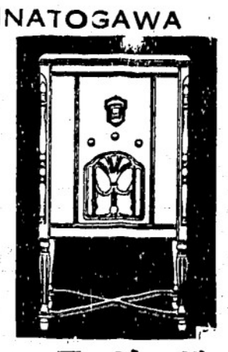

洗濯機
冷藏庫
ラヂオ
なら
專門店
志賀湊川商會へ
ラヂオ、洗濯機、電氣冷藏器
合資會社
志賀湊川商會
バウエル街五六八電話ハイ一一八九

男女着類一切
澁谷商店
バウエル街三七四—三七八　電話ダグ五五二五

夏季に於ける家庭常備藥
鎭痛劑—サロメチール
◎肩凝り藥として
入浴後に摩擦すれば皮下血管に滲み込み清爽の快感を與へ鬱血を消散して甚大なる慰安を得られます
◎打身藥として
競技又は勞働中に突發する筋肉の打撲、關接の捻挫に對する療法として絕對的信賴を博してゐることは周知の處であります
◎鎭痛藥として
ロイマチス、神經痛患者の必携劑、只塗擦するのみにて疼痛を迅速に緩和します

水むし治療劑—ポンホリン
本劑は「水むし」の治療劑として創製された液劑であります
滲透性と殺菌作用が非常に強く僅かに數回の塗布に依つて効を奏します
疼痛が少く又衣類を汚染しない特長があります
ビクターラヂオ レコード 蓄音機
パウエル街三〇一
大正堂
電話ダグラス五五

For eczema and all Skin and Blood Troubles
▼エクゼマや皮膚病血液の故障には
△ツルーブラッドは血液を完全に清淨しエクゼマや其他血液の不純より來る膿種皮膚病を治癒します
△パックレースオイントメントを同時に外部より使用すれば効果も亦より迅速に顯はれます
ツルーブラッド 一弗五十仙
オイントメント 五十仙
最寄りの藥舗でお購め下さい

新古家具一切
イーン街三三
竹内家具店
電話ダグ五五六七

東京特電

今秋の大演習

聖上御統監、大規模に

大元帥陛下御統監の下に今秋十一月中旬京阪地方で挙行される陸軍大演習は陸軍大臣荒木大将が総長に御就任遊ばされて初めて御親裁として聖上を立てまつられた大演習である為め、非常に世上の注目を集めてゐたが、愈々来る十月下旬から演習は開始されるが、その前日の十月廿日午前十時から御親閲ある筈で、聖上は御自ら御馬に召され「ツングット」閣下を中心に参謀の政策と題する一時間御講演遊ばされた

聖上に蘆田氏御進講

天皇陛下には三十五日午後三時宮殿に於て蘆田内閣書記官長を御召に召され「ツングット」閣下を中心に参謀の政策と題する約一時間御講演遊ばされた

愛國機六臺の命名式

（第一報）愛國、銀、山三郎号、奈良号の命名式は廿三日午前十時愛国号は世二號、世五号、世三郎号、世四郎号、四十忠号、世五号の五機を七廿日午前十時霞ヶ浦海軍航空隊で盛大に行はれた

（第二報）愛國号の命名された愛國号四十一號愛國號の命名式は廿日午前十時霞ヶ浦海軍航空隊で盛大に行はれた

日高海軍大將が死去

海軍大将日高壮之丞男は廿四日午前六時五分脳溢血で逝去した、享年八十五歳、遺族の懇請を容れ加藤海軍大臣は海軍葬を挙行する旨を発表した

東北地方救濟

降雪前に工事を開始

（第一報）時局救濟のため召集された臨時議会は二十五日の閉会で終了したが其日内閣は東北地方救濟に関して二十六日開催、後藤山、岩手、宮城、山形、青森、福島、新潟、長野、群馬、栃木、茨城、埼玉、千葉、東京、神奈川、山梨、静岡、愛知、岐阜、滋賀、福井、石川、富山