大陸日報
TAIRIKU NIPPO
(THE CONTINENTAL DAILY NEWS)
PUBLISHED BY,
TAIRIKU NIPPO SHA LTD.
213 & 215 CORDOVA ST. E.
VANCOUVER, B. C.
本紙定價（郵送）壹ヶ月七拾五仙 六ヶ月四弗貳拾五仙 壹ヶ年八弗貳拾五仙
廣告料金 大陸日報社 電話 ヘイスティングス 二一五五
晩香坂市東カドバ街二一五 電話 ダグラス五五三三

紙はり（東カドバ街二六一 消防署前向 電話ダグ四六六九アール）
（廣告料持ベー）
（バーハンガー）
小林
加州日本人協調會 電話 ヘイスティングス二二〇

◇東亞よ◇

米國軍縮案ご日本（上）

—（六月廿五日發信）—

磯波生

日本國の今の苦境は、世界の輿論、殊に隣邦の支那人の同情を集めてゐる。これ等に對する同情心が大なるに從ひ、他のことには別に、無關心が大なるであるも、二月來の世界中の世界輿論を全く忘れてゐたかの觀さへあつた。ところへ今回突如として米國から大の不拔案があつたので、今さらに驚いてゐる。

◇

米國案の骨子は、既に報道の如く、知のとおりから、茲には詳述の要を避けるが、大さつぱにいつて、陸上軍隊の三分の一、海上兵力の三分の一乃至四分の一を、現在國の有する兵力に基礎として一律一体に減少しようといふのであつて、極めて單純に考へるに、なかなかやうに見受るのであるが實際は非常に不公平極まるものである。

◇

例へば、陸に於いて「警察力」と一概にいふも、米國の如き領土の大いなる國においては警察力のみにても、小國の有する全兵力以上の數に達するであらうし、それのみならず、所謂警察とは自國領土内のみの警察としてゐるのであらうが、日本の如く、無政府狀態なる大國を隣國に控へ、そこに延びてゐる主權と國民を防衛しなければならぬ國に於ては、到底大陸を防禦は成し得ない。

◇

海軍に就て見ても成し得ないものがある。なぜ攻撃的武器である戰艦の數を不公平にすることについては何等の考慮をも拂はず、巡洋艦、驅逐艦の總數を少くし、さらに潛水艦を、門の武器でもいふべき潛水艦を、ゼロにまで三分の一に減ぜんとするが如き、殆んど米國本位の提案であるといはなければならない。

（續く）

東京特電

同窓の永井拓相と丁鑑修懷舊談

二ヶ所の歡迎會に出席して明日歸國の途に就く

(第一報)永井拓相は午前六時廿分宮邸に明治神宮參拜、午後、外務省に出勤、次いで滿洲國大使館に出勤、午後三時から東京會館で開催、鞍本參謀長から滿洲國の現狀を聴取した、夜、東京會館の三經濟會の歡迎會に出席して歡迎の辭を述べ、次いで同會館で滿洲國大使館主催

木の芽會句稿

南北生

外出する時間になる、――大自然に親しむ機會が多くなつて、さぞ句が作れる筈だらう、――なぎといふのは、獨り者の寂寞ブツ〳〵が出來る、それも男性の寂寞で、二人者三人者、四人者――なぎといふ風に云ると、子供の世話、ビクニックの時等合ひ、並大抵では云はず、俳句どころの騒ぎか。――かくて、鶴は千年、亀は萬年、夏のうちに、日に輝けて浴かぬと、コンな多の事の無い國では、身體がダマつらぬと、笑止や探偏を、吹聴する如く、俳句の世話に見れば、「木の芽會」も、又現して一ヶ月飛ばし、――そしても、又日休暇と共に、又夫婦喧嘩と、相撲番組たし。

千曲　黙つて考へながら歩く、林檎ころ〳〵落ちて
同　培養の心を決つて夕月見草の國に下り
同　一夜隙り静く朝顔のしづくして南
同　牧場に開けて日本間でくる菓の香
同　夜明けゆく釣船に魚はねて
同　輝り深くふてバクのくづる、青葉でも
同　風ひかぬ松風のひとり
同　言ひ出せないもどかしさ月に座る
扶三子　ゆふべの電話の聲が――この靴か死酒
同　遊戯となつて海を渡る友に六月の雲へ渡る
同　と、甘海からはかりの風が來る草の穂
一瀬風　海へ、鳴らロッグの上に歩く花びら飛ばない
同　風に吹かれ風れし朝の折れそうに
同　猫とわざみのとげたてる冬
同　女盛り白い芍薬に朝の日が射し
倫山　巷間の中に並つ男の顔もわかく多やけた
同　山水の煙はこの夕空をけものゝ如く
岩の間　柳人の鳴く喉木鳥がたゝく
同　ろ〳〵〳〵草に臥して蟬輪に吹く
同　はたら〳〵夕日の街に落ゆる
同　ハンカチ法して軒下に赤ぶる涼水
同　電柱に電灯の灯る海にて遠む
同　裏山の上に月の出潮風にはふ
同　堤防の上に月の出潮たゝへて青月
同　落ち水しめりのコンクリート猫涼冷し唇る暑さ
同　日本橋にてある最禅花げ高い線
同　仰ぎ上に長蛇の夜り私も仰ぐ

「あごろ會」募集の分

司月齋選

「あごろ會」の俳句募集に應募の新句は、第六十二回六十句、第六十三回三十人句であつた。――今回は二度分を一括して司月齋氏に選を願いた。――入選三十人句で、中にも十一句は秀逸と推賞するものであつた。――第六十二回すなはち、前回に選漏になつて居たのを、「推薦十二句の作者」名に、當選の時期を示す歩とし、本日何れも發送した。

推薦十一句（到着順による）

雨降れば朝豆の花白く　（ツッドフアイバー）梅川
畑たゞ坪在に上る暑い日　同
夜戻るに淋しい止まつた工場の裏道　同
山々若葉となり湖の光り　（ボート・ムデー）猿山
月の上るさゆれの若葉　同
うすら雲月に歩んでる　同
雨濡りの山道梨の花びら　同
ローンに寒をべつて大きい雲や小さい雲（ローズデール）歴津浪
刈みてあれば天非の汚腐なぞ　同
弟と歩る月無動いて夏草　同
動いて待つかげは夏の雲　（サンマーランド）汀路

佳作二十七句（到着順による）

夕かげりて赤い百合の一片地に落ち　梅川
蝶々先に飛ぶあとより行く暑道　同
帽い女の夏服の消遥道　同
暑い野の草も枯れてる　同
蛍に背に釣する入江　同
荷の花盛の此の道の邊の畑　同
山畑に動いてある夏帽です　同
丘の緑樂を遊げて物干の白き　同
窓寒札のトメトの黄色花の苦　同
見蟻の足なみ帽く棱麦の花　（ボート・ムデー）猿山
白動非光つて走つた野の雷さ　同
消行く猫りの我にて足跡なき砂綿き　同
新身ぐん〳〵伸びゆく空（白い雲　（ローズデール）歴津浪
太陽高く燃つたたんぽゝの花　同
枯れた茶畑の光り鳴き出した蛍　同
向ふから女塵來る道が爽い月夜　同
降りそうで降て降らない梨の花　同
犬一つ吠ゆ〳〵つゞく犬らの深夜　同
一つ二つ蛍鳴き幾つて夏夜更け來る　同
來てる便りが白く枯れてる机　同
雨の音夜明けそめメーブル若葉　同
朝の木〳〵一しきり鳴いてゐた　汀路
夕の撒水器の廻る音の夏めく空　同
湯あみして獨り月夜の風に吹かれ　同
青々と草刈機刈りた跡して行く　同
流れ行く温燈浮べ水温い　同
高窓に強い反射する夕日　（ボート・ムデー）猿籠
（晩香坡）浮坊

あめりか情景（海紅句）

牛ら花野をかけたりして快らに亂れ咲きし花　尾澤鉄次
柳の木低くそこに馬立ち野花咲きて　同
山原花咲きつゞき町に煙のあがる燃炭　同
女とにいくたり瓦畑の添木しつゝ前に進み　同
鳥が木からどぶ〳〵らをそらしろき野の花　同

營業項目

△加奈陀生命保險會社△デール船海上保險會社　日本人部代理
△日本行乘船切符販賣代理
△歸化證にて日本行、妻子同伴又は妻子呼寄手續並に對白人交渉事務代理
井手事務所
晩市パウエル街二六三番
電話ダグラス五五七六
自宅フェヤモント一六八七エル

助産婦案内

晩市プリンセス街二一五ユレカルーム三階卅一號室
助産婦　高橋喜志子
電話ハイ三四九九エル
不在中はハイ一八八二

パウエル街二〇三
助産婦　田邊よし子
電話ダグラス一六八
不在の際はシー七三一六

パウエル街三一一
ライオンルーム
助産婦　渡邊糸子
電話ダグ四六七二アール

東カドバ街四三八
弁護士　石原明之助
電話ハイ壹壹壹

汽罐製造及修繕
電氣ウエルディング諸般冶仕事
タンク煙筒類見積をいたします
ドウソン建築内二〇三號室
ホステオパシック學派
公認　宮崎醫院
東（ステングス街一九三
アレキサンダー街七五〇
ハイ九三五夜ケリ一七〇五アール
Patterson Boiler Works
ドクトル　宮崎政次郎
電話　醫院シー六一八六
ダグラス一七四七

パウエル街二一〇
下高原醫院内
影山齒科醫院
電話シーモア七六二六

東（ステングス街一九三
三宅齒科醫院
ドクトル　三宅榮壽
電話シーモア八六八六
住宅ハイ二一二五アール

東（ステングス街二四
（政府酒販賣所より東二軒目）
葛原齒科口腔外科醫院
電話シーモア六一九〇

（キャピタル活畫館前）
メヂカルアートビルディング
六階六〇一―六〇四號
藤原齒科醫院
グランヴイル街八二五
電話　醫院ツリニチイ六〇三〇
自宅ハイ二七二六エル

時節柄總ての印刷物を
格安で御注文に應じます
◇名刺、書簡用紙、狀袋、荷札
◇ステートメント、ビルヘッド、テケツ
◇ポンチカード、レーベル、ゴム印
◇商品目錄、値段表
其他何品に限らず御希望に應じ迅速に作製致します
ドミニオン及ウエスターンセールスブツク取次販賣
晩市東カドバ街二一三―二一五
大陸日報社　印刷部
電話　ダグラス五五參參

パウエル街三三八
加藤靴店
電話シーモア八六一九
住宅　東カドバ街七九一
ハイ九二七エノキス

紙張ペンタ塗、家屋修繕並に家具類の製作等に安價にて應じ御知らせ次第早速無料見積りに參ります
晩市パウエル街一二三半
淺江家具製作所
電話ハイ四四七二アール

書籍雑誌

パウエル街三五七
新番號三四七
内田書籍店
電話シー六七一六

S. UCHIDA
347 Powell Street
Vancouver, B. C.

家具及び金物類一切
中古家具其外賣買
メーン街二二四電話ドグ一六三
舊太陽家具店跡
今田商店
今田兵一

漁業用具一切
▲ギヤソリンエンジン
▲テント、オーニング
VACラバブーツ
エドワード
リプセット
電話シー六〇三一
68 Water St. Vancouver, B. C.

N.Y.K.
1404 - 4th Ave., Seattle
日本郵船出帆廣告○印美府出帆

（船名）	（入港）	（出帆）
○日枝丸	七月十四日	七月十四日
○平安丸	七月十一日	七月廿三日
○氷川丸	七月廿三日	八月十一日
	八月八日	八月廿三日
	八月廿二日	九月八日

△晩香坡横濱間往復　一等　ツーリスト　三百七十五弗　百九十五弗
△發賣期間　七月卅一日迄
△有効期間　十月卅一日迄に日本發の事
日本郵船會社シアトル支店

最近御歸朝の方には
夏季特別割引往復運賃をおすゝめ致します
代理店
晩市 美市　B. W. Greer & Son Ltd.
Great Northern Railway

新着荷御案内

新茶	最上百目入	九五	花切大根 一斤 二〇
同	同五十目入	五〇	活鹽水 一瓶 七五
麥茶	一斤	一五	ドリコノ 一瓶 九五
磯若芽	半斤束	一五	旭地下足袋 九〇
イカ鹽辛	一斤	三五	サルマタ（日本品） 四五
サツポロ卷	二包	二五	夏の飲料水原料
片栗粉	一本	一〇	ファンテンセラップ
クズ粉	一本	二五	レモン粉、フルーツソルト

山白玉醤油　今尚景品付特價にて賣出して居ます
何卒引續き御愛用の程願上ます
晩市パウエル街三六九
前川商店
電話ダグラス九八一

内外食料品
晩香坡市パウエル街一二〇〇
岩本商店
電話ハイランド三六九八

金物類は一切大勉強
にて御用命に應じます何卒お引立を願ひます
ビーシー金物店
晩香坡市パウエル街一三〇
電話ダグラス五五三六

◇生魚　肉類
◇野菜類　和洋食洋品
◇日本菓子等種々
薄利多賣
顧客本位
晩市パウエル街四七五
ユニオン魚店
電話ハイ三三六―五四九

醫士　林弼臣　廣告
専門　挫骨、打撲傷、斬傷、腫物、筋痛るいれき、痔漏、火傷殊に打撲關節の痛み等は如何なる重症と雖も根治し猶接骨の技術に就ては既に日本人各位御熟知の事に候
東ベンダー街九二　電話シーモア三六二七

上圖の通り左股を挫折困難致し居りし處林醫士の治療を受け數週間にて完全に快癒し喜んでゐます
雨森林藏

小生儀過つて高サ約十尺のハッチの中に落ち込み右の手首を折骨し四週間にして全治致し大に喜び居り候
就ては林醫士の技術の優秀なるを皆樣に紙上を以て御傳へし怪我の場合は速に同醫士に治療を受けられん事を御勸め致します
ステヴストン　ガルフヂョヂ・キャナリー
山本巖（十八歳）

次女菊枝右腕をクジきて治療に困難して居ましたが林弼臣醫師の手當により三週間で全治したことを喜び御披露致します
晩市パウエル街二四三
狩谷五郎吉

息康男（四才）儀遊戯中足部に負傷し林醫師の治療を受けし處短時日に快癒しましたので感謝の意を表明します
森下治一郎

婦人家庭

金集めに狂奔する黄金禮讃の群

素人筋や婦人の團体　戸別訪問で月に四百貫

日本は今「黄金の貧困」時代に在り、千七百萬、弗十八億余までに約四億の金輸出禁止からひい三千九百萬圓を買上げ放出したが、時の買上げ、千萬圓に来國へ現送することになつてゐるが、弗でその買上げの大部分は入原側の日本興業式會社に初め各現金業者や素人筋の家で保藏してゐたものからの買上げと輸出禁止の支那からコツソリ入つて来たものでわつたが、はじめて最近に至り大阪を中心に東京、奈良、滋賀、京都を近畿各府縣と東京市で月初旬により金鶴や指輪、金歯を初め一切の金細工を買ひ歩き、これを大阪の古物商に持込みさらに大阪の極、柴田、山縣、岩の四大地金問屋から造幣局の最高價格を受けて利益を収して貰ふ有りして日銀に持込んでゐる

◇

（上）倫敦オリンピック・デー（十日の黄金集）六月十八、十九日倫敦にオリンピック・デーを開催、東京では我邦の選手をはじめ十ヶ國、東京女子体育の女学生をはじめ各女学生に出して派遣選手後援のため市内各目抜きの場所で募金を行つた——新聞は銀座四丁目にて寄付

◇

倫敦の黄金集めに狂奔する者はグツと激増して現在では數千人が渦を巻いて月に約四百貫（今迄の買上げ総數一万七千七百七十七貫七百七十七貫）も買集めて来る有様に商業組合ではすさまじい商敵の出現としてかなりの恐慌を来してゐる事であるが、それ等買集め手は殆ん買ひから興業した人だけでなく金くの素人で金の総數が一万貫から七千七百七十七貫にも暴騰して来たので、あちこちの家庭を歩廻つては金の朋輩品を買ひ集めボロい儲けにありつかうと失業者の朝鮮人は中すにふはず、相當な家の奥さん達がそれ〳〵團体を組織して家庭訪問『金の総數がどれ位上りました、貴方の家で何ッ！』と中には神戸商業大学の興谷教授のお宅や大阪市内の素人筋の家庭にまで訪れて来るといふ有様

◇

買入れ方法は十八金なら千分中六百八十（単位は七百五十）廿金なら千分中六百八十（単位は八百卅五）廿金なら九百（単位は九百十七）といふ割合で、しかも政府の買上げ値段より十錢安く、たとへば十八金の指輪五匁のもの買入れ値段は（画（画）×（画）×（画）×（画）×（画）×（画）一人当り一日十円から六、七十円の金を古物商や貴金属商に持ち込んで政府の買上げに應じてゐるが、さて困つたことには最近に至り素人筋の貴金属迄が、萬一値切下にでもなれば一匁の金が一円廿五銭になる！と北濱の歌々たる人達さへ大損を見て死蔵の金を貴流するのみでなく、こ

つそり手を廻して戸別訪問で買ひ集めた金を自分の手にをさめ「一攫千金ッ」とばかり時機を窺つてゐることで相場も市中では先走つて七円六十錢をさへ唱へられ、今後は政府の買ひ上げにも相當困難を感じて来るものと素人筋では見てゐるが最近チリにおける金の國家没收といふ例もあり思惑一杯で死蔵してゐても、はてさて行末はどうなることやら？

モダン盆踊り

佛教音樂協會で全國へ普及　都會工場でもヨイサ

本唱『ハアー盆はナ（ヨイサ）盆はうれしや別れた人もアラセロホホホイ　晴れてこの世へハ、あひに来る春唱『ハアーむかしナ（ヨイナ）むかしばなしについ夜もふけてアラセロホホホイ　月もかたぶくハ、西の空（外二十餘歌）

これはこの夏から佛教音樂協會で全國に普及しようとする新作の盆踊の歌詞で北原白秋、野口雨情、長谷小波、當世士、小林一郎の五氏の合作したもの、作曲は當國佛教大学教授藤井清水氏、振作は東京踊研究家高田農氏で佛教音樂協會ではわが國の大衆的な年中行事である盆踊りを農村だけでなく全國各都市、工場などへも普及すべく新作『盆踊り』歌詞を作つたものである、六月廿日午後上野精養軒で開かれた佛教音樂協會理事長中島久萬吉男の商相就任祝賀會で第一回の試演をした

◇笑話小話◇

店へ来て電話を借りた子供『ハロー、ジョンスさんですか給仕をお探しになつてゐると聞きましたが——あゝさうですか、一人雇つた後ですか、その子は役に立ちますか——さうですか、大いに役に立つと、成る程、べつに缺點もありませんか——にゝありません？　さうですか——どうも失禮しました』と出て行かうとするので店主『仕事がないならこゝへ来て働かないかね？』

子供『僕あジョンスさんの給仕に出てるんです是で安心しました』

（下）華族の令夫人と御曹子二人、二人ふ揃ひでハープに——よくギリシヤの神話などに出て来る立琴、洋樂器の中でも最もクラシカルなハープの弾奏者は日本に數へる程しか居ないが最近近衛秀麿子の率ひる新響樂團の演奏會にハープを弾奏する氣品の高い夫人と若き青年が現れた、この異色ある二人こそは誰あろう子爵加藤泰通氏の令夫人敬子さんと其の御曹子慶大生泰君といふ華族様母子である

六月十八、十九両日
国際オリンピック渡選
日本代表選手渡選

熱血の詩、赤誠の曲
時局歌をリードする

◎肉彈三勇士の歌

（一）廟行鎮の　夜は明けて　破らずば
殘月西に　傾けば　恥なるぞ
時こそ今と　決死隊　國の爲め
敵陣深く　潜入す　この生命
（二）あの塹壕を　捨つるは易し
わが工兵の、
任務は重し、
（以下省略）

ビクター・レコード

満洲行進曲—獨立守備隊の唄—斬壕の夢—皇軍行進曲

◇涙花節
山田一等兵と鄭さん　松風軒榮樂
中村大尉　壽々木米若
夕立助五郎　同
村上喜劇　同
孝女お露　同
雷電八角の取組み　木村友衛
三千歳直侍の再會　同
小猿七之助　吉田奈良丸
神崎東下り

◇流行唄
満洲のラバさん　德山建
おれは天下の學生だ　同
満洲行進曲　同
塹壕の夢　同
酒のにはひ　藤野豊子
口はやものを言ふ事よ　同
誰にも遠慮なくつてよ　鐵暇面
家へなんか歸るかい　四家文子
春の東京　同
貴夫次第で笑つて泣いて　二三吉
だから今夜は酔はせてね　同
トコ張さん　同
悲戦高尾の唄　同
北太平洋横斷の唄　同

◇軍歌
皇軍行進曲　陸軍戸山軍樂隊
建國行進曲　同
陸戰隊行進曲　同
新緑の武藏野　同
君が代　同
聯隊行進　同
陽氣な水兵さん　東京海軍々樂隊
太平洋

◇萬歳
満蒙出兵　砂川捨丸
脱線夢判斷　同
メンタルテスト　同
安産教育　同
出鱈目演説　同
結婚ローマンス　同
即席問答　同
不如歸　同

◇童謡
起てよ国民守れよ満洲　平井英子
汽車汽車走れ　同
お山の駱駝　同
お花のボート　西村静子
カクレンボ　北村兒童樂劇團
人形の病院　同

ビクターラジオ日本八間唯一特約店

バウエル街三〇一
ビクターレコード
クスリ　化粧品
大正堂
電話　ダグラス五五

マキ　ルーコ
薪炭
パウエル街一三五五
電話ハイ三九二七
夜間ハイ一四四四アール
パウエルル薪炭會社

コロンビアマッチ
を御試用あれ、上等の眞直な木目の木で造られ頭部は固く附着して居ますから外のマッチの様に飛んでしまふ様な事はありません、火附が好く充分滿足を得られます
家庭サイズ四百本入
ポケット五十本入
晩市及ヴイクトリア
スミスデビッドソン
エンド　ライト　會社
SMITH DAVIDSON & WRIGHT, LIMITED

和洋雜貨食料品卸小賣
晩市バウエル街七八八
近江屋商店
電話ハイ一二三六

和洋雜貨食料品
東洋商業會社
P.O. Box 46, Port Essington, B.C.
主任　大橋松次郎

祖傳來名灸　男女諸病
先祖代々骨つぎ筋違ひ　切
小供のカンの灸
晩市バウエル街六一七
鎌倉
電話ハイ三〇六八ワイ

バウエル街二四四
小澤靴店
電話シー三七一一
住宅ハイ二五八六エキス

賣藥は定價の七掛
一、赤玉神教丸　一、中將湯
一、健胃固腸丸　一、守妙
一、篠原胃腸丸　一、三浦五香
一、太田胃散　一、實効散
一、通利丸　一、小兒下毒散
一、健腦丸　一、小兒胎毒丸
一、安川コロダイン　一、奇應丸
一、セメン圓　一、仁丹
一、アンチピリン丸　一、ヨージ水
一、キナピリン　一、金治水
一、淺井膏　一、三浦齒藥
特に小兒感應丸は半額に致します
バウエル街二六九
香村商店
電話ドグラス九二
269 Powell St.

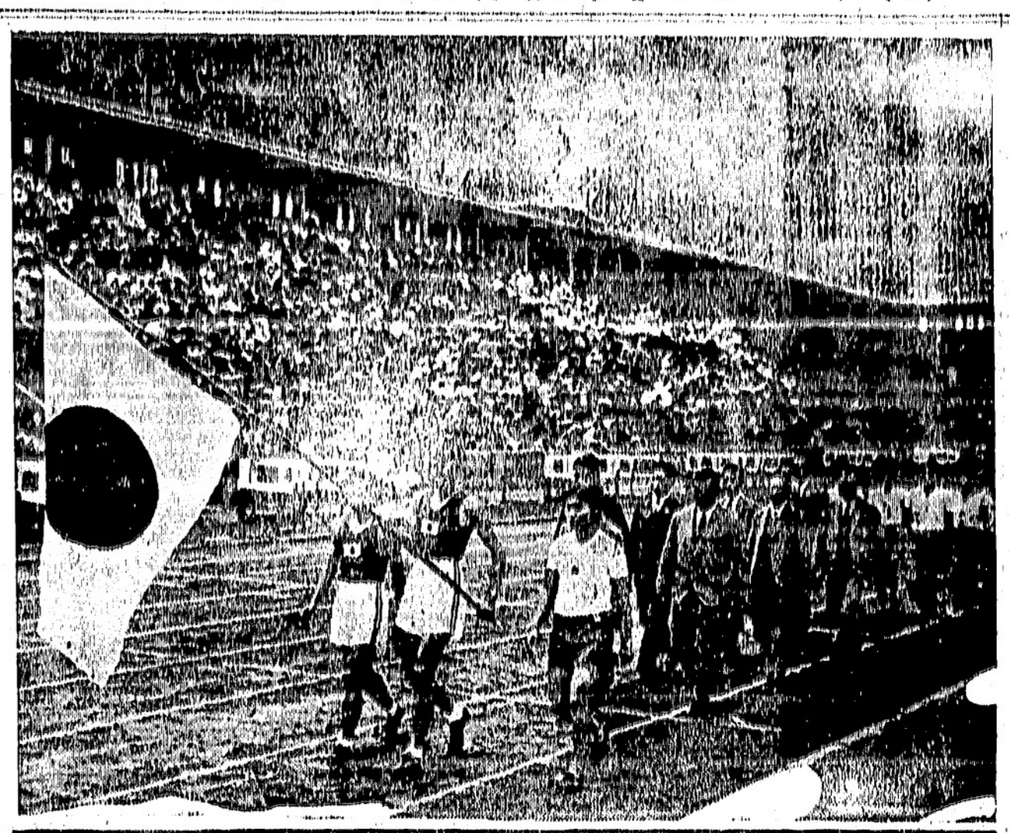

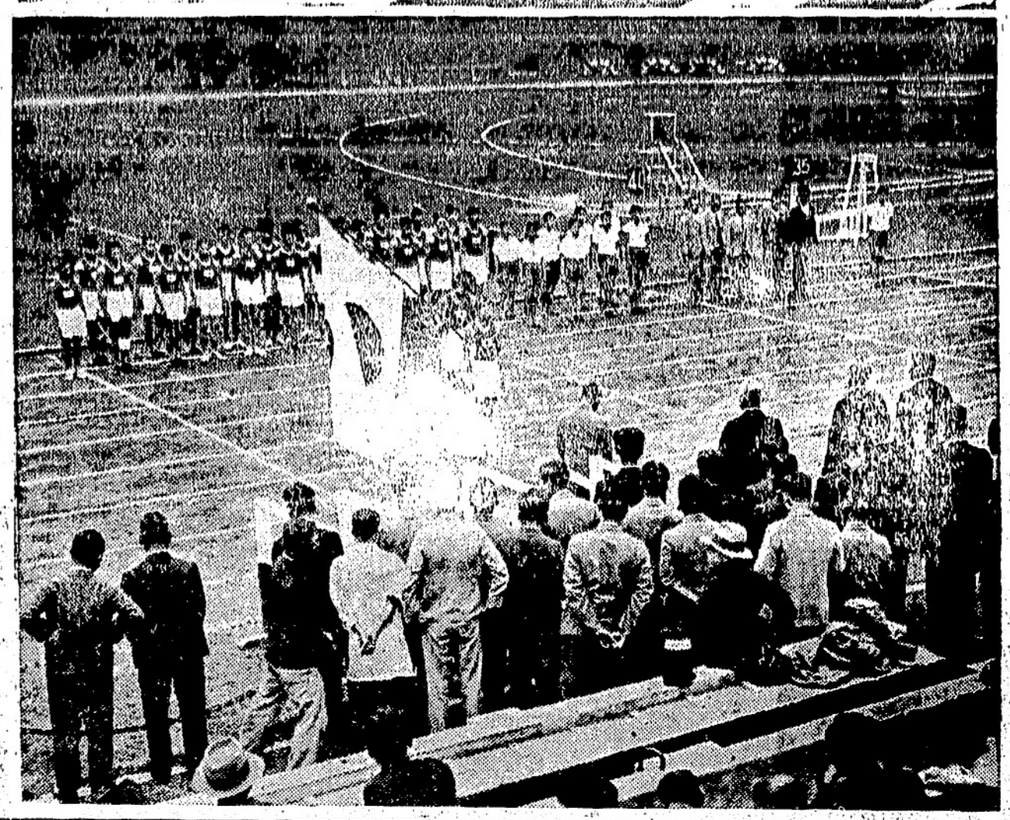

オリンピック競技出場選手は六月二十二日午後一時半より神宮競技場に於て盛なる送別式が挙行され日本に於る最後の送別競技が華々しく行はれた——写真は（上）日章旗を先頭に入場（下）鳩山文相訓示に對し練田主將の答辭——（第五面及び第八面参照）

東京特電

事變に決死的奮闘の新聞記者慰問

愛國婦人會と日本赤十字社から四千八百圓贈呈して

愛國婦人會と日本赤十字社では、上海事變に際、新聞社、通信社派遣の決死的奮闘に對し感謝の意を表する為め、昨日より愛國婦人會本部に於て金一千円、日本赤十字社より金三千円、愛國婦人會より二千八百円の慰問金を贈ることが決定、協會に依頼した

愛國婦人會本部では、昨日午後二時より日本橋区の本部に於て、同盟通信、東京日日、東京朝日、東京日日の各新聞社、日本赤十字社、愛國婦人會の代表者が集まり、愛國婦人會長、徳川頼倫氏を議長として、赤十字社より金三千円、愛國婦人會より二千八百円の慰問金を贈ることが決定、協會に依頼した

學生同盟建白

支那調査團に對して

日本大學、拓殖大學、明治大學、下十二校の學生で組織する國民同盟は、去る十日午後二時より日本橋区の本部に於て、同盟通信、東京日日、東京朝日、東京日日の各新聞社、日本赤十字社、愛國婦人會の代表者、大倉喜七郎、元帥侯爵大山巌氏、元帥侯爵東郷平八郎氏、男爵渋沢栄一氏、子爵内田康哉氏、男爵阪谷芳郎氏、男爵徳川頼倫氏、及び愛國婦人會本部幹事長の代理、日本新聞協會理事長光永星郎氏を招聘して、赤十字社より金三千円、愛國婦人會より二千八百円の慰問金を贈ることが決定、協會に依頼した

日本の農村救濟に大農産物會社

半官半民で設立計畫

運轉資金一億圓として

（東京通信）農村救濟問題中重大視されている農産物の生産を制限し農産物の価格を維持する為めに、農産物の販賣統制を兩立させる事となつている農産物の格附販賣は一面過剰農産物の生産を制限し他面その投資を防ぐ販賣統制を兩立させるとしたが、これが実施するには相當の期間を要すべく、農産物は不可能に近いのでこれを除外し實際市場に現はれてゐる、米麻以外の農産物數億圓の一大販賣統制機關を設置しようとの方が研究されて居る

◇

しかしその方法は米國の穀物安定會社に範をとり日本の特色を加味し次のやうな一大機關の設置が有力視されてゐる

（一）東京に本店をおき大阪、神戸、横濱、名古屋、京都、門司の重要都市に支店をおく一大農産物會社を創立する事

（二）資本は生産組合および政府の出資で半官半民とし資本金を約五百萬圓とし運轉資金を約一億圓とする

（三）地方の出荷組合および産業組合は農産物を全部この機關を經て販賣させる事

（四）輸出農産物の販賣には暫定的に三井、三菱等の貿易會社を代理店とする事

（五）會社は市場の情勢を調査し將來の見通しをつけ過剰農産物については直に出荷團体に警告を發し地方農會と一緒に生産統制に努める事

◇

しかして更にその運用の圓滑を期するため各道府縣に農産物の格附檢査所を設置して格附させ電報一本で大量取引を可能にしようとするもので、その大部分は米、麻を除く一般農産物、林産物、畜産物をはじめ副業品で、扱ひ見込額は年少くとも二億圓に上るべく、僅少な手數料で經費を支辨する外政府および産業組合出資に對しては五分程度の配當も可能とされこれが實現すれば中間商人こそ打撃であらうが一般生産者農民たけでなく消費者にも合理的質的な生産品を供給する事が出來その効果は莫大なものがあらうといはれて居る

ゴビの大沙漠が東さして躍進

年に一メートル以上の速度

蒙古の大地異變

（奉天通信）滿洲國の産業開發計畫と共に、その根幹をなす氣候風土の觀測研究はまず／＼必要となつて來たが、最近關東廳觀測所の飛田奉天支所長らの研究により面白い事實が發見された、それは蒙古高原を掩ふゴビの大沙漠が年々東漸してゐるといふ大問題で、すでに狂暴なる沙軍は熱河牛野を襲ひ、先端は南滿鄭家屯の西方一里の地點に沙丘を築き一年一メートル或はそれ以上の速度で東へ東へと沙漠地帯を擴大してゐるといふのである

◇

右につき飛田支所長は語る

「熱河は氣象學上どうしても沙漠化する筈はないのに、われだけの大沙漠があるといふ點、着眼していろ／＼研究したところゴビの沙漠の砂は毎年雪とけ時分の季節風に乘せられて他地方へ運ばれるが、風は多く西北風であるため、興安嶺の南端山のときれたところをかすめて熱河に入り、それが東西に走る陰山々脈にぶつかつて熱河に砂をおろし、そこから風は西または西南に變るために、砂はさらに東進して南滿に入るわけです、一方白頭山に端を發する黒水分水嶺は新京と范家屯の中間を横切り滿洲大平原の中に高地を形成しつゝ西方に走つてゐるため、東漸する砂は陰山々脈と黒水分水嶺の間を進み、その進路にあたる鄭家屯はすでに西方一里まで沙漠になつてゐる次第です、鄭家屯附近の砂とゴビの沙漠の砂とは全く同質でその地方の土が風化したものでないことが完全に證明されました」

伊勢大神宮に御詣り

駐日加奈陀公使のマー「ー氏

日本の國民性を尊重

加奈陀公使マーラー氏が日本で、相當人氣者になつてゐるのは公使が日本國民性の非常な尊重である點が與つて力あるとされてゐるが最近着の通信によるとマーラー氏は加奈陀公使として正式に伊勢大廟を夫人同伴で參拜し日本國民から非常な尊敬を拂はれてゐるらしい、公使夫妻は伊勢神宮參拜を思ひ立つた序に西部日本各地を訪歴し鹿兒島まで西下し主だつた各縣知事を訪問したが名古屋ではハミルトン僧正（加奈陀人）の宅に止宿し市在住加奈陀人と一夕を共にし神戸では關西學院を參觀、鹿兒島ではシスター・オヴ・ホーリーネームス修道院にも立寄り加奈陀人が經營してゐるフランシスカンの學校をも訪問した、外國大公使が伊勢大廟をオフィシアルに參拜することは甚だ珍らしい事とされて居る

山田、吉田、堀、角田諸氏指導の下に實用英語の研究をしてゐる、未だ入學歓迎

◇林間學校——入學ボーイスは愈來る九日清水牧師に引率されて出發するが希望者は八日までに申込めば受入れて呉れる

合同教會便り

◇教會役員會——今夕八時から教會圖書室にて開催

◇英語夏季夜學校——去る月曜夜開始、多くの入學生あり近藤、

失業救濟の根本策

ビーシー州政府で内定

失業救濟の根本策協定の爲めビクトリアに乘込んだビー・シー市町聯盟代表者は昨日州政府當局と協議の結果左の扶助額を決定しオタワ政府へ同日打電承認を求めたが領政府から遠からず何とか返事がある筈

（一）失業者の家庭に對しては月二十弗の生活費を與へる、是れは子供のある家に與ふべき最高額で夫婦二人きりの失業者は二十弗以下を受け金額は調査を行つた上で極める——領、州政府及び市町が各三分ノ一を負擔して一家庭二十弗の場合は各六弗六十七仙宛を支給する

（二）獨身失業者に對しては月十弗を與へる、領政府が五弗、州政府及び市町が二弗五十仙宛を支給する

（三）浮草的移動失業者に對しては市町に責任なく領政府と州政府が五分々々の割合で救濟する——移動者とは一九三一年三月七日以後當州に入り込んだ男女を指す

第一の失業者家庭扶助費は州政府で月十六弗五十仙說を出し、市町聯盟側では二十弗では少ないと主張したが結局二十弗で折合つた、獨身者に對する額は政府で月七弗五十仙と提案したが現在の十二弗との中間を取つて十弗とせるものである——問題は浮草的失業者の措置にあつて現在キャンプの一萬人、市町内に五千人も住んで居り現在の救濟方法はこの七月十五日限りで終るので今後ドウ云ふ方針をとるかは見物とされて居るが市町側は全然政府方に責任ありと主張し續けて居る

晩市失業救濟費

ベンクーバー市の失業救濟費は最近急に增加し六月後半二週間の總額七萬二千八百弗、昨年同期の一萬六千五百弗とは比較にならぬ、救濟人員も六月前半より二百人近く殖え九千三百十七人となつた

新刊紹介

◇講談倶樂部七月號——盲目でありながら西學博士の學位を擔ひ現に關西學院の榮轍にある岩橋武夫氏は正に昭和の塙保己一ともいふべき人だ、最も不幸な中年から失明した氏は自殺さへ思ひ立つた事は二度や三度でなかつたさうだが母の愛によつて目覺まされて艱難苦學の後、海外留學まで出て名譽の學位を得るまでの血涙物語は「闇に輝く生命の眼」として掲載されて居るが社會の不幸な人も是れを讀めば發奮されぬものはなからう

◇キング七月號——總てに行詰り渾沌たる放國の現宗教界の十名人が經營してゐるフランシスカンの學校をも訪問した、外國大公使が伊勢大廟をオフィシアルに參拜することは甚だ珍らしい事とされて居る

◇富士七月號——面白珍談酒客大會や實話特輯五篇勇士の姉、惡魔崇拜團SR一二の功績、殊勳の南谷重曹名代の汁粉屋等それ／＼一流の文士の筆になり興味百パーセントの出來ばえである

船切符販賣

日本郵船、シービーアール、アメリカンライン
日本行汽船切符直接販賣所
七月▲クリブランド　九日▲日枝丸　十四日▲ロシア　十六日
▲再渡航證明、移民官手續、妻子及使用人呼寄手續
▲出生、死亡、婚姻等届書、加奈陀政府出生届手續
▲歸化證にて當國旅券下附及妻子同伴手續、其他一般代理
晩香坡市バウエル街二三五
中山義一事務所
電話ドグ三九四　住宅ハイ二二〇七アール

各種保險代理　登記公證手續
商事取引仲介　諸願届書代書　日本行船切符販賣　其他一般代理事務
水原代理事務所
アメリカンホーム火災保險會社
加奈陀サン生命保險會社
東（スチングス街二〇八
電話シーモア三四四七

▽毒下し＝小兒解毒散（五十仙一弗）ベルッ丸（一弗卅仙五弗）ドクトリ醫（五十仙）
▽▽風邪藥は＝安くて良くきく＝廢店のを
▽▽ダウンチリメン（三弗）＝呼吸器新特藥
▽▽アイヤー（三弗）＝安全なやせる藥
オクスリ化粧品
ワタマン万年筆
文化商會
バウエル街二五〇電話シー四〇八七

大勉強
男子衣類一切
晩市バウエル街二六八
松宮雜貨店
電話ダグラス三〇五九

晩市バウエル街貳式九
天野運送舍
杉山新吉
電話ダグラス三〇五九

觀客を熱狂せずには置かぬ
闘技場喜劇
◇ビッグ・タイマー
ベン・ライオン、コンスタンス・カニングス、ゼルマ・トッド——登演
◇マック・セネット『現代的離婚喜劇』
◇ビーコン・フォックス・ニュース
◇滑稽畫
◇映畫小景
△オルガン演奏……シッドニー・キーランド
入場料　午前十一時より午後六時迄　大人拾五仙　子供　晝夜十仙
六時以後廿五仙
西（スチングス街キャロル街近く
ビーコン劇場

マニュファクチャラース生命保險會社
健實なる投資額一覽（一九三一年十月調）
一、政府市町村公債＝四割二分一厘七毛　四五、六五九、七三五弗
一、動産第一抵當＝三割二分七厘四毛　三五、四四九、四九九弗
一、保險證擔保貸出＝二、七五五、七九一弗
一、諸株券＝二、七七七、八七九弗
一、本社動不動産＝二分五厘七毛　二、六三七、三〇三弗
加奈陀日本人部代理　晩市メーン街一八七
信夫三郎事務所
主任　信夫三郎
後藤均平　電話ダグ一八三

東京特電

豫定の通りに本日 内田外相就任

日本の外交方針不變

明日支那調査團と會見

（第一報）内田新外相は豫定の通り六日親任式後外務省で記者團と會見して所信を披瀝して此際に就き充分意を盡せるかと思ふが、先輩たる齋藤子爵の知らるる通り自分は自己の事を敢て云ふべき時では心配に堪へぬが、先輩たる齋藤子爵の知らるる通り自分は自己の事を敢て云ふべき時では無いと考へて、ふ學びした、局の重大なる事は申す迄もないが自分は決して國の前途を悲觀しない、且つ又此迄で日本の執つてゐた外交は決して誤つてゐないと確信する、日本は過去に於て日露の如き又歐洲大戰にも參加し極々困難に遭遇して來たに拘らず、其等の心配も努力によつて國威を發揚せしめて來た、同時に今日迄の外交は世界各國の同情と理解を得て來たが日支問題丈殊に我が國外交は誤解されて來たのも吸わり、併し之等の誤解は自國の過失に次ぎ他に刻國の誤解を得て來た、現在の日本の外交は前にならぬ、正義に立脚し主張すべき主張するが如んで外國の利益に反する行動はしない、一部に聞くは不幸の大事も恐られぬ情況にあるから本省員や在外公館員は勿論、國民諸動しに依つて難局を突破する決心を以て難局に處せやう切望して止まず」

（第二報）内田外相は六日午後三時五分親任式終了前し直ち局長問題に關し午後四時十五分齋藤子爵を訪問し、次で五時十分齋藤子爵を訪問し、次で永井子爵を訪ひ懇談し分にて辭去、それより永井子爵を訪ひ懇談後、次で永井子爵を訪問し、次で永井子爵を訪ひ後任懇談を決定する

（第三報）内田外相は七日午前十時外務省に於て朝日記者と會見、八日午前中の天氣豫報を發表

滿鐵總裁未定

各方面で意見交換中

（第四報）内田外相の親任式は六日午前十一時半皇居で挙行された、内田外相は官民に親任式後直ちに後任總裁たるべき適當の人物を選べ親任式終了後直ちに後任總裁たるべき適當の人物を選べ親任式終了後直ちに後任總裁たるべき適當の人物を選べ親任式終了

花の東京

（30）

菊池寛

幻滅（一）

おいは、良一の肩に腰かけた儘、発刻からぎつと息を凝らしてゐた。見つかりはしないかといふ不安でふる〳〵ながら、ユミ子と良一との関係が、良一のいふやうに何でもないものであると、ふたことを確めたい気持で、胸中を耳にして二人の会話を聞いてゐた。

良一が、ユミ子の誘ひを、断つてくれ、と何人目に嬉しいだらうと思つてゐた。だが良一の態度が、ぐつと高飛車で良一を頑固しかるにつれて、おいの心に抑へられない嫉妬が、猛然として湧いて来た。それは、漁利で肩つて少しも沈着されてゐない自然女性の持つはげしい嫉妬だつた。

ユミ子が木陰の電灯をあびる姿が、人魚をしに見える度に、おいはもう、立つても座つてもゐられない様に、はげしい感情の嵐に、劣り立てられてゐた。

（おいのネクタイは私が結んで上るわ！）

ユミ子の聲が、聞こえた。

（背を、もつと上でゐて上。）

ユミ子の白い腕が、背を上の、あなのわたりに、からまつてゐるどころか、思ふとおいは烈しい怒りで、眼中が火の様に熱くなつた。

（いけないつたら？）

良一が、何かはげしく拒む聲がやこえた。

（いゝわ上。いゝわ上）

ユミ子の足音が、みだれて二人の體からもつれ合ふやうなもの音が

おいは良一を愛してゐた。良一のさうした言葉は、恐ろしかつた。

『――』

▼バウエル街三五七　かしわ餅　鈴木菓子店　雑誌　電話シー七九三五▼

おいは、眼に一ぱい涙をうかべて良一をぢつと見上げた。

◇新作小唄◇

不経済

『今度の君の縁人はとても大きな手をしてるぢやないか。』

『うん、で、困つてるんだよ。いまゝで使つてたエンゲエヂのリングが、役に立たないんでね。』

おいは、ぢつとしたまつて、わたはとても、聞物ですものゝ光から私がいき苦り、ふ（ふ迷〳〵〳〵。）

ユミ子は笑ひこけてゐた。

男女の情事について、迷ひんを細胞のおいおいではわつたが、ユミ子が良一に對して、何をしようとしたかが、ハッキリ想像された。

おいは、わらゆる抑制を忘れて、カーテンをかき上げて、飛び出したい衝動にかられた。飛び出して行つて、そして良一を出つてやりたかつた。

だが、おいが、その必死の決心を実行しようとした瞬間だつた。

『私、一寸トイレットへ行つて来るわ。』

と、いふユミ子の聲が聞ゆると、部屋が開いてユミ子は外へ出て行つた。

それをまちかねて、部屋をかきわけると、おいは良一の目の前に進み出た。

タキシードを着た良一は、青白い顔をしてつゝ立つてゐたが、おいの姿を見るとふるへいて

『おい？　出て来ちやいかん！』

おいを睨みすゑた。

『でも――』

おいは、敢然としていつた。

『でもぢやないよ。』

『僕は君を愛してゐるんだ！』

『だつて――』

『僕のいふことをきかんと、もう君とは交際はないぞ！』

▼新炭▼　絶對鹽氣なし薪販賣　上等石炭　晩香坂市東カドバ街九一〇　ローヤル薪炭會社　電話ハイランド四三八三　ベーピユー四二一二エル

石炭販賣更生　前川運送舎　お安く願ひます　バウエル街三四四　電話シーモア七六六四

視力検定　眼鏡調製　（ステングス街記念塔前ドミニオン建物内二〇二）　視力専門醫　ノックス・ハンプリー　平山滿　電話シーモア七六〇三　診察時間　午前九時より午後六時まで

石炭並に運送業　電話はシー八六三七ォー　バウエル街九七番　コール販賣　タバコ果物　小宮商店

薪炭　マーリンウッド　コンパニー　電話ハイ五六〇五　住宅ハイ一七八三ォー

□御嗜好のハットは　品豊富の専門店から　男子用ハット専門店　東（スチングス街六一）　ゴ・ヴイア商會　▲二弗四十五仙　三弗九十五仙　▲五弗　七弗五十仙　やくさ物は賣つて居りません　廿二ケ年間經驗のハット店

ケルヴイネター電氣冷藏器

オヂラ　営業品目　フイルコ、スパートン　ウエスチングハウス、ヴイクター　ロヂャース、マヂエスチック　デイ・フォレスト、クロスレー等

ピアノ　ハインツマン、エニス　ウエバー、ウイーロック　スタインウエイ等

電氣洗濯機

ヴイクター　ドーコレの月六（ず非に品本日）　バンヂョウ　アイタオリン　其の他樂器一切

J. W. KELLY PIANO CO.　日本人代理　西第四街二三五二　露木正夫　電話ベビッ七八〇二

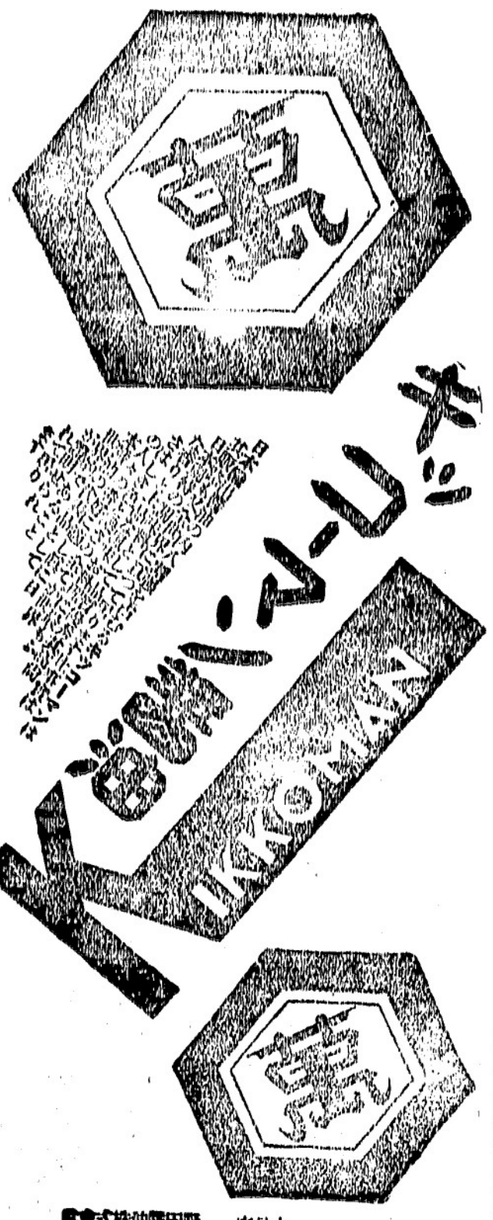

新收穫　巻タバコ用最上の細刻みです　十五仙包、二十仙包、又はピクタバック鑑入もあります　飛行機カードを集めて下さい、いろ〳〵な珍色があります

Chantecler　CIGARETTE PAPERS　御自身で　シガレットを　お巻きになるなら　シャンテクラー　シガレット・ペーパー　を御使用になる必要があります　賢明なる好喫煙家諸君は既にこの高級巻紙が他の何れよりも良いと云ふ事を御承知になつてゐます　シャンテクラー・シガレット・ペーパー　百廿枚入　五仙

バウエル街四三九　九州屋旅館　江島順藏　電話ハイ三九八八エル

和洋雑貨食料品　漁船用具類一切　ポートエシントン野國三一　岸本商店　P. O. Box 31　Port Essington, B. C.

薪炭並に運送業　事務所　工場　バウエル街二〇六　電話ドグラス五五六八　ランスダウン街一六〇八　電話フエア一一一

大倉洗濯所

アレキサンダー街六六二　富士洗濯所　電話ハイ九九

高等支那御料理　晩市バウエル街四一三　富士イスプヤチ　電シー一〇四五　リツチ一二八四

新古買賣及金物類　東カドバ街一五七　森山家具店　電話シー三七七二　住宅東カドバ街七三七　ハイ一二〇二エキス

マキ、コール　毎日の炊事用―冬の御用意提供　マキは山から直接運搬するので驚く水に浸したるものでなく經濟です　サン薪コール社　電話シーモア四〇八六

●純日本式美味な　あんぱん　バウエル街五一九　合同教會前　本家　林一心堂　電話ハイ三五三六エキス

各種ケーキ類　特に日本人向きに調製致します　洋菓子類一切製造　晩市内は多少に拘らず配達します　バウエル街三四二　パウエルベーカリー　布田惣一　電話ダグラス五五三一　自宅マーボール六〇七エル

和洋雑貨食料品　漁船金具一切　ポートエシントン野國二七　亀田商店　P. O. Box 27　Port Essington, B. C.

ミッションヘネー晩香坂市間定期客自動車　晩市發　午前十時半　午後二時　ミッション發　午前八時　午後一時　週末特別乗車賃往復一弗九十五仙　五時　七時半　十分　Mission--Haney--Vancouver Stage　晩市キャロル街四四四ウエストホテル内　電話シーモア九四〇一　ミッション電話一三七

上等薪炭　TYEE WOOD & COAL LTD　電話ハイ一三八三　夜間ハイランド六一六七　バウエル街二二九七　タイー薪炭商會

和洋御菓子　晩市バウエル街二三五　横山菓子店　電話シー六九四一

大工道具一切　晩市バウエル街三六八　秋山金物店　電話ハイランド一三七

弊社は棺、柩車、自動車を完備し死体を調整し親切丁寧に火葬の御用に應じます　百十弗、百二十五弗、百三十五弗　百五十弗、百六十五弗、百七十五弗　百八十五弗、二百弗、二百二十五弗　右は當社の手數料、火葬料棺（バース）自動車及客自動車一臺無料　其他の自動車は自費　特に日本人には大勉強いたします　東（スチングス街壹貳參五）　ベル葬儀社　電話ハイランド一五　Bell Funeral Parlor

一入荷御案内　肥後特等米　百斤　四、九五　五十斤　二、六五　錦上等米　百斤　四、六〇　五十斤　二、四五　防長上米　百斤　四、三五　五十斤　二、三五　加州白米　百斤　三、八五　品質優良　二重袋入　取引は一切現金でお願ひします　營業品目錄進呈　晩市東（ステングス街六四七―九）　株式會社　米屋商店　電ハイ八八九エル

晩市メーン街壹壹貳五五五九　電話ダグラス　ターメー自轉車店　△ピ・エス・エー十五弗より八十弗　△コロンビア三十五弗以上　△ピアース七十弗各種　△其他中古品十五弗以上種々　△三輪車八弗以上　カタログ無代進呈

生口機能促進新藥　セープレピン　中井醫學博士創製

◇セープレピン＝Seplepinは馥郁たる芳香を有するクリーム狀にして局部に少量を塗布することによりて機能に活力を與へ局部細胞の活躍を旺盛にして萎縮せる筋肉を緊張せしめ、分秘機能を促進して目的を充分達せしむる極めて緻妙なる作用を有す、絶對に副作用なく又習慣性とならずその効果の敏速適確なること

本間、山崎二大博士の實驗證明に依りて證せられます、即刻使用、人生最大の幸福を得られよ　定價　二〇四分　二、五〇

安全流下の良藥　産華　五、〇〇

◇こゝに推奨する流下新藥『サンガー』は最新式内服錠劑で、服用後直に溶解吸收し、何等胃腹に障害を與へる事なく直接内部に特殊の充血作用を發揮せしめ少量の服用により短期日内に確實に効果を奏する良劑であります

晩市バウエル街三三一　政府保證シーエヌ爲替取組所　新見商會　電話ダグラス參壹壹貳

僅か十日で日本へ行かれる

快速　横濱へ十日間で　神戸へ十一日間で　長崎へ十二日間で

安全　何れも太平洋上の巨船です　疊の上を走る樂なとは本社船へ乘つて初めて知る事實です

便利　船室は各船共最上の場所を選び清潔です　寢臺はスプリング附マトレスです　日本食の用意があります　各船共日本人が乗組んでをります　沙市より同賃金で連絡切符差上ます

出帆表　七月十六日　シアトル　七月三十日　シヤバン　八月十三日　エシア　八月廿七日　カナダ

巨船　ジヤバン　排水噸三九〇〇〇　總噸數二六〇〇〇　カナダ　排水噸三三〇〇〇　總噸數二二五〇〇　エシア　同　二五二〇〇　同　一六八〇〇　ロシヤ　同　二五二〇〇　同　一六八〇〇

今回特に日本人コック二名を乗船致させました、日本人の方客様には純日本食を差上ます

三等の待遇は特に注意して居ります

詳細は下記へ照會願ひます

加奈陀太平洋汽船會社　J. J. FORSTER　Steamship General Passenger Agent　Vancouver, B. C.　SETO MORE　Pacific Passenger Agent　CANADIAN PACIFIC (Ocean Traffic

百鬼夜行

（第四回）

悟道軒圓玉作

（第百四回）

国中の乱闘

船頭の弟六は庄七の手を押へて「ずゐ親分たつ世、この戸棚を開けるはよしねえ、太郎の預かりものが入つてゐる」

庄「ツム、それを俺が見てやる」

パツリと手を振り拂ひサツリと開いた戸棚、忍んでゐた花は七寸ほどの小刀を持つてヒラリと飛び出した、庄七は女とてにゐたかと組み付く

振りはらつた花は、戸棚をうしろにして七寸を逆手に取つた、それを見るより庄七の手分に金太郎が飛び上つた、傾いてにかゝれ」と叫び足をかけて下ろうとした時に庄七からスツと手を出した八百松は、非の足を取つてさつと引く、わつといつた非は倒れて打倒れた、間髪におゝり出した八百松、これも七寸を取つてさも楽いと身構へた、桜の仁兵衛は手分二人と共に左右から十手を取つて打つてかゝる花は庄七の小手下をかひくぐり七寸をかつて手分を巻き長へ飛び出す、傾いて八百松もおゝり出した、打つ出はすたるはげしく降り来り一旦解かになつた間は再び威勢をなしてはためき渡る、御用方神妙にしろ、廻がすな捕へろ、庄七、仁兵衛その他手分は二人に組をかけやうと進んだ。

折から向岸より小舟に乗じ、本を切つて岸へ漕ぎ出せ」とツリとおゝり上つた甲武家三人、うらめが渡る桜雲にて花と八百松を見て、

○「そこに居るは松か」

と舟をかけた青木鋼太郎

松「旦那、いゝところへ来てくれた、二人に網がかゝつた」

鋼「ゑゝ助けてやれッ」

といつたがスツリと一刀を抜いた、傾いて二人の武家を鋼太郎に拂つたがそれは水戸浪人の岡田鹿に本田猛三郎、今朝の百姓家に忍んで花を助けるために出て行つた庄七の手の戻りが遅くなつたのびた後の中の鋼太郎を案じて矢場の方を来て岸にあつた船に乗つてこ

てしまつた、これでバツリと衣紋が解けたが金太郎のホツ

ノ。キツノ〜ひきめきわたる怪波にてらし出されたこの光景は物すごいい花はパツと船へ飛び込むと舟は右にかたむき足が流れてドブーンと水音高く川に落ちた、それを見て鋼太郎が

鋼「松、お花をすくへ、こゝは俺が引きうけた」

といつた、松は庄七の手分を奪きのけて川すぢ来たがお花の姿は見ぬ、ツーッと岸を立てゝ降り注ぐ雨、江戸川は増水して矢を射るやうに走る、八百松は船へ飛び乗り棹を取り川下をさして下る、鋼太郎と岡田、本多の三人は松戸の仁兵衛を斬り又手分を斬り、庄七も怪我をさせた、非助はつたがそれは水戸浪人の岡田鹿に本多猛三郎のために斬り立てられて四五人所傷を負ひ、刀を引いて逃げむとするをうしろへ廻はつた船頭の弟六が摺を取つてドレーンのびた後の中の鋼太郎を案じて矢場の方を来て岸にあつた船に乗つてこ

○

都々逸

これが私の、心の輝き、ポストへコトンと、落ちた音

○

定價 四十仙 六十仙 一弗

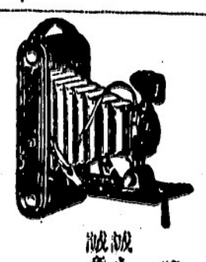
鮮明迅速
寫眞現像燒付
誠心誠意
晩香坂市バウエル街二四九
電話シーモア四八八四
249 Powell St. Vancouver.
誠心堂

スマイル、バミイル、ベルツ丸、若素
オートゲン、英神丸、ドリコノ等多數入荷

此のシガレット用煙草を御試用下さい
オグデン細刻みシガレット煙草は他と比較して御滿足になるには早くて與に御卷き出來ます
ヒヨリ以上にその味を黄帆出來ます
亦御自分でい卷きになるには早くて與に御卷き出來ます
此のオグデン細刻みを御試用下さい　大袋　僅か十仙で得られます

石炭販賣
バウエル街二四九　電話シーモア四八八四自宅ドグ四六七四エキス
堂内
伊吹運送社

▲鶴亀印白味噌
特等特約一手販賣
晩香坂市バウエル街三三七
蛭崎商店
電話ドグラス九九一

ハヤミのコールを
ハヤミのコールは品質が良いと評判です
配達は迅速、電話にて御注文下さい
晩香坂市ゴーア街一二八
速水
電話シーモア四一貳番
住宅ハイ二三七二エル
菊屋

For eczema and all Skin and Blood Troubles
△ツルーブラッドは血液を完全に清浄しエクゼマや其他血液の不純より来る諸種皮膚病を治癒します
△バックレースオイントメントを同時に外部より使用すれば効果も亦より迅速に顯はれます
ツルーブラッド　一弗五十仙
オイントメント
最寄りの藥舗で求め下さい
▼エクゼマや皮膚病血液の故障には

新古家具一切
メーン街三三三
竹内家具店
電話ダグ五五六七

目黒行長崎切符取次仕り候
雜貨食料品
エキスプレス
晩市バウエル街四五三
電話ハイ四八九
堀善商店

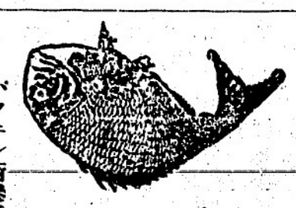
こぼまか
製造販賣

バウエル街三三三
前川魚肉店
電話ダグ三八六三八七
同
住宅ドグ四七八七アール

白人專門醫紹介並に通辯
其他代理業一切
バウエル街二四五
電話ドグ五五八八
自宅ハイ一三五五エル
濱岸事務所

●●●生魚
バウエル街二五三
ビーシー魚店
電話ダグラス二七八八

▲鮮魚、肉▲青物
▲かまぼこ其他
晩市バウエル街三一五
敷島魚肉店
電話ダグラス三〇九六

●●●●●魚肉類
●●●●●青物類
●●●●●カマボコ類
和洋食料品
バウエル街二六二
茶木魚店
茶木太三郎
電話ドグラス五五四二

バウエル街二二九
千鳥
電話ドグ五五七八
鎌田玉子

ゴーア街一三〇
樂々
電話ダグ二七〇六

うどん、そばめし
井物一切、御手輕料理
メーン街二〇六
彌生
電話ドグ五五六一

すし井物一切
其他御料理お好みに應じます
バウエル街四四一
林家
電話ハイ一九九

鍋燒うどん、そば
どんぶり物一切出前致します
バウエル街二五〇
天狗
電話シー三五三八

氷
ところてん
すし井物一切、田樂豆腐
御料理色々、めし
バウエル街四二一
新喜樂
加藤熊藏
電話ハイランド三七八

御手輕御料理
アレキサンダー街三六二
電話ダグラス七二三
吉野

バウエル街三三三
鈴蘭
鈴子
電話ダグラス五五一五

おめし
井物其他も格安に御需に應じます
晩市バウエル街二三七半
錦州亭
岩崎久子
電話ツリニテー一九〇一

朝七時半より
御一人前廿仙
電話ダグラス五五一五

鳥類卵
豆腐類
種々御注文に應じます
晩市ゴーア街二二六
宮崎豆腐店
電話ドグラス四六七三エル

和洋食料品一切
並に運送業
東カドバ街六二七
渡邊商店
電話ハイ五二〇八アール

御なじみ深い
百バーセント
スター劇場で
發聲映畫を
△割安の値段で手近で便利なスター劇場へ御光來下さい

メーン街三三三〇
スター劇場

値下げ斷行
政府娯樂稅增加の爲め止むなく一時夜間大人十五仙に値上げするの已むなきに至りましたが種々苦心の結果經費を節約し再び晝夜とも大人十仙均一子供五仙均一に値下げする事を得ましたから何卒倍舊御來觀の程を願上ます

諸種製材
御入用の節は日本人販賣人
山崎又は塚に御面談下さい
新西院
モハーク製材所
Mohawk Lumber Co.
New Westminster, B. C.

紙類及文房具卸商
晩市ホーマー街九九六
電話ツリニチー二五三一
COLUMBIA PAPER CO. LTD.

ビクターレコード
お待ち兼ねの
肉彈三勇士の歌……其他
熱血、熱涙になる時局ものレコードが參りました
(一)煙行鎮の殘月西に傾けば時こそ今と敵陣深く
夜は明けて決死隊潜入する
(二)あの塹壕を破らずば
わが工兵の恥なるぞ
任務は重し國の爲め
捨つるは易しこの生命
(以下省略)
鳴呼中村大尉　山田一等兵と鄭さん　壽々木米若　松風軒榮樂
暫壕の夢　トコ張さん　滿洲のラバさん　滿洲娘　流行唄　德山璉　二三吉
滿洲事變美談浪花節
滿洲行進曲　德山璉
ビクターラヂオ日本人間唯一特約
バウエル街三〇一
大正堂
電話ダグラス五五

▲南京御料理
午前十時より午前四時まで開店します
出前は迅速　多少に拘らず何時でもお届けいたします
晩香坂市バウエル街三二八
日光酒樓
電話シーモア五五一七

日本郵船 C. P. R.
アメリカンライン
日本行船切符
C.P. Express Moneyorder
販賣代理店
横濱正金銀行預金
送金無手數料取扱
米精
新西院市
和洋食料雜貨
西口商店
電話賣澄六一一一八八五
自宅九〇九エッキス

SHIGA & MINATOGAWA
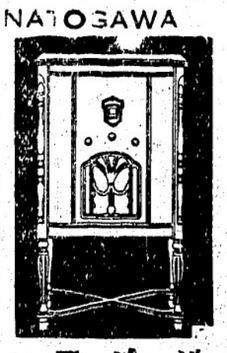
專門店
志賀湊川商會へ
洗濯機
冷藏庫
ラヂオ
ならラヂオ、洗濯機、電氣冷藏器
合資會社
志賀、湊川商會
バウエル街五六八電話ハイ一一八九

男女着類一切
澁谷商店
バウエル街三七四＝三七八　電話ダグ五五二五

金貨が結束して警部補追出し

驚かした不穏ビラ

警察界で空前の出來事

東京麻布で六月二日午前一時頃、警視庁の警部補が、「ビラ」を撒いたことが動機となり、八月一日、警視庁の警部補が、「ビラ」を撒いたものの為に、警部補の面前に集合して、「警部補を追出せ！」と叫び、「警部補を追出せ！」と叫び、「警部補を追出せ！」と叫び