Vol. 27 No 7508 Saturday, January, 23 1932 **TAIRIKU NIPPO** 昭和七年一月廿三日（土曜日）第七千五百八號

大陸日報

TAIRIKU NIPPO
(THE CONTINENTAL DAILY NEWS)
PUBLISHED BY,
TAIRIKU NIPPO SHA LTD.
213 & 215 CORDOVA ST. E.
VANCOUVER, B. C.

本紙定價（前金）壹ヶ月七拾五仙 六ヶ月弐拾五仙 四弗弐拾五仙
壹ヶ年八弗弐拾五仙
發行所 大陸日報社
株式會社 大陸日報社
晩香坡市東カドバ街二一五
電話ダ五五三三

◇世間話◇

一九五〇年の墓所

南北生

扨て、前に申上げました通り、住宅や、オフィスや、大工場が廻る事になりますれば、それに伴つて、一九五〇年の墓所といふものも、大變化を來さなければならない。——一言にして云へば、それは「墓所の電氣化」であります。——但し、それは、既に、實行して居る家庭もあるのでありますが、何分にも、費用が高價であるばかりでなく、電氣代が高過ぎる。——此點化をいふ所迄は行つて居ないのでありますが、上記、レンジャーの豫言によりますれば、電氣代は、今に、非常に安いものになるといふのであります。——即ち、水力電氣といふものよりも、太陽熱とか、地熱とか、又は潮汐干滿の差とか、波浪とかいふものを動力とした、安い電氣が得られるやうになり、石炭とか、瓦斯とかいふものよりも電氣を使ふといふ事になるだらうといふのであります。

◇

實際に、電氣さへ、安くなつたら、家庭用として、石炭よりも、油よりも、又瓦斯よりも、電氣の方が輕便には相違がない。——近來の傾向から言ひますると、石炭を、粉にし、或は燃料油に溶かして、霧狀にして焚く——石炭を、粉にし、或は燃料油に溶かして、霧狀にして焚く——（是れはドイツ人の發明で、既に歐米に其の工場が出來て居り、日本でも盛んに研究中であります）用ゐるといふ風になつて居る。——それを更に、電氣に變へて用ゐるのは、一層便利に相違がないのであります。

◇

だから、一九五〇年の墓所といふものは、一切が電氣で炭たきをするやうになり、それも自動的に加減が出來るやうになるだらといふのですから、一家の主婦といふものは、肉体的、野蛮な力を無駄に入れて貰さへすれば、アトは物について居なくても支障がない。——が、アパートメントのやう な所では勿論、一般の家庭の爲めにも、大きな中央發電所とでもいふやうなものが出來て主婦は、電話で、何を料理して良いといふ注文をして置きさへすれば、料理が、眞空管で、一軒々々の家庭に配達されるやうになるだらうといふ事なのであります。

◇

も一つ、——ヴィタミン萬能の時代の反映として、食物の不足ッイタミン類を殖やす爲めに、今日料理の材料を、水で洗ふやうな事合に、先づ、紫外線で照らす事になるだらうとも豫想されて居ります。——これによつてヴィタミンの一つが殖える。——同時に、消毒の役目も果される事になるのであります。

◇

更に、調法な事は、料理を運ぶ人なのであります。

◇

ソンな事で、一九五〇年の人類の住宅とか、オフィスとか、家庭とかいふものは、ドルで縋つた電氣萬能の時代になる。——といふのが、科學者の、最も確實らしいところとして、豫言して居る所が、手でドーアを開ける必要のなくなる事であります。——即ち、ドーアの前に立てば、電氣の力に作用して、ドーアを開かせることになるのであります。

◇

ルを利用するのであります。——即ち、ソオト・エレクトリック・セル——といへば手品使ひのやうであります。——但し、それは、極めて微弱な電氣の刺戟を受け、人間の陰影によつて生ずる、極めて僅かばかりの光の强さの變化を、敏感に感受し、電氣のスポットの方に作用して、ドーアを開かせるやうになるのであります。

◇

ルを利用するのであります。——即ち、ソオト・エレクトリック・セル——といへば手品使ひのやうであります。——但し、それは、極めて微弱な電氣の刺戟を受け、人間の陰影によつて生ずる、極めて僅かばかりの光の强さの變化を、敏感に感受し、電氣のスポットの方に作用して、ドーアを開かせるやうになるのであります。

◇

東京特電

地方遊說の爲めに各大臣が出動

犬養首相は六大都市へ

政友會の對選擧策決定

（第一報）政友會は午後二時臨時總會を開き總選擧の對策を協議の結果、大体次の如く決定した——（一）今回は特別機關を設け久原幹事長を中心に各部の聯絡を緊密にし總務委員が滿洲にて任に當ること（二）候補者を選擧に當つて公認すること（三）遊說は次の通り分擔して、二月上旬始めの第一、犬養首相は六大都市、床次鐵相は九州地方、秦和は東北地方、北海道、中部地方、東海地方、前田商相は北陸地方、三土逓相は中國、四國地方、鳩山文相は近畿地方、鳥田法制局長官は關東地方

政友會が小唄で宣傳

（第二報）政友會は選擧戰に「世直し小唄」を作つて全國支部に配布したが一例は次の如し——「疾病政策を出活してしやや、犬養の春が來る」

立候補既に百名突破

（第三報）本日迄の全國立候補者總數は政友會四十五、民政黨四十七、中立七、大衆黨三、生活黨一、社會黨一、勞農黨一、合計百四名である

（第四報）任後の立候補届出での重なる人々は次の如し——（東京府）犬養毅、鳩山一郎、森田政義、廣瀬徳藏、鈴木八郎、吉川吉郎、兵衛、阪本孝三

政局を動かす人々（四）

馬場恒吾

安達と久原

「われが政權を握るんだ」

いやしくも政治家たる者のつく者でその考へをもつてゐないものはない。これがすべての問題ひのもとである。政權はある場合には金權を凌駕する。われが政權を握るといふことは、われが金を握るといふことに轉ずる。だが、そこまで徹してゐるのは、極めて下劣な政治家である。前のわれは政權を握るんだと思つてゐるのはまだ上等の部類に屬する

◇

何故それが問題つてゐるか。政治の國においては、政權は人民で有つてゐる。投票によつて代議士を選ぶとき、人民が政權を行使してゐる。代議士は人民の委託によつてのみ政權を行使する。政權は人民が預つてゐる。代議士がわれが政權を握るんだといふとき代議士は自分のとるべきものがないものを、かすめ取らんとする。人民が政權を振ちゝして、政治家が政權を振る。犬が尾を振らずして尾が犬を振るやうなものである。本末顛倒して、うまく行くはずがない。

議會政治の原則に行はれてゐる國では、まづ總選擧を行ふ。多數を得たものが政權を取る。日本ではまづ政權を取る。そして後に總選擧を行ふ。あだかもたゞ形式を整へるためのみの總選擧かと見ゆる。順序が顛倒してゐる。

◇

協力內閣論者の久原、富田の山合せにもまづ協力內閣を作る。政策は後で協定するとかつてゐる。これがどうして、政策に忠實なものといへようぞ。人民の利害に關係する政策はどうでもよい。まづ政權を握るんだと見ゆるではないか。

政權を握るといふことが第一目的となる。それ故に、政治家は國事の顏色を伺ふことにもつとも心身を傾ける。國事は元老として內閣總辭者を奏薦する習慣となつてゐるからである。

◇

ところで西園寺が、內閣總辭者を推薦する方法は以前には隨分出たらめであつた。多數黨の人、少數黨の人、あるひは金政黨を有たぬ人までを推薦したことがある。近ごろになつては一つの政黨內閣がつぶれゝば反對黨を推薦することにしてゐるやうだ。この方が幾分か優れりとはいへるだらうが、本當の議會政治を行はうとするならば、元老たつて、國民の意思を問はずして、內閣總辭者を選擧することは妥當でない。國民は總選擧によつて民黨內閣を選んだ。總選擧が民意を代表せぬといふ議論は別問題だ。その民政黨內閣に安達內相が反逆を企てたといふことは總選擧によつてきまつた國民の意思が變つたといふ證據にはならぬ。西園寺が民政黨の來歷、あるひは他の適當だと思はれる人を選ぶのは自由である。だが反對黨の內閣を推薦するといふことは、總選擧を通じて現はれた國民の意思をじうりんしたことになると思はれる。むしろアメリカ流に四年目ごとに總選擧を行つて、その間には解散もせず內閣も更迭しないとした方が、簡單明瞭に議會政治の趣旨に添ふものではないか。西園寺老齡にして面倒臭いことは嫌ひであらうが、立憲政治に忠實なかれとしてこれを考へて置かなければならぬ事柄だ。

◇

離れなるものよ。なんぢの名は人民だ。このごろの日本の大事件といへば、ほとんど何一つとして人民の意思を問うて行はれたことはない。內政といひ、外交といひ人民は耳を引つ張られて引ずり廻される。好きと嫌ひをいふ暇もない。權力を握つてゐるものが自由に振舞つてゐるのだ。我々はただ後援を手するのみだ。この根本の問題に氣がつかずして、何が政治の終の美だ。

◇

「そのやうに政治を商賣の取引みたやうに考へると、後悔するときがくるぞ」——果して久原が後悔してゐるか、ゐないかは、聞いて見ないから、知らない。

だが政治が商賣の取引化されるとき、商賣されるのは選擧民の意志だ。總選擧によつて我々は一度も協力內閣の可否を問はれたことがない。協力內閣を叫へることそれ自身がすでに人民を踏みつけにした仕事である。かれらは宜御政治家であつても、議會政治家ではない。（續く）

安達が西園寺を訪ねて、協力內閣を叫いたとき、西園寺は「協力內閣が出來れば結構だが、民政黨はまとまるかね」と問いた。安達はそれはまとまると答へた。西園寺はけゞんさうな顏をした。

久原が西園寺を訪ねたとき、西園寺は久原に向つても「政友會はまとまるかね」と問いた。久原は「必ず政友會をまとめる積りだ」と答へた。だけれども西園寺は安達、久原のいふ事を信じなかつたらしい。西園寺の所へは各方面から情報が入るのであるから、民政黨及び政友會首腦部は協力內閣に動いてゐないことを知つてゐたのである。

◇

久原は西園寺との會見を一々犬養に報告した。犬養がそれに對してどういつたか分らぬが、犬養の周圍には久原に忠告するものがあつた。餘り深入すると、久原の面目に關する問題が起る。久原が安達に向つて協力內閣樹立の言質を與へる。政友會がこれに隨つて行かぬとなつたら、久原の立場がなくなるではないかといふのであつた。

久原は取引きだからなに關はんといふ。久原の考へではこのまゝでは政友會は政權に近づけない。協力內閣を主張して行けば若槻內閣はつぶれる。協力內閣か、單獨內閣かは、其時になつて決まる。どつちに轉んでも、在野黨であるよりは良いといふのである。

◇

アカネ會

◇…詩歌募集

第四十三回募集——數も形式もすべて隨意で締切り一月三十日——宛名は『大陸日報社內、國北生』——秀逸作者若干名に當選を贈呈

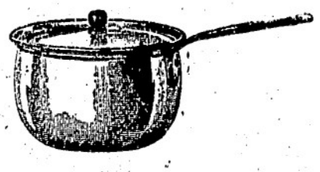

大工道具一切

晩市パウエル街三六八
秋山金物店
電話ドグ二三七

▲諸病又は身體弱き人に効果偉大
千歳湯の藥湯をお勸め致します
中將湯ラヂウム、バスクリンを原料にして毎週交代に使用して居ります
パウエル街四二七
千歳湯

パウエル街四三九
九州屋旅館
江島順藏
電話ハイ三九八エル

パウエル街二四四
小澤靴店
電話シー三七一一
住宅ハイ二五八六エキス

新着品御案内
●お茶類は
一、銘茶　一斤鑵入　八十五仙
一、同　半斤同　四十五仙
一、正嘉撰　一斤　六十五仙
一、中茶同　五十五仙
一、番茶同　四十五仙
一、ホージ茶同　四十五仙
●美味しい本場干柿が參りました
一ダース　六十五仙、五十仙、四十五仙、二十五仙
●乾魚類は
一、櫻干鱈　一斤　二十五仙
一、九千鰯　一斤　二十五仙
パウエル街二六九
香村商店
電話ドグラス九二
269 Powell St.,

晩市メイン街二〇六
山崎時計店
電話シーモア六四二四

●時計修繕
如何なる時計をも正確に且つ安價にて御用命に應じます

和洋雜貨食料品卸小賣
晩市パウエル街七八八
近江屋商店
電話ハイ一二三六

パウエル街三九七
ルーコキマ
薪炭
パウエル薪炭會社
電話ハイ三九二七
夜間ハイ一四四四アール

和洋雜貨
東洋商業食料品
東洋商業會社
P.O. Box 46, Port Essington, B.C.
社長　大橋松次郎

先祖傳來名灸
男女諸病切
村に骨つぎ筋違ひ
小供のカンの灸
晩市パウエル街六一七
鎌倉
電話ハイ三〇六八ワイ

助產婦案內
晩市プリンセス街二五
ユレカルーム三階井一號室
助產婦　高橋喜志子
電話ハイ三四九九エル
不在中はハイ一八八二

パウエル街二〇三
助產婦　田邊よし子
電話ダグラス一六八

パウエル街三一六
ライオンルーム
助產婦　渡邊糸子
電話ダグ四六七二アール

營業項目
△加奈陀生命保險會社　△デール船
△海上保險會社　△日本人部代理
△日本行船切符販賣代理
△歸化證にて日本行、妻子同伴又は妻子呼寄手續並に對白人交渉事務代理
晩市パウエル街參壹
井手事務所
電話ダグラス五七六
自宅フェヤモント一八六七エル

コールは小宮に限る
並に運送業
電話はシー八六三七ボー
パウエル街九七番
コール販賣
タバコ果物
小宮商店

和洋雜貨食料品
漁船用具類一切
ポートエシントン郵國三一
岸本商店
P.O. Box 31
Port Essington, B. C.

高等南京料理
日本人諸君の御來店を歡迎仕候
晩香坂市パウエル街二五二
新北京
電話シー五七七四　同三五一七

和洋雜貨　絹地棉布各種
パウエル街三二九
電話ドグ一七四七
宮崎商店

電話シー四五三
晩香坂市パウエル街三八〇
昭和倶樂部
事務所用電話ドグラス五五二二

金物類は一切大勉強
にて御用命に應じます何卒お引立を願ひます
ビー金物店
晩香坂市パウエル街二三〇
電話ドグラス五五三六

世評の高き
グッドイアータイヤ
其外自動車附屬品一切大勉強で御用命に應じます
邦人唯一のグッドイアータイヤ
特約代理店
晩市アレキサンダー街ゴーア街角
日本オート
電話　ダグラス　二八九九

トンーペンイラゴラ
く強力久耐るす對に等水雨沫飛風潮
持保面表きし美に常てしに易容滌洗
トンーペーパツコキツヤジンオニユ
品等特の知周者業船船
トイランーリク
の面表の等トンーペ及シツニーバ
すで劑合調の適最にす落をれ汚
シツニーバーバス　ンリマ　キイダ
てしにシツニーバ用水防るな全完
品良優ぬせ色變に色白
切一品物金種諸び及用船船他其
〇三〇三ーシ話電一〇一街ルエウバ
會商ヤリベドンエンドーゴ
GORDON & BELYEA LTD.
101 Powell St., Vancouver, B. C.

◉高等南京料理
コックは此の道の腕きゝで料理は皆樣のお口に合ふやう
美味に調理　値段は大々的勉強
晩香坂市パウエル街三八二
新南京樓
電話シーモア七八七五

漁業用具一切
▲ギヤソリンエンジン
▲テント、オーニング
VACラバブーツ
エドワード
リプセット
電話シー六〇三一
68 Water St. Vancouver, B. C.

男女着類一切
澁谷商店
パウエル街三七四—三七八　電話ダグ五五二五

晩市パウエル街三六九
前川商店
電話ダグラス九八一

營業課目
◇米、味噌、醬油、乾物
◇鑵詰並にグロサリー類
◇鮮魚、肉類、青物
◇菓子及ビスケット
◇ケッチン用具一切
◇和洋食料品各種
晩市パウエル街四七五
薄利多賣
御客本位
ユニオン魚店
電話ハイランド三三六—五四九

婦人家庭

もう一工夫すれば日本の洋食も

立派に食べられる

在米二十年の比田井昭次氏談

比田井氏は明治初年十八歳の振袖姿で米し、歸朝後原宿のコック長を勤め、後再度の渡米をして二十年に亘つて歐米各國の料理研究に挺身をやつされたこの道の達人であります、最近歸朝された其むみやげ話

◇

何十年振りかで歸朝して見ますと日本の洋食も著るしい發達を遂げてゐるのに一驚を喫した次第です、しかしながら本場のものと比較すると、種々の點からで せうが未だ到底太刀打ちが出來ない樣です、たとへば、五目十目位の宴食はあるとしても、一流のところで外人を案内して二十目、三十目の宴食をさせ度しますと、到底即座には間に合はず、三日前から申し込んでほしいといはれます

◇

ところが米國などの一流料理屋などに參りますと、その規模の大きいことは物凄い程で、屋上に水族館や動物園がある樣なもので、中にしかゐないヤマメやイワナの魚類や海魚もあれば鑑中には熊、猪、羊、鶴、駱駝などがあります そして、客が百目の宴食などの注文をしますと、先づ客を案内して屋上に上り、客の好みのまゝのものを即座に料理することになつてゐます、ことにこれらは米國がドルの國だけあつて一流料理屋である樣です

◇

しかも感心なことは、この樣な大がゝりな料理は見物大味になり易いのですが、小味なところもよく研究されてゐます、これはソランス料理などが見物料理に重きを置いて、七面鳥の丸焼の樣な場合骨を抜いた後へパンや卵で百合の花などをこしらへ勝ちなのに比べて、その樣なことをせず味中心で行くところは、いかにも研究的だといへます

◇

そしてなほわつて、アメリカの本當の洋食となるとなか〳〵大したもので、大勢が一堂に會して宴を開く場合などをこの主婦が中央に座して、ボーイの運んで來た揚げた料理などを、庖丁を通して見て血が皿一めんに吹き出る樣なものでないとこれを出にのせさせないのです、その研究は至れり盡せりです

◇

ビンヂキ、鴨、スッポンなどが至上珍味——ルグレッドヒル（ニューヨーク）は米國ロングアイランド州のコンナーとの間に私生兒を儲けた、其の子供はコンナーの家に引取られ其の母の細君に育てられて居たが子供可愛さにコンナーの家を訪ねて同居して居たグレッドヒル嬢は移民官により興奮（？）されると叫かされて昏絶して重態に陥つた

（下）子供達——十二歳の男子を両親押入れの中に押込めて置いた米國ソレントンの鬼夫婦の所行は世を騒がした——其の子供ヒヂス・ライリーが發狂時に救はれてから三ヶ月後の昨年——鬼夫婦は死刑に處せられた

（上）怪奇——興奮の「スヤー・ガール」グレッドヒル嬢

ちよつとした刺激で急死する異常の體質

不思議なる『胸腺死』

それは斯うした原因から

比較的なお料理となつてゐますが、ビフテキなどでも日本では大概コークスの上で、フライパンにヘットを入れて、これで焼く樣ですが、それでは其の味は失はれる筈で向ふでは大概一流どころでは炭火の上に網目でない金網をかけて、この上で肉を焼くのですが、肉もボートハウスといはれてゐるヒレの傍にあるより一層極上等の肉をこれに使用します、つまり、肉の味そのものを味はふのがビフテキですから肉を選ぶのです

◇

しかし、シチューは又ちがつて、肉よりむしろ汁の味に重きをおくのです、肉といふものは生煮の時は軟かく、これを煮詰めると固くなり一附煮過ぎると又軟かくなるのですが、其軟かくなつた時こそシチューの肉の一ばんいゝ時で肉の味が汁に浸み込む時です、シチューの肉はバラと稱するヒレの一段下の肉を使用するのです、カツレツ、コロッケなどはこれはソースの味で喰べるので容易しいものですが私たちの喜ばしいことは、日本ではそれ程肉に等級がきびしくついてゐないので、安くてうまい肉を喰べられる點で、この點もつともつと肉料理が發達してもいゝと思ひます

ローマ法王の送放

——ローマ法王がラヂオを放送する時は左の王冠は無線電信ローマ法王ニコル

兒では胸腺性喘鳴といふのがあるし、乳幼兒では胸腺性喘息といふやうなのがある、また胸腺が肥大して同時に多數の淋巴腺が腫れてゐるとこれを胸腺淋巴性體質といふのである、胸腺は大きくなく、單に淋巴腺だけが腫れてゐるのは單に淋巴性體質と名づけられてゐる、どちらも類似の體質異常である、もつとも、この場合淋巴腺が腫れてゐるといつても、それは小さな腫れ方で、癆癧といふやうに大きく腫れたり、または化膿したりするやうなのではなく、たゞ少し大きくなつて數が澤山になるのをさすのである

◇

この胸腺淋巴性體質のものは小兒でも大人でも、一見肥つてゐるやうにみゆるのが常であるが、これを醫學的に檢査すると皮膚が蒼白で新鮮な生氣のある色澤が乏しく組織が弛緩性で軟かい、頸や腋の下、腿の付根などに淋巴腺が腫れる、扁桃腺や脾臓が大きく舌根や腹の淋巴裝置も腫れてゐる、そのほか心臓や種々な器官系統に多少の發育障碍を認めることが往々ある、胸腺淋巴性體質の小兒は病に對する抵抗力が甚だしく弱い、よつて肺炎や疫痢などが重くなるだけでなく、胸腺死に見舞はれることがある

◇

大人では脚氣で死亡したものには胸腺肥大がしば〳〵みられる、また喀嗽をしかけて、まだ大して打たれもしないのに死んでしまつたといふやうなのもある、先般大阪でもこんなのが新聞に出た、もつとも胸腺が大きいからといつて必ず急死するとは限らないので、胸腺は大きくなくとも、何か急性の病氣がおこると急死することがあり、この方がむしろ胸腺死よりは多いといつてよい

ところがこの胸腺が普通よりも大きいとか、あるひは大人になつても、大きく殘つてゐることがあるさういふ場合にはいろ〳〵な病的な徴候があらはれる、例へば初生

GENERAL ELECTRIC RADIO

ラヂオ新荷到着——早速御來店を乞ふ

ラヂオ界を風靡　壓倒　人氣百パーセントラヂオはやはりGEラヂオで御座います

専門に特色ありラヂオなら専門店

志賀湊川商會にお任せ下さい

他店のやうな片手間ビジネスに非ず、轉ばぬ先の杖、御買求め御希望の方は先づ當商會へ御相談下さい

品は豐富　ミシンは完全　奉仕は滿點

容易な月拂で御買求めが出來ます

GEコンソールラヂオ　九十九弗五十仙

のスバラシイのが到着致しました

ラヂオ專門店　各種ラヂオ電氣氷箱洗濯ミシン一手販賣

合資會社　志賀、湊川商會

電話ハイランド一一八九　晩市パウエル街五六八

併て各位の御萬福を祈る

ラヂオ專門店　志賀湊川商會

店員一同

平和なる新春を迎へ

（漫畫）重荷を負ふ英國

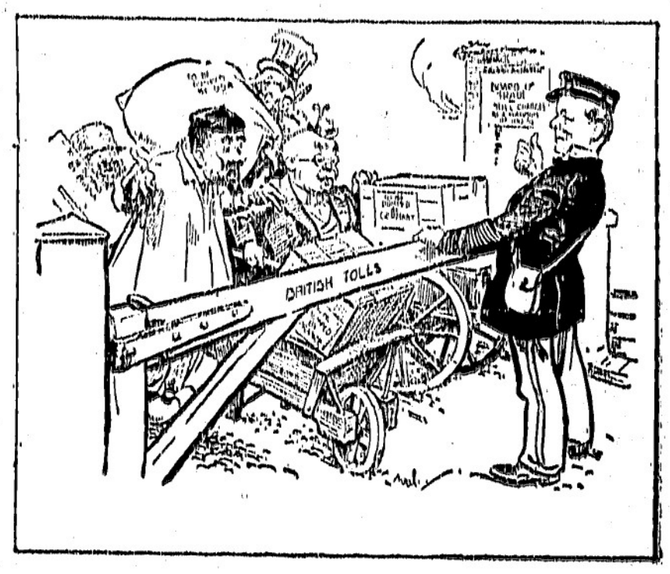

（上）ジョンシャンが保護關稅をかける事にしたのを祖國や親達や重荷を負ふて沙漠をサマよふ英國を風したもの

（下）親達や重荷を負ふて沙漠をサマよふ英國を風したもの

電報

愈々傳統を棄て、英國も關稅案

二月二日の議會に提出

三大臣は反對の投票か

（ロンドン二十三日）不況續きに悩まされて居る英國は遂に局面打開策として永い間の傳統たる自由貿易主義を棄て保護關稅案を執る事に決し二月二日から再開の議會に提出する事となつた、但し右つ開閉の意見は一致せず、自由貿易の三大臣サミュエル、マクリーン、シンクレーナ氏は反對投票をするものと見られて居る、勞働黨出身大臣ノーダンなども自由貿易主義者であるが妥協的態度に出でらしく何れにしても保守黨多數の議會通過は疑ひなしと見らる

外國人の藝術家入國をお斷り

英國が新しい鎖國令

不況のドン底に苦んで

（ロンドン通信）かつては自由の樂園として外國人の入國に何らの制限もなく、政治亡命者たちの唯一の解放所であつたイギリスは、その世界が大戰になつてからこの外國人の入國には可なり厳重な制限を設けてをり、最近に至つてはこの方針はなほ一層厳重になり外國人の藝術家が續々追ひ拂はれて居る

◇

々の如きは金を落してくれるから有難い亡命者であり歓迎もするが一文なしでこの國で勞働しようなどいふものに對しては藝術家だらうが何だらうが今やイギリスは徹底的な鎖國主義をとり入國を許さぬのみか外國人の藝術家は世界第一の折紙でもつかはざり此の國で金を儲ける事は御法度で、最近も放送局はプログラムに入れた外國人の出演者を斷つてしまふ

◇

理由は非常に簡單だらうが失業者のうよーしてゐるこの國で彼の樂を得ることは怪しからぬといふのである、故に國を追はれる時シロタマ金を持ち出した人

◇

子供の時からイギリスに住んで劇界に名を知られてゐるハンガリー人アーベル氏の如きもこの國を追はれることになつたが彼

熊本海協支部總會

及び新年宴會

◇熊本縣海外協會川崎支部は去る十七日午後の通り共立學校に於て第十四回定期總會を開催し續いて新年宴會を催した

◇前々日來の雨雪にも拘らずボール、ハモンド等遠隔の地より來會者多數あり午後三時司會者澤田議長の開會の辭、支部長原田奏氏の挨拶、渡邊事務の詳細なる會務報告、吉田計の明細なる會計報告いづれも異議なく承認された後、支部長より過去數年間支部の爲に盡せられたる會計吉田第二氏、幹事中代松氏、同赤瀬慶氏に感謝狀を贈呈した

◇それより議事に入つたが議案は七件で

△不況につき本年度會費減額の件、金二弗とする事△會員家族の國を追はれることになつたが彼はこの國の『外國人狩り』を皮肉つて『私は六歳の時から英語をしやべつてをり、私がミルトン、バイロンなどを讀んでゐた當時には片言もしやべれなかつた赤ん坊であつた人間から、私がこの國にあてもよいか悪いかの判斷をされるといふことは頗る片腹痛い』と言つて居る

◇

曾ては獨逸藝術家や音樂家の殖獨逸藝術家のあこがれの都であつたロンドンも、この調子では遠からず國產藝術家のみに限られたマーケットとなつて仕舞ふであらう

する事△失業の爲め會費未納の會員に對する好意的處置、新役員に一件

等を決議一午後六時議事終了、直に本年度役員の選擧に移り開票の結果當選者は左の如し

△支部長、葛原泰平△副支部長澤田伊三郎△議長、砂原主計△副議長、高島義親△會計、吉田嘉市△書記、渡邊正行、淺野健藏△監査役、鳴瀬源九郎、田原嘉市、上田與太郎

◇選擧終了後、原氏の挨拶及希望あり、司會者澤田氏の閉會の辭を以て總會を午後六時四十五分に終り新年宴會に移つて一同歡を盡して散會したのは午後十一時であつた

◇尙件本年度新年都は十九日午後七時半より事務所にて評議員選

傳統を棄て英國の大臣

英國も遂に傳統を棄て、保護關稅國となる事になつた（別項記事參照）——其の主なる役割を勤める六大臣——（上）左から、外相サイモン、宿相ランシマン、植民大臣カンリッフリスター（下）左から、勞働相ベタートン、藏相チェンバーレン、陸相（ヘールシアム（五オ）誠（二オ）の二人を呼び入れたの

發狂した日本人吾が兒を慘殺

女房に斬りつける

ロスアンゼルスに起つた慘劇

（ロスアンゼルス通信）氣の狂へる父親が、自分の赤子を刺し殺し、あまつさへ首を切斷した殘忍極まる日本人間未曾有の殺人事件が去る十八日ロスアンゼルスに於て突發した——北コンモンウエルス街に在住して居る長野縣人小林喜助（四）の妻鶴子（三）は此の日平常の如く生後七ケ月になるフランクと呼ぶ兒に牛乳を與へ、二年前ベーカスフィールドでグレープ罐詰會社に就勤中箱が崩れ落ちて頭部を强打して以來精神に異狀を呈してゐた夫の寢室に寢かして庭に出たところ、暫らくして夫が千代子トミドー）坂本小次郎（ブリンストン）大田黑伍八（ポートムデー）下田貞喜（ブリタニア）神原能彦、福島彌次郎（ウッドフアイバー）岡松仁三郎（ポートアルバニ）竹下數吉、渡邊末太（ブルークミーア）吉田鹿太郎

カンバーランド第一號地國語學校第四回定期總會を開催、岩淺會長司會し會務、會計、兒童文庫會計の報告何れも承認され續いて協議事項に移り一、二の協議及希望決議あり後役員の改選を行つたが本年度役員は左の如し

△會長、岩淺夫人△副會長、奥田夫人△幹事、鶴岡夫人△會計梶山チエ子氏△外交係、益田夫人△通信係、清野夫人△監査役中内夫人、山崎夫人△顧問、小田先生

右改選を終つて四時半より茶菓の饗應あり五時半散會した

語學校母姉會

カンバーランド便り

母姉會では去る十日午後三時より開催、岩淺會長

△名譽會員、田中謙太、山村萬太郎、佐藤小六△顧問、江島順藏、和泉大作△評議員（市内）四角喜太郎、池田金太郎、山邊次平、川越末松、龜澤鐵藏、鎌田源三郎、原田寅八、坂本半吉、前川武敏、坂本德太郎、後藤禮吉、加藤勝次郎、中島元雄（キチラノ方面）井上初太郎、池田政喜、江島東吉（フエアビウカ面）赤瀬廣、西寺新八、猿山彈正、吉村義平（マーボール方面）山崎清光、野尻信吉、廣田四平（北城岩坡）山田市作（新西院）西島卯平、上野才吉（クインスボロー）松尾壽八、浦野一二、森川竹藏（フレザー・ミルス）戸田信太郎、內田芦記（ステヴスン）佐々木國記、河野政喜（ーナビー）關勝記（ビクトリア）上田武雄（ウオノック）守井政喜（バ小川眞喜（ラスキン）濱口仁太郎（アルビオン）下田利雄（ハモンド）三島鶴吉、中原久吉（ビッ

定會を開催し、同時に顧問及名譽會員の推薦をなしたが左の如し

△名譽會員、田中謙太、山村萬太郎、佐藤小六△顧問、江島順藏、和泉大作△評議員（市内）四角喜太郎、池田金太郎、山邊次平、川越末松、龜澤鐵藏、鎌田源三郎、原田寅八、坂本半吉、前川武敏、坂本德太郎、後藤禮吉、加藤勝次郎、中島元雄（キチラノ方面）井上初太郎、池田政喜、江島東吉（フエアビウカ面）赤瀬廣、西寺新八、猿山彈正、吉村義平（マーボール方面）山崎清光、野尻信吉、廣田四平（北城岩坡）山田市作（新西院）西島卯平、上野才吉（クインスボロー）松尾壽八、浦野一二、森川竹藏（フレザー・ミルス）戸田信太郎、內田芦記（ステヴスン）佐々木國記、河野政喜（ーナビー）關勝記（ビクトリア）上田武雄（ウオノック）守井政喜（バ小川眞喜（ラスキン）濱口仁太郎（アルビオン）下田利雄（ハモンド）三島鶴吉、中原久吉（ビッ

◇背年會——去る十日の總會に於て本年度役員を左の如く選定した

△會長、重松朴△副會長、小平宗雄△會計、和泉忠雄△書記、松義雄△顧問、佐々木繁孝

◇尙件來る三十日午後七時半より青年會主催で少子會員の親睦會を開催する

肺病院の浪費が問題

內幕曝露さる

晩香坡ロタリー肺病院の資金冗費問題が會計士ケンデルに發かれてゴタついて居る、ケンデルは昨日病院から囑托を解かれたが帳簿は病院の內幕調査の材料にするとて返却せず

『病院は昨年市から二萬三千五百餘弗を補助されたが其の中驚くべし一萬九千五百餘弗が十二名の給料支拂に飛んでゐる、醫者二人の手當が實に月三百五十餘弗、ジャニターに月百十八弗も與へてゐる、看護婦二人の給料も大したものだが其の上每日のアフターヌン・チーまで出る贅澤さであり其他の金使ひも荒かつた』

と云つてゐる

ギヤソリン

增稅に反對

昨日晩香坡商業會議所もビー・シー州政府のギヤソリン稅値上げに反對決議を可決して近く政府當局へ差出す事になつた、理由は先日の自動車關係會議に於けると同じく稅金を上げると消費量が減つて政府の收入は却て少くなる事や油の密輸入が盛んになることを擧げて居る

聖公會だより

◇婦人會——去る二十日の總會は出席者廿七名、會食の後原歌子姉の感話、ミス・コルトンの奬勵があつて役員選擧に移り其の結果は左の如し

△會長、ケネデー夫人△副會長ゲール夫人△會計、志賀、千葉兩夫人△書記々錄、大木夫人△通信人△顧問、小平兩夫人△理事、小穴夫人

◇背年會——去る十日の總會に於て本年度役員を左の如く選定した

△會長、重松朴△副會長、小平宗雄△會計、和泉忠雄△書記、松義雄△顧問、佐々木繁孝

◇尙件來る三十日午後七時半より青年會主催で少子會員の親睦會を開催する

▼營業案內▼

▲近頃の新聞雜誌には純眞な感情に興味を與へる樣な言葉や文字を配列して女の子を持つ母親をハラ〳〵させる樣なのがあるが「少女倶樂部」は流石にかういふ方面に特別の注意を拂ひ新年號も群小雜誌を壓して居る流石の女子手藝の粹を集めた「少女手藝教本」新案「開球盤」「着せ換へ人形」「双六」高尙な「少女美文寶典」愉快な「傑作面白文庫」等の六大附錄があり家庭の信頼を贏ち得る少女雜誌▲滿蒙理事會の日本首席代表現外相芳澤謙吉氏は少年時代は餓鬼大將であつたが其の叩の漁師や犬養木堂翁の長女である現夫人との間に醸されたローマンス等の多彩多感な氏の傳記が「雄辯」に載つて居る▲兩親が子供の教育に注意し良い讀物を選擇する家庭ではいづれも子供の成績が良いが「幼年倶樂部」の如きもその意味で定評があり、新年號などは若晴らしい出來はいで何の家庭でも大好評▲文壇の大御所菊池寛氏が現代女性の良人離に就て執筆した「良人ある人々」の長篇小說は「婦人倶樂部」新年號から連載▲驚くべき科學の威力は今や各方面に於て實用化されてゐるが夫れ等の話を坂道の權威者が面白く說いたのが「現代」新年號の「最近科學の實用化」である、尙文壇の人氣者久米正雄氏の小說は明るく輕快なものであるが今度雜誌「現代」新年號に發表された「曉に唱ふ」は氏の半自叙傳的小說である、又長岡外史將軍は「次の世界大戰は何に原因して起るか、どんな風に現はれるか」に就て世界名士の解答を「現代」新年號に發表して居る

船切符販賣

日本郵船、シーピーアール、アメリカンライン

日本行汽船切符直接販賣所

一月▲クリーブランド廿三日▲ジャパン三十日

▲▲再渡航證明、移民官手續、妻子及使用人呼寄手續▲出生、死亡、婚姻等届書、加奈陀政府出生届手續▲歸化證書、當國旅券下附及妻子同伴手續、其他一般代理

晩香坡市パウエル街二三五

中山義一事務所

電話ドグ三九四　住宅ハイ二二〇七アール

火災、自動車、海上、盜難、荷物生命等の保險に關する事務一切

加奈陀サン生命保險會社代理店

アメリカン・ホーム火災保險會社

日本行船客切符取次

水原代理事務所

商事取引仲介登記公證手續

東ヘスティングス街二〇八　電話シーモア三四四七

▽毒下しに＝小兒解毒散（五十仙一弗）ベルツ丸（一弗卅仙五弗）ドクトリ藥（五十仙）

▽風邪藥は＝安くて良くきく＝磐店のを

▽ダウンチリメン（三弗）＝呼吸器新特藥

▽ブイマー（三弗）＝安全なやせる藥

オクスリ化粧品

ワタマン万年筆

文化商會

パウエル街二五〇電話シー四〇八七

大勉强

晩市パウエル街二六八

天野運送舍

杉山新吉

電話ダグラス三〇五九

男子衣類一切

晩市パウエル街貳貳九

松宮雜貨店

電話ダグラス貳壹壹參

講習生募集

吾講習所は野一色醫療電氣機械に對する一切の智識を與へ、治療實驗所を開設せんと希望する人の養成所にて眞劍に一生を病者救濟の事務に盡し度い人、或は半生を病者の爲めに盡し其間に安住の世界を見出さんとする人を望む

野一色電氣研究所附屬

講習所加奈陀支部

機械修繕及び附屬品一切……機械をお持ちの方で使用法が充分にお判りにならない節は御來所下されば喜んで御教示致します

支部長　工藤才資

晩市西ジョージヤ街七〇九　電話シーモア六三三八

講習申込所

治療器取次販賣

新見商會

Manufacturers Life

◇當會社の英斷◇

一、大多數の會社は日本人の滿期年齡制限を六十五歲としてありますが當會社は今回之を八十歲に延長しました

一、六十歲の人でも廿年保險に加入が出來ます

一、終身保險廿年拂込保險共に至極低廉の信頼仕拂ひ、傷病損金免除の特點を附けます

マニュファクチャラース生命保險

一、日本最古の外國生命保險

一、日本各都市に代理店あります

晩市メーン街一八七　電話ダグ二八三

加奈陀日本人部代理

信夫三郎

主任信夫事務所

後藤均平

東京特電

海軍陸戰隊が上陸
居留民を保護
形勢が悪化した上海
場合によつては支那兵營占領か

（聯合通信、上海廿三日）上海に於ける日支間の緊張を告げ出動を命ぜられた三遊洋艦大井、第十五駆逐艦の萩、薄、藤、蕨は午後五時半吳港に入り租界の正面沖に投錨し新に陸隊五百を上陸せしめ陸戦隊は千四百名に増加された、飛行機も搭載して居る能率は明朝着港する筈だが現在上海港には十二隻の帝國軍艦が投錨してゐる、第一遊外艦隊司令官鹽澤少將の要求を支那側で容れ場合日本は上海の兵營、要塞、武器廠等を占領する事に依らうと云はれてゐる、日本軍の租界地及租界の英米當局が抵抗した為め戦争全部は日本居留地内に跨み得ずつてゐる、英米當局は「日本軍が租界に入りさへすれば外國人に關する限り問題にならぬ」と言つた、租界の當事者は昨日鹽澤少將に對して上海に於ける日支間の紛争中の旅館上で會議を開き解決して貰ひ度いと申出した、鹽澤少將の答辯は日本海軍に対する民國日報に對し本日直ちに謝罪すべき事を再び申せるに對し民國日報は「問題の眼目を日本文書にして掲載はするが謝罪は拒絶する」と要求を拒絶した、長谷海軍將校の代表者一團は本日民國日報社を訪ひ以る謝罪を要求し「若し應ぜざれば新聞機関を焼き拂ふ」と脅かした、民國日報の外に他の一新聞にも謝罪を要求したが其の新聞社は早くも他へ引越してしまつた

紡績業者の態度強硬
上海の形勢悪化に對して

大阪在住紡績業者は上海の形勢悪化の為め操業を休止する場合に依つては在滬紡績工場の閉鎖を断行の外止むなしと言ふ意味に一致し直に在滬工場に「適宜の處置を執れ」と通牒した

滿洲事變の死傷將兵
死者二九九、傷者六〇二名

昨年九月滿洲事變勃発して以來日本軍の死傷者は今日まで九百一名に上ると正式に發表された――即ち死者は將校三二、下士兵卒二七八、合計二九九、傷者は將校三八、下士兵卒五六四、合計六〇二である

下野した蔣介石が再び南京入り
首尾よく政權取戻し
廣東派がウマく乘せらる

（廣東二十二日）五日前に下野した蔣介石は本日歌を奏して南京に戻つて來た、それに就て彼は多く語る事を避け南京、廣東兩派の要人と協議、善後の策にして支那の國際信用を維持するやう政府の樹立に勉つてゐる

下野した蔣介石が政治的にも完全なる失敗的下野に過ぎないことは南京政府の要人、對外、對内關係を知悉する者にとつては、敢て怪しむ所のものではないとされて居たものである、彼れ蔣介石は四面の情勢から遂に下野せざる得ない結果に陥つたとは謂ひ乍ら、自己の勢力範圍にある各方面の重要地位は悉く自己の腹心部下の手で固めて其の下野が政治的には実質的に何等の影響を及ぼさないことは明瞭である

豫定通りの筋書が実現した丈け

――それは蔣介石が政權を取戻した――それでもナンでもない――單に豫定の筋書が實現された丈けのものに過ぎない――元來彼の下野するものは所謂下野であつて其の下野が政治的にも実質的に何等の影響を及ぼさないことは南京政府の要人、對外、對内關係を知悉する者にとつては、敢て怪しむ所のものではないとされて居たものである、彼れ蔣介石は四面の情勢から遂に下野せざる得ない結果に陥つたとは謂ひ乍ら、自己の勢力範圍にある各方面の重要地位は悉く自己の腹心部下の手で固めて居るが、暗償局で好況時代に非常時對策用の豫備資金を積まなかつた落度は覆ふわけに行かぬ、又前年度に怪我した者に對する定期支拂ひ用としての豫備資金を設けて居ない』

その結果として現在運轉中の會社は賠償不足額の負擔を益重く負はされて非常な困難な立場に置かれてあると云ふにある

◇

右は製材界ばかりの狀態でないと觀るべきであつて俄然州代議士ツウイグは昨日檢事總長ブーレーに對し

（一）現在の州勞働者賠償制度に缺點があり其の儘放任せば收拾出來ぬ破目に陥ること

（二）徴收金及び賠償金率を新しい基準に立て直すこと

の必要あり賠償局現情調査の為め

勞働者賠償制度の改革論が起る
伐木會社が裁判所へ持出し
州議會で問題化か

（ニューヨーク廿二日）本日正式に發表された加奈陀の昨年度小麥作豫想は三億四百十四萬四千ブッシエルで昨年度第一回豫想二億九千八百萬ブッシエルよりは増加してゐるが一昨年の四億二千六十七萬二千ブッシエルに比ぶれば減少し尚西部三州の今年度小麥作豫想は二億八千四百萬ブッシエル、昨年は三億九千七百三十萬ブッシエルであつた

加奈陀の小麥作
三億ブッシエル

十四時間で二千六百哩
メキシコと晩香坡の間往復大飛行

飛行家ホークス大尉はメキシコと晩香坡間の太平洋沿岸を十四時間で二千六百哩を往復飛行の新記録を作る為め今朝四時十一分メキシコのアガ・カリエントを出發し晩香坡に向つてゐる、若し成功すれば朝食をメキシコで取り晩香坡で中食、再びメキシコで晩餐を取ることが出來る筈だが今朝九時廿八分にポートランドを通過して居る

洋上漂流の玉穗丸搜索
軍艦が出動

既報の如く昨年末アリウシアン群島附近で遭難し抛棄された中外汽船の玉穗丸は廿日靜岡丸によつて太平洋上を漂流してゐるのを發見されたが玉穗丸は十八日間に僅に四十五哩、最初の遭難場所より流されて居るのみで日本より千七百浬の海上である、目下日本の軍艦が撃沈する為め抛棄船を捜索中であるが抛棄船に未だ航海力があれば日本へ曳航する筈で積荷は助かるかも知れないと、尚は同船には材木、小麥類が積込まれてある

拳闘大試合
シユメリング對シアーキー

（ニューヨーク廿二日）拳闘世界選手權を持つてゐるドイツのシユメリングと一昨年シユメリングに反則で破れたシアーキーが契約書に署名し來る六月當地で十五ラウンドの試合を行ふ事になつたが試合日は近く發表される

◇

其の結果、蔣介石を追ひ出した廣東派が、今度は彼に泣きついて南京に戻つて貰ふことになつたものであつて蔣の奸計圏に當り首尾よく政權を恢復することになつたものなのである

◇

政府要人中の悲觀論者は政府の生命すでになしと見、早くも廣東へ引揚げの準備を行ひ一般支那人もあますところ一、二ケ月の命と見てます〜金を出し渋るなので政府の前途悲觀材料に満たされることゝなつた

女選手のポロ競技

米國加州パームスプリングスにて

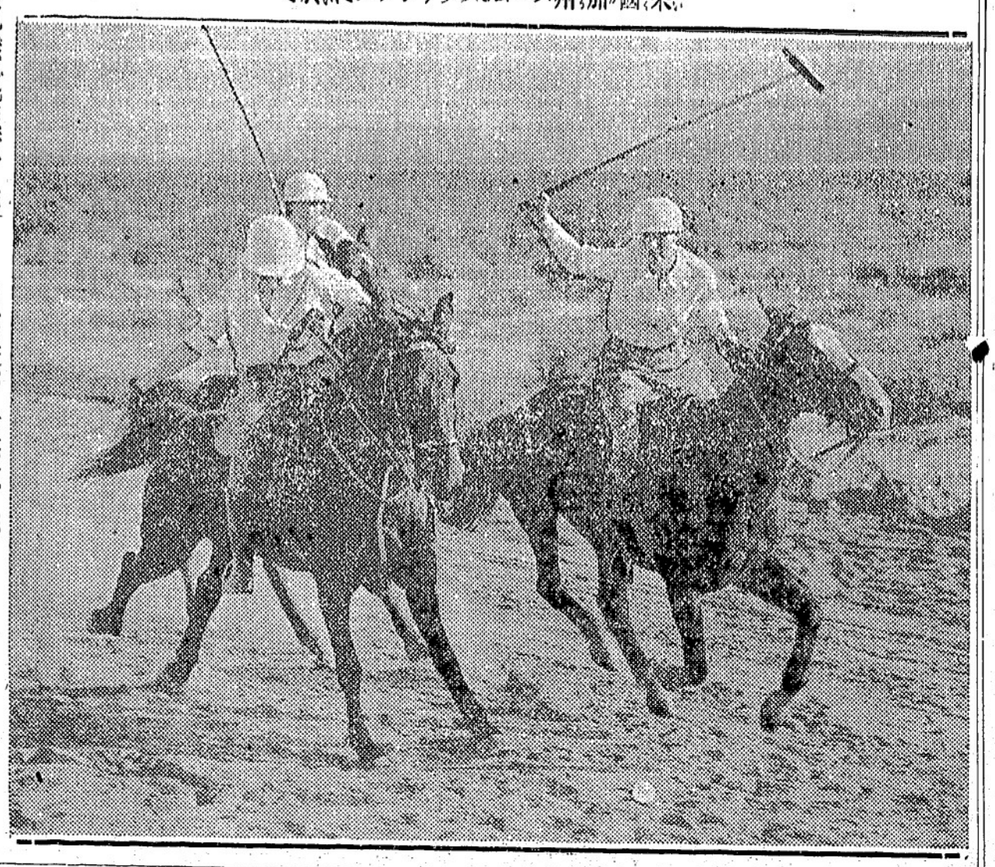

參加國は十七
選手は三百五十四名
オリンピック氷上競技大會
昨夜申込を締切る

（米國紐育州レーキ・プレシッド廿二日）二月四日から當所で開催の第三回萬國オリンピック氷上競技會の參加申込は昨夜半で締切つたが參加國は日本、加奈陀、米國、英國、オーストリア、ベルギー、チエッコ・スロヴアキヤ、フインランド、フランス、ドイツ、ハンガリー、イタリー、ノールウエー、ポーランド、ルーマニア、スウエーデン、スイスの十七ケ國で選手の總數三百五十四名に上る、競技の種目はスピード・スケーチング、スキー、ハキー、ボブスレー、レース、男女フイギユア・スケーチングの五種目に亘つてゐるが全種目を爭ふのは米國だけで加奈陀は四種目に參加、アトの國は三種目又は二種目だけである

拳闘大試合
シユメリング對シアーキー

（ニューヨーク廿二日）拳闘世界選手權を持つてゐるドイツのシユメリングと一昨年シユメリングに反則で破れたシアーキーが契約書に署名し來る六月當地で十五ラウンドの試合を行ふ事になつたが試合日は近く發表される

◇

◇

新春と家屋若返り法

今回社會の要求により紙張りペンキ塗り屋修繕並に家具類の製作等を大々的に始めました

當製作所の構案＝勝れたる技術丁寧＝安價＝材料の選擇は家屋の若返り法は精神的にも大なる影響を及ぼすは必然其の間安住の世界を見出す事は明でありますから皆様の御希望に副ふ樣に御製作致しますから何卒新春と共に早速御用命の程願上げます

淺江家具製作所　晩市パウエル街一二三半　電話ハイ四四七二アール

開業廣告

從來私儀スキーナ河クラクストンキヤナリー機械部を辭任致し居りましたが今回左記の場所に移轉獨立營業を致す事になりました仕事は鍛冶工場業を旨とし皆様の御用命は應じ致しますから何卒御引立の程を御願ひ致します

▲ガソリン・エンジン修繕
▲蛇、網除け並に附屬品一切

スキーナ、ミシンオーク　ポートエシントン郵函四〇

主任　楯岡初太郎

十四時間で二千六百哩
メキシコと晩香坡の間往復大飛行

◉西第二街佛教青年會　同佛教會堂に於て二十日新幹部會を開催し西崎武夫、一圓庄造、小林要造三氏を評議員に推薦した

◉ラヂオ放送　大正堂では廿六日午後一時半から二時迄日本ビクター・レコードを放送、局はシー・ケー・エム・オー（七三〇キロ）

◉加奈陀基督教青年會　今晩七時半から体育館内幼稚園ホールに於て合同教會ワイ・ピー青年會の招待を受け集會する事になつてゐる多くの會員諸兄の來會を望むと

◉立正青年會　明廿四日午後七時より日蓮宗教會に於て親睦會を開き辯論部員の辯論、演藝部員の餘興等を行ふ

日曜の教會

▲合同教會△朝禮十一時ノエヤビウ「人生の重荷をどうか」△夕禮拜七時一時清水牧師△日校及聖書研究會、フエヤビウ朝九時半、パウエル午後二時、半パウエル「街頭の宗教」清水牧師△日校教師會ッ校朝禮拜後、タキシス及シージアイチー組三時△日校教師會ッ校朝禮拜後、パウエル三時△執事會夕禮拜後一九三一年度執事集合▲復興教會△午後前九時半日校△十時半禮拜△午後七時半救靈會「祈り」ライト姉▲第三街聖公會△聖餐式午前八時四十五分「大雄準備師の教訓」中山吾一氏司式ゲール長老△日校十時△聖書研究會十一時青年英語の組一大人日本語の組△アンシス日校一七時半、マーボー△二時半△夕禮拜七時半信徒の教壇司式山村政喜氏感話「我体驗せるキリスト教」鈴木仙太郎氏△臨時委員會七時△按手準備會九時「信徒の義務」に就て▲カドバ聖公會△日校十時、ヒップス十一時△夕禮及ゲール長老說教七時半▲日蓮宗佛教會△午後二時讀經唱題修行、說教「人間死後如何なる所を流轉するや」荒川布教師▲本派佛教會△日校午前十時西第二街、新西院、十時半カドバ、ヒップス、マーボール、午後二時ス村、零時半ハモンド△フエヤビウ日校報恩講十時半▲救世軍夫人△日校九時四十五分指導モーリス時「死生の覺悟」山田大尉△救靈會七時半「神の兵士と勞働問題」山田大尉

參加國は十七
選手は三百五十四名
オリンピック氷上競技大會
昨夜申込を締切る

洋上漂流の玉穗丸搜索
軍艦が出動

勞働者賠償制度の改革論が起る
伐木會社が裁判所へ持出し
州議會で問題化か

ローヤル・コミッション任命方を要求して出た、多分來る州議會で問題となるであらう

◇

檢事總長は語る

『原因は全く産業界不況の爲めである、勿論政府としては賠償制度の不備問題に對して深い考慮を拂つてゐるが、賠償法はそれ自身の獨立規定だから直接賠償局及び其の制度運用に對して干渉する權能はない、併し善後策に關しては研究中である』

ライセンス
問題の協議會

スキーナのカンツラクターは明日午後二時より實業倶樂部に於て集會を催しライセンス問題に就て協議するが第二區カンツラクターの出席をも希望すると

YORKSHIRE SAVINGS AND LOAN ASSOCIATION
YORKSHIRE BUILDING
525 Seymour Street. Vancouver, B. C.

六分保證す
貯蓄に對し複式にて半期毎
法規に從つていつでも引出し得
ビーシー州貯蓄及貸金の改善された不動産に對する第一擔保にのみ投資
總支配
ヨークシヤー、アンド・パシフイツクセキユリテース・リミテッド
創立四十餘年
資産二百餘万弗
販賣支配人
ミセス・エー・ビアース
日本人販賣代理人
古川忠三
ビーシー州晩香坡市
シーモア街五二五
電話シー六一八八

ルーミングの部
室五十四　安く相談可能
同六十二
同十七　安く相談可能
室三十八　價六百弗
室二十五　現金拂込相談　價三千弗
フルーツ店の部
價六百五十弗
同千三百弗
同二千五百弗　室付き
以上有望有利確實
ビルデングの部
六室家屋（完全）二ロット百呎角
捨賣千四百弗　現金半額
ルーミングの部
最新式　第一等の場所
室數六十　價格五千五百弗
同三十五　同三千弗
同三十二　同千五百弗
同十六　同九百五十弗
上等のフルーツ店
賣上卅五弗以上　ルーム附
價格二千五百弗
公認　濱垣眞一事務所
バウエル街二六一
電話ドグラス參貳貳壹
ハイ一五五五ワイ

公認　奥村事務所
バウエル街參參貳
電話ダグ五五四六
ハイ三〇六三アール
晩市
百姓地住宅等時価拂安い賣物あり
白人交渉通辯代書
日本行船切符販賣、出國手續一切

金魚及金魚鉢
大小種々卸小賣
バウエル街三五〇
電話シー五三九
一富美

賣店
有望なグロサリー店都合
上捨賣七百弗
電話シーモア七八九四エール照會

高田洋服店
バウエル街三九七
電話シーモア三八四三

廣告
私事今回ビクトリアを引上げ左記に於て白人醫紹介通辯代書移民他一手續、各汽船會社切符取次その代理事務を執る引上候間何卒よろしく御愛顧中上候
晩市ゴーア街一三〇
電話シーモア一六二〇七

石井菊次郎
電話ダグラス二九一九
自宅ハイヤ五四七六アール

辯護士
エー・エチ・ヤング
（日本語を話します）
事務所　東ヘスチングス街一九三
メーンとヘスチングス角
ドウソン建物四〇一
電話シーモア一六二〇七

日本人公認醫
下高原醫院
ドクトル　下高原幸藏
事務所　下高原醫院
バウエル街メーン街角
自宅　バウエル街壹貳四五
電話　ダグ五五五六
同　ヤビウ西十街壹貳四五
事務所　ビユー二四〇六
自宅　ビユー二四〇六
不在中は高原商會へ

内田醫院
ドクトル　内田又三郎
事務所東ヘスチングス街一九三
電話　シーモア三九〇五
住宅ハイ三九四四アール

おクスリは高原商會
晩市メインとバウエル街角
電話ドグラス五五五四

紫外光線科新設
グランビル街八二五
公認　齋田醫院
メジカルアーツ建物内二一〇
（キヤビタル活動寫眞館前）
電話シー七五五七
住宅ハイ貳壹五アール

H
電話ビユー六一七五
ホームタキシー
森泰

電話ダグラス九五
ヤマタキシー
ゴーア街二〇五

電話ドグラス八三六
高田タキシー

電話ダグラス二八二八
ミカドタキシー

名畑
タキシー
電話ハイ七六五
名畑、北村

パウエル
タキシー
電話ドグ二六一
ゴーア街二一四
橋本、森、辻

七つの海

（141）

牧逸馬

羽ばたく孔雀（四）

弓枝は、さっき外出して留守のはずだが、だれだろう？――思ひきってドアをあけると、

『あらっ？』

と、おどろきの聲とともに、ふり向いたのは、博の親子夫人だった。

ルイ十四世式の、わざと寂びを見せて金いろの擦りの剝げかゝった、蝋茶の西洋小箪笥をあけて、しきりに、あちこち眺いてゐるところだった。

『あゝ、びっくりした。弓枝かと思つたら、武彦さんなの。』

さういって、てれかくしに笑ひながら、わたくしに手招きした。

『ちょっと、來て御らんなさい。まあ、いつの間にこんなものを買つたんでせうね。お化粧のセットだの、ナニかエアのお道具だの、いく組あるか知れませんよ。あらあら、スリッパなんかこんなにもつさり買ひこんで――美服を着るつもりなのかしら？』

白い紙のひとつをだらりと手に持つて、親子は、あちらへかつたといふ顔を、武彦へ向けた。

『あんまり今まで、何もなかつたんで、帝国で買ひ散らしてゐるんでせうが、いけませんねゐ、來て早々これでは。母は、きちりと眼鏡を光らせて、苦笑しながら、武彦さん、あなたの監督不行届きです。』

いくぶん光暖をふくませて、いひかけたのだつたが、ドアをはいつてくる武彦の顔いろが、異様にかはつてゐるのに氣がつくと、親子は、さっとしたやうに、あとのことはをさんな。

ガウンのポケットに両手を突つこんで、武彦は、首をすげて母のまへにつゝ立つてゐた。

あを白い顔に、口ひとをふるはせて、

『お母さん、この頃は何です？』

外に、殺氣立つた聲だつた。

博は、狼狽をかくして、ヤヤビネットのなかのものを光を保りにいくと、しっかりとひらきをしめた。

『何がつて――何が何です？』

弓枝は、さっき外出して留守のはずだが、だれだろう？――思ひきってドアをあけると、

『あらっ？』

と、おどろきの聲とともに、ふり向いたのは、博の親子夫人だった。

ルイ十四世式の、わざと寂びを見せて金いろの擦りの剝げかゝった、蝋茶の西洋小箪笥をあけて、しきりに、あちこち眺いてゐるところだった。

『あゝ、びっくりした。弓枝かと思つたら、武彦さんなの。』

さういって、てれかくしに笑ひながら、わたくしに手招きした。

『ちょっと、來て御らんなさい。まあ、いつの間にこんなものを買つたんでせうね。お化粧のセットだの、ナニかエアのお道具だの、いく組あるか知れませんよ。あらあら、スリッパなんかこんなにもつさり買ひこんで――美服を着るつもりなのかしら？』

白い紙のひとつをだらりと手に持つて、親子は、あちらへかつたといふ顔を、武彦へ向けた。

『あんまり今まで、何もなかつたんで、帝国で買ひ散らしてゐるんでせうが、いけませんねゐ、來て早々これでは。母は、きちりと眼鏡を光らせて、苦笑しながら、武彦さん、あなたの監督不行届きです。』

いくぶん光暖をふくませて、いひかけたのだつたが、ドアをはいつてくる武彦の顔いろが、異様にかはつてゐるのに氣がつくと、親子は、さっとしたやうに、あとのことはをさんな。

ガウンのポケットに両手を突つこんで、武彦は、首をすげて母のまへにつゝ立つてゐた。

あを白い顔に、口ひとをふるはせて、

『お母さん、この頃は何です？』

外に、殺氣立つた聲だつた。

博は、狼狽をかくして、ヤヤビネットのなかのものを光を保りにいくと、しっかりとひらきをしめた。

『何がつて――何が何です？』

『留守のあひだに、ひとの部屋へはいりこんで、勝手にひきだしをあけたり、あちこち引かきまはすなんて、第一、下劣ぢやありませんか。』

はげしい口調におどろくと同時に、夫人は、味方とばつかり思つてゐたものに裏切られたやうな、持つていきどころのない怒りとくやしさが、つき上げてきて、武彦によく似たうす笑ひが、顔にひろがつた。

『何ですって？　ことばが過ぎやしませんか武彦さん。ひとの部屋とは、何です。こゝは、弓枝の部屋ですよ。娘の部屋ですよ。』

『弓枝は、ぼくの娘でもあるさきに、僕の妻です。いくらお母さんでも、あまり無神経がすぎることは、さし控へていたゞきませう。』

博と手との、はじめてのみにくい口あらそひだつた。こんな事ではなかつたが、と親子は、あつけにとられて、武彦を見なほした。

それとも、をとこの子といふものは、たとひどんな相手とでも、一度結婚すると、嫁の側へついてしまふものだらうか。それでいゝものだらうか――

『あなたのお嫁さんなら、ママのむすめぢやありませんか。』

『そんなあなたでゐるから、弓枝の眼人生活へまで割込んで、こんなゝ、まるで、ぬすぼうか探偵みたいな――。』

『何ですって？　ことばが過ぎやしませんか武彦さん。ひとの部屋とは、何です。こゝは、弓枝の部屋ですよ。娘の部屋ですよ。』

『弓枝は、ぼくの娘でもあるさきに、僕の妻です。いくらお母さんでも、あまり無神経がすぎることは、さし控へていたゞきませう。』

博と手との、はじめてのみにくい口あらそひだつた。こんな事ではなかつたが、と親子は、あつけにとられて、武彦を見なほした。

それとも、をとこの子といふものは、たとひどんな相手とでも、一度結婚すると、嫁の側へついてしまふものだらうか。それでいゝものだらうか――

『あなたのお嫁さんなら、ママのむすめぢやありませんか。』

『そんなあなたでゐるから、弓枝の眼人生活へまで割込んで、こんなゝ、まるで、ぬすぼうか探偵みたいな――。』

ね。このママのことを泥――もう何も聞きません。パパに申し上げて、きつぱり處分して戴きます。』

『何を處分するんです。』

『弓枝を處分するんです。』

『弓枝を？　弓枝がなにをしました。』

『あなたは、なぜさう、このごろ急に、弓枝のことゝいふと躍起になつて――。』

いそいでハンカチをとり出して眼をふいてゐる母を、しり眼にかけて、武彦がつめたくいつてゐた。

『金をつかひすぎるつてふつしやりたいんでせうが、これみんな、僕がだまつて買つて來てやつたんです。これからだつて、僕はあれに、どんな贅澤でもゆるすつもりです。お父さんやお母さんの干渉は、受けません。』

いひながら武彦は、何が自分に、こんなことをいはせてゐるのかと、内心みづからのことばに、びつくりした。

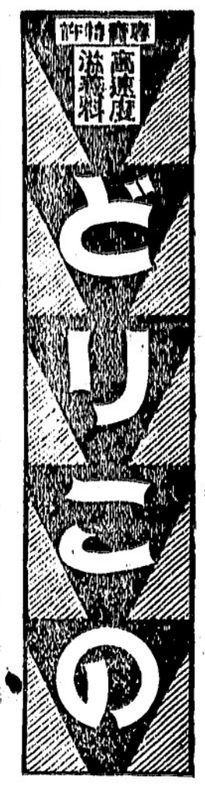

J. W. KELLY PIANO CO.

ハインツマン　ピヤノ
カタログ無代進呈
晩市グランビル街六五七　ジエ・ダブリユ・ケリー商會
日本人代理　露木正夫
西第四街三三五二　電話ベビユ七八〇二

スパートンウィヂオノラ
發聲映畫、サイレント映畫、蓄音機、ラヂオ其他の設備を有す
高さ五十一吋半
横巾二吋四分の三
深さ十四吋四分の三
重量二百九十八パウンド

ラヂオ　ラヂオ　ラヂオ
世は正にラヂオの時代
ロヂャース　……五十六弗五十仙以上
ツイルコ　……五十八弗五十仙以上
クロスレー　……七十九弗五十仙以上
ヴイクター　……八十九弗五十仙以上
ツエスチングハウス　……八十九弗五十仙以上
ブランスウイック　……九十四弗五十仙以上
スパートン　……百三弗以上
一割現金

切花　鉢物　植木
結婚式用　葬儀用　花束類輪
電話ベビユ七八八一　イーノー花屋　佐々木菊三郎
御注文に應じて何樣にも大勉强にて調製致します
晩市ユー街二〇二一三三

For eczema and all Skin and Blood Troubles
▼エクゼマや皮膚病血液の故障には
△ツルーブラッドは血液を完全に清淨しエクゼマや其他血液の不純より來る諸種皮膚病を治癒します
△パツクレースポイントメントを同時に外部より使用すれば効果も亦より迅速に顯はれます
ツルーブラッド　一弗
ポイントメント　五十仙
最寄りの藥舗でお購め下さい

上等の病院車にて病人の御用命に應じます、附添人は總て老練なる看護者と助手を有してをります
本社は特にアンブランスの御用のみに應じます
セント・ジョン・アムブランス組合
西第十三街五三六
電話フエヤモント八〇

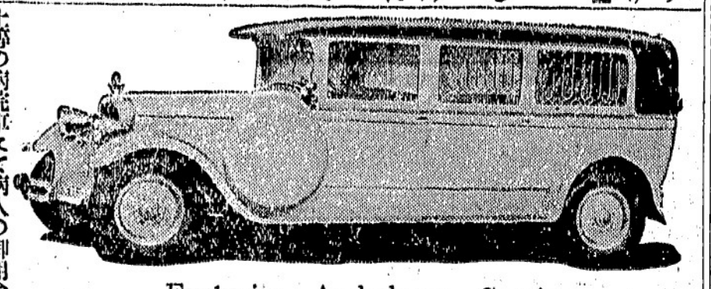

Exclusive Ambulance Service

プラマー仕事　ヒーター修繕等　割安に致します
晩市東ヂョーヂヤ街三三一
エチ・イ・マクコナフィー
（舊ブラウン商會繼承）
電話ダグラス三五四
H. E. McConaghy

ツローリングには經濟な
クロムハウト
フルデイゼル　インヂン
一時間の費用
六馬力半　三仙四分一
九馬力　四仙五厘
十三馬力　六仙五厘
十八馬力　九仙
此外五百六十馬力迄種々あります
晩市西ペンダー街一〇二八
スコツト・フオスター商會
SCOTT FOSTER & CO.

晩市メーン街壹壹貳
電話ダグラス五五五九
ターメー自轉車店
△ビ・エス・エー五十五弗より八十弗
△コロンビア三十五弗以上各種
△ピアース七十弗
△其他中古品十五弗以上種々
△三輪車八弗以上種々
カタログ無代進呈

室内清潔、各室湯水スチームヒーター附
高等旅館　ホテルウオールド
バウエル街三九六
電話シー三七八八　高橋

アワー　オウン　ブランドは
市場最上のバターの印です
目下賣出中の四分の一斤包は經濟的で至極便利です
何れの日本人食料品店でも賣つてゐます
晩市レールウエー街三三五
セントラル　クリマリー
電話ダグラス五五〇四

CROWN LIFE
クラウン生命獨特の一人保險
夫婦和樂の基　家庭安全の礎
◇我社は多大の犧牲を拂ひ特に日本人の爲に二人保險を取扱ひつゝあります
◇一つの保險で夫婦、親子共に保險が附く最善の得策です
◇二人保險、廿ケ年掛僅かに五六十弗です（特にクラウンスペシャルの保險料）
◇今や各方面にて非常なる歡迎稱讃を博しつゝあります
火災自動車保險も取扱ひます
（バーリン・ブラウン・ウインクラー保險）
晩市ユー街二〇二一三三
トンロト　社本
市内物建スチーロ社支市晩
理代總部人本日
郎一源田矢
ルーア九三六ユビーベ宅自
郎次文中田
六三三アモーシ話電

新炭
上最
TYEE WOOD & COAL LTD
電話ハイ一二八三
夜間ハイランド六一六七
バウエル街一二九七
タイー薪炭商會

電話シー七九二七
生魚
ビーシー魚店
バウエル街二五三
電話ダグラス二七八八

新柄切地が深山參りました
何時でもお間に合せます
何とぞ御注文して下さい
流行スタイルなら當店に限る
晩市ゴーブ街二〇三
井上洋服店

窓、窓わく戸網戸
等作製販賣及グレーヂング
マーボール七十七街ハドソン街角
電話マーボール六一一
晩香坂サッシ・ドアー會社
Vancouver Sash & Door Co.

新古買賣
及金物類
東カドバ街一五七
森山家具店
電話シー三七七二
住宅東カドバ街七三七
ハイ一二〇二エキス

薪炭
マーリンウツド
コンパニー
電話ハイ五六〇五
住宅ハイ一七八三ホー

鳥類卵
豆腐類
種々御注文に應じます
晩市ゴーア街二一六
宮崎豆腐店
電話ダグラス四六七三エル

ミションヘネー客自動車
晩香坂市間定期
晩市發　午前十時半　午後二時　五時
ミション發　午前八時半　午後一時半　七時半
週末特別乘車賃往復一弗九十五仙
Mission--Haney--Vancouver Stage
晩市キャロル街四四四ウエストホテル内
電話シーモア九四〇一
ミッション電話一三七

●魚類
●肉類
●青物類
●カマボコ
●和洋食料品
バウエル街一六二
茶木魚店
茶木太三郎
電話ドグラス五五四二

東カドバ街四三八
醫士　石原明之助
電話ハイ壹壹壹

東（ステングス街一九三ドウソン建築内二〇三號室ホステオパシック學派
公認　宮崎醫院
ドクトル　宮崎政次郎
電話醫院シー六一六八
ダグラス一七四七

バウエル街二一〇
下高原醫院内
影山齒科醫院
電話シーモア七六二六

東（ステングス街一九三
三宅齒科醫院
ドクトル　三宅榮壽
電話シーモア八六八六
住宅ハイ二一二五アール

東（ステングス街二四四
（政府酒販賣所より東二軒目）
葛原齒科醫院
腔外科醫院
電話シーモア六一九〇

（キヤピタル活書館前）
メヂカルアートビルデング
六階六〇一―六〇四號
藤原齒科醫院
グランヴイル街八二五
醫院ツリニチイル六〇三〇
電話自宅ハイ二七二六エル

日本行汽船切符取次仕り候
郵函一二六四
晩市バウエル街四五三
電話ハイ四八九九
堀善商店

日本新米入荷
特等米　百斤　五、三五
一等米　百斤　五十斤　二、七五
百斤　五十斤　二、一〇
百斤　五十斤　二、六五
同　百斤　四、八五
五十斤　二、五五
特等糯米　五十斤　三、五〇
加州新米　百斤　四、五〇
五十斤　二、三〇
品質優良　二重袋入
取引は一切現金でお願ひします
營業品目錄進呈
晩市東ステングス街六四七―九
株式會社　米屋商店
電ハイ八八九エル

帰國中一時留守を致しますが三月には歸晩致しますから相變らず御引立を願ひます
バウエル四三三電ハイ四五三エル
寺西婦人子供洋服店

弊社は棺、柩車、自動車を完備し死体を調整し親切丁寧に火葬の御用に應じます
百十弗、百二十五弗、百三十五弗
百五十弗百六十五弗百七十五弗
百八十五弗二百弗二百二十五弗
右は當社の手數料、火葬料（棺ス自動車）及客自動車一臺無料
其他の自動車は自費
特に日本人には大勉强いたします
東（ステングス街壹貳參五
ベル葬儀社
電話ハイランド一五
Bell Funeral Parlor

其外如何なる御用件でも誠實を旨としていたしますから御自由に御利用下さい
新西院便利社
主在　中川義治
新西院市フロント街五四三
郵函六〇七　電話三二六

日本行船切符取次店
領事館州政府諸願書代書
野一色電氣治療所
電療機並に附屬品一切販賣
及修繕

事務所
工場
電話ドグラス五五八八
ランスダウン街一六〇
電話フエア一一一
大倉洗濯所
バウエル街二〇六

内外食料品
晩香坂市バウエル街二〇五
岩本商店
電話ダグラス五五八〇

御旅館
野一色放射蒸熱電氣治療器米加一手販賣所
美府フイスガード街八二〇郵函一三〇三電話ガーデン六一一三
電氣治療所　石田旅館　石田元藏
820 Fisguard St, Victoria, B. C.

▲高等支那御料理
出前は迅速に致します
二百人以上の宴會場もあります
晩市バウエル街三一四
富士チャプスイ
支配人　村上幾太郎
電話（シーモア五四〇一　ツリニチー四八二三）

林弼臣醫士　醫生廣告
專門　挫骨、打撲傷、斬傷、腫物、筋痛るいれき、痔漏、火傷殊に打撲關節の痛み等は如何なる重症と雖も根治し猶接骨の技術に就ては既に日本人各位御熟知の事に候
東ペンダー街九二　電話シーモア三六二七

上圖の通り左股を挫折困難致し居りし處林醫士の治療を受け數週間にて完全に快癒し喜んでゐます
雨森林藏

小生儀過つて高サ約十尺のハッチの中に落ち込み右の手首を折骨し四週間にして全治致し大に喜び居り候
就ては林醫士の技術の優秀なるを皆樣に紙上を以て御傳へし怪我の場合は速に同醫士に治療を受けられん事を御勸め致します
ステヴストン　ガルフヂョヂ・キャナリー
山本巖（十八歳）

次女菊枝右腕をクジきて治療に困難して居ましたが林弼臣醫師の手當により三週間で全治したことを喜び御披露致します
晩市バウエル街二四三
狩谷五郎吉

息康男（四才）儀遊戯中足部に負傷し林醫師の治療を受けし處短時日に快癒しましたので感謝の意を表明します
森下治一郎

八犬傳物語

名劔村雨丸

小泉長三作
久保田清春畫

―第八十六回―

奇禍流落（元）

小文吾は文の切立てられて行くのを見送つて、

「六十近い親に細工をかけさせるも難儀のためだ。お文さん少しの間御辛抱なさいませ、きつとお救ひ申します」

ひとり言をいひながら墨にくれてゐましたが、入相の鐘に心を取直し

「さゝにかうしてゐても仕方がない。どもかく家へ歸つてみよう」

と、急いで我が家へ來て見ると居には誰のさがつたなく、かえ好れた

もつかず茫として人の氣はいもありません。

家へはいつて火をうち、二つ三つ燈へ火をうつし、一つは居間へ据ゑ、一つを下げて小川屋へ行つて見ると、見人もゐず、傷ー

「見人もの、何うかなされましたか」

聲に傷は眼を開き、

「おゝ小文吾どの、お歸りなされたか――この明け方から傷が痛み出しまして――」

蒲に横がたることと、見人が勢ひ強ひに滯まそうつたこと、文吾は傷は名主から呼びに來て出掛けたことを、嘆聲悪しい聲でやつと話しました。

小文吾は傷の樣子にぶるゐなしたが、心配させてはならぬと思ひ、文のことは何も話さず、さりげなく慰めて、火をおこし酒を

「お、小文吾どの、お歸りなされました」

「わしも酒取のおかげで、あの觀世手めをれかし、年來の望みも叶つたから、明日か、明後日は鎌倉へ歸るつもりぢや」

「それはお名殘をしいことでございます。ではお別れに御馳走いたさなければなりませんが、この船で安房はゐず、文も遊在なさ行つてをりますので、わし一人で何もつてをりますので、わし一人で何もつてをりますので、わし一人で何もつてをりますので、わし一人で何

「いや〳〵構つてくださるな。途中で酒を飲んで來た。夕飯も食べて來た。どんな御馳走でも、茶碗もは腹に席がない。ぢら蚊帳へはいつて疲れを休めませう」

「まだお座敷へ灯をつけてゐませんもちよつとお待ちください」

立たうとして念珠の持つてゐる法螺の貝に目がつきました。

藥の調合
バウエル街三九九
公認 **パウエル藥店**
電話シー七五〇二
ショウ窓の美術の藥店
399 Powell St., Vancouver, B. C.
Powell Drug Co.

すし、めし、丼物一切
毎朝七時開店
日曜も致します
電話シーモア五九六六
バウエル街二五一
鶴之家

御手輕御料理
アレキサンダー街三六二
電話ダグラス七二三
吉野

新古家具一切
メーン街二三三
竹内家具店
電話ダグラス五五六七

電話ドグラス五五六七
竹内運送店
石炭販賣

晩市東ハスチングス街四四一
スター洋服店
相星
電話バイランド三四七
Star Tailors

和洋御菓子
晩市バウエル街三三五
横山菓子店
電話シー六九四一

自人高級紳士服
其他代理業一切
バウエル街二四五
電話ドグラス五八八
自宅ハイ三五五五エル
濱岸事務所

御家庭で自然の溫泉浴
「婦人病、皮膚病、胃腸病、痔疾、冷え症、痛氣」に
專賣特許
六一〇ハッブ　一弗
別府湯の花　五十五仙
草津湯の花　五十仙一弗
浴用ラヂオカルク　一弗二十仙
伊吹百草　廿五仙五十仙
名なる咳藥
バクレーミクスチュアー　四十仙　七十五仙
キナビリン其他
良く効く風藥
晩香坂市バウエル街二四九
誠心誠意
誠心堂
電話シーモア四八八四
249 Powell St. Vancouver.

石炭販賣
誠心堂内
バウエル街二四九　電話シー四八八四自宅ハイ一〇三三エル
伊吹運送社

各種ケーキ類
特に日本人向きに調製致します
洋菓子類一切製造
晩市内は多少に拘らず配達します
バウエル街三四二
パウエルベーカリー
布田惣一
電話ダグラス五五三二
自宅マーボール六〇七エル

カベ紙張り及びキャシマエン
御通知次第見積りに參ります
晩市東カドバ街二六一
小林
電話ドグ四六六九アール

家具及び金物類一切
中古家具其外賣買
メーン街二二四電話ドグ一六三
舊太陽家具店跡
今田商店
今田兵一

荷物運搬は凡て確實
親切
勉強で
好評な
運送社へ
電話ハイ一五六六
バウエル街四五一

寒さの御用意には
ハヤミのコールを
◉家庭用には最も經濟な
ナナイモウエリントン
ランプコール　一噸　十弗五十仙
ナッツコール　同　九弗五十仙
◉フアーネス又はヒーター用として最も御德用な
ナナイモダグラスランプ
一噸九弗七十五仙　半噸五弗十五仙
ハヤミのコールは品質が良いと評判です
配達は迅速、電話にて御注文さい
晩香坂市ゴーア街一二八
速水
電話シーモア四一貳壹
住宅ハイ二三七二エル

千鳥
バウエル街二二九
電話ドグ五五七八
鎌田玉子

樂々
ゴーア街一二〇
電話ダグ二七〇六

うどん、そばめし
丼物一切、御手輕料理
メーン街二〇六
彌生
電話ドグ五五六一

すし丼物一切
其他御料理お好みに應じます
バウエル街四四一
林家
電話ハイ一九九

鍋燒うどん、そば
どんぶり物一切出前致します
バウエル街二五〇
天狗
電話シー三五三八

すし
うどん、丼物一切、めし
田樂豆腐仕出致します
バウエル街四二一
新喜樂
加藤熊藏
電話ハイランド三七八

ぜんざい　ぞうに
なべやき　丼物
晩市バウエル街三八一
かみなり
電話ダグ四七八八アール

御料理
バウエル街二六六
兒太樓
兒太郎
電話シーモア三〇七九

食事▲すし▲鳥うどん
親子丼▲カレーライス
南京料理品々
バウエル街二六一
簡易食堂
竹之家
電話シーモア四〇三三

會席御料理
バウエル街三三
金太郎
電話シー二〇〇三

おめし
朝七時半より
丼物其他も格安に御需に應じます
晩市バウエル街二三七半
錦州亭
岩崎久子
電話ツリニテー一九〇一

バウエル街三三三
鈴蘭
鈴子
電話ダグラス五五一五

汽罐製造及修繕
電氣ウエルデング諸鍛冶仕事
タンク煙筒類見積をいたします
アレキサンダー街七五〇
ハイ九三五夜ケリ一七〇五アール
Patterson Boiler Works

和洋雜貨食料品
漁船金具一切
ポートエシントン郵函二七
龜田商店
P. O. Box 27
Port Essington, B. C.

こぼまか
製造販賣

バウエル街三三八
前川魚肉店
電話ダグ三八六
同　三八七七
住宅ドグ四七八七アール

バウエル街三三八
加藤靴店
電話シーモア八六一九
住宅　東カドバ街七九一
ハイ九二七エッキス

和洋食料品一切
並に運送業
東カドバ街六二七
渡邊商店
電話ハイ五二〇八アール

▲鮮魚、肉▲青物
▲かまぼこ其他
晩市バウエル街三一五
敷島魚肉店
電話ダグラス三〇九六

藝術寫眞撮影
晩市バウエル街三七九
藤原寫眞舘
電話シーモア八七六四

男物一切
晩市バウエル街二一八
日英商會
大木兵造
電話シー一六〇〇

江間式心靈指壓療法
オゾンレントゲンテルモ療法
ウアイブレーター振動療法
毎日午前九時より午後十時迄
晩市バウエル街三九六
江間式治療所
電話ドグ四六二五ワイ

▲南京御料理
午前十時より午前四時まで開店します
出前は迅速　多少に拘らず何時でもお届けいたします
晩香坂市バウエル街三二八
日光酒樓
電話シーモア五五一七

日本郵船 C. P. R.
アメリカンライン
日本行船切符
C.P. Express Moneyorder
販賣代理店
横濱正金銀行預金
送金無手數料取扱
米精新西院市
和洋食料雜貨
西口商店
電話壹壹六一―一八八五
自宅九〇九エッキス

▲鶴龜印白味噌
飛切特等
晩香坂市バウエル街三三七
特約一手販賣
蛭崎商店
電話ドグラス九九一

眞實價値あるラジオをお求めなら
ラヂオ專門店
志賀湊川商會に限る
一九三二年最新式
ヂー・イー・八チユーブ
スーパヘツドラジオ
……價格は……
八十九弗五十仙以上
日本放送を取ること容易
▲申込次第カタログ無代進呈す

日本人間唯一のラヂオ專門店
合資會社
志賀湊川商會
バウエル街五六八　電話ハイ一一八九

晩市ゴーア街一三〇　樂々亭の下
石炭マキ　當山運送舍
電話ダグラス二九一九　自宅ハイランド五〇五エキス

御なじみ深い百パーセント
スター劇場で發聲映畫を僅か十仙
メーン街二二二〇
スター劇場
△割安の値段で手近で便利なスター劇場へ御光來下さい

諸種製材
御入用の節は日本人販賣人
山崎又は塚に御面談下さい
新西院
モハーク製材所
Mohawk Lumber Co.
New Westminster, B. C.

コロンビアマッチ
を御試用あれ、上等の眞直な木目の木で造られ頭部は固く附着して居ますから外のマッチの樣に飛んでしまふ樣な事はありません、火附が好く充分滿足を得られます
加奈陀製で家庭サイズ四百本入ポケット五十本入
晩市及ウイクトリア
スミスデビッドソンエンドライト會社
SMITH DAVIDSON & WRIGHT, LIMITED

紙類及文房具卸商
晩市ホーマー街九六六
電話ツリニチー二五三一
COLUMBIA PAPER CO., LTD.

日本ビクターレコード放送
來る廿六日（火）午後一時三十分より二時迄三十分間シー・ケー・エム・オー（七三〇キロサイクル）から大正堂發賣の
日本ビクターレコードの放送があります
ジャズ　上海行進曲
童謡　守れよ滿洲
流行唄　北太平洋横斷の歌
同　わたしこの頃變なのよ
獨唱　美はしき天然
同　雲のあなたに
只今大評判の
ビクター　レコード
ビクターラヂオ日本人間唯一特約店
パウエル街三〇一
大正堂
電話ダグラス五五
ビクターレコード
平井英子
藤本二三吉
四家文子
喜波貞子
關屋敏子
は大正堂で

勅任の復興局部長が街頭の易者に

疑獄の中心人物稲葉健之助氏

來蘇堂主人の心境

これが第一報を伝つた時の稲葉健之助氏の命名だつた、次いでわらゆる物資を満載した船が北海のわら、東京湾に廻航せしめられた、この北海道からの救援第一船は大阪からの救援第一船と共に横浜に碇泊中だつた氏は、そのまゝ市ヶ谷の来蘇堂に收容された、それから昭和四年春から五年九月までの間、刑を終へて出て来た氏にはもう歸つて顧ふべきあたゝかい『家庭』はなかつた、住所中夫人は八人の愛兒達と共に法律的に離婚手續きをして了つて氏の許を去つてゐて、その行方さへ知らせてくれる人も無く、たゞ荒涼たる風が氏の身邊を吹き過ぎるばかりであつた

◇

『それは私に死ぬといふ意味だつたと私は思ひます、私もひそかに自決を覚悟して再び世間に立戻つて見ると、その時既に私は妻と八人の愛兒をもぎ取られて全くのくわん寡孤鰥、しかも思ふものは八人の愛兒達のことです、そしてそれらにつながる因縁宿業のことでした、私は死ぬ事もせんでした、生きることも死ぬことも出来ない羽目に陥つた私は、自己を見つめてやのくらゐもだえたかわかりません、その苦しさのあまり、因縁や宿縁を手あたり次第に夜昼ついで讀み、また幼少時から信仰を持つてゐた觀音經を讀誦してゐるうちに、だんだんと如何にも有難くなつて參り悔や易の上にも觀世音さまがはつきりと現れて參りまして、だつた、だから私は家族へは一錢の仕送りさへ出來ませんでした、しかも復興局には一錢の機密費もないのです、こゝに私の破綻の原因がわつたのです』

◇

それから十四年九月の暮、急轉して疑獄事件、二ヶ年の激務に疲労し切つた心身をいやすべく那須温泉に滞在中だつた氏は、そのまゝ市ヶ谷の来蘇堂に收容された、それから昭和四年春から五年九月までの間、刑を終へて出て来た氏にはもう歸つて顧ふべきあたゝかい『家庭』はなかつた、住所中夫人は八人の愛兒達と共に法律的に離婚手續きをして了つて氏の許を去つてゐて、その行方さへ知らせてくれる人も無く、たゞ荒涼たる風が氏の身邊を吹き過ぎるばかりであつた

◇

『この来蘇堂といふ號も其の意味で書經の「来蘇其蘇」から取つたのです、そして易も「易は觀音の示顯なり」といふ私自身のある境地も得ましたので、自上有君等友のすゝめもありかうして御厨に出たのです』

わの當時同じく疑獄に連座した人々の多くも今では實業界に、あるひは官界に再び華やかな返り咲きをしてゐる、しかし稲葉氏は神田駿河臺甲賀町四觀音坂上に来蘇堂易學研究所の看板をかけ迷へる者ゝ友として心静かに觀音經を讀してゐる

◇

斷ち切らんとしても斷ち得ない恩愛の夫人や愛兒たちは、再び氏の前に其の姿を見せることはなからうとも、坦々と砥の如く縦横に都大路をつらぬく復興大道路こそ、氏の別な意味での愛兒でありその成長した姿である

『私は自分の不德からその成長の歴史のあるページに汚點を殘すことをあへてしたのですから公然と人には言へないことですがしかしこの見事に完成した復興皇都の姿を眺めることは、やはり心ひそかな、そしてさびしい満足があります』

と窓外の暮れ行く街の姿を眺めた

仲仕が大擧して材木屋を襲ふ

警官隊と亂闘し六十名檢擧

紀州日置町の騒ぎ

◇其氣のいゝ、前年ないふもの日こゝ數年來になく見た事がないといふ人の多くに、事實であつたのは一つ二つ保證の報知しすす

◇こゝ久しく見ぬ若かつた客様が為潮のある夜に現れ、未拂にかつてゐた二百圓ばかりの御勘定に『ツリは君達で』と五百圓拂ひ、殺伐な二十人呼んで、わつざり騒ぎで踊りがけに『なを少しの間御厄介をする』かも知れないが、これで淳の約束を三人つけといてくれ』と、また五百圓置いて歸つた客がある

◇もう一つは歳暮、この土地の得合へ、六七軒の料亭を未拂にしたゝ二年はかり前の道切をしてゐた客が數日前にヒロッコリ現れ自分の借のある料亭者に一軒々々廻つて負債額を一つづゝ置いて廻つた

◇開けて見ると中味は手の切れるやう本紙幣で百七十圓の勘定から二百圓、二百圓から二百五十圓といふ風に、背筋しがしてわつたといふ

◇

昨年の暮、日置町の材木仲仕より成る日置クラブ員七十餘名は三日午後十時半ごろ同縣新宮、勝浦、太地など各地友誼團員の應援を得て日置町材友會員木材業伊藤藏藏、丸山定次郎、田谷龜吉、小大儀三郎方を順次襲撃をあげつつ破壊し、門燈、窓ガラスなどを破壊した

◇

所轄周參見署では濱口署長以下總出となつて警戒に當り更に御厨、御坊、南部、田辺の各署より

◇

警視部長としての氏の活躍は果して敏腕を振はしてゐるか、すべての計畫立案は氏の細密にして大膽なる頭脳から出された、當初の二十萬圓程の像算が七倍にもなりつゝめられ、しかも實行は二十餘日の仕事がなされた

『ずとまりついてくるわらゆるトラブルを敏腕はして仕事と所信に邁進するためには金が必要だつた、だから私は家族へは一錢の仕送りさへ出來ませんでした、しかも復興局には一錢の機密費もないのです、こゝに私の破綻の原因がわつたのです』

◇

それから十四年九月の暮、急轉して疑獄事件、二ヶ年の激務に疲労し切つた心身をいやすべく那須温泉に滞在中だつた氏は、そのまゝ市ヶ谷の来蘇堂に收容された、それから昭和四年春から五年九月までの間、刑を終へて出て来た氏にはもう歸つて顧ふべきあたゝかい『家庭』はなかつた、住所中夫人は八人の愛兒達と共に法律的に離婚手續きをして了つて氏の許を去つてゐて、その行方さへ知らせてくれる人も無く、たゞ荒涼たる風が氏の身邊を吹き過ぎるばかりであつた

◇

『それは私に死ぬといふ意味だつたと私は思ひます、私もひそかに自決を覚悟して再び世間に立戻つて見ると、その時既に私は妻と八人の愛兒をもぎ取られて全くのくわん寡孤鰥、しかも思ふものは八人の愛兒達のことです、そしてそれらにつながる因縁宿業のことでした、私は死ぬ事もせんでした、生きることも死ぬことも出來ない羽目に陥つた私は、自己を見つめてやのくらゐもだえたかわかりません、その苦しさのあまり、因縁や宿縁を手あたり次第に夜昼ついで讀み、また幼少時から信仰を持つてゐた觀音經を讀誦してゐるうちに、だんだんと如何にも有難くなつて參り悔や易の上にも觀世音さまがはつきりと現れて參りまして、心の奥底から何か力強いものが湧き出てくるのを感ずることが出來なくなつたのです、凡俗下根悪深重な私は不可思議にも觀世音菩薩の力によつて自己の因縁宿業に目ざめ、觀世音の御慈悲を貰ひ、こゝによみがへることが出來たのです』

と来蘇堂主人としての氏はその轉身への心境をしみ〳〵と語つた

◇

『この来蘇堂といふ號も其の意味で書經の「来蘇其蘇」から取つたのです、そして易も「易は觀音の示顯なり」といふ私自身のある境地も得ましたので、自上有君等友のすゝめもありかうして御厨に出たのです』

わの當時同じく疑獄に連座した人々の多くも今では實業界に、あるひは官界に再び華やかな返り咲きをしてゐる、しかし稲葉氏は神田駿河臺甲賀町四觀音坂上に来蘇堂易學研究所の看板をかけ迷へる者ゝ友として心静かに觀音經を讀してゐる

◇

斷ち切らんとしても斷ち得ない恩愛の夫人や愛兒たちは、再び氏の前に其の姿を見せることはなからうとも、坦々と砥の如く縦横に都大路をつらぬく復興大道路こそ、氏の別な意味での愛兒でありその成長した姿である

『私は自分の不德からその成長の歴史のあるページに汚點を殘すことをあへてしたのですから公然と人には言へないことですがしかしこの見事に完成した復興皇都の姿を眺めることは、やはり心ひそかな、そしてさびしい満足があります』

と窓外の暮れ行く街の姿を眺めた

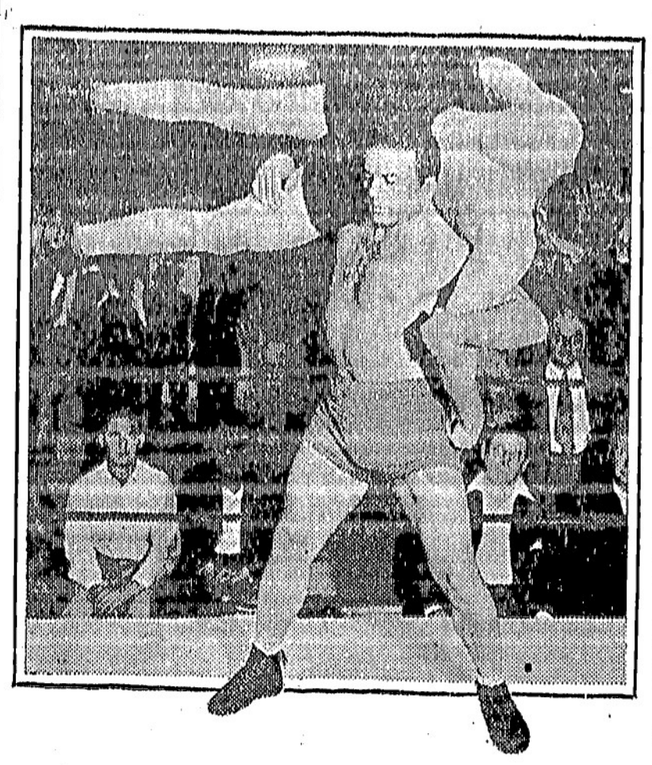

昨年世界選手權を取つた在米のギリシヤ人ロンドス——寫眞は彼の得意の「ヤンレ」振り廻してスピンといふて手で相手を「グルグル」振り廻してキヤバンスへ叩きつけるのである

ミズテン藝妓の新型現る

『三回目那』なご

字引を引いて『不見轉藝妓』の項を扱いて、その條件を調べてみたら、或はこの樣な種類は純粹の部には入らぬかも知れぬが、正體は矢つ張り不見轉であらう東京で新型は『三回目那』といふのがある

といふのは、單なる不見轉藝妓には飽きたゝと云つてもレッキとした人抱へ通しておく程の資力はなしといふ、プチブルのため自然發生したもの

◇

『どうだい？』といふを『エー、あの子はそんなじやないんですが三十圓頂ければ何とか記してみませう、其のかはり、後はもう、御部屋代だけでいゝんです……』式の返事を得て、結構旦那氣取り、しかも『卅圓で何度でも……ならば』の胸算用で交渉開始すると、これが一回、二回、三回位

乞はいゝが、後は出先と其の妓なり抱主との談合で『あー、あの子は病氣なんで』とか『エーお約束なんで』で、連續謝絶、其の三十圓氏が諦める頃に、改めて別な三十圓氏を見出すといふ方法

◇

もう一つ『田舎旦那』といふ新型もある、これも要するに不見轉の變り種だが、旦那持つなら田舎の方をと不ふモットーである、田舎の人だとお金は切れない、月百圓がとてもであるが、でもたまにしか東京へは來ないで留守の間には充分其の活動の餘地があるといふ

を手人にしようとつとめてゐたものの所持の手帳にはまづ字で稼いだ人や稼ぎ高を一々記入してゐたのには係官も驚いてゐた

◇栃木縣　鹿沼町魚屋山田峰吉（三）同山井源三郎（三）の兩人は不景氣の折から金儲けを考へた揚句鹿沼在でとれる烏の皮をはぎ音と脚を切り取つて籠につめ鴨に見せかけては四十錢、五十錢に賣る目的でとりあへず二百羽を品川驛止で送り十二月廿五日上京、以來賣つてゐたが處もあらうに品川驛前の派出所のお巡さんをもだまさうとして捕へられた

千人からスリする祈願

僅か二十四人目にツカまつた十一歳の憐れな少年

一月五日午後四時東京下谷區黒門町坂本信太郎（五〇）が上野廣小路森永製菓のショウウィンドウ内の寫眞ニュースを見てゐる際に十歳位の少年が同人の懐中から現金五圓四十一錢入りの蟇口をスリ取り逃げ出さうとしたのを通りかゝつた菊屋橋署員が取押へた

◇

この少年は中村李吉（一）—假名—で幼い時埼玉縣下の畑の中に奏子となつて他人から他人へと渡つて成長し昨年十一月同縣北埼玉郡のある農家の子守となつたのが名も住所も知らぬ親に會ひたくてたまらず村のある男から『東京へ行つて千人からスリ取れば最後の千人目が實の親だ』と教へられそれを眞に受けて舊臘十二月三日上京、上野公園の五重の塔や淺草觀音堂下を住み家に市内の盛場に出てスリを働いてゐたものである

◇

被害者はすでに廿四名あり、これ

cal Co.
ptelans.
ometrists
St. W.
B. C.

Lenses
なるである

眼の悪い方々に
●あなたの目に異常を感じます
●頭痛が持病の方も眼鏡で快方します
●正確な眼鏡を安価で提供します

滿州日本人協調會會員募集中

外傷、挫骨、打撲傷、斬傷、腫物、筋痛、痔漏
火傷、濕疹、内外科、婦人小兒科一切

附近ドイロトデとうら作を錄記新人の力速がスルーべ家か行飛の國米
了てつなに煙り通の眞寫——落墜時る居てしば飛で哩百三速時で
たつなにコーシャチベてれさば飛ネハベ分部の中の圓は彼がたつ

僅か十日で日本へ行かれる

快速
横濱へ十日間で
神戸へ十一日間で
長崎へ十二日間で

CANADIAN PACIFIC
STEAMSHIPS LIMITED

安全
何れも太平洋上の巨船です船の上を走る樣なとは本社船へ乘つて初めて知る事實です
少し位の時化（シケ）では一ク共致しません
ご婦人小供の旅行に特に安全です

出帆表
一月三十日ジャパン
二月廿七日エシア
三月十二日カナダ
三月廿六日ルシア

三等の待遇は特に注意して居ります
船室は各船共最上の場所を選び清潔です
寝臺はスプリング附マットレスです
便利
日本食の用意があります
各船共日本人が乘組んでをります
沙市より同賃金で連絡切符差上ます
今回特に日本人コック二名を乘船致させました、日本人のお客樣には純日本食を差上ます

巨船
ジャパン　排水噸三九〇〇〇　總噸數二六〇〇〇
カナダ　排水噸三三三〇〇　總噸數二二五〇〇
エシア　同　二五二〇〇　同　一六八〇〇
ロシヤ　同　二五二〇〇　同　一六八〇〇

詳細は下記へ照會願ひます

加奈陀太平洋汽船會社
SETO MORE
Pacific Passenger Agent
CANADIAN PACIFIC (Ocean Traffic
J. J. FORSTER
Steamship General Passenger Agent
Vancouver, B. C.

御婚禮並に御撮影御支度
ウエーブ、ヘヤカット、結髪、美顔術、美爪術
白髪染、頭皮御手入、お着付、お化粧品一切
御婚禮お支度は三四日前以て御申込願上げます
お化粧、美容法の御相談には無料でお答へ致します
晩香坡市パウエル街三九六
ホテル・ウオルド二階一〇五號室
メーフエアー美容院
米村幾子
電話ダグラス四六二五エッキス

胃腸病の治療に
ストマック錠　百錠入一、五〇
胃腸病にてお困りの方は高貴藥配劑の「ストマック錠」をお飲み下さい治療と健康の二重作用を營む名藥であ
腹部内臓の形狀
胸骨
肝
胃
横行結腸
胃腸の部位
上行結腸
膀胱
S
晩市パウエル街三三一
ストマック錠發賣元
新見商會
電話ダグラス參壹壹貳