Vol. 27 No 7539 Monday, February, 29 1932

TAIRIKU NIPPO

昭和七年二月廿九日（月曜日）第七千五百廿九號

TAIRIKU NIPPO
(THE CONTINENTAL DAILY NEWS)
PUBLISHED BY,
TAIRIKU NIPPO SHA LTD.
213 & 215 CORDOVA ST. E.
VANCOUVER, B. C.

本紙定價（前金）
壹ヶ月七拾五仙
六ヶ月四弗拾五仙
壹ヶ年八弗貳拾五仙
發行所
株式會社
大陸日報社
社長 山崎亨
晩香坡市東カドバ街二一五
電話ダグ五五三三

加入 晩市ユニオン街二一〇
取次 電話シー三七三一 佐藤新一

◇東京より◇

金の問題と藏相の人氣

磯波生

一月十八日開會の議會が、二千九百萬圓の公債發行を可決した。金輸出禁止後これが第五回の發行で總計六千九百萬圓に達し、日本銀行の正貨準備は四億三千萬圓に激減した。

これで一般內閣の財政方針が議會の多數を制したことになるが、大藏省當局からは發表されてゐるが實際の數字は未だ發表されてゐないが、前の一億圓位は他の方法で決濟されたのであらうが、この間に施した大藏當局の苦心の程察するに餘りある。

◇

然るに井上藏相の現地で勝利果が出來なかつた爲、大藏省當局を始め我大藏當局をして、この人知れぬ苦心をさせて居いて、當の民政黨方面では、昨年の議會の冒頭に於ける、大藏大臣の無謀なる財政のために神しておいたが、これは實に何やら猛々しいと言はねばならぬ。

民政黨式の流儀によれば、我國が歐洲大戰當時の如く、金の輸出を禁止して、他方には金利を引下げて資金の調達に困難を感じない程にすれば、勿論は隆盛して國內産業を立ち行かなくし、東北地方の農村を疲弊させて、勞働者を失業させねばならぬ必要もないし、又貿易上の利益も出來ないのに、敢て外債を起して、一國の經濟的運命を賭して非常時の大難局をやつた政黨內閣の氣は、拿に非常の沙汰ではない。

◇

これがために我正貨は四億三千萬圓に激減した。若し爾の一億圓を正貨で現送するならば、日本銀行の金庫には三億三千萬圓しか殘らない勘定になる。世界の一國で十億の發行準備を有せても、なほ三億圓の外國貿易を支へ得ないといふ。政友會が今度の總選擧に、大藏大臣として、如何に自信を有つてゐるか。民政黨內閣の我國を滅ぼしたことは實に大なるものがあると思ふ。

◇

議會の勢力を以て、貴族院にいやがらせをしたり、大藏省の豫算を削つたりしたが、これは此の戰ひにおける常勝者であるだけに、高橋藏相は、ほくそ笑んでゐることゝはなつた政黨內閣の氣は、拿に非常の沙汰ではない。

◇

一千萬圓も主貨で現送するならば、日本銀行の金庫には三億三千萬圓しか殘らない勘定になる。世界の一國で十億の發行準備を有せても、なほ三億圓の外國貿易を支へ得ないといふ。政友會が今度の總選擧に、大藏大臣として、如何に自信を有つてゐるか。民政黨內閣の我國を滅ぼしたことは實に大なるものがあると思ふ。

◇

ひしたことは實にはならぬ。

◇

議會の勢力を以て、貴族院にいやがらせをしたり、大藏省の豫算を削つたりしたが、これは此の戰ひにおける常勝者であるだけに、高橋藏相は、ほくそ笑んでゐることゝはなつた政黨內閣の氣は、拿に非常の沙汰ではない。

◇

これがために我正貨は四億三千萬圓に激減した。若し爾の一億圓を正貨で現送するならば、日本銀行の金庫には三億三千萬圓しか殘らない勘定になる。世界の一國で十億の發行準備を有せても、なほ三億圓の外國貿易を支へ得ないといふ。政友會が今度の總選擧に、大藏大臣として、如何に自信を有つてゐるか。民政黨內閣の我國を滅ぼしたことは實に大なるものがあると思ふ

政界人の「聲」を聽く（上）

近松秋江

この間、解散當日貴族院を傍聽ばり非常の非難に期待しなければならぬ。

たために、遂に、議場を見ることすら困難であつた。

◇

大養首相の施政演說は既にをはつて、芳澤外相の外交方針の演說中であつたが、いつてゐることは、さうがつてはゐないだらうが、世間に神經の高い連中などうも演說に氣がとゞいと思つた。

首相ある大臣が、しかも一時でも演說であるから、アピ的の調子は、なるべくないた方がいいかもしれぬがどうもあの調子だからぜのでわつたが、なか〳〵聲も張りネヴアでもパリでも大山ふが受けなかつたのだらうと思つた、大養演說に使つたといふので、當時、の聽衆をリードすべき今日の政治家には、も少しオレーションの心得がなくてはならぬ。政治は眞劍事なことで、決して芝居ではないが、本當首相や內閣總理大臣達が三十代、四十代の若いころは職分大山ふ受けの芝居演說をやつた芝居といふのが都合はし、民衆の心理に掴むこと見るオレーションの用意があつた。

◇

先夜來ラヂオを通じて犬養、鳩山一郎、中野正剛氏等の話を聞いたが、これは褒うないが、さすがに世間に神經の高い連中などうも演說に氣がとゞいと思つた

犬養は、さすが現內閣首相の、演說については、政界外交の政策に就いて、政界外交の政策に就いて論したものでわつたが、なか〳〵聲も張りレつかりしてゐた。ラヂオを政治演說に使つたといふので、當時、不景氣な聲色であると思つた。例へていへば、支那の事なぞに金銀の手なぞに金銀の手なぞに金銀の手

家庭副業として イタチが流行

飼ひ方では儲かる

インチキ師にかゝらぬ御用心

飼ふことは最近日本の各都會でもあるのですが、夜間佳々食をあの近郊では可成り流行して來る樣です、これはイタチといふものが牡の三分の一ちよつと大きい位のもので、現在では法律で牝は捕獲は禁止されてあります、それでも十二月から二月までの間に制限して許されてあるのです

◇

さてこの人工飼育法ですが、これは第一に牝牡同居の血統のよさで純正多産系を選想としてあるのです、次は飼育術ですがこれの良否は受胎の有、不有、生るべき仔數や健康に最も重大な關係をもつてくるのです、血統は人間と同じで近親結婚の者には時には惡い發育の者が生れることがあるのと等しく、イタチでも初めの牝牡二疋からずつと繁殖したらしいところの一番を求めるよりも、全然違つたところから牝牡を求める方がよろしい、その外見としては牡は身體が大きく雄猛氣のないもの、牝は溫順つて根據の異動のなく、殊に發情が完全に發育をなしてあるもの、四肢とも一年位のもので生殖器の實否なるもの、毛皮は個有の光澤を持ち、牝は肥滿せざるものがよいとされてあります

◇

次は骨量の構造ですが、これは自然放飼と室內飼育の二つに分け、その長所を述べますと飼育、半露天飼育、及び室內飼育の三つに分け、室內飼育は世界各地のタイムリーな動靜不景氣にも、國內、狹いこの土地のなんかがキヤツチ出來やうはすもなく、全國府縣警察部へ命じて報告させたもの、そしてこれが調査破してある、これに次いでは大阪の警視局でもあるが、こゝでも享樂の大都市地帶が矢張り全國的に第一位から第七位までの順位で、第一回調査に比べると二年目に六千軒が殖えてゐる、女給の總數は六萬六千人餘四十人となり一年前より一萬一千五百人を激增し、東京はカフエー、バーの一年目の進展は實に二千軒女給は四千人を突破してゐる、これに次いでは大阪の女給等

東京特電

滿蒙の新國家 愈々建國宣言

宣統帝を正式に執政に推戴 五日に長春で建國式

（第一報）奉天特電——滿蒙新國家は明一日國家獨立宣言を以て内外に發表するが其の内容は政治は王道に基き、人物の平等を期し、對外方針は各條約の尊重を承認し、各國の既得權益を承認し、門戸を開放、機會均等を實現、經濟發展を期調せる善隣交のものである

（第二報）同上——滿蒙新國家の首都は今朝發表、日英支三國語で二部に外に宣布される各國で臨時に大使館の設置

（第三報）同上——本日成内の日滿各官衙で滿蒙民衆代表の會議（國民大會の變形）を滿洲國執政に推戴、東北政務會に權限委任を通報した、よつて張總長は執政帝の出迎への爲め明日奉天を出發する、斯くて執政は長春に於て就任式を建國式と共に擧行する

（第四報）同上——今回滿蒙新國家の首都を奉天に決定せる爲め日本から技師數名を招致して無シヅオ放送局設置に着手する事となつた

（第五報）同上——國民政府から派遣されて居た劉翰臣は二十七日東北行政委員會の名で釋放された、行政の如き入村を世に出ださざる不利を感つた爲で何れ新國家の要職に就くものと見られて居る

馬占山が胃病で悩む

チチハル特電——馬占山は軍政部江省主席兼總司令の職を辭してから平靜にして居るが廿七日側近の田中醫師が診察の結果胃酸過多症と判明、對症療法を施して居る

滿蒙一帶の産業調査

農林省から技師派遣

滿蒙の産業開發の爲め政府が滿蒙一帶産業の一大調査を行ふ事は既報の通りであるが其の實施方法に就ては近く關係者に於て愈々上決定する筈であるが右に先だち農林省では是れが調査準備として來る四日東京事務所外四名に當局の增田技師を特に滿蒙に派遣、前記の調査に就て調査せしむる事となり增田技師は來る廿九日東京を出發する事となつた

飛行艇白鳩號が墜落

前田曙山氏の子息も重傷

（第一報）廿七日午前十一時大阪發客船に向つた名古屋航空會社所屬飛行艇は吹雪の爲めコースを過り山口午後三時半八幡市外洞水湖附近の森林中に墜落して機體大破、搭乘者五名中、四名即死一名は生命危篤、飛行士の通りである——操縦士、村上飛行士、前田關士、村瀬士、尚隊客した右乘客は建設三井組で造つた同社最優秀機である

（第二報）飛行機事の爲め重傷を負つた前田關士は大阪住家前田曙山の息子で飛行學校生徒であつたが日曜するとて父から實刀を貰つて大喜びで居たものである

川崎市で鉛鑛爐爆發

昨日午後十時五十分頃神奈川縣川崎市大師河原の帝國精鉛所の第二鑛爐が爆發し一瞬の内に爐の煉瓦は飛び散り職工三名、人夫四名が大火傷を負ひ附近の病院に擔ぎ込まれた、（傷者中に社會民衆の川崎方會長小山松雄氏が居る——原因は目下調査中だが鑛爐の鎔鑛中の不純物が混入して居て爆發したものらしい

熊本縣にて選擧美談

熊本縣第一區から當選した民政黨の大麻唯男氏は先輩の元文相小橋一太氏が落選して居るので辭退して次點の小橋氏に讓るべく選擧區の有權者の諒解を得て廿七日同氏に申出でた處、小橋氏は其の厚意を謝しつゝも之れを拒絶したので大麻氏は遂に自己の當選を承諾した

裏日本一帶の大吹雪

今年は雪の便りが遲かつた裏日本一帶は廿八日來明から猛烈な風雪となり殊に滿蒙事變關係上重要な新潟高岡附近は五時半まで積雪四十センチに及び信越、上越兩線大雜行中である

上海向けの商品は 輸出全く絶ゆ

打撃甚大な關西方面の貿易商 雜貨が特に著るし

（大阪通信）滿洲事變の勃發は支那全體に從來にない執拗な排日からバッタリ止つてしまつたかの感があつた、昭和六年の日本對支輸出は昭和五年の輸出額二億六千五百萬圓に上り、その内の約六割は支那に向けられ、上海はその大半を輸入してゐる有樣であるから上海方面の輸出は完全に全滅となるわけである

◇

日本對支製紙の輸出は年額約二千九割九分は中部支那即ち上海に向けられてゐるといつてよい、これが今回の上海事件で仕向けられたものが荷揚げ出來ず、荷揚げしたところでかゝる混亂狀態にあつては消化される見込みもたゝないので、石炭の對支輸出もまた完全に停止された形である

◇

昭和六年度における日本對支石炭の輸出は約八百萬圓に上るがその九割九分は中部支那即ち上海に向けられてゐるといつてよい、これが今回の上海事件で仕向けられたものが荷揚げ出來ず、荷揚げしたところでかゝる混亂狀態にあつては消化される見込みもたゝないので、石炭の對支輸出もまた完全に停止された形である

◇

日本對支製紙の輸出は年額約二千五百萬圓に上り、その内の約六割は支那に向けられ、上海はその大半を輸入してゐる有樣であるから上海方面の輸出は完全に全滅となるわけである

◇

昭和六年度における日本對支石炭の輸出は約八百萬圓に上るがその九割九分は中部支那即ち上海に向けられてゐるといつてよい、これが今回の上海事件で仕向けられたものが荷揚げ出來ず、荷揚げしたところでかゝる混亂狀態にあつては消化される見込みもたゝないので、石炭の對支輸出もまた完全に停止された形である

◇

上海事件畫報——日本陸戰隊の代表的戰病院へ引揚げの光景

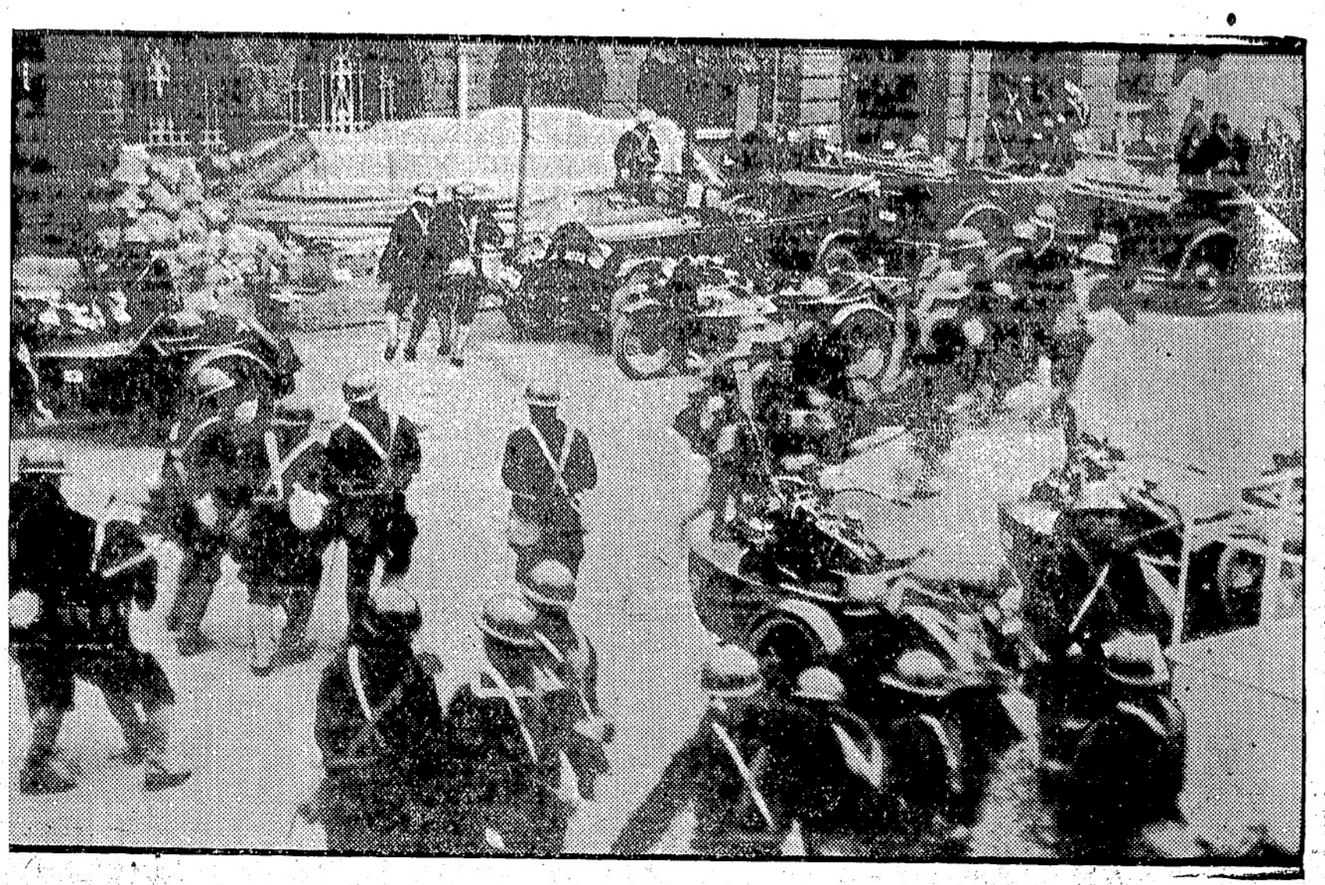

十餘萬圓三割七分方の激減を見、實に昭和元年以來の最低記錄を示したのである、日本對支輸出において激減を告げたのみならず輸入においても二割五分方の減少を示してゐる、もつて兩國經濟關係の疎隔の一端を窺ふことが出來るのである

◇

いふまでもなく支那は日本商品の一大市場である、日本から輸出される最も代表的な綿織物を除いても紙類、石炭、砂糖、機械、セメント、小麥粉、帽子、ガラス製品洋衆等の雜貨類はそれ〳〵百萬乃至百萬圓以上に上つてゐる、これらの商品が滿洲事變によつて蒼惶された排日によりすでに少からざる打撃を與へてゐるところへ今回の上海事件が勃發したのであるから當業者の受ける苦痛と打撃は十分に想像する事が出來る

◇

砂糖の如きはその大部分の輸出は支那に向けられ、大體一ケ月の輸出額が泥入して居て燥發したものらしい

熊本縣にて選擧美談

熊本縣第一區から當選した民政黨の大麻唯男氏は先輩の元文相小橋一太氏が落選して居るので辭退して次點の小橋氏に讓るべく選擧區の有權者の諒解を得て廿七日同氏に申出でた處、小橋氏は其の厚意を謝しつゝも之れを拒絶したので大麻氏は遂に自己の當選を承諾した

裏日本一帶の大吹雪

今年は雪の便りが遲かつた裏日本一帶は廿八日來明から猛烈な風雪となり殊に滿蒙事變關係上重要な新潟高岡附近は五時半まで積雪四十センチに及び信越、上越兩線大雜行中である

上海向けの商品は 輸出全く絶ゆ

打撃甚大な關西方面の貿易商 雜貨が特に著るし

（大阪通信）滿洲事變の勃發は支那全體に從來にない執拗な排日からバッタリ止つてしまつたかの感があつた、昭和六年の日本對支輸出は昭和五年の輸出額二億六千五百萬圓に上り、その内の約六割は支那に向けられ、上海はその大半を輸入してゐる有樣であるから上海方面の輸出は完全に全滅となるわけである

◇

日本對支製紙の輸出は年額約二千五百萬圓に上り、その内の約六割は支那に向けられ、上海はその大半を輸入してゐる有樣であるから上海方面の輸出は完全に全滅となるわけである

◇

昭和六年度における日本對支石炭の輸出は約八百萬圓に上るがその九割九分は中部支那即ち上海に向けられてゐるといつてよい、これが今回の上海事件で仕向けられたものが荷揚げ出來ず、荷揚げしたところでかゝる混亂狀態にあつては消化される見込みもたゝないので、石炭の對支輸出もまた完全に停止された形である

◇

上海事件畫報——日本陸戰隊の代表的戰病院へ引揚げの光景

第二漁區漁業鑑札 申告希望者に告ぐ

本年度第二漁區漁業ライセンス希望者は曉市加奈陀日本人會、スヲストン漁者聯絡協議會またはスキーナ漁者協會等各自便宜の所に歸化證又は出生證明持參本會より配當しある申込書に記入の上當協會に申込まれたし。當協會は漁業官との協約に基き規定の資格順位により資格者を選定してこれを漁業官廳に推薦致します。センスを發給する方針でありますから（猶詳細は二月廿三日本紙所載本協會の證明書を參照されたし）

スキーナ漁者協會

鷄の卵を一週間十二ダース平均に日本政府からオーダーが來るさうであるが實は此種の卵が多くないので注文に應じ切れぬ位だと當地のレコード・オヴ・パーフオマンス協會では云つてゐる、レコード鷄の卵だと一個が安いので三弗、高いのになると十弗もする、日本では日本養鷄業發達の爲め成るべく良い卵をと注文してゐる、以前は日本へしきりに雛鷄が當州から輸出されたものだが近來は人工孵化術が發達したので今年からは主に卵のまゝで注文が來るやうになつたのだと

戰死遭難者

昨日追悼會

既報の如く去る協會日本人支部並に日會主催の歐洲大戰日本人戰歿者、出征軍隊殉難者、軍艦候補生、及び日支事變戰死者の英靈を慰藉するため昨日午後一時半より日本人ホールで追弔法要が營まれ一同一分間の默禱後、大友古兵協會代表、松山日會代表、戰友代表齋藤彌七氏、本派佛教會代表井手律氏、その他各團體代表の弔詞後、大菅、荒川、多田各開教使の法話あり次いで讃佛歌合唱を終へて閉會の辭、供物配布により四時半閉會したが、それより戰友及び遺族有志一同スタンレー公園の記念塔に參拜し大戰々死者の遺靈を慰藉した

青森地方見舞金

ステヴストンで募集

一昨廿七日ステヴストン合同教會の少女會員數名は六扇に分れ各戸毎に募金箱を持參して青森地方凶作救濟金を募集した處、意外に多數の方々よりの同情を得て總計七十弗四十仙を與へられた、少女會の會員一同は之に對して心より感謝して居る

船切符販賣

日本郵船、シーピーアール、アメリカンライン

日本行汽船切符直接販賣所

三月 ▲マチリン 五日 ▲横濱丸 八日 ▲カナダ 十二日

▲再渡航證明、移民官手續、妻子及使用人呼寄手續出生、死亡、婚姻等屆書、加奈陀政府出生屆手續歸化證にて當國旅券下附及妻子同伴手續、其他一般代理

晩香坡市バウエル街二三五

中山義一事務所

電話ドグ三九四 住宅ハイ二三〇七アール

次災、自動車、海上、盜難、硝子生命等の保險に關する事務一切

アメリカン・ホーム火災保險會社

加奈陀サン生命保險會社 代理店

日本行 船客切符取次

水原代理事務所

東（ステングス街二〇八 電話 シーモア三四四七

▽醫下しに＝小兒解熱散（五十仙一弗）ベルッ丸（一弗卅仙五弗）ドクトリ膏（五十仙）

▽風邪藥は＝安くて良くきく＝藥店のを

▽▽ダウンチリメン（三弗）＝呼吸器新特藥

▽アイマー（三弗）＝安全なやせる藥

オクスリ化粧品 ワタマン万年筆

文化商會

バウエル街二五〇電話シー四〇八七

晩市バウエル街二六八

天野運送舍

杉山新吉

電話ダグラス三〇五九

大勉強

男子衣類一切

松宮雜貨店

晩市バウエル街貳貳九

電話ダグラス貳壹壹參

講習生募集

吾講習所は野一色鑛療電氣機械に對する一切の智識を與へ、治療實驗所を開設せんと希望する人の養成所にて其劍に一生を病者救濟の事務に盡し度い人、或は半生を病者の爲めに盡し其間に安住の世界を見出さんとする人を望む

野一色電氣研究所附屬 講習所加奈陀支部

機械修繕及び附屬品一切……機械をおもちの方で使用法が充分にお判りにならない節は御來所下されば喜んで御教示致します

支部長 工學士 藤才資

晩市西ジョーヂヤ街七〇九 電話シーモア六二三八

講習申込所 治療器取次販賣 新見商會

日本へ種卵

一個十弗のがドシ〳〵行く

日本はビー・シー州の養鷄業にとつては何よりのお得意で、今では次が漸く平原州となつてゐる、今回出來上つた總計に依るとニューカーの平均産出量はビー・シー州三十六プッシエル、オンタリオ州三十プッシエルである

毎エーカー 穀物生産高

ビーシー州が加奈陀一

加奈陀の小麥、燕麥、大麥の三主要穀物産額は一エーカー當り平均生産量で見ると、平原州よりもビー・シー州が加奈陀の第一位を占め、次がオンタリオ州、その次が漸く平原州となつてゐる、今回出來上つた總計に依るとニューカーの平均産出量はビー・シー州三十六プッシエル、オンタリオ州三十プッシエルである

日本へ種卵

一個十弗のがドシ〳〵行く

日本はビー・シー州の養鷄業にとつては何よりのお得意で、今では次が漸く平原州となつてゐる、今回出來上つた總計に依るとニューカーの平均産出量はビー・シー州三十六プッシエル、オンタリオ州三十プッシエルである

日本へ種卵

一個十弗のがドシ〳〵行く

日本はビー・シー州の養鷄業にとつては何よりのお得意で、今では次が漸く平原州となつてゐる、今回出來上つた總計に依るとニューカーの平均産出量はビー・シー州三十六プッシエル、オンタリオ州三十プッシエルである

船切符販賣

日本郵船、シーピーアール、アメリカンライン

日本行汽船切符直接販賣所

三月 ▲マチリン 五日 ▲横濱丸 八日 ▲カナダ 十二日

▲再渡航證明、移民官手續、妻子及使用人呼寄手續出生、死亡、婚姻等屆書、加奈陀政府出生屆手續歸化證にて當國旅券下附及妻子同伴手續、其他一般代理

晩香坡市バウエル街二三五

中山義一事務所

電話ドグ三九四 住宅ハイ二三〇七アール

次災、自動車、海上、盜難、硝子生命等の保險に關する事務一切

アメリカン・ホーム火災保險會社

加奈陀サン生命保險會社 代理店

日本行 船客切符取次

水原代理事務所

東（ステングス街二〇八 電話 シーモア三四四七

▽醫下しに＝小兒解熱散（五十仙一弗）ベルッ丸（一弗卅仙五弗）ドクトリ膏（五十仙）

▽風邪藥は＝安くて良くきく＝藥店のを

▽▽ダウンチリメン（三弗）＝呼吸器新特藥

▽アイマー（三弗）＝安全なやせる藥

オクスリ化粧品 ワタマン万年筆

文化商會

バウエル街二五〇電話シー四〇八七

晩市バウエル街二六八

天野運送舍

杉山新吉

電話ダグラス三〇五九

大勉強

男子衣類一切

松宮雜貨店

晩市バウエル街貳貳九

電話ダグラス貳壹壹參

講習生募集

吾講習所は野一色鑛療電氣機械に對する一切の智識を與へ、治療實驗所を開設せんと希望する人の養成所にて其劍に一生を病者救濟の事務に盡し度い人、或は半生を病者の爲めに盡し其間に安住の世界を見出さんとする人を望む

野一色電氣研究所附屬 講習所加奈陀支部

機械修繕及び附屬品一切……機械をおもちの方で使用法が充分にお判りにならない節は御來所下されば喜んで御教示致します

支部長 工學士 藤才資

晩市西ジョーヂヤ街七〇九 電話シーモア六二三八

講習申込所 治療器取次販賣 新見商會

Manufacturers Life

マニュファクチャラース生命保險

一、日本最古の外國生命保險
一、日本各都市に代理店あります

晩市メーン街一八七 電話ダグ二八三

加奈陀日本人部代理

主任 信夫三郎 信夫事務所

後藤均平

◇當會社の英斷◇

一、大多數の會社は日本人の滿期年齡制限を六十五歳としてありますが當會社は今回之を八十歳に延長しました

一、六十歳の人でも廿年保險に加入が出來ます

一、終身保險十年拂込保險共に至極低廉の掛金で出來ます

一、倍額住拂ひ、傷病掛金免除の特約を附けます

船切符販賣

日本郵船、シーピーアール、アメリカンライン

日本行汽船切符直接販賣所

三月 ▲マチリン 五日 ▲横濱丸 八日 ▲カナダ 十二日

▲再渡航證明、移民官手續、妻子及使用人呼寄手續出生、死亡、婚姻等屆書、加奈陀政府出生屆手續歸化證にて當國旅券下附及妻子同伴手續、其他一般代理

晩香坡市バウエル街二三五

中山義一事務所

電話ドグ三九四 住宅ハイ二三〇七アール

次災、自動車、海上、盜難、硝子生命等の保險に關する事務一切

アメリカン・ホーム火災保險會社

加奈陀サン生命保險會社 代理店

日本行 船客切符取次

水原代理事務所

東（ステングス街二〇八 電話 シーモア三四四七

▽醫下しに＝小兒解熱散（五十仙一弗）ベルッ丸（一弗卅仙五弗）ドクトリ膏（五十仙）

▽風邪藥は＝安くて良くきく＝藥店のを

▽▽ダウンチリメン（三弗）＝呼吸器新特藥

▽アイマー（三弗）＝安全なやせる藥

オクスリ化粧品 ワタマン万年筆

文化商會

バウエル街二五〇電話シー四〇八七

晩市バウエル街二六八

天野運送舍

杉山新吉

電話ダグラス三〇五九

大勉強

男子衣類一切

松宮雜貨店

晩市バウエル街貳貳九

電話ダグラス貳壹壹參

講習生募集

吾講習所は野一色鑛療電氣機械に對する一切の智識を與へ、治療實驗所を開設せんと希望する人の養成所にて其劍に一生を病者救濟の事務に盡し度い人、或は半生を病者の爲めに盡し其間に安住の世界を見出さんとする人を望む

野一色電氣研究所附屬 講習所加奈陀支部

機械修繕及び附屬品一切……機械をおもちの方で使用法が充分にお判りにならない節は御來所下されば喜んで御教示致します

支部長 工學士 藤才資

晩市西ジョーヂヤ街七〇九 電話シーモア六二三八

講習申込所 治療器取次販賣 新見商會

Manufacturers Life

マニュファクチャラース生命保險

一、日本最古の外國生命保險
一、日本各都市に代理店あります

晩市メーン街一八七 電話ダグ二八三

加奈陀日本人部代理

主任 信夫三郎 信夫事務所

後藤均平

◇當會社の英斷◇

一、大多數の會社は日本人の滿期年齡制限を六十五歳としてありますが當會社は今回之を八十歳に延長しました

一、六十歳の人でも廿年保險に加入が出來ます

一、終身保險十年拂込保險共に至極低廉の掛金で出來ます

一、倍額住拂ひ、傷病掛金免除の特約を附けます

日本行汽船發着表

船名	着	發
マヂソン丸	三月五日	三月六日
横濱カナダ丸	三月八日	三月十二日

●日本行郵便物本局締切日
書留は卅分、小包は二時間前
（爲替受付後八時半（土）後一時迄
▲三月五日マヂソン前九時 八日横濱丸前九時

●ビクトリア、ナナイモ間列車
發 前九、一五 後三、三〇
着 同一一、五〇 同四、三〇
●シーピー列車（東部行）
發 前七、三〇 十一、三〇 後五、〇〇 七、三〇 一〇
着 前九、一五 十一、五〇 後六、四〇 八、一五 三五

●日本行郵便物本局締切日
書留は卅分、小包は二時間前
（爲替受付後八時半（土）後一時迄
▲三月五日マヂソン前九時 八日横濱丸前九時

●ビクトリア、ナナイモ間列車
發 前九、一五 後三、三〇
着 同一一、五〇 同四、三〇
●シーピー列車（東部行）
發 前七、三〇 十一、三〇 後五、〇〇 七、三〇 一〇
着 前九、一五 十一、五〇 後六、四〇 八、一五 三五

●日本行郵便物本局締切日
書留は卅分、小包は二時間前
（爲替受付後八時半（土）後一時迄
▲三月五日マヂソン前九時 八日横濱丸前九時

●ビクトリア、ナナイモ間列車
發 前九、一五 後三、三〇
着 同一一、五〇 同四、三〇
●シーピー列車（東部行）
發 前七、三〇 十一、三〇 後五、〇〇 七、三〇 一〇
着 前九、一五 十一、五〇 後六、四〇 八、一五 三五

●ビクトリア、ナナイモ間列車
發 前六、五〇 後二、三〇 三、三〇 五、三〇
着 同一一、三五 同四、三〇 同五、四五 八、三〇
●シーピー列車（東部行）
發 前七、三〇 十一、三〇 後五、〇〇 七、三〇 一〇
着 前九、一五 十一、五〇 後六、四〇 八、一五 三五

●卸小賣相場
卵＝ピシーエキストラ 一九
同フレシ 一七
同プレット 一八
一、〇〇〇
野菜＝ビーツ 二、五〇
キヤロツ 二五
アニオン 一、七五
唐茄子 三、二五
レテス
スピナチ
サラダ
イモ
ライディシ
果物＝アップル
グレープ
ペアー 一五
生肉 一五
牛肉 一六
豚 二五

●ビクトリア、ナナイモ間列車
發 前九、一五 後三、三〇
着 同一一、五〇 同四、三〇
●シーピー列車（東部行）
發 前七、三〇 十一、三〇 後五、〇〇 七、三〇 一〇
着 前九、一五 十一、五〇 後六、四〇 八、一五 三五

●卸小賣相場
卵＝ピシーエキストラ 一九
同フレシ 一七
同プレット 一八
一、〇〇〇
野菜＝ビーツ 二、五〇
キヤロツ 二五
アニオン 一、七五
唐茄子 三、二五
レテス
スピナチ
サラダ
イモ
ライディシ
果物＝アップル
グレープ
ペアー 一五
生肉 一五
牛肉 一六
豚 二五

日曜前六、五〇 三〇ジャーディン行土曜日は後一一、三〇
▲ハウサンド行前九、〇〇（日除）後五、四五。八、三〇日曜
▲ユニホンベー及コモックス行 後一一（木コーツネ經由）後一一（火土日バッエル河經由）
▲ガルフ島行前九、〇〇（月木土）
▲プリンスルパート行後一〇、〇〇（月木シーエヌ後二、〇〇（水シーピ）後九、〇〇（金ユニホン）
▲西ハウサウンド行 毎日前九時

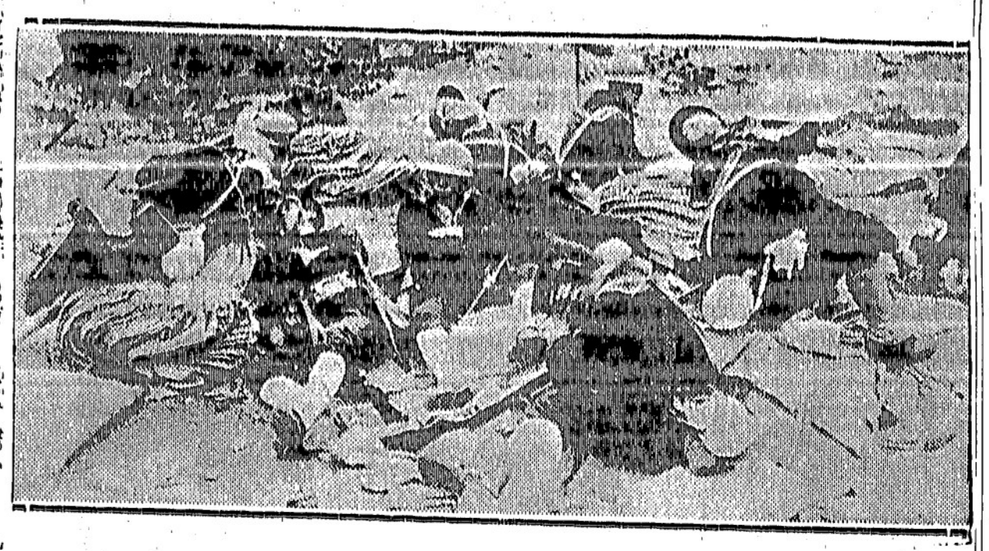

上海事件續報——日本陸隊の休息——芋の煮えるのが待ち遠しさに皆で唄ってアトはグッスリと二ト寢入り

東京特電

局面が急角度に一轉 上海で停戰か

日本から重要な通牒 聯盟理事會に傳達されて

（第一報）ジュネヴア特電——國際聯盟特別總會の期日切迫と共に上海に於ける事態を極度に緊張してゐる聯盟主要國の代表は早くも政治解決を講ぜんとし滿洲の運動を續けてゐるが日本代表部が二十七日理事國代表に傳達した重要通牒により局面は急角度を以て一轉し上海事件は今や和解決の機運に向ひつゝあるものゝ如くである、此の間に處して日本代表部の首腦松平、佐藤兩大使は連日の如く聯盟主要國代表と會見を續けて折衝を遂げ二十八日の午前日にも松平大使はイ後英國外相サイモンをホテルに訪問して長時間に亘り會見を遂げ解決案を練つた

解決案の骨子

（第二報）ジュネヴア特電——日本代表部が二十七日理事國の各代表に手交した

重要通牒の內容

は絕對秘密に附されて居るが上海事件和解決の端緒を開いたものなる事は勿論を俟たず右につき二十八日午前日本時間にも拘らず理事國代表間には上海事件に關する意見の非公式交換が盛に行はれてゐる、二十九日は理事會十四國中日支兩國を除いた十二國會議が開かれるものと見られるがフランソン新首相タルデュが明日パリから到着し右の會議に出席する事とならう

兩軍同時撤退

英公使ランプソンの調停で 妥協成立したこの噂

（第三報）同盟特電——昨日着の英國公使ランプソンは外交部長と數次會談を重ねた末（一）兩軍とも日本を定め同時に軍事行動を止む（二）仰戰後支那軍は十四支里、日本軍は安全地帶に撤退し兩軍間の距離二十支里乃至三十支里とす（三）兩軍撤退は第三國人が監視し兩軍間に中立軍隊を駐屯せしむ（四）中立軍は日支交渉に關し始めに當り撤退す

（第四報）聯合通信——二十九日英國艦隊司令官ケリー提督の旗艦に日支兩代表者を呼んで交戰の協議をしたが日本側では支那軍の十二哩半撤退と吳淞砲臺破壞を主張し支那側では日本でソンな事を言つて手間を取らせ援兵の到着を待つて居るのでないかと疑ひ日本軍が撤退しないうち支那軍は撤退せぬと主張したが後刻再協議の筈

（第五報）ジュネヴア特電——國際聯盟事務局の發表に依れば日本も支那も上海から同時撤兵を承知した

支那調査委員

クーリッヂ號で今朝到着して 直ちに東京入り

（第一報）英國のリットン伯を委員長とする支那調査委員一行十七名は、愈、廿九日午前七時五十分クーリッヂ號で橫濱新港埠頭に到着した、是より先淺橋の岡崗は接伴委員長吉田伊三郎大使其他各外務省接伴委員、並に東京駐在の各國大公使館員、橫濱の領事團など多數出迎へ（先づ吉田接伴委員長が一行歡迎の辭を述べ堅い握手を交はした、一行は直に自動車を驅つて橫濱驛に至り同驛發八時三十九分の列車に連結せる特別車に乘り東上した

（第二報）國際聯盟滿洲調査委員英國のリットン伯、フランスのクローデル將軍、米國のマコイ將軍、ドイツのシュネー博士、イタリーのアルドロランディ伯の五氏特別車で九時十五分東京驛着、三月十一日迄約二週間に亘り滿洲の事實調査を爲し報告書を作り兩國政府の同意を求めた上、聯盟理事會に提出の筈

（第三報）委員長のリットン伯は記者團に對して次の如く語る『夜明けに船からノゾいた景色は形容の出來ない程美しかつた、旅行中も一行は絕えず日支に關する文獻を讀んで來たから現實に種々の人に會つて善々の調査すべき問題に就て直接見聞きして見たい、豫定日程は今晩帝國ホテルで發表する』

（第四報）支那調査員一行は午後三時五十分大養首相を訪問し挨拶を交換した

株の相場上る

上海事件の好轉で

聯盟への日本の態度は各國へ相好感が傳へられ一方日支紛爭事件も好轉が報ぜられた爲め今朝の株式市場は良好なる人氣を示し短期新東二回七錢方反撥、諸株一齊に騰貴を唱へ發會市場の良好を明示したが國際關係好轉に對し今少し確報なき以上突飛高には警戒を要する

千人針の軍國的風景

東京日ぬきの場所で

最近の銀座、丸ビル其他市內目ぬきの大通り驛前には到る所で千人針の軍國風景が展開されてゐる、子を負ふた母親もあれば頑是ない子供もある、何れも戰地の父や良人の安否を願ふ人々の淚ぐましい點景を呈して居る

軍人救護基金

大に使つて遺族優遇

出征軍人の遺族、家族を援助すべき軍人救護基金は目下約二百萬圓の多額に上つて居るが其の運用方法は毎年度の利子、卽ち約十萬圓程しか流用出來ぬ立前になつてゐる、內務省社會局に於て對策兼議の結果、現有の各府縣軍人援護基金の半額約百萬圓までを上海、滿洲事變出征遺族、家族の救護の爲め支出せしめて大に優遇する事となり近く丹羽社會局長官から各府縣知事に通牒する事となつたが尙は局課長連總出で出征地方を巡廻する筈である

日支軍交戰の 眞ン中へ飛び込んで

戰鬪を止めさす珍案

牧師だちが眞劍に考慮中

上海の日支戰鬪を中止させる爲め支那留學生の飛行練習が殖々目下トロント飛行場では十名が研究中で二三ケ月すれば卒業して曉香坡から故國に歸る、當地のシー島飛行場では東洋人は一名も練習してゐない

東京特電

▲六日地久節 皇后陛下には三月六日を以て第二十九回の地久節を迎へられるが時節柄御內宴などの催しは御遠慮あらせられる、尙負傷兵に養老、義眼下賜の御內沙汰があつた

▲三勇士銅像 大阪城大手前に廟行鐵戰死の三勇士の銅像建設に着手した

▲政府所有米 一月末の政府所有米高は四百廿七萬四千五十四石であつた

◇

イの一番に其の決死團に應募したのが英國のクロジヤ少將である、ロイデン孃は曰く『聯盟代表の各國から決死隊を募集して戰ふやうに聯盟へお願ひした譯だが兩軍の間にガン張らせるなんて氣違ひ沙汰としか思へないが本當に戰鬪を止めさせるには生きた人間を持つて行つて仕切りを築くより外に途がない、喧嘩を止める抗爭は兩者を突はせるにあり、相手を殺す事を馬鹿げた事に見ねさせるにある上海で幾千と云ふ中立國民が兩軍の銃先にガン張つたら必ず効果があると思ふ』と

父兄教師會

ストラスコーナ校で 明夜八時

明治曜日午後八時からストラスコーナ校で父兄教師會が同校講堂で開かれる、今回は議事はなく父兄教師の親睦を圖る趣意で種々のゲームのプログラムが出來て居り日本人父兄母姉の多數出席されることを希望して居る

加奈陀の飛行家 支那軍に參加

法律上は差支なし 費用見積りを九百万弗と計上

加奈陀飛行家の日支戰鬪參加話は最近露骨に傳へられてゐるが加奈陀政府が中立的道義を無視して加奈陀人の支那軍參加を默認しまいと觀てゐる人もあるし、或は三月末で七十五名の飛行將校と百名のメカニックが首になるので日支戰參加を口實に暗に政府へ牽制運動をする爲めの宣傳だと云つてゐる人もある、併し東部飛行家二三が加奈陀獨立飛行隊を編成して支那へ乘出す計畫をやつてゐるのは事實であつて目下南京政府と交涉中だとも云ふし、既に支那政府が承諾したとも報ぜられ當地ジャリコ飛行隊からも三名位は參加する本人ホールで映畫されるが映畫は將軍馬車四卷、無限の寶三卷、四季の花二卷、大東京一卷、櫻咲く日本二卷である

◇

●演說會 先日『ハンガー・マーチ』に參加した日本人代表の報告演說會が明後水曜日夜七時半からオレンジホール一號室である由

●教育映畫 來晚中の大迫元警民持參の教育映畫が明夜七時より日本人ホールで映寫されるが映畫は將軍馬車四卷、無限の寶三卷、四季の花二卷、大東京一卷、櫻咲く日本二卷である

●カソリック教姉人會 明夜八時より教會に於てモコ・ケーキ講習會を開く、尙材料購入費十五仙

●靜岡縣人會 昨日總會を催し『靜岡縣人會』を創立したが同縣人の加入を望むと

▲下高原幸藏氏はシーアイランド小學校へ金十弗寄附

今が買ひ時

▲ルーミングの部
四十二室 同六十二室 二五〇〇圓 三五〇〇圓 三二〇〇圓 面談
同四十四室 同五十四室より百室迄破格のチャンスあり現金拂込相談の上

▲フルーツ店の部
賣價千六百弗 二千弗 千六百弗 賣價三千五百弗 三千七百弗 八百弗 千五百弗

▲ビルヂングの部
賣價一萬二千弗 賣價千八百弗 賣價二千弗 現金拂込相談

▲其他各種ビジネス
六室商等住宅二ロット 抵當流れ不況時に直面して各種ビジネス又は土地、建物等交換のチャンス有 實業は商業に轉じ商業家は農に轉じ得ます ドシ〳〵市內外より申込を願ます 確實に相談相手となります

晚市バウエル街參貳公認 奧村事務所 電話ダグ五五四六 ハイ三〇六三アール

特許權

賣ルーミング二十二室歸國につき至急賣り度し價格其他委細面談

メーン街五四五

六分

保證す 貯蓄に對し複式にて半期毎

YORKSHIRE SAVINGS AND LOAN ASSOCIATION
YORKSHIRE BUILDING
525 Seymour Street. Vancouver, B. C.

法規に從つていつでも引出し得るビーシー州貯蓄及貸金凡ての金はビーシー州內の改善された不動產に對する第一擔保にのみ投資

總支配 ヨークシャー、アンド・バンフイックセキュリテース・リミテッド 創立四十餘年 資產二百餘万弗 販賣支配人 日本人販賣代理人 古川忠三 ビーシー州晚香坡市 シーモア街五二五 電話シー六一八八

バウエル街三九七 高田洋服店 電話シーモア三八四三

フルーツ店 市內最上等バス止り 賣上約五十弗デー 價格 二千五百弗 現金千五百弗 殘額相談

ルーミング 室 二十二現在月收二百弗內外 價格 八百五十弗 バウエル街二六一 公認 濱垣事務所 參貳壹 電話ハイ一五五五ワイ

今明日の天氣豫報

（昨日五〇度）

火曜日 午前二、三〇 午後三、三〇 午前八、三五 午後九、五九

パウエル タキシー 電話ドグラス二六一 ゴーア街二一四 橋本、森、辻

電話ダグラス二八二八 ミカド タキシー

名畑 タキシー 電話ハイ七六五 名畑、北村

電話ドグラス八三六 高田タキシー

電話ベビユー六一七五 ホーム タキシー 晝夜 森泰

日本人公認醫 下高原醫院 ドクトル 下高原幸藏 事務所 バウエル街メーン街角 自宅 ヤビツ四十街壹貳四五五五 電話 事務所ダグ五五五五 同 自宅ベビユー二四〇六 不在中は高原商會へ

ドクトル 內田醫院 內田又三郎 事務所東へスチングス街一九三 電話 シーモア三九〇五 住宅 ハイ三九四四アール

おクスリは 高原商會 晚市メインとパウエル街角 電話ドグラス五五五四

紫外光線科 新設 グランビル街八二五 公認 齋田醫院 メジカルアーツ建物內二一〇 キャピタル活動寫眞館直前へ 電話 醫院シー七五五七 住宅 ハイ三九四四アール

廣告 私事今回ビクトリアを引上げ左記に於て自人醫紹介通辭代書、移民館手續、各ア船會社切符取次その他一切の代理事務を執る事と相成候間何卒よろしく御引立上候 晚市ゴーア街一三〇 米國移民 石井菊次郎 電話ダグラス二九一九 自宅フユヤ五四七六アール

辯護士 エー・エチ・ヤング （日本語を話します） 東へスチングス街一九三 事務所メーンとヘスチングス角 ドウソン建物四〇一—四〇二 電話シーモア一六二七

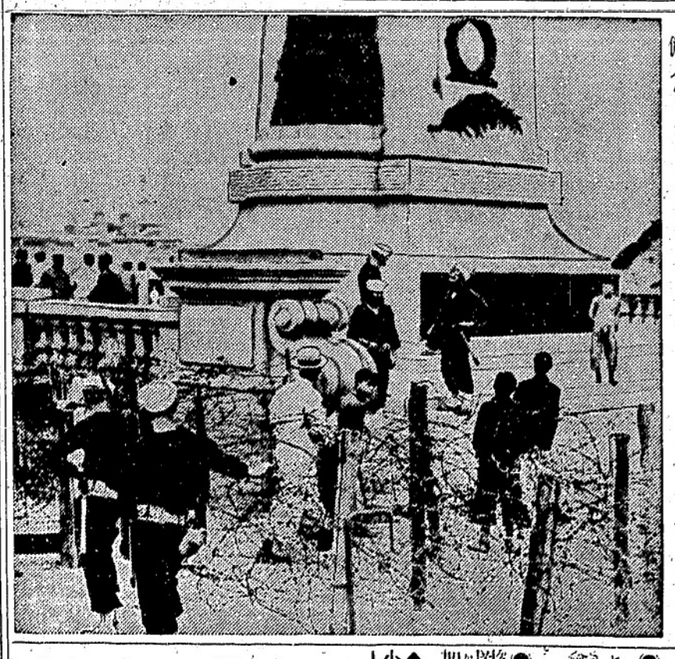

上海事件畫報——鐵條網を張り廻して米國陸戰隊の共同利界警備ぶり

キャベツ 前六、〇五 着 前一〇、〇〇
インデアン河行 後一、〇〇 着 後二、三〇
ホ村行 後一〇、〇〇 月木シーエヌ 後二、〇〇 水シーピー
スキナ行 後八、〇〇 火ユニホン
ウエストコースト行 後二、〇〇 每月一日廿一日
ジー・エヌ列車（シアトル行） 發 前八、三〇 着 後二、三〇 後五、三〇 一〇、一五
トルーマン 一〇五 四〇 二五
ルバーブ 一〇〇 マッシルーム 四〇 バースリ 二五

七つの海

（172）

牧逸馬

溜息の橋（五）

人間の氣持ちの方向といふものは、どうしてかう反対に走らなければならないのだらうかと、宗像は、こゝろのなかで、溜め息ひを禁じ得ないのだつた。

彩子のことである。にぶんがわんなに、ひそかに彩子を愛してゐることは、かの女も知つてゐて、いづれそのうちには、たがひに自然にこゝろもちをうちあけて、二人は結ばれる時期がくるに相違ない。いや、來るにきまつてゐる、と、ぼんやりとだが、さう確信してゐたのに——。

もつとも、かれは一度も積極的に、かの女にさういふ氣もちを示したことはなかつた。女性に對して、さういふ態度に出ることは、宗像の性格として、出來ないのだつた。など、いつも路遠にふる雫ひながら、知らず識らず彩子に興味と好意を見せて來たといふだけの、表面の事實だつたので、かれは、以前よく鳥居坂の讀の家で彩子に會つた時も、このごろかの女が、數度屋橋のそばのジャン・ダイリー・メール社へ出て、銀座の宗像の性格として、出來ないのだつた。など、いつも路遠にふる雫ひながら、知らず識らず彩子に興味と好意を見せて來たといふだけの、表面の事實だつたので、かれは、以前よく鳥居坂の讀の家で彩子に會つた時も、このごろかの女が、數度屋橋のそばのジャン・ダイリー・メール社へ出て、銀座なでもちよいちよい見かけ、ムネカタ運送店へも何かと立ちよることがあつても、かつてにぶんの愛を彩子に知らせるやうなことは、一度にも行爲にも、出したことはなかつた。それは、そんなことをしなくても、充分通じてゐると信じてゐたからでもあつたが、また無意識にかれは、いつともなく彩子の氣もちが、能動的にそゝなで高まつて來て、機會の瞬間にふたりが手をとりあふ機會がくるのを、しづかに待ち望んでゐたのだつた。

愛してはならない人を愛せずにはゐられないと言つた、いつかの御殿場の高原での彩子のことばなどを、自分が宗像家の長男と三重縣の炎の家を繼ぐべきものであり、かの女もまた、桐原家のひとり娘で、婿家にしない限り當然夫を迎へて、分けしはならない身なので、その意味で、愛してはならないにらず、やつといま、あの痛手から起き上がりかけてゐる讀のために！　そして、にぶんが愛してゐる彩子の、その愛のために！　どんなにでも自分を犧牲にして、ふたりの幸福を願はなくては——さうだ、にぶんが間に立つて、讀と彩子を結婚させやう。いや、かならずあの二人を結婚させて見せる！

「何をそんなに考へこんでるんだい。」

山嶽の聲で、宗像は、われにかへつた。九時を出たふたりは、せまい、賑やかな杉大門の横丁から四谷の電車通りに出やうとしてゐた。もう冬らしい、角の立つた風が、機械的にダンピングなどとある商店の旗を、はためかせてゐる。獅色的な、あわたゞしい、それでゐてどこかうら淋しいこの街頭風景には、不調和と、疑れと、たゞならない國際關係を暗示するものが感じられるのだつた。

◇新作小噺◇

家と結婚

郊外散歩中の若い男と娘。

娘がきれいな家を見附けて呟くやうにいひました。

『私、こんな家が欲しいわ』

若い男がすぐにいひました

『この家が貴女の物だつたら直ぐに僕は結婚を申込みますよ』

紙張

ベンタ塗、家屋修繕並に模作等に安價にて應じ御知らせ次第早速無料見積りに參ります

晩市バウエル街一三三番

淺江家具製作所

電話ハイ四四七二アール

新收穫

卷タバコ用最上の細刻みです

十五仙包、二十仙包又はピタバック鑄入もあります

飛行機カードを集めて下さい、いろ〳〵な景色があります

新收穫

新古買賣及金物類

東カドバ街一五七

森山家具店

電話シー三七七二

住宅東カドバ街七三七

ハイ一二〇二エキス

新炭

マーリンウツド

コンパニー

電話ハイ五六〇五

住宅ハイ一七八三ホー

生魚

バウエル街一五三

ビーシー魚店

電話ダグラス二七八八

白人專門顧客紹介並に通信其他代理業一切

バウエル街二四五

電話ドグ五五八八

自宅ハイ一三五五エル

濱岸事務所

新柄

地が澤山參りました

何時でもお間に合せます

値段格安

品質優良

流行スタイルなら當店に限る

晩市ゴーア街二〇三

電話シー七九二七

井上洋服店

For eczema and all Skin and Blood Troubles

▼エクゼマや皮膚病血液の故障には

△ツルーブラッドは血液を完全に淸淨しエクゼマや其他血液の不純より來る諸種皮膚病を治癒します

△バックレースポイントメントを同時に外部より使用すれば効果も亦より迅速に顯はれます

ツルーブラッド　一瓶五十仙

ポイントメント　最寄りの藥舖でお購め下さい

J. W. KELLY PIANO CO.

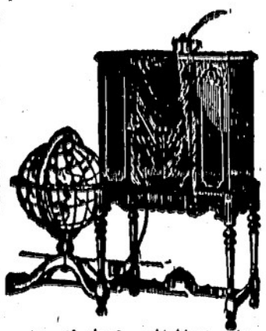

◉蓄音機付ラヂオ特賣

左に紹介するカンビネーションは何れも三十二年型にて新品です、製造業者等の希望に依つて製造者の名前の變表は紙上にては出來ません、御問合せの方にはお知らせします、數に限りありますから好機を逸せぬやう——カタログ進呈

一、十インチ自動式レコードチェンヂアー（四臺）特價　三百二十五弗

二、五ヂユーブスカンビネーション（二臺）特價　百六十弗

三、七ヂユーブスカンビネーション（二臺）特價　百三十五弗

百六十五弗を以上一割現金、殘金月拂

▲ハインツマンピヤノ……新品と纏うなし

六百五十五弗を　特價　三百五十五弗

十弗現金、十弗毎月

▲ヴイクター蓄音機……殆んど新品

二百二十五弗を　特價　四十弗

五弗現金、五弗毎月

ビーシー州内は送料を當方にて拂ひます

晩市グランビル街六五七　ジエ・ダブリユ・ケリー商會

日本人代理　**露木正夫**

西第四街三三五二　電話ベッ七八〇二

新炭

上最

晩市メーン街壹壹貳五五五九

電話ダグラス

ターメー自轉車店

電話

ハイ一二八三

夜間ハイランド六一六七

バウエル街一二九七

タイー薪炭商會

新西院便利社

主任　中川義治

新西院市フロント街五四三

郵函六〇七　電話三三六

日本行船切符取次店

領事館附州政府諸願書代書

野一色電氣治療所

電療機並に附屬品一切販賣及修繕

其外如何なる御用件でも誠實を旨としていたしますから御自由に御利用下さい

歸國中一時留守を致しますが三月には歸晩致しますから相變らず御引立を願ひます

寺西婦人子供洋服店

バウエル四二三電ハイ四五三エル

バウエル街二〇六

大倉洗濯所

事務所　電話ドグラス五五八八

工場　ランスダウン街一六〇

電話フエア一一一一

弊社は棺、柩車、自動車を完備し死体を調整し親切丁寧に火葬の御用に應じます

百十弗、百二十五弗、百三十五弗

百五十弗百六十五弗百七十五弗

百八十五弗二百弗二百二十五弗

右は當社の手數料、火葬料棺（バス自動車）及客自動車一臺無料其他の自動車は實費

特に日本人には大勉強いたします

東ベンスチングス街壹弐參五

ベル葬儀社

電話ハイランド一五

Bell Funeral Parlor

入荷御案内

▲日本新米▼

特等米　百斤　五、二五

五十斤　二、七〇

一等米　百斤　四、八五

五十斤　二、五〇

二等米　百斤　四、六五

五十斤　二、四〇

特等糯米　五十斤　三、三〇

品質優良　二重袋入

取引は一切現金でお願ひします

營業品目錄進呈

晩市東ベンスチングス街六四七—九

株式會社　**米屋商店**

電ハイ八八九エル

助産婦案內

晩市プリンセス街二一五

ユレカルーム三階卅一號室

助産婦　**高橋喜志子**

電話ハイ三四九九エル

不在中はハイ一八八二

バウエル街二〇三

助産婦　**田邊よし子**

電話ダグラス一六八

バウエル街三一六

ライオンルーム

助産婦　**渡邊糸子**

電話ダグ四六七二アール

營業項目

△加奈陀生命保險會社△デール船舶海上保險會社　日本人部代理

△日本行乘船切符販賣代理

△歸化證にて日本行、妻子同伴又は妻子呼寄手續並に對白人交涉事務代理

井手事務所

晩市バウエル街貳參壹

電話ダグラス五五七六

自宅フエヤモント一八六七エル

ツローリングには經濟な

クロムハウト

フルデイゼル　インヂン

一時間の費用

三仙四分一

四仙五厘

六仙五厘

六馬力半

九馬力

十三馬力

十八馬力

此外五百六十馬力迄種々あります

晩市西ペンダー街一〇一八

スコツト・フオスター商會

SCOTT FOSTER & CO.

△ビ・エス・エー四十五弗より八十弗

△コロンビア三十五弗以上各種

△ピアース七十弗

△其他中古品十五弗以上種々

△三輪車八弗以上種々

カタログ無代進呈

プラマー仕事ヒーター修繕等

割安に致します

晩市東デューヂヤ街三三一

エチ・イ・マクコナフィー

（舊ブラウン商會機承）

電話ダグラス三五四

H. E. McConaghy

視力檢定　眼鏡調製

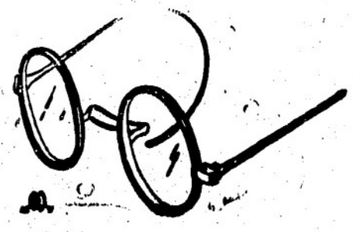

ヘステングス街記念塔前ドミニオン建物內二〇二

視力專門醫　**ノックス・ハンブリー**

平山滿

電話シーモア七六〇三

診察時間　午前九時より午後六時まで

新收穫

卷タバコ用最上の細刻みです

十五仙包、二十仙包、又はピタバック鑄入もあります

飛行機カードを集めて下さい、いろ〳〵な景色があります

アワー　オウン　ブランドは

市場最上のバターの印です

目下賣出中の四分の一斤包は經濟的で至極便利です

何れの日本人食料品店でも賣つてゐます

晩市レールウエー街三一五

セントラル　クリマリー

電話ダグラス五五〇四

FINEST CREAMERY BUTTER

OUR OWN BRAND

IN ¼ LBS

CENTRAL CREAMERIES LTD.

大工道具一切

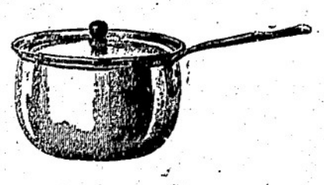

晩市バウエル街三六八

秋山金物店

電話ドグ二三七

コール

は小宮に限る

並に運送業

電話はシー八六三七ホー

バウエル街九七番

コール販賣

タバコ果物　**小宮商店**

和洋雜貨食料品漁船用具類一切

ポートエシントン郵函二一

岸本商店

P. O. Box 31

Port Essington, B. C.

營業項目

△加奈陀生命保險會社△デール船舶海上保險會社　日本人部代理

△日本行乘船切符販賣代理

△歸化證にて日本行、妻子同伴又は妻子呼寄手續並に對白人交涉事務代理

井手事務所

晩市バウエル街貳參壹

電話ダグラス五五七六

自宅フエヤモント一八六七エル

御旅館

野一色放射泰熱電氣治療所

美府フイスガード街八二〇郵函一三〇三

電氣治療所　**石田旅館**　石田元藏

820 Fisguard St, Victoria, B. C.

內外食料品

晩香坡市バウエル街二〇五

岩本商店

電話ダグラス五五八〇

Fuji Chop Suey

▲高等支那御料理

出前は迅速に致します

二百人以上の宴會場もあります

晩市バウエル街三一四

富士チヤプスイ

支配人　村上綾太郎

電話（シーモア五四〇〇／ツリニチー四八二三）

千歲湯の藥湯

▲諸病又は身體弱き人に効果偉大

をお勸め致します

中將湯ラヂウム、バスクリンを原料にして毎週交代に使用して居りますから御入浴下さい

バウエル街四二七

千歲湯

バウエル街四三九

九州屋旅館

江島順藏

電話ハイ三九八八エル

林獅臣醫士　醫生廣告

專門　挫骨、打撲傷、斬傷、腫物、筋痛るいれき、痔漏、火傷殊に打撲關節の痲み等は如何なる重症と雖も根治し猶接骨の技術に就ては既に日本人各位御熟知の事に候

東ベンダー街九二一　電話シーモア三六二七

上圖の通り左股を挫折困難致し居りし處林醫士の治療を受け數週間にて完全に快癒し喜んでゐます

雨森林藏

小生儀過つて高サ約十尺の「ハッチ」の中に落ち込み右の手首を折骨し四週間にして全治致し大に喜び居り候就ては林醫士の技術の優秀なるを皆樣に紙上を以て御傳へし怪我の場合は速に同醫士に治療を受けられん事を御勸め致します

ステヴストン　ガルフヂョヂ・キャナリー

山本巖（十八歲）

次女菊枝右腕をクジきて治療に困難して居ましたが林獅臣醫師の手當により三週間で全治したことを喜び御披露致します

晩市バウエル街二四三

狩谷五郎吉

急廣男（四才）儀遊戲中足部に負傷し林醫師の治療を受けし處短時日に快癒しましたので感謝の意を表明します

森下治一郎

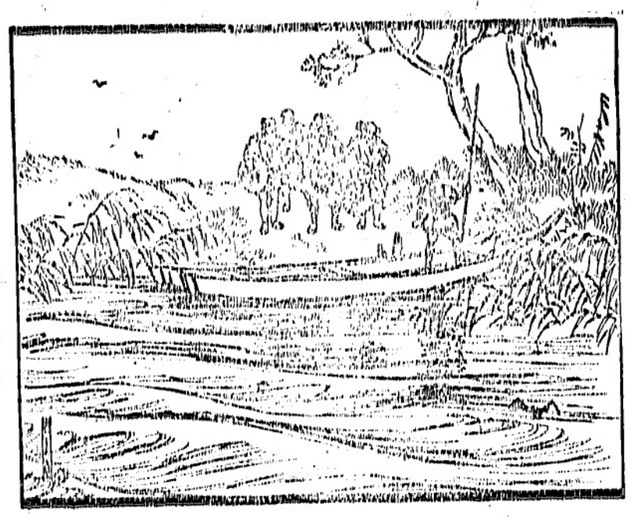

八犬傳物語 石劍祠雨丸

第百十七回

小泉長三作
久保田清春畫

者雄誰今（七）

「両君には加勢がある。油斷するな」

追手は加勢の若者が飛び出し、大勢を頼つて突出して來たのに心ならずも逃げましたが、たゞ一人と見て追取り囲んで討ち取らうとしました。

その中にまた一人の下衆、盛の中から現れ出で、槍をしごいて若者に加勢し、追手を片つはしから突き立てました。

これに驚いた二人の働きに追手はひるんで見ゆるしたが、大勢をたのんで取つてあります。

この様子を對岸から眺めた信乃現八、小文吾の三人、船の舳先を呼びかけ、

「あの四人は何れの何といふお人でござるな。さ程までその詳細の方でもらう」

叫かれて見返つた舳先、

「われは わしの舅で、力二郎、尺八や申すものでございます。元の領主細川家の國家のために、今の領主に敵對し、日頃より大塚の仲代を憎んでゐますので、今も町之進を討つたのでござります」

「われ〳〵もあれへ渡つて力を合はせ、追手を追ひ散らしませう」

「かう四人は相戰して舳先の船で向ふへ渡らうとするのを、舳先は押止め、

「三人が必死に戰つてゐるのも、あなた方を救けたいため、それを捨て、立ち去りました。

日が四山に入ると、時は七月二日の宵闇忽ぶにたよりよく、五里餘り行つて淺の里のと明けそめました。

向ふを見ると古びた社があり、雷神社といふ額があがつてあります。

「こゝが聞いたことのある神川の雷神山でござらう。一休みいたしませう」

信乃の言葉に皆その社へ寄つて休息しました。見ると社殿の側に揚櫂が枝もたはむばかり生つてゐましたから、それを取つて空腹を充たしました。

信乃は手水舎に行つたその一部始終を當てゝ

「さうでございます。わしが村雨丸を取り返さうとして、わしの玉を入れた守り袋は道節の刀の柄にからみついて奪はれ、わしが道節の肩へ乗り付けると、その傷口から飛び出した玉が、わしの手に入りました。その玉はわれ〳〵の玉と寸分違はず、たゞ忠の字がそれに現れてゐます」

「それでは道節もやつぱり、われ〳〵兄弟の一人でござる哉」

各自の名乗りをしました。

犬士等はその働きを見て殘念に思ひましたがその心づくしを無駄にしては濟まじと考へ、そこを見計つて、

「やゝ、やすい老人は發狂の自殺」

と叫びました。

更に一人の犬士を見つけ出したことを三人は喜びました。

それから四人はその後川の宿に泊り、旅の支度を整へて、翌朝出發いたしました。

途中三日の泊りをかさねて、上野國甘繩神妙義山へ達し、妙義神社に參詣し、下山の途中山の中腹の茶屋へ休みました。

茶を飲みながら主の猟猫を相手に、雨助は話をはじめました

薬の調合
バウエル街三九九
公認 **パウエル薬店**
電話シー七五〇三
ショウを沿岸の共同の藥店
399 Powell St., Vancouver, B.C.
Powell Drug Co.

御手輕御料理
アレキサンダー街三六二
電話ダグラス七三三 **吉野**

すし、めし、丼物一切
毎朝七時開店 日曜も致します
電話シーモア九六〇二 **鶴之家**
バウエル街二五一

新古家具一切
メーン街二三三
竹内家具店
電話ダグラス五五六七

電話ドグラス五五六七
竹内運送店
石炭販賣

和洋御菓子
晩市バウエル街二三五
横山菓子店
電話シー六九四一

Star Tailors
晩市東ハスチングス街四四一
スター洋服店
相星
電話ハイランド三四七

御家庭で 自然の溫泉浴
「婦人病、皮膚病、胃腸病、神經痛、冷え症、癌氣」に
專賣特許
六一〇バッヅ　一弗
別府湯の花　五十五仙　一弗廿仙
草津湯の花　五十仙　一弗
浴用ラヂオカルク　一弗二十仙
伊吹百草　廿五仙　五十仙

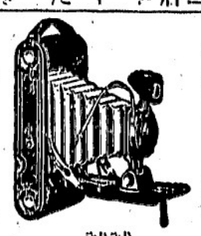

名なる咳藥
バクレーミクスチュアー
四十仙　七十五仙
良く効く風藥　キナビリン其他
晩香坂市バウエル街二四九
誠心誠意
誠心堂
電話シーモア四八八四
249 Powell St. Vancouver.

石炭販賣
バウエル街二四九 電話シー四八八四 自宅ハイ一〇三三エル
誠心堂內
伊吹運送社

荷物運搬は凡て確實親切勉強で好評な

電話ハイ一五六六
運送社へ
バウエル街四五一

各種ケーキ類
特に日本人向きに調製致します
洋菓子類一切製造
晩市内は多少に拘らず配達します
バウエル街三四二
パウエルベーカリー
布田惣一
電話ダグラス五五三一
自宅マーポール六〇七エル

家具及金物類一切
中古家具其外賣買
メーン街二二四電話ドグ一六三
藩太陽家具店跡
今田商店
今田兵一

カベ紙張り及びキャシマエン
御通知次第見積りに參ります
晩市東カドバ街二六一
小林
電話ドグ四六六九アール

寒さの御用意には ハヤミのコールを
◉家庭用には最も經濟な
ナナイモウエリントン
ランプコール　一噸　十弗五十仙
ナッツコール　同　九弗五十仙
◉ファーネス又はヒーター用として最も御德用な
ナナイモダグラスランプ
一噸九弗七十五仙　半噸五弗十五仙
ハヤミのコールは品質が良いと評判です
配達は迅速、電話にて御注文さい
晩香坂市ゴーア街一二八
ハヤミ **速水** **葡萄**
電話シーモア四一貳壹
住宅ハイ二三七二エル

御なじみ深い スター劇場で 百パーセント發聲映畫を 僅か十仙
メーン街二二三〇
スター劇場

△割安の値段で手近で便利なスター劇場へ御光來下さい

御家庭用 **ビクター レコード**
パウエル街三〇一
大正堂
電話ダグラス五五

漢方百日咳藥 サモセクト
多年の間實地に經驗を重ね、その結果漸くにして完成したもので、小兒の百日咳に對する効力は顯著であります、從來の實例に徴すると重症の百日咳でも十日內外で全快し特に成績のよいのは僅か五六日間で全治して居ります、而して本劑は植物性原料を用ひたる爲め胃腸に何等の障害を與へないのを特徴としますます

純粹酵母劑 肉の素
最も進歩せる滋養强壯劑
急性慢性胃腸カタル、便秘、食慾不振、消化不良、小兒の体質虛弱、糖尿病、腺病質、腎臟病、神經衰弱、不眠病症等に特効あり

朝鮮總督府專賣局製造 紅參錠
紅參錠は人參研究の權威者醫學博士杉原德行氏の創案により朝鮮總督府專賣局に於て高麗人參に特別の方法を施して得たものであります、病中病後の衰弱、貧血、產後、婦人病に特効があります
又冷え症の人には特に著しい効果があります

▲南京御料理
午前十時より午前四時まで開店します
出前は迅速 多少に拘らず何時でもお届けいたします
晩香坂市バウエル街三三八
日光酒樓
電話シーモア五五一七

日本郵船 C. P. R.
アメリカンライン
日本行船切符
C.P. Express Moneyorder
販賣代理店
銀行預金正金扱
無手數料
横濱送金

米精新西院市
和洋雜貨食料品
西口商店
電話登登六一一八八五
自宅九〇九エッキス

▲鶴龜印白味噌飛切特等 特約一手販賣
晩香坂市バウエル街三三七
蛭崎商店
電話ドグラス九九一

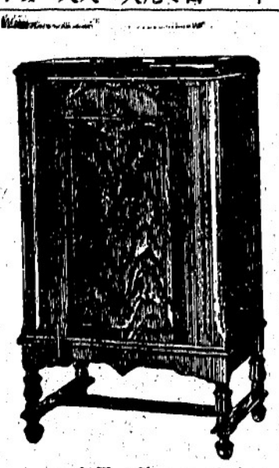

日本人間唯一のラヂオ專門店
合資會社 **志賀、湊川商會**
バウエル街五六八 電話ハイ一一八九

眞實價値あるラジオをお求めなら
ラヂオ專門店 **志賀湊川商會** に限る
一九三二年最新式
デー・イー・八チューブ
スーパヘツドラジオ
價格は……
八十九弗五十仙以上
日本放送を取ること容易
▲申込次第カタログ無代進呈す

晩市ゴーア街一三〇 樂々亭の下
石炭マキ 當山運送舍
電話ダグラス二九一九 自宅ハイランド五〇五エキス

紙類及文房具卸商
晩市ホーマー街九九六
電話ツリニチー二五三一
紙文房具 會社
COLUMBIA PAPER CO. LTD.

コロンビアマッチ
を御試用あれ、上等の眞實な木目の木で造られ頭部は固く附着して居ますから外のマッチの樣に飛んでしまふ樣な事はありません、火附が好く充分滿足を得られます
家庭サイズ四百本入
ポケット五十本入
晩市及ヴイクトリア
スミスデビッドソリン エンド ライト 會社
SMITH DAVIDSON & WRIGHT, LIMITED

諸種製材
御入用の節は日本人販賣人
山崎又は塚に御面談下さい
新西院
モハーク製材所
Mohawk Lumber Co.
New Westminster, B.C.

窓、窓わく戸網戸
等作製販賣及グレーヂング
マーポール七十七街ハドソン街角
電話マーポール六一一
晩香坂サッシ・エンド・ドア會社
Vancouver Sash & Door Co.

おめし
朝七時半より御一人前廿仙
丼物其他も格安に御需に應じます
晩市バウエル街二三七半
錦州亭
岩崎久子
電話ツリニテー一九〇一

バウエル街二三三三
鈴蘭
鈴子
電話ダグラス五五一五

會席御料理
バウエル街二三二二
金太郎
電話シー二〇〇三

御料理
バウエル街二六六
兒太樓
兒太郎
電話シーモア三〇七九

ぜんざい ぞうに なべやき 丼物 かみなり
晩市バウエル街三八一
電話ダグ四七八八アール

新喜樂
加藤熊藏
電話ハイランド三七八

すし うどん、丼物一切、めし
田樂豆腐仕出致します
バウエル街四二一
新喜樂
電話ハイランド三七八

すし丼物一切
其他御料理お好みに應じます
バウエル街四二一
林家
電話ハイ一九九

うどん、そばめし
丼物一切、御手輕料理
メーン街二〇六
彌生
電話ドグ五五六一

バウエル街二二九
千鳥
電話ドグ五五七八
鎌田玉子

ゴーア街一二〇
樂々
電話ダグ二七〇六

天狗
バウエル街二五〇
電話シー三五三八

鍋燒うどん、そば、どんぶり物一切出前致します

汽罐製造及修繕
電氣ウエルデング諸鍛冶仕事
タンク煙筒類見積をいたします
アレキサンダー街七五〇
ハイ九三五夜ケリー一七〇五アール
Patterson Boiler Works

和洋雜貨食料品
漁船金具一切
ボートエシントン郵國二七
龜田商店
P. O. Box 27
Port Essington, B. C.

かまぼこ製造販賣

バウエル街參參參
前川魚肉店
電話ダグ三八六三七
同 ハイ三八七アール
住宅ドグ四七八七アール

バウエル街三三八
加藤靴店
電話シーモア八六一九
住宅 東カドバ街七九一
ハイ九二七エッキス

和洋食料品一切 並に運送業
東カドバ街六二七
渡邊商店
電話ハイ五二〇八アール

晩市バウエル街二七九
藤原寫眞舘
電話シーモア八七六四

晩市バウエル街二一八
日英商會
大木兵造
電話シー一六〇〇

晩市バウエル街二一五
敷島魚肉店
電話ダグラス三〇九六

▲▲鮮魚、肉▲青物▲かまぼこ其他

藝術寫眞撮影
江間式心靈指壓療法
オゾンレントゲンテルモ療法
ヴアイブレーター振動療法
毎日午前九時より午後十時迄
晩市バウエル街三九六
江間式治療所
電話ドグ四六二五ワイ

大阪目貫の難波橋上
愛兒を投込む
心中を企てた父親
自分だけ救はれて殺人罪に

淀川の水面めがけて、大阪目貫の難波橋上から愛兒を投げこみ自分も續いて身を踊らした哀れな父子心中があつた、父親だけは救ひ上げられたが五歳の男の子は冷い死體となり、不幸な父は殺人罪として取調べられることになつた——二月十二日午後六時半ごろ、發に鐵紺の單衣を着た四十歳ぐらゐの男が茶色のオーヴアに首巻をしめた九つぐらゐの女兒と同じく茶色オーヴアの五歳ぐらゐの男の子の手を引き橋上に來かゝると、突然男の子の手を離して欄干を越し川の中へ投げ込み、狂氣のやうに女の兒をも抱き上げて續いて飛込まうとするのを通行人が見つけ驚いて引止めるの間に男は橋の下流三丁目の所で男子を引上げたが、子供は北濱四丁目派出所の巡査がこれまた勇敢に河中にとび込み折柄川筋の警備に當つてゐた警官數名が大急ぎで端艇を漕ぎ出し、男の子を救ひ上げたが既に死體となつてゐた

◇

船場署で取調べたところ、右は難波橋上で身投げした男子の父親で住所は北區中之島四丁目松岡病院で手當を加へた結果父親だけは蘇生したが男の子はすでに絶命してゐた

◇

父親北山勝次（九）は松岡病院で加療中だが、極度に興奮し取調べが困難なほどだが、子供の死を知らせやうとされ「…にべッドの中でかたる

『まことにお騒がせしまして申訳りません、下の子はどうなつたでせう、後に殘つた子供達が不憫と思ひ心を鬼にしてむごいことをしました、私だけ死んで子供が助かつてくれたらと今更願つてあります、妻は一昨夜いさかひをして家出してしまひ、仕事はなし、いろんな事からいつそ死んでしまふ氣になりました長女かず子（二）は戸和田の料理屋うさぶの知人方に養女にやつてあります』

家族室大繁昌
◇——東京のカフエ

東京下谷の某カフエーは二階が日本間で、どこへ行つて飲んで珍らしいことでないが、この日本間を同カフエーでは家族室と稱し、家族づれの客を大歡迎して居るに拘らず、さうした次第か折角一度も、この家族室は正式なる營業運のために利用されたことがない、にも拘らず毎夜この日本間は丸髷の美人、束髪の奥さん風とその実らしい男の一對で御々の噂しかもトテも懇しい場面を展開するといふので評判になつて居るが、事情に通じたものゝ話によると、その一對は何んでも公園あたりで出來た御那的夫婦關係は料理店の如きんとか云つた家族連で、その筋には素人と見せかけて、いとも巧妙に乘り込んで來るんださうな

若い訓導の不始末が
町會で曝露す
女生徒と二日間に亘つて外泊
父兄が極度に激昂

◇

一小學校の訓導が女生徒と二日間も家人に無斷で外泊した事が發覺、しかもそれた極樂裏に、教師を普通り、その後退職、女生徒にもたゞ湯原へ訪ねてきたので、はじめて知つた後大阪逓信局太郎氏は大いに憤慨して取調の上、中田訓導に譴責を出させて依願退職の手續をとり、ちか子にも退學處分を出させたか様親の聞るところによればちか子はそれまでもしば〳〵外泊してゐたとのことで、同人は學業を怠し、殊に年ごろに達してゐる女學生達の家庭ではクリスマスでも殊、操行は常に甲であつた

◇

中央郵便局の闘士にもなれてゐたが、突然男の子を抱き上げるや欄干越しに川の中へ投げ込み、狂氣のやうに女の兒をも抱き上げて續いて飛込まうとするのを通行人が見つけ驚いて引止める間に男は橋の下流三丁目の所で男子を引上げたが、子供は北濱四丁目派出所の巡査がこれまた勇敢に河中にとび込み折柄川筋の警備に當つてゐた警官數名が大急ぎで端艇を漕ぎ出し、男の子を救ひ上げたが既に死體となつてゐた

◇

會報により北濱交番にも知れてゐたが、突然男の子を抱き上げるや欄干越しに川の中へ投げ込み折柄川筋の警備に當つてゐた警官數名が大急ぎで端艇を漕ぎ出し、男の子を救ひ上げたが既に死體となつてゐた

◇

中川訓導の退職は審服十七日發令されいづれも關係者のみで極秘裏にもみ消すべく努めてゐたが噂は級友や上級兄弟の間にまで廣まり遂に白日下に暴露されるにいたつたもので同校一千數百の父兄達は夕刻の騒ぎに驚き、翌十三日もひきつゞき兩人は大阪逓信局の教育上に心を惱す影響を非常に憂慮し、殊に年ごろに達してゐる女學生達の家庭ではクリスマスでも殊、操行は常に甲であつた

◇

中川訓導は審服十七日發令されたが、突然男の子を抱き上げるや欄干越しに川の中へ投げ込み、狂氣のやうに女の兒をも抱き上げて續いて飛込まうとするのを通行人が見つけ驚いて引止める間に男は橋の下流三丁目の所で男子を引上げたが、子供は北濱四丁目派出所の巡査がこれまた勇敢に河中にとび込み折柄川筋の警備に當つてゐた警官數名が大急ぎで端艇を漕ぎ出し、男の子を救ひ上げたが既に死體となつてゐた

◇

會報により北濱交番にも知れてゐ