Vol. 27 No 7514 Saturday, January, 30 1932 **TAIRIKU NIPPO** 昭和七年一月三十日（土曜日）第七千五百十四號

大陸日報

TAIRIKU NIPPO
(THE CONTINENTAL DAILY NEWS)
PUBLISHED BY,
TAIRIKU NIPPO SHA LTD,
213 & 215 CORDOVA ST. E.
VANCOUVER, B. C.

本紙定價（前金）
壹ヶ月七拾五仙
六ヶ月四弗五拾五仙
壹ヶ年八弗五拾五仙
發行所
株式會社
大陸日報社
社長 山崎寅
晩香坡市東カドバ街二一五
電話ダグ五五三三

◇世間話◇

支那の排日はドウなる

南北生

日本の軍人が遂に上海でも爆發しました。――支那が餘りに日本を馬鹿にするからなのであります――扨て此の結果はドウなる。――

「腹癒を受ける問題でありますが、以下數回に亘つて解説する第一として、本日発ず、支那通である大藤氏の、排日問題に關する談話の一節を、次に紹介いたします。

◇

「それから寧波ならびに支那に居る人達をもう少し人にもつとも嫌はれることが一つある、いはゆる排日熱である。が、それは、から出つてゐる、日本の條約改正の時に條約改正といふもので大騒ぎをやつた。英國は昔からの東京タイムスのパッシに頼んで解説してもらつて論じたりした。生がはれたばかりでなく、一番排外熱の強いのは金持の階級で、此は、支那の地位を向上させて行かねばならぬ。急には出來ぬけれども、原則としてはこゝで行かなければ本當の支那は出來ぬといふことを考へなければならぬ。これは支那と所のある人には強だ不人氣の論であるけれども、しかしながらこれでなければならぬ。さういふものであるから、一日これは助けて進めさせて、排外の義物が出來るといふまでに――それまでにいろんな方法もありませうが、最終の目的はそれをやるくらゐの決心は今から持つてゐなければならぬとかう思ふのであります。」

◇

「これは隣の問題で、勝させて行かねばならぬ。急には出來ぬけれども、原則としてはこゝで行かなければ本當の支那は出來ぬといふことを考へなければならぬ。これは支那と所のある人には強だ不人氣の論であるけれども、しかしながらこれでなければならぬ。さういふものであるから、一日これは助けて進めさせて、排外の義物が出來るといふまでに――それまでにいろんな方法もありませうが、最終の目的はそれをやるくらゐの決心は今から持つてゐなければならぬとかう思ふのであります。」

◇

「これは核業の方であるが、大体に於いても同ふ成り立つといふやうな大所つちも成り立つと、から時をきめて、支那の如きは核業時をきめれば、滿洲の問題で、自ら解決出來ること思ふ。」――此の前決回に續けます

「それから頑がつてゐらいことをいふのはあれは餘程で毒になる古い時であるけれども、一例を擧げますと、西太后が權力を振つて西太后に見せたら、顔色を變へた。顔色を變へるはずだ、日水兵人といつても日本では文章が無い、非常に勢力なものだから、日水兵人といへば、非常に以上位のものだと思つてゐる、それだから顔色を變へた。少しでも弱い國の神經といふものは過敏になつてゐるから、それで上海で憤ずねばならぬ。それで上海で損をしてゐることがある。」

◇

「これは核業の方であるが、大体に於いても同ふ成り立つと、つちも成り立つといふやうな大所

銃劍は耕やす

新長府の日本婦人が語る

櫻井忠溫

夫は、夜でも滅多には歸つて來ません。町に居る日本人の家は、みなさうなんです。商賣なんかするところではありません。住やうにも、この頃さでは何うすることも出來ません。

明治は、何時、何がわらうとも わかりませんから、その時は日本人らしく、立派に死に方をすると 言つてゐるのです。かうしたところに來てゐるからには、いつかはこんなこともあらうかと、思はぬでは居かつたのですから。

淡泡つて、女々しい薙刀はいたしません。鐵砲で撃たれ、はそれまでですが、支那人と斬り合つてでも死にます。淡泡でも、鐵砲の撃ち方くらゐは稽古してゐたのですから。

かうして妻も、朝夕をいつも懷に入れてゐるのです。まさかといふ時は、これで相手を脅しもします。日本女はけれは、子供を殺して殺もします。

夫は夫で、妻は妻で、別々に死ぬることも覺悟してゐます。

未だ日本の軍隊が、この町へ來られない前は、どんなに悲しいことがあつたか知れません。何度支那人に擲かれたり嘲られたりしたか知れません。町を立ち退けと、しつこく言はれたものです。最初は三百人も居たのですが、こんなことから今は四五十人にもなりました。淡泡は死んでも、最後までは云へこと爲つてゐるつもりで、かうしてゐるのです。

子供だつて、よくわかつてゐます。かうしたところに生れたからには、危ない鄰を渡つて暮して行かなければならぬといふことも、承知してゐます。何うしたら埒かしくない死に方が出來るかと、淡泡はしよつちゅう、それを考へてゐるのです。

朝鮮人は二手人からゐました。黙認にしてゐる人も沢山ありました。

或る日の夜のことです。場末にある五人家族のその人達の家が、日本人の村でも、わちらに三人こちらに五人ど殺されました。それは、支那人のしたことです。何の怨みがあるのか、眼をくり抜いたり、鼻を殺いだり、腹を糸ぐつたりしました。

こんなことから、朝鮮人も何人ど人は殺つて居ないやうです。また子は立派に死にます。

殘つても居られますまい。淡泡がこゝへ來たのは、三年前のことです。そのころは、町は平和でした。こゝで淡泡は小さな商ひをしても、立派に糊口が出來ると思つてゐたのです。以前は三十里奥に居て、小さな果樹園を持つてゐたのですが、或年どうした氣候の加減か、すつかり枯れてしまつたので、何うすることも出來なくなりました。そこで、仕方なしに、この町へ廻りついて來たのでした。

こゝで、淡泡はむ見かけの通りの、小さな雜貨店を開きました。どうやらかうやら、食べて行けるやうになつたとき、去年あたりから、淡泡の家へ、恐ろしい男が何度か來ては、立ち退きを迫るやうになりました。鄰へ穴を掘つたり、井戸を壞したりといふやうな惡戯が、毎日のやうにつゞきました。日本の軍隊が入らしたとき、淡泡はどんなに嬉しかつたか知れません。生き返つたやうな心持でした。子供達も踊り上つて喜びました。これでほんたうに助けられたと思ひました。いま淡泡を苦しめてゐた支那人達も、ひつそりとして頭をすぼめてしまひました。日本の軍隊の影を見ると、町を遊げ出した者も、何人かあつたやうです。淡泡のものいふには、なかつた支那人も、「世辭をいふやうになりました。

いよ〳〵戰爭になりました。日本の軍隊が鄭州の方面へいらしても、馬賊や敗殘兵はきつとこの町を襲すでせう。彼等は蠅みたやうなものですから、いくら追つ拂つても、又寄つて來ます。

その時はもう最後です。淡泡親子は立派に死にます。

◇寄稿文藝部作品◇

みどりの松

レーモンドより

海べりに青々茂る松原に藏し姫
宛然の難する
肉眼を靜かに走る船べりで眺め
いとよい海岸の松

久方に國出の心には松の緑
のいとゞ嬉しき
國出して先づ目につくは松原の
何時に變らぬ松のみどりを
松並て、突みけり光目の雪ま
ぐれして手巻は遊べり

三好
弟ど町松切りに行きしと思

白帆

白せば故郷偲しき

白帆

松ケ枝に映る來る風の音ゆかし
世變らぬ我が住家かな
海風に打出かれし濱松の眺めは
他かぬ氷久の枝ぶり
長々と續く松原見ねかくれ車
の窓より仰ぐ富士ケ嶽

風

千代八千代榮る御代のあらは
れや御手植の松緑つや增す
國々に松は目度飾り木のいは
れも知らぬ緑たのもし
門松の立並べたるパッシルの街
往き戻り故郷偲ぶ
光朝の戸を開け見れば門松の雪
に染まりて魚かなりき

不平

ゆくりなくも花見雖りに掘りて
來し不さき松の生立ちにけり

松を清けて眺めし去年の冬ふ
ど思ひけり涙も添ひて
月影のみぞにうるむ松林道遊
ひにけり女と二人は

餅

新年や餅の香こもる部屋かし
雜煮餅たべて初日を拜みけり
餅搗の音わちこちに年の暮

一心田

餅搗を指折り待てる子供哉
年の暮搗き搗くと餅搗けり

ヒロコ

鏡餅子等も別々飾りけり
餅搗きつ故郷を偲び居たりけり

白帆

仮の間に餅搗いて棚の搗ぎけり
搗交して程よき餅となりにけり

バウエル街一三五五
ルーコ キマ
新炭
パウエル新炭會社
電話ハイ三九二七
夜間ハイ一四四四アール

和洋雜貨食料品卸小賣
晩市バウエル街七八八
近江屋商店
電話ハイ一三六

●時計修繕
如何なる時計をも正確に且つ安價にて御用命に應じます
晩市メイン街二〇六
山崎時計店
電話シーモア六四二四

和洋雜貨食料品
東洋商業會社
P.O. Box 46, Port Essington, B.C.
主任 大橋松次郎

祖傳
先傳來名灸 男女諸病 切
井に骨つぎ筋違ひ
小供のカンの灸
晩市バウエル街六一七
鎌倉
電話ハイ三〇六八ワイ

バウエル街二四四
小澤靴店
電話シー三七一一
住宅ハイ二五八六エキス

新着品御案内
◇風物類は耐久と体裁を兼ねて御座います
一、皮製スレッパ上一足七十五仙
一、同　並　同　五十仙
一、ゴム底大人向十文字同四十仙
一、同　小供向　同　三十仙
一、大人向日本緒　同　卅五仙
一、小供向　同　同　三十仙
一、麻裏大人向十文字同　四十仙
一、同　同　日本緒同　三十仙
一、ゴム底スレッパ（キング印）同　五十仙
一、フェルトスレッパ小供用各種
バウエル街二六九
香村商店
電話ドグラス九二
269 Powell St.

助産婦案内
晩市プリンセス街二一五
ユレカルーム三階卅一號室
助産婦 高橋喜志子
電話ハイ三四九九エル
不在中はハイ一八八二

バウエル街二〇三
助産婦 田邊よし子
電話ダグラス一六八

バウエル街三一六
ライオンルーム
助産婦 渡邊糸子
電話ダグ四六七二アール

營業項目
△加奈陀生命保險會社△デール船
船海上保險會社　日本人部代理
△日本行乘船切符販賣代理
△歸化證にて日本行、妻子同伴又
は妻子呼寄手續並に對白人交渉
事務代理
井手事務所
晩市バウエル街貳參壹
電話ダグラス五五七六
自宅フェヤモント一八六七エル

コールは小宮に限る
並に運送業
電話はシー八六三七オー
バウエル街九七番
コール販賣
タバコ果物
小宮商店

和洋雜貨食料品
漁船用具類一切
ボートエシントン郵國三一
岸本商店
P.O. Box 31
Port Essington, B.C.

晩市バウエル街三六八
秋山金物店
電話ドグ三三七
大工道具一切

▲諸病又は身體弱き人に効果偉大
千歳湯の藥湯をお勸めします
中將湯ラヂウム、バクリンを原料にして毎週交代に使用して居ますから御入浴下さい
バウエル街四二七
千歳湯

バウエル街四三九
九州屋旅館
江島順藏
電話ハイ三九八八エル

高等南京料理
日本人諸君の御來店を歡迎仕候
晩香坡市バウエル街二五二
新北京
電話シー五七七四　同三五一七

和洋雜貨　絹地棉布各種
バウエル街三二九
電話ドグ一七四七
宮崎商店

電話シー四五三三
晩香坡市バウエル街三八〇
昭和倶樂部
事務所用　電話ドグラス五五二二

金物類は一切大勉強
にて御用命に應じます何卒お引立を願ひます
ビーシー金物店
晩香坡市バウエル街一三〇
電話ダグラス五五三六

トンーペンイラゴラ
〈強力久耐るす對に等水雨沫飛風潮
持保面表きし美に常てしに易容滌洗
トンーペーパツコキツヤジンオニユ
品等特の知周者業船船
トイランーリク
の面表の等トンーペ及シツニーバ
すで劑合調の適最にす落をれ汚
シツニーバーパス　ンリマ　キイダ
てしにシツニーバ用水防るな全完
品良優ぬせ色變に色白
切一品物金種諸び及用船船他其
〇三〇三ーシ話電一〇一街ルエウバ
會商ヤリベドンエンドーゴ
GORDON & BELYEA LTD.
101 Powell St., Vancouver, B. C.

世評の高き
グッドイアータイヤ
其外自動車附屬品一切大勉強で御用命に應じます
邦人唯一のグッドイアータイヤ
特約代理店
晩市アレキサンダー街ゴーア街角
日本オート
電話　ダグラス　二八九九

●高等南京料理
コックは此の道の腕さゝで料理は皆樣のお口に合ふやう
美味に調理　値段は大々的勉強
晩香坡市バウエル街三八二
新南京樓
電話シーモア七八七五

N.Y.K.
1404 - 4th Ave., Seattle, Wn.
日本郵船出帆廣告
（船名）　（入港）　（出帆）
○靜岡丸　二月九日
日枝丸　二月八日　二月廿五日
○横濱丸　二月廿三日　三月八日
平安丸　三月六日　三月廿四日
氷川丸　三月廿二日　四月三日
運賃日本行三等洋食七五弗和食横濱行六〇弗
ツーリストキヤビン横濱行一二五弗
日本郵船會社シアトル支店
新造優秀快速船
氷川丸日枝丸
安丸は往復共枝丸
市日本間直航船晩平
客設備の優秀、
待遇の親切懇篤
な事は皆樣既
に御承知の通り
です
○印美府寄港
代理店 晩市 美市 B. W. Greer & Son Ltd. Great Northern Railway

切符取次店
（晩市）
中山義一事務所
商業組合
井手律事務所
大正堂化村商會
水原代理事務所
日加用達會社
持田平夫
（市）
プリンス
ルパート
西口
石田
脇田旅館商店
美市
新院
西
ステブストン
店内）
橋本直次郎商

新着荷御案内
江洲澤庵
關取新米
防長新米
新春の御活動に美味な前川の關取米を是非召上り下さい
晩市バウエル街三六九
前川商店
電話ダグラス九八一

男女着類一切
澁谷商店
バウエル街三七四—三七八　電話ダグ五五二五

雜書
雜誌
バウエル街三五七
新嘗號
内田書籍店
電話シー六七一六
S. UCHIDA
347 Powell Street
Vancouver, B. C.

アレキサンダー街六六二
富士洗濯所
電話ハイ九九

漁業用具一切
▲ギヤソリンエンジン
▲テント、オーニング
VACラバブーツ
エドワード
リプセット
電話シー六〇三一
68 Water St.　Vancouver, B. C.

營業課目
◇米、味噌、醬油、乾物
◇鑵詰並にグロサリー類
◇鮮魚、肉類、青物
◇菓子及ビスケット
◇ケツチン用具一切
◇和洋食料品各種
晩市バウエル街四七五
薄利多賣
御客本位
ユーニオン魚店
電話ハイランド三三六—五四九

婦人家庭

全世界の女性を代表 軍縮の會議へ

多數の男性を尻目にかけて 選ばれた名譽の二人

世界國民の輿論から軍縮を制限外交の樞軸に立つて堂々論陣をし、これに依つて世界恒久の平和を確立する目的で來る二月ジユネーブに於て軍縮會議が開かれることになつたのは世人周知の通りです、ところがこれ等各國の全權中、あなたの期待を尻目にかけて珍らしくも米國にあつてはメリー・エン・ツーレー女史、英國にあつてはアシビイ・マーガリー・ロルベット女史の二人が全世界女性の代表として出席することになつたのです

◇

◆映畫界に入る

原題は新女史

大變變ブロで映畫「仁人何處」に主演するため渡米中の歌人原阿佐緒女史、持前の手腕力でブロの助監督となり、はじめて貰つた月給で女史に手袋を買つて贈つたので大喜び、いいやぶりであるが、新春に冰んなのが嬉しくはないといへばうそになるし生活費はにみゆる見込がない

「仁人何處」に主演し、仁人に扮しようとする女史にしては、あまりにわびしすぎる脚色

◇

米國全權マツント・ホリローク大使夫人メリー・エン・ツーレー女史に就て長い間同女史の薫陶を受け日頃くマツント・ホリローク大使を愛慕しつゝ先日歸朝されたばかりの四村あや子さんに伺つて見ます。——ツーレー先生は本年六十八歳の高齢ですが、心年に似合はず若い者ハダシの元氣さですが、お父さんはジロセツ・ヴェー・ツーレーといふ牧師さんで、女史はコンネクトカツト州のノーツオークといふ片田舎で信仰に燃ゆる両親の厳格な教育を受けて育つたのです、此の両親の信仰的感化が幼き女史の心中に強く平和愛好の精神を植ゑつけ今日ある基礎をつくつたのは申すまでもありません

◇

女史は長ずるに及んで神學の精神はいやが上にも燃ゆ一八九四年にこの度マーガリー・ロルベット女史の二人が全世界女性の代表として出席することになつたのです

◇

女史の趣味としては碁夫が第一の趣味で、暇があれば庭先で愛犬と遊んで居られます、そして全生涯を公共の為めに捧げる決心の下にすつと獨身で居られます、女史は日本人が大好きです

◇

英國代表のアシビイ・マーガリー・ロルベット夫人は本年十度五十歳の今が分別盛りの元氣溌剌たる中年の婦人です、お父さんの名前はシー・エッチ・コルベットといつて地方の有力家、お母さんは有名なブローデ・グレー氏の愛嬢メリーさん、此の二人を父とし母として何不自由ない綺麗な家庭に一八八二年ツッドケート市で生れたのがこのマーガリーさんです

◇

子供の時から負けずぎらひで、その上頭脳は明敏と來て居るので若い時から早くも男性に對する女性の從屬的な不合理に氣づき、學校時代から男女の平等、機會均等を叫んで常に男性をへこまして居たといふ風でした、ケンブリッヂ大學を卒業後女史の信念はますます強固になるばかりで、直に參政同盟會の書記に就任し、傍ら各校で教育學及び自由主義の立場よりの土地問題等について講義をして居りました

◇

かうした男勝りの女史にも、やはり女性としての永い燃ゆる樣な戀のローマンスはあつたのです、丁度女史が女盛りの二十七歳の時女史の日頃の抱負を理解し、將來の好き伴侶として戀の手を差しのべたのが誰あらうアーサー・ブライアン・アシビーといふ前途有望の海軍將校でした、互に理解ある二人の戀はどん〳〵進行し翌年の秋目出度く戀の實を結んでスツポートホームをつくりました

◇

結婚後も女史の闘志は決して衰へないどころか、一九一八年以來引きつづき自由黨の候補として逐鹿の場裡に奮戰し女性の爲めに萬丈の氣焔を擧げ、現在では婦人參政同盟協會會頭その他多數の公職を有し英國政界に於ける女性のこれ亦ナンバーワンです、かうした氣丈夫な女史も家庭にあつてはまことにやさしい女性で、草花いぢりが何よりの趣味その上女史は旅行ずきで、歐洲各國及びアメリカ大陸は隅々まで行かぬところが無い位ださうです

◇

女性も容易にやれるといふところにフエンシングの近代性がある、型がスマートで、斬りつけられてもあんまり痛くない、ダンスのステップを心得てをれば上達が速いといふところにフエンシングの近代的魅力は倍加される——かくして、正に、カレッジ・ボーイの、サラリーマンの、オフイス・ガールスの、モダン・マダムの、好尚を極度にアジテートしつゝ、フエンシングは、S・E・Jは、フオックス・トロットのステップで、われらの世紀の、最も魅力あるスポーツとして、その存在をはつきりさせて來たのである

◇

現在は海の彼方のハリウド、ダグラス・フエヤバンクスを名譽會長として事務所を東京市外高圓寺に置く、れつきとしたソシエテでフエンシングの最も古い日本直輸入者矢野目源一氏の言葉を借れば「ボクシングなんざ、31年度の現實で、32年度以後のコマンチシズムはフエンシングですよ」でありまた「レアリスチックな一面には、最近複せる美容體操の代りにフエンシングをやりたいの！といふ妙齢の女弟子たちがモーレツに殖えましてね、こないだなぞはわざ〳〵福岡から上京して來たモダン・マダムが一週間の稽古でフエンシングの大體の型を覺え、道具なぞ買ひ込んであつぱれの武藝者氣取りで歸つてゆきました」とある

ホリーク助教授と人類學のアリクシー——助教授人がエッチを見れるの名御仁

西洋劍術を練習する モダン女武者

東京だけに廿餘名 福岡から上京して入門の熱心さ

東京のS・E・J——日本劍士協會西洋劍術——フオックス・トロットにステップを合せて、チャンチャンチャリーンと互の心臓を狙ひ合ふスリリングな瞬間に劍と詩の妙味を味ははうといふモダン劍士たちの集まりである、そのメンバーのフエンシングのお稽古には、まさに劍聖デイ・グラッシもエオン・ド・ボーモンもおよばぬはぢの猛烈な氣魄が流れてゐる、現在の會員七十餘名、うちモダン・マダムとマドモワゼルが廿餘名を占めてあつぱれ昭和女流劍士の聲も高く勇ましい修行にお勵みのことである

◇

第一型から第二型、第三型……と第八型までの八つの基本守備型からやれ擬勢の、突きの、切り返しのと非常にやかましい型があるけれど、劍のピカ〳〵と物すごく光る刺合ひに怪我はかすり傷位で、大したことはないから竹刀でヂャガン、ジャラジャラと打ち合ふ事

平和なる
新春を迎へ
併て各位の御萬福を祈る

ラヂオ専門店　志賀湊川商會
店員一同

ラヂオ新荷到着——早速御來店を乞ふ

ラヂオ界を風靡　壓倒人氣百パーセントラヂオはやはりGEラヂオで御座います
専門に特色ありラヂオなら専門店
志賀湊川商會にお任せ下さい
他店のやうな片手間ビジネスに非ず、轉ばぬ先の杖、御買求め御希望の方は先づ當商會へ御相談下さい

GENERAL ELECTRIC RADIO

品は豐富　ミシンは完全　奉仕は滿點
容易な月拂で御買求めが出來ます
GEコンソールラヂオ
九十九弗五十仙
のスバラシイのが到着致しました

ラヂオ専門店　各種ラヂオ　洗濯ミシン　電氣氷箱　一手販賣

合資會社　志賀、湊川商會
電話ハイランド一一八九　晩市パウエル街五六八

ゴルフ競技會にて

有名なる●ゼンピノーツ、左に立つて居る者は球撃ち●カールにボルンの球のうち方を研究して居る——奉天サンダ●モニカに於る第大会混合トーナメントの模様

一種の大革命後だ 跡始末は困難

今後迂餘曲折を豫想される 滿蒙新國家の建設

（奉天通信）滿洲を大脳すべく、その間紆餘曲折を經ねばならぬ、一種の一大革命の跡始末がこの滿洲で半年や一年で出來上がると期待するのは大間違ひである

聞きつゝ行ふ政治となるべきものである、ところが大商工業者は大部分事變どゝもに奉天を去つてゐる、現にかくの如き良間有力者を多數失つた奉天と殆んど全部が殘つてゐる吉林とを比べて見ると後者がはるかに有力で當局者が一種の自信をもつて政局に當つてゐる

（五）張學良政權は二代十數年にわたり或は閥族關係、または官銀號による財閥關係により政治經濟各方面に勢力を扶植して來たものだから、その崩壞後が大混亂に陷るは明かで收拾には多數の日子と努力とを必要とする

◇

しかして新國家の形式如何については一時有力であつた帝政論は影をひそめた觀があるが、完全に消え去つたわけでもなく北方支那人の大多數は性來帝政論を一時とにかく弾つてゐる、しかし現在の各省の政治的首腦者がいよ〳〵一つに纏まつて統一政府を作る段になつて中心人物を必要とするが適任者がないといふやうなことで又しても帝政といふやうなことが頭をもたげるかも知れぬ、目下は聯邦自治共和制といふことにともかく進んでゐるが、これが組織されてそのまゝ順調に發達するか否かは大なる疑問で、場合によつてはまたしても立憲しといふやうな事がないとは云へない

◇

しかしそれはどこまでも形式的なもので實際的な國家組織が出來るのは二、三年またはそれ以上を要する事である、萬金は上らない、綸もろく〳〵抑（ないところもある、新興事業には手が出ない、財政は苦しいが政府の人達は滿蒙が獨勝で下級官吏の氣さへ〳〵やしない、かく今日の滿洲の政情は不安ならしめたのは左の如き事情からでその多くはやむを得ないものである

（一）元來今回の事變は誰も後期しかつた事情によつて自然的勢力が偶然として倒れたもので前もつて何等の心構へもなかつたこと

（二）張學良が北平で多少の勢力を持つてゐる事ふよび錦州政府が接近すで存在してゐたこと

（三）國際間その他の精神的干渉が日本軍の行動をともすれば阻害したゝめ閥族が手をつけられぬ程になつたこと

（四）三千萬の人口中九割何分は自己の經濟的生活以外何も知らぬ民衆である、首腦者達はしきりに民意重といつてゐるが近代的民政治を意味するものでない、結局從來通り軍閥級が商工業者その他の團体の意見を

◇

（奉天通信）滿洲の政權、滿洲の政治家の名聲が失墜し返つたものは僅かである、從つて今日政局に立ち得るものは滿洲の政治家に限られた人達に過ぎず、しかも大部分は生粋的な、軍閥的な思想の持主である、張氏、于沖漢、楊宇霆、張作相等はいづれもこの部類に入る、かつ滿洲の情勢が各自として獨立することを困難ならしめてゐるから、以上のやうな人達が各方面の首腦者となれば、當然の成行として合議制が起り、それから自然に新滿洲國家の立の運動が起る

◇

しかし以上はたゞ形式である、內容に至つてはまだ〳〵遠かものである、現在の滿洲の政治家の意向は、滿洲の政治家の名聲が失墜したものは僅かである、從つて今日政局に立ち得るものは滿洲の政治家に限られた人達に過ぎず、しかも大部分は生粋的な、軍閥的な思想の持主である、張氏、于沖漢、楊宇霆、張作相等はいづれもこの部類に入る、かつ滿洲の情勢が各自として獨立することを困難ならしめてゐるから、以上のやうな人達が各方面の首腦者となれば、當然の成行として合議制が起り、それから自然に新滿洲國家立の運動が起る

◇

しかし以上はたゞ形式である、內容に至つてはまだ〳〵遠かもの

黑色大流行で パリ女性が黒づくめ

髮までが黒色大モテ

河井治子さんの土産話

（大阪通信）パリでのソクンスぶどビアノの學を終へ、押しつまつた廿日一路帰國九で歸朝した大阪市淀川区西之門河井新其氏令嬢治子さんに最近のパリのブロンドを聞いて見る——

◇

パリやナメリカの映画はまるつきりうけないんですの、アメリカ映画の上映館ッたらたつた一つあるッきり、それにパリヂャンヌのダグラス嫌ひと來たらとても心情にならないのよ、でもヤッブリンの「街の灯」なる程なんか、みなあれはセットなんです、酒場の表に見ゐる遠くの、美しい御並なんかは描いた單なるバックなんです、でもパリの街は本んとに美しいところですわ

◇

パリの流行といへばブロンドの髮の毛が昨年の秋からすつかり脱け落ちてしまひ、そのかはり黒い髮の毛が斷然頭をもたげて來てゐます、肌もぬめのやうな白い色がすつかり褪せ果てゝしまひ、茶褐色の狐色がそれに代つて大ばやりですのよ、服にしても夜會服以外は全部黒が主なんですわ、それも黒が上品でからとか何とかいふ意味でなしに色の薄いものは埃で汚れやすいからといふパリヂャンヌ的經濟觀念からなんですの

◇

パリのショップ・ガールもレストランのサービス・ガールもみんな黒づくめなんです、働く女の方は色ものは絶對にいけないことになつてるんですわ、でも物はみなサラインかなんか着込んぢやつてそれは！〳〵立派なものばかりですわ

◇

面白いのはフランスがキャソリックの國だけにパリ中教會だらけ、一寸行つても教會、教會でそれもみな大きな立派な教會なんですから驚いちまひます、朝のミサ聖祭にもいつでも人で一杯なんですの、それでるてパリヂャンヌと云つたらみんな煙草をスパ〳〵吹かすのですから面白いぢやありませんか、でも煙草はフランス煙草に限られてゐるやうでした

◇

美術の方はちやうどセーゾンでアカデミーにもアンデパンダンにも參りました、サロン・ドーヌでは前第一銀行大阪支店長野口彌三さんの息子さんのカフエの表を描いた繪が入選して大評判でした、音樂の方はピアノは日本だつてそんなに遲れてるとは思ひませんでしたけれど、絃樂は二十五年からおくれてをりセロなんかとても問題にならないくらゐですの、それもその筈弓の持ち方から違ふんですものとにかく音樂については向ふでは日本人だからといふので何かにつけて輕蔑しますし、事實輕蔑されてもしやうがない現狀ですわ、日本の音樂家ではんとうに向ふで信用されてゐるのは喜和貞子さんだけ位でせう

新西院佛教會

幹部決定す

新西院佛教會では去る廿七日午後七時より教會堂に於て幹部互選會を開いた結果、前會長戸田氏多數を以て本年度の會長として當選せるも氏は即時に辭意を表明したので直に會長の改選に入り互選した左の諸氏今年度幹部として當選

△會長、上野才吉△副會長、石田政次郎△會計、宮崎新造△幹事、西山幸平△書記、長谷川吉元△議長、福永權平△副議長、内田甚記△監査役、橋本太作、尾本勘平、吉島半次郎△內陣係、西島宇平、田尻萬造、小林廣吉、土岐信次△外交部長、戸田信太郎△世話人、小山初次、池上三次郎、田井米太郎、馬場傳造、西口三木藏、藤原留次郎

公正會の役員會

公正會は廿八日午後七時半より事務所內に於て臨時總會を開催し鈴木利三氏議長席に着き開會を宣し中山會長より重要問題に關し說明あり各役員兼議の結果承認、引續き之居與行に就て鑑見氏より經過報告並に當日の打合せを爲しそれ〳〵役割を定めて散會した、尙出席役員は左の如し

堀七藏、鈴木利三、田鍋與市、佐藤茂平、鈴木市太郎、濱崎和一郎、大太兵藏、澤田才之助、鑑見音吉、村田松太郎、中山訊四郎、井上博

本派佛教會便り

◇本派女子青年總會及新年宴會——明日午後二時カドバ會舘に於て總會及新年宴會を開催

◇〈ネー報恩講——〈ネー●ホールに於て多數同胞より藤田彌之助氏司會、本派佛教會岡野幹事の挨拶及び演說、石黑開教使の御俗姓拜讀及宗祖讃仰說教あり更に基菓の饗應あり法味愛樂して散會

太平洋會議

明年は加奈陀で

（トロント廿九日）加奈陀國際問題會議團体は明年度の太平洋問題會議を加奈陀で開催するやう招待狀を發する事に決した、太平洋會議は二年目に一回開催されるもので昨年は支那上海で開かれた

新西院婦人會

役員を改選

新西院合同教會婦人會では去る廿七日夜教會社交室に於て總會を開催、昨年度の事業報告並に本年度の方針に就て種々協議され更に役員改選の結果左の如く選擧された

△會長、大橋美津子△副會長、赤川ヤス子△記錄書記、中川歌子△通信書記、山崎富貴枝△會計、甲斐民子、

外に△プログラム委員長、傳道部、訪問部、社交部の各部長と部員が擧げられた

◇カドバ佛教幼稚園卒業式——一昨廿八日午後一時半よりカドバ會舘に於て第十二回幼稚園兒の卒業式を擧行、先づ兒童教師リワーズ夫人の佛教幼稚園兒の特色に就ての訓話あり次に石黑開教使の祝辭、婦人會代表水野夫人、父兄代表中本夫人代表伊吹夫人、父兄代表中本夫人、青年會及佛教會代表岡野幹事、多田開教使の祝辭等あり次に卒業兒童の愛らしき唱歌及現代式な商賣販賣遊戲その外數種の遊戲等ありて多數の父兄は喜色滿面、其後卒業生一同は記念撮影を爲し茶菓の饗應を受け和氣藹々裡に目出度き卒業式を終つた

日の出青年會

役員を改選

◇去る廿四日午後一時よりポート●アルバニの共和會ホールに於て日の出青年會の總會を開催し先づ市川會長の挨拶及希望で始まり續いて原幹事の會務報告、野田會計の會計報告は何れも承認され會則修正をなし次いで議事に入り協議事項研究會の件は毎月第二日曜日及第四日曜日に開催する事に決し新入會員水戸部信義君を迎へ役員改選の結果左の諸氏常選

△會長、原△幹事、市川△會計、野田△書記、坪田△研究部長、水戸部△辯論部長、檜垣△監査役、西村、林△運動部長、西村△演藝部長、西村

◇改選終るや原會長は辭任を申出たが一同承認せず都合に依り次の會例會まで保留する事に決し六時閉會した

フエアビウ佛青

フエアビウ佛教青年會では過日本年度新舊幹部會を開いた結果、左の諸氏が本年度評議員に推薦された、尙明三十一日午後一時より同會事務所に於て第一回定期役員會を開催する

外海清一郎、西川庄次郎、田中文次郎、矢田源次、寺田重吉、北村武雄、山本義雄、建部太平、西村弘、森助吾

◉移轉

松宮商店の野瀨清八氏宅はトライアンフ街二七六一に移轉電話ハイランド二〇八九エックス

◇

宮中新年御宴會——天皇陸下には五日正午から宮中豐明殿に各宮皇族殿下をはじめ奉ケ大養首相以下文武官及び各國大使等八百餘名を召され新年御宴會を催され內外臣僚に對し優渥なる勅語を賜ひ犬養首相群臣を代表、ベルギー大使バッソンピール氏が外國使臣を代表して奉答したる後、盛宴を御催しあらせられた——宮內省は文武官宮中退下——

Manufacturers Life

◈當會社の英斷◈

一、大多數の會社は日本人の滿期年齢制限を六十五歲としてありますが當會社は今回之を八十歲に延長しました

二、六十歲の人でも廿年保險に加入が出來ます

三、終身保險廿年拂込保險共に至極低廉の倍額仕拂ひ、傷病損金免除の特點を附けます

マニュファクチャラース生命保險

一、日本最古の外國生命保險

二、日本各都市に代理店あります

晩市メーン街一八七　電話ダグ二八三

加奈陀日本人部代理　信夫事務所

主任　信夫三郎　後藤均平

船切符販賣

日本郵船、シーピーアール、アメリカンライン

日本行汽船切符直接販賣所

二月▲タフト　六日▲靜岡丸　九日▲ゼファーソン　廿日

▲▲再渡航證明、移民官手續、妻子及使用人呼寄手續

▲▲出生、死亡、婚姻等戸籍書、加奈陀政府出生戸籍手續

▲▲歸化證にて當國旅券下附及妻子同伴手續、其他一般代理

晩香坡市バウエル街二三五

中山義一事務所

電話ドグ三九四　住宅ハイ三〇七アールル

火災、自動車、海上、盜難、硝子生命等の保險に關する事務一切

アメリカン・ホーム火災保險會社

加奈陀サン生命保險會社　代理店

日本行　船客切符取次　水原代理事務所

東ヘスティングス街二〇八

電話シーモア三四四七

商事取引仲介

登記公證手續

▽毒下しに＝小兒解毒散（五十仙一弗）ベルッ丸（一弗卅仙五弗）ドクトリ膏（五十仙）

▽風邪藥は＝安くて良くきく藥店のを

▽▽ダウンチリメン（三弗）＝呼吸器新特藥

▽アイマー（三弗）＝安全なやせる藥

オクスリ化粧品

ワタマン万年筆

文化商會

バウエル街二五〇電話シー四〇八七

大勉強

男子衣類一切

天野運送舍

晩市バウエル街二六八

杉山新吉

電話ダグラス三〇五九

晩市バウエル街貳貳九

松宮雜貨店

電話ダグラス貳壹壹參

講習生募集

吾講習所は野一色鍼療電氣機械に對する一切の智識を與へ、治療實驗所を開設せんと希望する人の養成所にて眞劍に一生を病者救濟の聖務に盡し度い人、或は半生を病者の爲めに盡し其間に安住の世界を見出さんとする人を望む

野一色電氣研究所附屬

講習所加奈陀支部

機械修繕及び附屬品一切……機械をお持ちの方で使用法が充分にお判りにならない節は御來所下されば喜んで御教示致します

支部長　工藤才資

晩市西ジョージャ街七〇九

電話シーモア六二三八

講習申込所

治療器取次販賣　新見商會

東京特電

國際聯盟の理事會で日支代表論戰

日本の主張が通らず

聯盟が上海事件を調査に決定す

（第一報）ビニ・ホシア特電——上海事件につき國際聯盟規約第十條第十五條を根拠とした支那代表顧維鈞氏の提案を中心に、北京時間十三日午前四時から開された聯盟理事會の會議は、紛糾する議論に先づ暗澹たるボンクールの開會演説を以て其幕を切つて落した、ボンクールは理事國十四國代表中日支を除く十二ケ國代表の賛成を得て決定の暫定案の朗讀に引續き「支那が聯盟規約第十五條により附託したる紛争は此處に紛糾を來すに至つたとは云へ而も理事會の努力の手腕は偉効効である、但し支那代表が

規約第十五條に訴へた

以上理事會も又第十五條の下に動かなければならない、理事會は聯盟規約の下に行動しなければならない、從つて事務總長に對し第十五條の規定に基づき其の執らんとする手續を進ぶべき事を求めるものである」と述べ、議長に於て支那代表顧維鈞氏の提出した「紛爭の調査を決定せんとして平力を行使する日本の行動は聯盟規約第十五條に違反し理事會の力を借りるが必要と認むるに至つた」とて本國政府よりの電文を讀み上げ、上海事件の全責任を日本に轉ずるや我が

佐藤代表は痛烈に反駁

して曰く「日本陸戰隊は各國居留民の居住に基いて上海に上陸するに至つたものであり、陸隊は支那正規の攻撃により止むなく自衛行動を執るに至つた」と事情を明かにした後、次に前記「聯盟規約第十五條に於ける支那代表は日本政府が仲裁を受諾しないことを理由として」とされたが、日本は「一九一八年國際聯盟規約第十五條に關する義務に關する義務に關してゐないのである、支那代表は日本が支那の領土保全を侵犯する行動を爲した事件が未だにして解決には多少の余地がある」とて一九二七年の

英米の南京襲撃

を指摘し「現在の決定によれば理事會は彼此の決議の効力を撤回する事となつてゐる、此の點事件が以上の問題に關する決定をなすまで、對支調査委員會の目的を達成することは果して現在行なわれるであらうか、支那は何等直接交渉を不要として突然規約第十五條に基き事件を理事會の議に附した、支那代表は國際聯盟を通じて紛爭を起する惧れある事態が今やは起つたと言はれるが果して支那政府が

國交斷絶を辭せぬ用意

ありや、支那は日本との直接交渉により問題の解決を圖らうと試みたか、翌は直接交渉に依る問題の可能性が未だ盡されてゐないにも拘らず、規約第十五條を援用するに至つた事を以て直ちに對し義は「規約第十一條と十五條とは論議するを要せず」とて佐藤代表の主張を排したのである

（第二報）聯盟理事會は日本代表佐藤尚武大使の主張を一蹴し支那の主張を入れ規約第十五條に依る内閣を取扱ふ事となり支那側の代表顧維鈞氏に對し日本も協力する旨を述べた

聯盟規約の第十條

及び第十五條

支那が此前に聯盟理事會に日支事件を持出した時は規約第十一條によつたのであるが、今度は第十條及び第十五條に依つた——第十五條に於ける聯盟の決定に從はない場合、第十六條による全世界の日本に對するボイコットといふ事もあり得るのである——規約第十條といふのは次の如きものである

「聯盟各國の領土保全及現在の政治的獨立を尊重し、且つ外部の侵略に對し之を擁護することは當時以上に發展して居らず鉤州

（東京特電、第一報）國際聯盟理事會觀化の模様あるにつき芳澤外相は五時大臣官邸を加へ犬養首相と重要協議した

◇

（東京特電、第二報）外務省では聯盟理事會が聯規約第十五條適用の公報未着だが到着せば次の通り執るべき旨を訓令し、且つ外部の侵略に對し之を擁護することを促すに決した、即ち滿洲事變は當時以上に發展して居らず鉤州

理事會の干渉は斷乎として排撃する

場合により聯盟脱退

日本の態度は頗る強硬

若しは危險ある場合に於ては聯盟理事會は本條の義務を履行すべき手段を講ずべし」

◇

而して規約第十五條といふ方は非常に長いものであるが初めの方に「聯盟國に國交斷絶に至るの虞ある紛爭を發生し第十三條による仲裁裁判所に附せられざる時は、聯盟は當該事件を聯盟理事會に附託すべきことを約す、何れの紛爭當事國の紛爭の存在を事務總長に通告し、以て前記の附託を爲すことを得、事務總長は之が充分なる取調べ及審理に必要なる一切の準備を爲すものとす、此目的の爲め、紛爭當事國は成るべく速に當該事件に關する陳述書を、一切の關係事實及び證拠と共に、事務總長に提出すべく、聯盟理事會は直に其公表を命ずることを得」とあり、今回の調査委員任命は其の爲なのである

◇

（同上、第三報）國際聯盟の對日問題に付き我陸軍省は左の意味の意志を表示した——「聯盟で今時

大臣夫人等の新年會

春和やかな七日午前十一時から犬養首相千代子夫人は首相官邸に各閣僚夫人を初め各政務官夫人約三十名を招待し新年の挨拶をかはし大ホールにテーブルをかこみ午餐會を催したがこゝばかりは浮世の風もよそごとに心ゆくばかりに我世の春を歡喜してゐた——写真は首相官邸庭園にて寫す

鮫島君が敗訴して送還に決定す

呼寄せの家内使用人

ソーミル働きは出來ぬ

既報、日本人家内使用人呼寄に關して重大な關係を持つ鹿兒島縣人鮫島宗隆君の送還命令に對する上告は昨日午後ビクトリアの控訴院法廷で遂に棄却され敗訴となつた

既報の如く鮫島君の送還理由は家内使用人としてナナイモの上野商店に呼寄せられながら其後間もなくにして製材所の賃金勞働に出稼ぎしてゐたから違犯だと云ふにあつて移民省側の辯護士クレーは

『鮫島は且つ加奈陀市民（歸化人でもなく又永住權（五年以上在住せる者）も持つて居ないから移民法第二十三條の下に上告する權能なし』

と論じ四名の判事贊否決定の結果二名は上告を認め、二名は否定した爲め裁判長マクヒリップスの決定權で鮫島君の上告を拒絶し送還命令認可のマーフイ判事の判決を支持してしまつた

◇

鮫島側の辯護士オハロランは

『鮫島が第一回にソーミルに働いてゐる理由で捕へられ送還命令を發せられた時高等裁判のフイッシャー判事は移民官側の命令を排除してゐるからこれに對して後からマーフイ判事が單に移民官が書直した同じ送還命令を認許する權利なし』

と論じたが控訴院は最後のマーフイ判事の決定を認めたことになる

鮫島君が製材所に働いたについては呼寄せた上野商店がその當時の事情を知らず無料勤労及保養を行ふ所以』と題する説教後、立正婦人會の例會がある

◇

◉立正婦人會　日蓮宗佛教會に於ては明日午後二時より讀經唱題修行、荒川布教師の『三十五日の供養を行ふ所以』と題する説教後、立正婦人會の例會がある

◉ジー・エヌ列車（シアトル行）發　前八、三〇　後五、三〇　着　後二、三〇　一〇、一五

事變發生の眞因が支那の排日侮日乃至條約蹂躙にあるを察せず我國を抑壓威嚇の宣傳を試み、而も聯盟が非を覺りつゝ堅白同異の說を唱へるなら終然所信に向へば可なり經濟封鎖の如きは容易に行へず實現しても決意を以て正義に邁進せば足りる、斯る事態は日支兩國簡單に解決し得るも世界紛亂の動機たらしめば二者に操られた理事會の過失である、其責を負はねばならぬと確信す』

井上次郎氏追悼會

本社の集會室に於て來月六日に

ネーの元老であつた故井上次郎氏の追悼會を來月六日（來週土曜日）午後七時から本社の集會室に於て開く、葬儀がネーで執行された爲め晩香坡地方から參列の出來なかつた人が多數にあるので夫等の人々の爲めにもといふので石原明之助、宇都宮鹿之助、井手律鈴木悦等の諸氏及び本社の永澤が發企で擧行する事になつたものである——誰人でも隨意參會願たし

◉本派佛教會　冬季は都合により本派佛教會館に於て定例説教を開く事になり明日午後二時より同會館で石黒開教使より『フルナ尊者』活教訓』と題する説教がある

◉幼稚園兒童募集　第三街聖公會幼稚園では二月一日午前九時半より新學期授業開始につき新入園兒は出來るだけ父母保護者同伴同時刻までに參集されたし、尚は二月一日より公立學校へ入學する兒童は教師同伴入學手續等の世話をする故午前九時までに幼稚園に參集されたしと

◉日校教師懇談會　フエヤビユウ合同教會日校室で今晩七時半から開かれる

◉米村穣横氏講演　明廿一日午後七時半より体育館バーラーに於て合同教會ワイ・ビー・ソサイチーは例會を開き市民部主催の下に米村穣横氏の『第一世の資産負債』と題する話がある、第二世青年の來會を歓迎すと

◉パリー倶樂部總會　來る二月二日午後七時半第三街聖公會にて定期總會を開催引續き新年會を催す

◉死亡　愛媛縣人島根寅之助氏は永々病氣中の處養生かなはず今朝四時死去、葬儀は來る二月一日午後三時ステヴストン佛教會に於て執行される

◉强盜　昨日午後七時廿五分頃マーポールのハドソン・アベニウ八九二三の小南商店に二人組の白人强盜が襲ひ一人が表でピストルを發砲して店内に押入り主人を脅して現金約七十弗在中の現金箱を奪つて店前で待つてゐた相棒の自動車で逃走した、尚ピストルの弾丸は實弾でなく脅かしの空砲だつたらしく喊は逃げる際アワテ懷中電燈を落してゐた

◉ジー・エヌ列車（シアトル行）發　前八、三〇　後五、三〇　着　後二、三〇　一〇、一五

◉インデアン汽行　前一〇、〇〇　後三、〇〇水シー・ビー

◉ウエストコースト行　後二、〇〇毎月一日廿一日

◉ナナイモ行（毎日）前一〇、〇〇

◉スヤナ行　後八、〇〇火ユニオン

◉シアトル行　破船時刻　時半後二時半

◉ポ村行後10、〇〇月木シーエヌ

◉ナナイモ行（毎日）前一〇、〇〇

◉ルパーブ　バスニップ　カリフラワー　一、〇〇　二、五

◉ターニング　マッシュルーム　バースリー　七、五　六、〇　五

◉今明日の天氣豫報（昨日二六度）

△卅一日　日曜日　午前三、二八　午後五、〇五　午前九、五九　午前十一、一五

日曜の教會

▲合同教會　一時フエヤビウ燃ゆ　▲朝禮拜十時　▲清水牧師　▲會員總會午後七時半バウエル各部の報告、役員改選△日校及聖書研究會、フエヤビウ朝九時半バウエル午後二時成人聖書組二時タキシス組、シージーアイチー組三時△ワイビー青年會夜七時半体育館市民部主催講話米村氏▲第三街聖公會△日校午前十時△聖書研究會十一時△マーポール日校午後二時半△委員會七時半△山吾一氏△夕禮拜七時半「謙遜」中山吾一氏△夕禮拜準備會九時「信徒の特權」に就て▲救世軍△日校午前九時四十五分指導モーリス夫人△聖別會午後二時半説教『慰安と息の聖地』山田大尉△野戰午後七時△救藥會七時半説教『慰安と息の聖地』山田大尉△野戰午後七時△救藥會七時半▲本派佛教會△日校午前十時西第二街、新西院、十時半本派、フエヤビウ、ヒップス、マーポール、午後零時半ハモンド、一時半村▲カドバ聖公會△日校午前十時、七時△夕ツプス十一時△夕十一時△夕穴牧師

辯護士

エー・エチ・ヤング

（日本語を話します）

東ヘスティングス街一九三

事務所メーンとヘスチングス角

ドウソン建物四〇一　四〇二

電話シーモア一六二七

賣ルーミング用二室道具完備各持主至急賣り度し價三千弗　東デヨーヂヤ街二五五

新春ごこ

家屋若返り法

今回社會の要求により紙張りペンタ塗家屋修繕並に家具類の製作等を大々的に始めました

當製作所のモットーとする所は新進の構れたる技術と丁寧—安價—材料の選擇は申すまでもありません

若返り法は精神的に大なる影響を及ぼすは必然其の間安住の世界を見出すは明であります

皆様の御希望に副ふ様如何様にも製作致しますから何卒新春と共に早速御用命の程願上げます

晩市パウエル街一二二半

淺江家具製作所

電話ハイ四四七二アール

親戚友人

夫　寅之助　儀永々病氣療養中の處去ぬ今朝四時遂に死去致候間此段生前厚知誼君に謹告候也　葬儀は來る二月一日午後三時ステヴストン佛教會に於て執行可仕候

一月三十日　妻　島根キヨウ

（在日本同）

長男　白川喜一郎（同）

二男　米田市郎（同）

三女　梶川孝一郎（同）

同　小田本茂三郎（同）

同　廣田愛太郎（同）

同　小西常五郎（同）

同　廣田秋六郎（同）

同　山田林平（同）

同　平山前重（同）

同　加茂平（同）

同　廣川利平（同）

同　山本繁吉（同）

同　森三郎（同）

同　泉利平（同）

同　原口清一郎（同）

同　寺田松外（同）

同　中根光之助（同）

同　中田卯之助（同）

同　古谷口留（同）

同　友吉（同）

同　小田原儀（同）

同　廣田猪（同）

同　小田比寅（同）

同　角野見哲（同）

同　本濱作次郎（同）

同　三代公夫（同）

同　玉太守（同）

同　榮菊郎（同）

同　島根政喜一（同）

同　元岡（同）

同　山崎留吉（同）

同　鹽崎晋（同）

同　古谷五政（同）

同　谷口卯吉（同）

同　原田菊八（同）

同　濱田禮二郎（同）

同　田阪德松（同）

同　比寅哲助（同）

同　見作次郎（同）

同　本濱作次郎（同）

同　川崎公子（同）

同　野村太郎（同）

同　角田守（同）

同　角枝（同）

同　榮菊（同）

同　玉太郎（同）

同　三代公夫（同）

同　川崎公子（同）

同　野村太郎（同）

同　角田守（同）

同　角枝（同）

同　榮菊（同）

同　玉太郎（同）

YORKSHIRE SAVINGS AND LOAN ASSOCIATION
YORKSHIRE BUILDING
525 Seymour Street.　Vancouver, B. C.

六分　保證す　貯蓄に對し複式にて半期毎

法規に從つていつでも引出し得ビーシー州貯蓄及貸金法により組織さる凡ての金はビーシー州内の改善された不動産に對する第一擔保にのみ投資

總支配

ヨークシャー、アンド・バシフイックセキユリテース・リミテッド

創立四十餘年　資産二百餘万弗

販賣支配人

ミス・エー・ピアース

日本人販賣代理人

古川忠三

ビーシー州晩香坡市

シーモア街五二五

電話シーモア六一八八

パウエル街三九七

高田洋服店

電話シーモア三八四三

金魚及金魚鉢　大小種々卸小賣

シー七五三九　パウエル街三五〇　一富美

特許權に關し無料勧告及保護助力を與ふ

ローヂャス館九三六ロイノックス

紫外光線科新設

グランビル街八二五

公認　齋田醫院

メジカルアーツ建物内二一〇

（キヤビタル活動寫眞館直前）

電話　醫院シー七五七七

住宅ハイ武壹五アール

おクスリは　高原商會

晩市メインとパウエル街角

電話ドグラス五五五四

廣告

私事今回ビクトリアを引上げ左記に於て白人醫紹介通辯代書、移民各種手續、船會社切符取次その他一切の代理事務を執る事と相成候間何卒よろしく御贔屓中上候

晩市ゴーブ街一三〇

米國移民宣通譯

石井菊次郎

自宅電話ダグラス二九一九

フエヤ五四七六アール

日本人公認醫

下高原醫院

ドクトル　下高原幸藏

事務所　パウエル街メーン街角

自宅　フエヤビウ西十街壹貳四五

同　電話ダグ事務所五五五〇六

自宅ベビユー二四〇六

不在中は高原商會へ

内田醫院

ドクトル　内田又三郎

事務所東ヘスチングス街一九三

電話　シーモア三九〇五

住宅ハイ三九四四アール

パウエル　タキシー

電話ドグ二六一

ゴーブ街二一四

橋本、森、辻

電話ダグラス二八二八

ミカド　タキシー

名畑　タキシー

電話ハイ七六五

名畑、北村

電話ドグラス八三六

高田タキシー

電話ダグラス九五

ヤマタキシー

ゴーブ街二〇五

電話ベビユー

六一七五

ホーム　タキシー　晝夜

森泰

ルーミングの部

安く相談可能　同室五十四　同六十二　安く相談可能　價六百弗

總會午後七時半バウエル

室三十八　價三千弗

室二十七　現金拂込相談

室二十五　價二千弗

フルーツ店の部

價六百五十弗

同　千三百弗

同　二千五百弗　室付き

以上有望有利確實

ビルデングの部

百姓地住宅等時節柄安い賣物あり

六畳家屋（完全）二ロット百呎角

捨賣千四百弗　現金半額

對白人交渉通辯代書

日本行船切符販賣、出國手續一切

晩市パウエル街參參貳

公認　奥村事務所

電話ダグ五五四六

ハイ三〇六三アール

フルーツ店

上等場所賣上約廿五弗ルーム付

價　壹千弗

右賣却又は相當收入ある卅内外のルーミングと取替致します

宅地　一ロット19×140

ヘスチング公園の西眺望佳絶

捨賣　五百廿五弗

パウエル街二六一

公認　濱垣事務所

電話ドグラス參貳貳壹

ハイ一五五五ワイ

七つの海

(147)

牧逸馬

羽ばたく孔雀 (十)

ミレクトロッが、そゝるやうなハイ・ハッタースのソォックン・トロットをろがし出して、途中から、ソリング・ルーツアの唄聲が加はつた。

ハードウッドの床を撫でるもし聲が、一定の間隔に砂をひくやうに、メロディの底を流れてゐた。

踊つてゐる人々は、そのヴォーカル・リンレーンに合はして、めいめいかすかに口をうごかしてゐるやうだつた。小山切と組んでゐる弓枝が、かれの肩のかげから、につとわざとらしい微笑を武彦へ投げた。

が、武彦は、ほゝゑみ返さなかつた。かれは、この、珍らしく弓枝が示した好意の上辺らしいものが、ほんたうは、なにかを隠してゐないことを、よく知つてゐるからだつた。今までだつて、さうだつた。人前では、ほとんど硝煙に近いほど、仲のよささうな客振りを見せるのだが、いつでも二人きりになるが厭いか、まるで手のひらをかへすやうに、敵意に満ちた態度で挑戦してきて、そして、夜になると必ず、かの女は、ヒぶんの腕輪に、内部から鍵をかけることを忘れない——。

何度も嘲笑されて、自尊心のわりつたけを踏みにとられてきてゐる武彦は、この、弓枝の冷い表情には、用心しなければならないのだつた。

で、かれは、弓枝にこれ見よがしに、パートナアの里子夫人にさゝやいた。

『ぶつかれちゃ御厚いません?』

そして、ハンケチを持ちそへて夫人の胸へすはしてゐる有事に、そつと力を入れて、高く鳴んだ舞を舞した。それでリードして、ひるがへるやうに、軽くターンした。

里子は、大銀行を経営してゐる小山切の兄の夫人だが、小山切よりは、ずつと若いのだつた。

武彦の顔を見るために、すこし水身をそらして、こどものやうに、大きくわたをふつた。

『わら、ちつとも——なわせ?』

万にかゝり無限の、ながい睫毛がゆれて、くるくるとした眼が、笑つてゐた。

山のをはりが、空に撒ね上るやうに切れて、タキシードと、イヴニング・ドレスと、黒髪服が、ざわざわと崩れて目鼻の椅子へかへつた。

天井に下がつてゐる吊り燈と、壁のらふそく型の側燈とで、ジャコビアンふうに装飾された大廣間は、溺のかゝつたやうな、ぶつとりしたあかるさだつた。

サイドテーブルに、大きな氷のかけらをうかべたカットグラスのパンチ・ボールがおかれて、武彦の手で、クラレット・パンチが出来かゝつてゐた。紅いキュラソや、エメラルドのやうな緑いろのシャルトルーズをあけて、ジャマイカ・ラムを加へ、ジイム・ジュースをおとした。そして、ぶつけるやうに壜の口から、クラレットを流しこみながら、

『僕が、今夜の女王をきめやうかな——里子夫人に。』

『いゝ。さうね、それがいゝわ。』

ベルトラインの高い、裾ながの洋服の弓枝が、すぐに應じた。ぱちぱちと手を叩いた人もあつた。

集つてきてゐるのは、この町さかんに弓枝の機嫌をとつて、傳言のやうに出入りしてゐる顔手や、

『ゐゝ。ラッバレードと何うかしら。』

『それより、あたし、アメリカの悲劇見たいわ。あしたらつしやいません?』

『僕は、ドライサーのものは、鎖といふ短篇集しか嗜んでないんですが——。』

杉田が、しきりに小山切に話しかけてゐた。

『ぶ話しは、あとよ。』

誰かが、叫ぶやうにいつて、レコードをかけた。みぞぶちを羽毛でなでてあげるやうな、タンゴだつた。弓枝は、しづかに杉田へ笑ひ寄つて、手をとつてすべり出した。武彦が、また里子夫人をめざしてなんかたちをかき分けやうとしてゐると、そつとうしろに濱田の姿がして、

『あの、武彦さま、ちよつと心ニ聞へ——。』

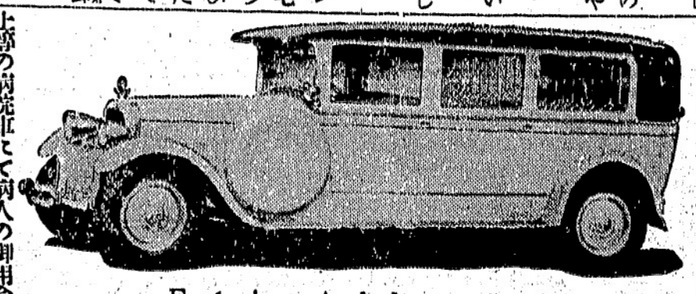

Exclusive Ambulance Service

上等の病院車にて病人の御用命に應じます、附添人は總て老練なる適任者と助手を有してをります
本社は特にプンプランスの御用のみに應じます
セント・ジョン・アムブランス組合
四第十三街五三六
電話フェヤモント八〇

薪炭
マーリンウッド コンパニー
電話ハイ五六〇五
住宅ハイ一七八三オー

生魚
バウエル街二五三
ビーシー魚店
電話ダグラス二七八八

新古買賣
及金物類
東カドバ街一五七
森山家具店
電話シー三七七三
住宅東カドバ街七三七
ハイ一二〇二スキャン

J. W. KELLY PIANO CO.

◈ピアノ大特價提供

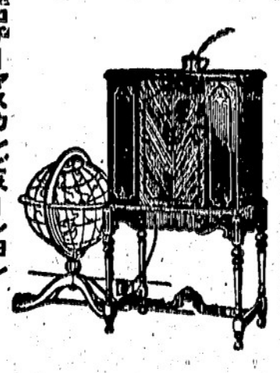

▲ベニュール……百九十五弗
▲ミュール ショマー……二百十五弗
▲ハインツマン……(二百九十五弗 三百五十五弗)
十弗現金—即時配達

オヂラ

▲卅一年製ロヂーヤスカンピネーション(八サユーブス)三百八十弗を……百四十弗
▲卅二年製ウエステングハウス時計付百四十七弗五十仙を……百九弗五十仙
十弗現金—即時配達

ビーシー州内は送料を当方にて拂ひます
晩市グランビル街六五七 ジエ・ダブリユ・ケリー商會
日本人代理 齋木正夫
西第四街二三五二 電話ベビッ七八〇二

トテモ美味しい高速度滋養料
どりこの

プラマー仕事
ヒーター修繕等 割安に致します
晩市東ヂョーヂヤ街三三二
エチ・イ・マクコナフィー
(舊ブラウン商會勝手)
電話ダグラス二三五四
H. E. McConaghy

ツローリングには經濟な
クロムハウト
フルデイゼル インヂン
一時間の費用
六馬力半 三仙四分一
九馬力 四仙五厘
十三馬力 六仙五厘
十八馬力 九仙
此外五百六十馬力迄種々あります
晩市西ペンダー街一〇二八
スコット・フオスター商會
SCOTT FOSTER & CO.

晩市メーン街壹壹貳
電話ダグラス五五五九
ターメー自轉車店

△ビ・エス・エー五十五弗より八十弗
△コンビアコン三十五弗以上各種
△ピアース七十弗
△其他中古品十五弗以上種々
△三輪車八弗以上種々
カタログ無代進呈

室内清潔、各室湯水スチームヒーター附
高等旅館 ホテルウオールド
バウエル街三九六
電話シー三七八八
高橋

CROWN LIFE
クラウン生命獨特の一人保險
夫婦和樂の基 家庭安全の礎
◇我社は多大の犠牲を拂ひ特に日本人の爲に二人保險を取扱ひつゝあります
◇一つの保險で夫婦、親子共に保險が附く最善の得策です
◇二人保險、廿ケ年掛僅かに五六十弗です
(特にクラウンスペシャルの保險料)
◇今や各方面にて非常なる歓迎稱讃を博しつゝあります
火災自動車保險も取扱ひます
(バーリン・ブラウン・ウインクラー保險)
市トンロト 社本
〇二八内物建スヤチーロ社支市晩
理代總部人本日
耶一源田矢
ルーア九三六ウユビーベ宅自
耶次文中田
六三三アモーシ話電

新收穫
卷タバコ用最上の細刻みです
十五仙包、二十仙包、又はピタパック鑵入もあります
飛行機カードを集めて下さい、いろ〳〵な景色があります

書籍雑誌
バウエル街三五七
鈴木菓子店
御菓子
電話シー七九三五

結婚式用
葬儀用
花束類輪
切花
鉢物
植木
御注文に應じて如何樣にも大勉强して調製致します
晩市ユー街二〇二—二三
イーノー花屋
佐々木菊三郎
電話ベビ ユ七八八一

窓、窓わく戸網戸
等作製販賣及グレーヂング
マーボール七十七街ハドソン街角
電話マーボール六一
晩香坂サッシ・エンドドア會社
Vancouver Sash & Door Co.

新
柄切地が澤山參りました
何時でもお間に合せます
流行スタイルなら當店に限る
晩市ゴーア街二〇三
電話シー七九二七
井上洋服店

鳥類卵
豆腐類
種々御注文に應じます
晩市ゴーア街二一六
宮崎豆腐店
電話ドグラス四六七三エル

ミションヘネー客自動車
晩香坂市間定期
晩市發 ミション發 午前十時半 午後二時 午前八時 午後一時半 五時 十一時 五時 七時半 十時分
週末特別乗車賃往復一弗九十五仙
Mission--Haney--Vancouver Stage
晩市キャロル街四四四ウエストホテル内 電話シーモア九四〇一
ミッション電話一三七

●魚類
●肉類
●青物類
●カマボコ
●和洋食料品
バウエル街二六二
茶木魚店
茶木太三郎
電話ドグラス五五四二

東カドバ街四三八
醫士 石原明之助
電話ハイ壹壹壹

東(ステングス街一九三
ドウソン建築内二〇三號室
オステオパシック學派
公認 宮崎ドクトル醫院
宮崎政次郎 六八
電話醫院シー六一
ダグラス一七四七

バウエル街二一〇
下高原醫院内
影山齒科醫院
電話シーモア七六二六

東(ステングス街一九三
三宅齒科醫院
ドクトル 三宅榮壽
電話シーモア八六八六
住宅ハイ二一二五アール

東(ステングス街二四四
(政府酒販賣所より東二軒目)
葛原齒科醫院
腔外科醫院
電話シーモア六一九〇

(キャピタル活書館前)
メヂカルアートビルヂング
六階六〇一—六〇四號
藤原齒科醫院
グランヴイル街八二五
電話醫院ツリニチイ六〇二〇
電話自宅ハイ二七二六エル

日本行汽船切符取次仕り候
郵函一二六四
晩市バウエル街四五三
電話ハイ四八九
雑貨食料品
エキスプレス
堀善商店

上最
薪炭
電話ハイ一二八三
夜間ハイランド六一六七
バウエル街一二九七
タイー薪炭商會

バウエル街二〇六
事務所 工場
大倉洗濯所
電話ドグラス五五八八
ランスダウン街一六〇
電話フェア一一一

新西院便利社
主在 中川義治
新西院市フロント街五四三
郵函六〇七 電話三二六

日本行船切符取次店
領事館州政府諸願書代書
野一色電氣治療所
電療機並に附屬品一切販賣及修繕

弊社は棺、柩車、自動車を完備し死体を調整し親切丁寧に火葬の御用に應じます
百十弗、百二十五弗、百三十五弗
百五十弗、百六十五弗、百七十五弗
百八十五弗、二百弗、二百二十五弗
右は當社の手數料、火葬料棺(バース自動車)及客自動車一憂無料
其他の自動車は自費
特に日本人には大勉强いたします
東(スチングス街壹貳參五
ベル葬儀社
電話ハイランド一五
Bell Funeral Parlor

其外如何なる御用件でも誠實を旨としていたしますから御自由に御利用下さい

歸國中一時留守を致しますが三月には歸晩致しますから相變らず御引立を願ひます
寺西洋服店
姉人子供
バウエル四三三電ハイ四五三エル

一入荷御案内
▲日本新米▼
特等米 百斤 五十斤 五、二五 二、七〇
一等米 百斤 五十斤 四、七五 二、四五
二等米 百斤 五十斤 四、五〇 二、三五
糯米 五十斤 三、五〇
品質優良 二重袋入
取引は一切現金でお願ひします
營業品目錄進呈
晩市東(ステングス街六四七—九
株式會社 米屋商店
電ハイ八八九エル

内外食料品
晩香坂市バウエル街二〇五
岩本商店
電話ダグラス五五八〇

▲高等支那御料理
出前は迅速に致します
一百人以上の宴會場もあります
晩市バウエル街三一四
富士チャプスイ
支配人 村上髭太郎
電話(シーモア五四〇一 ツリニチー四八二二)

御旅館
野一色放射蒸熱電氣治療
蒸米加工手販賣所
美府フイスガード街八二〇郵函一二〇三電話ガーデン六一一三
電氣治療所 石田旅館
石田元藏
820 Fisguard St, Victoria, B. C.

林弼臣醫士 醫生廣告
専門 挫骨、打撲傷、斬傷、腫物、筋痛るいれき、痔漏、火傷殊に打撲關節の痛み等は如何なる重症と雖も根治し猶接骨の技術に就ては既に日本人各位御熟知の事に候
東ペンダー街九二 電話シーモア三六二七

上圖の通り左股を挫折困難致し居りし處林醫士の治療を受け數週間にて完全に快癒し喜んでゐます
雨森林藏

小生儀過つて高サ約十尺のハッチの中に落ち込み右の手首を折骨し四週間にして全治致し大に喜び居り候
就ては林醫士の技術の優秀なるを皆樣に紙上を以て御傳へし怪我の場合は速に同醫士に治療を受けられん事を御勧め致します
ステヴストン ガルフヂョヂ・キャナリー
山本巖(十八歳)

次女菊枝右腕をクジきて治療に困難して居りましたが林弼臣醫師の手當により三週間で全治したことを喜び御披露致します
晩市バウエル街二四三
狩谷五郎吉

息康男(四才)儀遊戯中足部に負傷し林醫師の治療を受けし處短時日に快癒しましたので感謝の意を表明します
森下治一郎

八大傳奇譚

名劍村雨丸

小泉長三作
久保田清春畫

―第九十二回―

奇禍流落（其）

「小文吾、退け」

「おれの急のあるうちは、こゝを動かぬぞ」

「よし動かなければ、かうしてくれる」

刀八は扱き様に斬りつける。

小文吾は刀の柄で受け止めると、もうこの衣の袖をちぎり手拭を結び合せて刀八の後口をしかと巻き縛つてやりました。

「刀八、傷は深くないぞ。言ふことを聞かう」

とあらば聞かう」

刀八は小文吾の言葉に、刀八は薄笑を浮べ、

「見ろ――小文吾。初めからおれが本心を打明けたら、難題吹いかぬしは、初めから殺される気で聞いて小文吾はおそるべきもの。」

「この期に及んで待つとは見苦しいぞ」

「いや見苦しくない。そのわけ言ふまでこの傷を――暫らく息が欲しい、傷を巻いてくれ」

小文吾は心得ずと思つたが、單

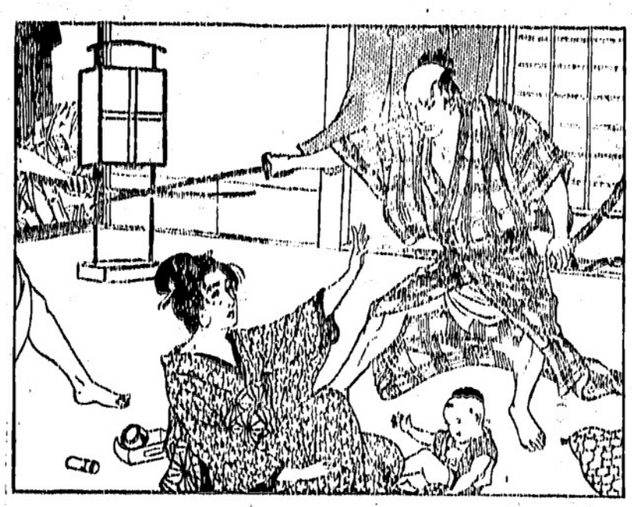

「もし兄さん。初めて知つた女さんの柳眉、はやく消されて踊られるやうに、金く夫の言葉なれら、その隙ずつた人とやらを、お上（刑）へ訴てください」

まだ夫をかへりみ、

「わたしもまた、よく考へて下さい、他の頼りわが手柄にして、難儀の、金のと、何んといふ淺ましい心でござんせう。何うぞ兄さんと仲直りして、お父さんを一刻も早く、救ひ出すやうにしてください」

「小文吾、退け」

刀八は扱き様に斬りつける。

小文吾は刀の柄で受け止めると、もうこの衣の袖をちぎり手拭を結び合せて刀八の後口をしかと巻き縛つてやりました。

「刀八、傷は深くないぞ。言ふことを聞かう」

とあらば聞かう」

刀八は小文吾の言葉に、刀八は薄笑を浮べ、

「見ろ――小文吾。初めからおれが本心を打明けたら、難題吹いかぬしは、初めから殺される気で聞いて小文吾はおそるべきもの。」

「この期に及んで待つとは見苦しいぞ」

「いや見苦しくない。そのわけ言ふまでこの傷を――暫らく息が欲しい、傷を巻いてくれ」

小文吾は心得ずと思つたが、單

「兄さん――もしあなた。まあ待つてください」

「貴の山に入りながら、空手でこゝが踏れるか、個様食はいうち切込んでゐる」

と、刀八は足を踏げてお櫃を蹴ると、お櫃には背らず抱いてゐた大八の胸に背り大八はうんといつて絶してしまひました。お櫃はつゞいに打倒れました。

「兄さん――もしあなた。まあ待つてください」

「貴の山に入りながら、空手でこゝが踏れるか、個様食はいうち切込んでゐる」

と、刀八は足を踏げてお櫃を蹴ると、お櫃には背らず抱いてゐた大八の胸に背り大八はうんといつて絶してしまひました。お櫃はつゞいに打倒れました。

「ゐゝ、邪魔だ。そこ退け」

「奥へ踏み込まん計ひに、小文吾はもう我慢がなりません。刀にかけた紙撚の戒めを破つても、わが急のあるうちは傷を撫ずことが出来ないと覚悟しました。

「奥へ行くなら行つて見ろ」

立ちふさがつて刀の柄に手をかけました。お櫃は二人の間に入り

大阪の飛田遊廓に女名前の男性

物スゴい男娼の一群

蔡泣かせの奇怪な存在

[illegible]の[illegible]ダン化が行はれつゝある[illegible]因及び附近の小料理屋とかカフ[illegible]大阪飛田に於て、最も猟奇的[illegible]の存在として、通稱〈××と呼はれてある男娼の凄さを聞くねば[illegible]ならない——[illegible]前「[illegible]地獄」——飛田遊廓附近の湯屋へ入つてゐると[illegible]する、流して洗つてゐる丸刈りの若しくはざつぱり油をつけてキレイに分けた、見知らぬにやけた男が何時の間にか傍をすり寄せて来て——「わらすア、ナリちやんだわ、背中流して上げまホ」とくる、これが男娼——ナリちやんといふのは彼等仲間の隠語で「美男子」といふ意味——（又料に[illegible]男子はドンゴロゴ）

◇

で、ツッカリ背中でも流して貰つたら大変だ、彼等は執拗に傍を離れないで、湯の中へ入れば[illegible]一緒に入つて来て「介抱、御慰へ[illegible]ホ、わたいの家へ来なはれナ、わたい——[illegible]子、スポートホーム[illegible]ホ」と云ふことになる、こゝいらで免ず大抵の男はゾッと寒氣がする筈である

◇

彼等は、夜に灯がともるころになると、三々五々彼等の住居を出て[illegible]男娼宿は、だから生活を保証されるため自腹（彼等仲間で云ふ長[illegible]）をもち、だから情夫として不良少年を持つてゐるのである不良少年の方では、相手の男娼に可愛がられてゐれば先づ生活上の不安はない、しかも小遣をねだれば、大抵に金をくれるし、洋物が欲しいといへば作つてくれるし、洋服だけはどうしてもくれないといふ——このことは「東京」では先づ見られぬ現象だ、蔡主[illegible]

◇

[illegible]の[illegible]泣かせの奇怪な存在

[illegible]因及び附近の小料理屋とかカフ[illegible]大阪飛田に於て、最も猟奇的[illegible]の存在として、通稱〈××と呼はれてある男娼の凄さを聞くねば[illegible]ならない——[illegible]前「[illegible]地獄」——飛田遊廓附近の湯屋へ入つてゐると[illegible]する、流して洗つてゐる丸刈りの若しくはざつぱり油をつけてキレイに分けた、見知らぬにやけた男が何時の間にか傍をすり寄せて来て——「わらすア、ナリちやんだわ、背中流して上げまホ」とくる、これが男娼——ナリちやんといふのは彼等仲間の隠語で「美男子」といふ意味——（又料に[illegible]男子はドンゴロゴ）

◇

で、ツッカリ背中でも流して貰つたら大変だ、彼等は執拗に傍を離れないで、湯の中へ入れば[illegible]一緒に入つて来て「介抱、御慰へ[illegible]ホ、わたいの家へ来なはれナ、わたい——[illegible]子、スポートホーム[illegible]ホ」と云ふことになる、こゝいらで先づ大抵の男はゾッと寒氣がする筈である

◇

彼等は、夜に灯がともるころになると、三々五々彼等の住居を出て[illegible]男娼宿は、だから生活を保証されるため自腹（彼等仲間で云ふ長[illegible]）をもち、だから情夫として不良少年を持つてゐるのである不良少年の方では、相手の男娼に可愛がられてゐれば先づ生活上の不安はない、しかも小遣をねだれば、大抵に金をくれるし、洋物が欲しいといへば作つてくれるし、洋服だけはどうしてもくれないといふ——このことは「東京」では先づ見られぬ現象だ、蔡主[illegible]

[illegible]義の爛熟した「大阪」……歓楽の[illegible]樂の都に於て初めて可能なる事でなければならない

◇

飛田遊廓の深夜！廓の大門を出てその方向へ歩かうとも、客をとり[illegible]新年の初開廓——新年最初の開廓は六日午前十時から首相官邸に於て開催、[illegible]寺内陸相より我軍の[illegible]入城の經過並に今後の[illegible]卿その他につき報告後懇談[illegible]につきても懇談を行つた——[illegible]は初開廓に列席の大臣首相以下各閣僚

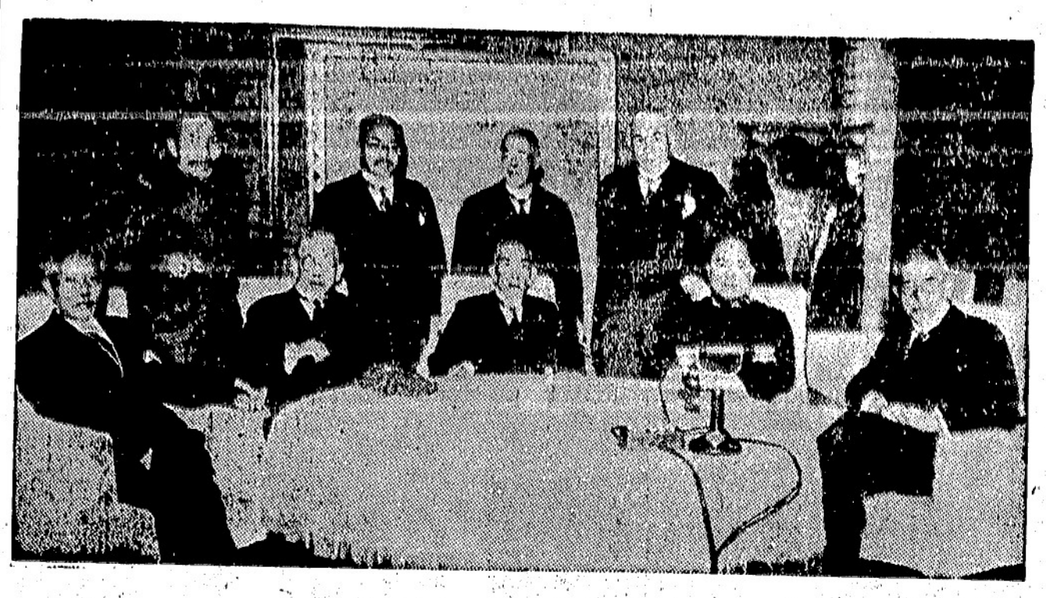

損ねてジリ〜してゐる、首筋に白粉をつけた男が、三味線を逆さに抱へながら飛んでくる、で、若し頑氣になつて「こらッ！」とか「馬鹿！」とか云つて振り拂はなかつたら、ある場合には彼等は脅迫的態度にも出るのである、また彼等を嚇りでもしようものなら、忽ち地廻りの不良や遊び人仲間が飛んで来て、まご〜すると袋叩きの目に會はねばならない

失業者が自殺す

罪が附纏ひ子を殘して

一月十五日午後七時頃東京市外落合町下落合一四一六地先空地の椎の木に卷ゲートルで縊死してゐる廿歳位の男を戸塚署で檢視、遺書により同町一三八四小黒方同居小杉重次(二)の失業による厭世自殺と判明した、同人は昨年春妻あさ(二)と別れ市土木課を解雇されたので長男隆雄(六)を抱いて職を探すため各所を放浪したが食ふに困り窃盗を働き六ヶ月の懲役に處せられ三日前に巣鴨刑務所を出所、子供を預けてある義兄の前記小黒方に身を寄せ更に職を探したが前科者なので相手にしてくれないので

『罪を犯したおれには世の中が職を與へて呉れない、おれの行く先はたゞ死あるのみ、子供の事をよろしく賴む』

旨の遺書を認め自殺を遂げたものである

若い妻が甘い猫自殺

亭主に看病されたさに

一月十四日午後二時ごろ東京市外尾久町船方三花の湯田中安次郎妻よし女(二)は猫いらずを多量にのんで自殺を遂げた、同女は今年に三回も自殺を企てたことがあるがその都度亭主の看病が至れり盡せりでこれがうれしさに又も自殺を圖り程度が過ぎて本當に冥土へ行つてしまつたものである

犬養人氣

早くも新流行

東京花柳界に於ける犬養さんの人氣は大したもので早くも犬の字を音讀した「ケン」といふ新流行試がはやり出した、い〜事だとか嬉しい事だとか、に多く用ひられ「さのふ闘惚に逢つてとてもケンだつたワ」とか「あなた髮すいぶんケンだわネ」などいふ

特に美味しい……

生菓子

カステーラ

晩市バウエル街三九二

仕よし

電話シー四四七五

出羽の海部屋力士の初稽古

ビーシー州果物生産者協會大會

（ネー）　山家安太郎

一月十日から十二日迄の三日間バーノン市のスカウトホールで開催された●U●B●C●第四十二回年會の顚末を簡單に報ずる——

◇

昨年の[illegible]頭バーノン市長ブッツス氏の歓迎の辭に次いで前年會の議事録、會員の移動、幾多員の功勞報告、會計報告の順に本會の[illegible]時から[illegible]地方[illegible]士スターリング氏のビーシー州農産物[illegible]の[illegible]のダンプ稅に關する大会の[illegible]スピーチがあつた

「[illegible]稅には國庫の收入を目的とするものと自國産業保護を目的とするものとの二種あるダンプ稅は後者である一九三三年外國品のカナダ市場に於ける投[illegible]防止法を制定し、一九三六—三七年度施行[illegible]州の要求入れて自治權[illegible]易主義を採りダンプ稅を廢し[illegible]カの投資[illegible]に悩まされて居たが昨年から再び同稅を復活した[illegible]のであるが、それは諸君が當協會を通じての叫びが遂にオタワに於て聽められたからである[illegible]州の三政府と四十七國際の反對を抑切つて課稅に決したので[illegible]ある、飯府としてはビーシー生産者を保護せねばならぬと同時に山東三州の購買州の消費者をも保護せねばならぬ事を記憶して居て貰ひ度い即ち生産者と消費者との妥協に依らねば圓滑に行かぬ政府は其双方を保護する責任がある、諸君は自重して[illegible]客たる山東三州の消費者の感に反しない樣に此のダンプ稅を利用され度い」

と結ばれた次官は個人的[illegible]

シャウンド支部のマクジチー氏が[illegible]を感謝してアップルの芯腐り病の研究及び保防法について報告があり閉會

◇

其夜は八時からホテルで晩餐披露及びフレッシュ[illegible]の[illegible]者のみの會合があり互の親[illegible]を交換したが[illegible]の[illegible]を避ける方法[illegible]なければダンプ稅でアメリカの投資を止めても内部の[illegible]のために市場に出荷すると言ふ事に意見が一致した而して各自の提出議案について共打合せをして散会した

◇

廿一日朝開會前にアソシエーテッド・グローヤース聯合組合の事務所でシー・ピー又びシーエス兩鐵道當事者とルバーブ荷車積運賃切下げ交渉を開始した、要求者側はシー・エフ・デーのデッキー氏を先頭にグラント氏、クラーク氏野口氏、山家の諸氏で從來はフレザー河岸からアルバタ迄百斤に付三弗三十五仙サスカチワン三弗七十五仙マニトバ四弗だつたのをストロベリー運賃と同樣アルバタ二弗四十仙、サスカチワン二弗七十仙マニトバ二弗八十仙にせよと言ふのである、鐵道側は强硬な態度を示したがグラント氏は州の新産業發達の助長する立場からデッキー氏は市場擴張の點から私や野口氏は生産者の立場から論理を張り前後二回の會合の結果遂に滿足に解決した即ち非ペッグ迄百斤二弗五十仙の平均運賃とし二月一日から四月廿日迄實施する事、但し最少十トン入り、寒中輸送の場合必要に應じ暖房裝置を無料でする事、キャルガリー及びエドモントン、レジャイナとサスカチワン間の荷車積の分送運賃從來百斤一弗五十仙なりしを六十仙に切り下げる事等で此の成功に關してはデッキー氏の努力に俟つ處甚だ多かつた事を特筆して置く

◇

此朝大會に於てミッション支部提出の三決議案はキャサード代表の説明で全部通過（温室ルバーブのグレード改正の件、罐詰品に製造者の名、住所を入れる法規要求案課稅價八仙）

◇

十時半からバーノン駐在の農務技師ミッドルトン氏の「ビーシー州林檎産業の將來」と題する講演があり、英國市場の有望を說いた、次にビーシー大學農科學長クレメント氏の挨拶で終る、午後七時からバーノン商業會議所主催の歓迎晩餐會に出席デザートコースに入つてから首相トルミーはラヂオ●

十一時から幹部の互選、午後は議案討議、午後三時からサスカチワン州小賣組合の理事マコーレー氏の講演があり、オヤマのアイザック氏の提出になる●C●F●、と獨立農者協會との合同に關する提案は組合派と獨立農者派の大論戰となつた、此論戰を首相トルミーは興味ありげに見て居た

◇

二協會合同問題は後廻しとして首相の演說を聞く、首相は約三十分間「ビーシー州民は不況に困つて居るが吾々は諸君の不撓の勇氣と天賦の資源に依つて切り拔け得ると信ずる當州の財政々策は順調に運び[illegible]つゝある」と述べ木材及び漁業方面の現狀を說明された

◇

マイクロフォンを前に据ゑられ約四十分間雄辯を振ひ學長も協會の理事時代を回顧親しみある演說をされ音樂プログラムも豐富で十時半散會

◇

廿二日朝九時半開會議案討議、副産物研究委員會の報告（プルン、アプリコットの乾燥試驗）それより再びアイザック案討議遂に兩派より二人づゝの委員を選出しクレメント學長を議長に依賴して會則修正起草委員會を作り、それに委任して午後其報告案を討議承認した、午後は議案討議後現農務次官マンロー氏の挨拶があつた後會衆の中の數名交々立つて農務省の弱腰の爲めに農務省が一番多く經費の緊縮をされたんだと入ッ當りに次官に迫る次官なる者次官は政治には何の關係も無いから大臣に御傳へして置くと逃げる

◇

次ぎにグラント氏は『販賣問題の一考察』の題下に昨年度の實際狀態の實例を擧げて農者相互競爭の結果産業全体に及ぼす大惡影響即ち農者の損害は國家の損害である號制的統一のない今日農者各自は自發的に協同する事に依つてのみ各自個人の最後の利益を得るのであると意ふ意味の話をされ殘りの議案を片付けて三日續きの大會は毎日三百名以上の出席者で盛況裏に閉會した

◇

尙同協會は政府より毎年二千五百弗乃至四千弗の補助金を下附されそれに依つて過去四十二年間農者の爲めに盡して來たのだが今や其補助金は全然皆無となつたので財的に運用困難となつた併し此の光輝ある歴史と幾多の事績を擧げた當協會を中止する事は如何にも殘念であるから此際未だ入會されて居ない多くの農者の援助に依つて一層農者の力ある代辨者としての仕事を續け度いと幹部は希望して居る

眼の悪い方々に

外傷、挫骨、打撲傷、斬傷、腫物、筋痛、痔漏

大阪、黒川、内科、[illegible]

[illegible]al Co.
[illegible]ticians,
[illegible]metrists
[illegible]St. W.
[illegible]B. C.

[illegible]Lenses

[illegible]るあ

[illegible]州日本人協會[illegible]

[illegible]あなたの目に異常[illegible]

[illegible]

胃腸病の治療に
ストマック錠　百錠入一、五〇
胃腸病にてお困りの方は高貴藥配劑の「ストマック錠」をお飲み下さい治療と健康の二重作用を營む名藥です
腹部内臓の形狀
胸骨
肝
胃
横行結腸
盲腸の部位
廻腸の部位
膀胱
上行結腸
S
ります一日早ければ一日治病を早ひる事が出來ます
晩市バウエル街三三一
ストマック錠發賣元
新見商會
電話ダグラス四五三六

最新美容術教授
實地理論共に責任を持つて
公認の受驗準備をいたします
晩香坡市バウエル街三九六
ホテル・ウオルド二階一〇五號室
メーフエアー美容院
ビーシー州公認美容師組合員　米村幾子
電話ダグラス四六二五エッキス

僅か十日で日本へ行かれる
快速
横濱へ十日間で
神戸へ十一日間で
長崎へ十二日間で
CANADIAN PACIFIC
STEAMSHIPS LIMITED
安全
何れも太平洋上の巨船で船足は本社船へ乘つて初めて知る事實です
少し位の時化（シケ）では少しも共致しません
全く婦人小供の旅行に特に安全です
出帆表
二月廿七日エンプレス・オブ・ジャパン
三月十二日カナダ
三月廿六日ルシア
四月九日ジャパン
便利
船室は各船共最上の場所を選ひ清潔です
寢臺はスプリング附マットレスです
日本食の用意がめります
各船共日本人が乘組んでをります
少市より同賃金で連絡切符差上ます
三等の待遇は特に注意して居ります
今回特に日本人コック二名を乘船致させました、日本人のお客樣には純日本食を差上ます
巨船
ジャパン　排水噸三九〇〇〇　總噸數二六〇〇〇
カナダ　排水噸三三〇〇〇　總噸數二二五〇〇
エンプレス・オブ・ジャパン　同　二五二〇〇　同　一六八〇〇
ロシア　同　二五二〇〇　同　一六八〇〇
詳細は下記へ照會願ひます
加奈陀太平洋汽船會社
SETO MORE
Pacific Passenger Agent
CANADIAN PACIFIC (Ocean Traffic
J. J. FORSTER
Steamship General Passenger Agent
Vancouver, B. C.