大陸日報
(THE CONTINENTAL DAILY NEWS)
PUBLISHED BY,
TAIRIKU NIPPO SHA LTD.
213 & 215 CORDOVA ST. E.
VANCOUVER, B. C.
本紙定價（郵送）壹ケ月七拾五仙 六ケ月 四弗 貳拾五仙 壹ケ年 八弗 貳拾五仙
發行所 大陸日報社
社長 山崎寧
晩香坡市東カドバ街二一五 電話 ダグラス五五三三

紙はッドワードペーパー都より輸用品と認ひる品數十種
東カスバ街二六一 消防器筋向
豊ケ月七拾五仙 六ケ月 四弗 貳拾五仙 壹ケ年 八弗 貳拾五仙
紙はり（但明書持ペーパーハンガー） 小林
電話ダグラス四六九ァール
晩香坡市ユニオン街二一〇 電話ダグラス三三一五
加入 取次 勝レー三七三一 條新一

大陸日報

東京特電

大東京實現か（上）

磯波生

長い間の懸案であつた大東京の實現、即ち現在の東京市が郊外十三ケ町村を併合して、一躍世界の大都市たらんとする計畫は、いよいよ、東京市から來年の議會に提出される運びとなつた。此の問題になつた、市内に幾論もあつたが、それは永田市長を追出さうとする敵來主義の反動で、永田市長が此の大東京計畫を實現する時期を以て引退する市長の下に反對論も解消したのだといふ。

◆

而して恐らく内務省の内意は既に察知してゐる筈の東京府知事が、直接面会を受諾し、内務省へ取り次いだ以上、今後多少の條件はあるにしても、最晩大東京の實現を見るであらう。現に内務省でも、地方局、官房都市課、都市計畫委員會等でやれ〳〵と調査を進めつゝある。

◆

都市計畫委員會の調査によれば、郊外十三ケ町村を併合して、所謂大東京が實現するその時は、一億七千三百二十二萬九千三百十九坪で、戸數は百十四萬六千百世帶、人口四百九十四萬三千人（何れも昭和五年に行はれた第二回國勢調査による）となつて、大ニューヨークの面積二萬四千二百萬坪、人口百九十三萬には及ばないが、巴黎（パリ）に次ぐ世界第二位の大都市として勝つてゐたロンドン市（面積九千百六十三萬坪、人口四百三十萬人）を、ネックアウトして、國際都市として第七位から、一躍ニューヨークに次ぐ世界第二位の大都市となるわけである。（續）

いよく一日から議會が始まる

二日は奉答文議事 三日から質問戰が開始さる

東京特電

（第一報）國會開會は次の如し——「既ここに帝國議會開院式を行ひ、貴族及び衆議院の各に告ぐ、朕は國務大臣に命じて緊急なる追加豫算及び法律案を帝國議會に提出せしむ、卿等各其の職に就き、和衷協力以て朕の任を輔さんことを冀ふ」

（第二報）衆議院は一日開院式終了後、秋田議長の「開會」、今朝十一時秋田議長が議場に入り「つた物騒な空氣に顫する中を議場に入り、委員は十八名とし、議長これを指名したい」と謂ふ聲喧しく決定、秋田議長より十八名の委員を指名、十一時に一日休憩、議長が原敬首長に答辯の紹介を求め、原敬首長は解散及び文案を報告、賛否を起立に問ひ場一致可決し同三十五分散會した

（第三報）二日貴族院は午前十時本會議を開催、動議奏答文を可決、無記名投票の結果、一日休憩、各部長、常任委員長に松平頼壽氏、一日休憩、各部長、常任委員の選挙を行ひ本會議再開、德川議長は一回起立中に當山はつた勅書を奉讀後散會した

（第四報）衆議院は二日午前十時本會議を開き全院委員及び常任委員の選挙を行ひ全院委員の選挙により次の通り決定、散會した、尚は各部に於て常任委員及び理事の互選を行ふ

之輔、松岡洋右、渋田鳴鶴、宮脇長吉の五氏を起たしめ簡單なる多分衆議院議長の任を終つて議長の職務を行ふ

（第五報）政友會では鳩山首相の施政方針演説に對し、武、山崎達之輔、川島義之、小川平吉、床次竹二郎、鈴木喜三郎、望月圭介、中島弥團次、内田信也、森恪、三土忠造、犬養毅、鳩山一郎の諸氏が質問を行ひ本會議再開、德川議長は一回起立中に當山はつた勅書を奉讀後散會した

（第六報）政友會では鳩山首相の施政方針演説に對し、武、山崎達之輔、川島義之、小川平吉、床次竹二郎、鈴木喜三郎、望月圭介、中島弥團次、内田信也、森恪、三土忠造、犬養毅、鳩山一郎の諸氏が質問を行ひ本會議再開、德川議長は一回起立中に當山はつた勅書を奉讀後散會した

白川大將葬儀

衆議院で哀悼の決議

（第一報）故白川大將の葬儀は二日執行されるのでこれに先立ち一日午前十一時天皇陛下には甘露寺侍從を、皇后陛下には永積事務官を、皇太后陛下には西園寺事務官を代々木の大將邸に差遣はされ、前に玉串を捧げしめられ且つ祭料、賜金、榊、神饌、榊等を贈はつたが、葬儀當日更に久松侍從、岡本事務官、西園寺事務官を葬場に差遣はされ玉串を捧げしめる

（第二報）衆議院外務委員會は一日午後交渉室に開催され秋田清氏より「此の度の白川大將の薨去に對し衆議院として弔意を表しかと」と謂ひ一同黙祷し本日午前金院委員長選擧後、議長の發議により次の文案を可決した——決議「衆議院は戰功卓著なる上海派遣軍司令官陸軍大將從二位勲一等功三級男爵白川義則君の不慮の災禍に罹り薨去されたるを哀悼し弔辭を呈す」

上海派遣軍全部歸還

（第一報）二日陸軍省發表——「上海派遣軍は五月三十一日を以て上海及其の附近より全兵力の日本内地に引上げを完了せり」

（第二報）下海軍司令部附谷良平海軍少將は二日午後零時四十五分東京着、三十分列車で凱旋し盛大な歡迎裡に少憩後立川都員〇〇名は省線電車で隊に向ひ外の部隊は驛で訣別それ〳〵雨中を隊に歸つた

日本と聯盟と

又も衝突がありさう

奉天特電——聯盟調査團が調査の結果に基く滿洲事變解決方法は支那の面目を立て、滿洲を特殊の方法で支那の一部に入れんとするに關して居るもの〳〵如く、滿洲國と延いては日本對聯盟の危機を醸すものと見らる

海倫の攻撃を開始す

馬賊が五十万元要求す

奉天特電——馬占山軍（伪の25松旅團、宇都宮第二十）は昨日午後海倫南方紅旗嶺に到着し今朝から海倫攻撃を開始した

日本人七十八名虐殺

北滿で朝鮮共産黨員

新京特電——呼蘭附近に潜居する朝鮮共産黨員八百名は五月中旬以來七十八名の日本人を虐殺し鮮人農民二千餘名を監禁して外部との聯絡を絶ち居る事が判明した

滿鐵社員三名を拉致

奉天特電——滿鐵大虎山採鑛所最新社員竹利繁雄、金井正道、小坂從一の三名を拉致した馬賊團は小坂をけを鞍山に歸し五十萬元の身代金を出すなら他の二人も無事返すと傳言させた、軍司令部では對策協議中

滿洲統治問題

山岡長官が船中談

關東廳長官山岡萬之助氏は議會出席の爲め大連よりアメリカ丸で一日朝門司着、同船で東上したが同氏は語る——「リットン卿とランプソン公使が會見した時滿蒙委任統治問題を話し合つた樣に自分は聞いて居るが其の眞否は判らない、併し滿洲國獨立の事情に就ては相當諒解が出來た樣である、滿洲國の委任統治問題に就ては少くとも今後世界各國族自五十萬人位を移住させたいのが自分の意見で其の具体案を持つて居る」

政務官が漸く決定す

今朝十時の閣議で政務官が決定されたが昨日朝日新聞の中左の四名が決つてゐる

△逓信政務次官、中村太郎（政友）△海軍參與官、川島義之（政友）△司法參與官、茅原武助（政友）△文部省參與官、石坂豊一（政友）

政府提出法律案十件

政府提出の法律案十件は既に上奏御裁可を經たので二日午後衆議院の各委員會に上程され、内務大臣、文部大臣、農林大臣、逓信大臣、鉄道大臣、陸軍大臣、海軍大臣及び司法大臣の出席の下に審議に入り、二日中に提出した方が有利の點から本會議で可決された後、直ちに貴族院に提出する筈である、改正案は三日の衆議院に提出するであらう

小池四郎氏を追出す

無産黨の議員團から

第六十二議會の開催を翌日に控へ無産黨大衆黨及び社會民衆黨の各議員、松谷與二郎、杉山元治郎、鳥井信一郎の諸代議士は無産黨の議員團から除外し同時に聲明書を發表した

政府提出法律案十件

政府提出の法律案十件は既に上奏御裁可を經たので二日午後衆議院の各委員會に上程され、内務大臣、文部大臣、農林大臣、逓信大臣、鉄道大臣、陸軍大臣、海軍大臣及び司法大臣の出席の下に審議に入り、二日中に提出した方が有利の點から本會議で可決された後、直ちに貴族院に提出する筈である、改正案は三日の衆議院に提出するであらう

AMERICAN MAIL LINE AND DOLLAR STEAMSHIP LINES
アメリカンメイルーダラー汽船會社
セアーリン
クマチ
ブランド
美府發
六月十一日
六月廿五日
七月九日
△日本郵船
△美味料理
△日本人及給仕
△日本食、日本風呂、活動寫眞、マットレス、毛布及枕付、
△乗客優遇
△小家族室、
△安全
△巨船
△快速
横濱着
左記ダンレビーへ照會願ひます
電話ダグラス四七一八
街一四三船客係
高橋保一
切符取次、不在中は中山事務所
電話ダグラス六六九
大正堂、青木米吉
横本直次郎、日加用達、水原事務所、井手事務所
晩香坡市パウエル街三九八

The Yokohama Specie Bank
822 3rd Ave., Seattle
Phone Elli. 3575 P.O. Box 1917
◉資本金 壹億圓
◉積立金 壹億壹千七百卅万圓
◉日本向定期爲替手形 六ケ月以上年四分七厘
◉郷里送金無手數料にて全國各地へ最も迅速且つ丁寧
◉世界各大都市に御取扱ひ可申候
◉世界各大都市に支店さたは取引銀行有之外國爲替事務を簡便に御取扱ひ可致候
晩香坡市ストーストエンド、ステヴストン、ニューウエストミンスター、マーポール、ラドナー、カムバランド、ヴイクトリア等

（郵便宛名）
The Sumitomo Bank of Seattle
802 3rd Ave., Seattle, Wash.
日本向送金手形、郷里送金は左記のローヤル銀行支店にて御取次致しますから精々御利用下さい
晩香坡市ストーストエンド、ステヴストン、ニューウエストミンスター、マーポール、ラドナー、カムバランド、ヴイクトリア等

THE ROYAL BANK OF CANADA
East End Branch
Vancouver, B. C.
預金はローヤルで
當行が加奈陀に於て最大最强の銀行である事が既に皆樣の御承知の事と存じます、ビーシー州内に於ても五十餘の支店があり支店のない地方の方々は手紙の便で取引して居られます
外國爲替賣買
世界の各大都市には支店或は代理店を置き全世界に亘つて活動しております殊に日本人諸君の爲めには日本の大銀行と取引關係を結び送金の迅速、確實、其他相場に就ては細心の注意を拂つて居ります
何卒ローヤル銀行を御利用下さい
メーン及ヘスティングス街角
電話シーモア四九〇六

SUN LIFE OF CANADA
加奈陀サン生命保險會社
一九三一年度末に於ける總保險契約額（純）
參拾億餘弗
一九三一年度一ケ年間の新保險契約額
五億餘弗
滿五ケ年目に特別配當を支拂ます
日本各地に支店及び代理店あり
300 E. Cordova St., Vancouver, B.C.
電話ダグラス五五九九及四六九七ァール
代理店主任 中野庄輔
中野保險
伊澤英之助 小林貞二 岡田熊太郎 加藤万三郎 渡邊順次郎 大橋文一郎 横溝宗一 古林一雄 松村末記 山島幹一

SAVINGS WILL LEAD TO PROSPERITY

御家庭用
◉貯金箱
塵もつもれば山となります
小錢をむだにせず貯めますと知らず〳〵いつのまにか大きな金高となります
一弗御預けになればどなたにでも御貸し致します
是非此貯金箱を御利用下さい
晩香坡市パウエル街三九八
日加合同貯蓄會社
電話ダグラス四〇〇
JAPAN AND CANADA TRUST SAVINGS CO.
P. O. Drawer 130
398 Powell Street
Vancouver, B. C.

季節物新着御案内
日本酢 三ツカン 一本 二〇
フルコ印カニ極上 一鑵 三〇
同 同 小鑵 一五
生若目 一束 一五
板若目 一束 二五
日本栗 五〇斤入特價 一、二五
日本最上敷ノ子 二斤特價 三〇
落花カキモチ 三斤同 一、〇〇
椎茸 竹印 一斤特價 一、二五
安くて滋養價値の多い
古屋特撰の食料品を召しませ
平常お茶代りに飲んで胃腸病等が忘れた樣によくなる
小供の飲物にもよい
大評判の古屋特選の
ハブ茶 一鑵 四〇
ごりこの
聞いて泣く子もニッコリする萬人向きの好飲料
一瓶 九十五仙
バンクーバー市
古屋商店
電話シーモア貳九參參
西ヘスティングス街四六

「日本間」の犬養さん（三）

老鶴生

一流の薄雪

「日本間」における犬養さんは恵まれ、余はお手傳ひ振舞ひをしてゐる。茶碗に酒を酌める場合でも、安や犬人もあるとて、わらず、みづから恵つて、お酌の「お辞り」を取りに行くといつた風だ。海苔も「日本間」の接待である。第一、政治家の代に犬養さんの宴下には「木賞」「茶巣」でも、賞賛して頂戴したら、さうしてそれを運動費金にしようでやないかといつた位のものだ。彼の海は作家がなく、むしろ驚嘆がある。驚嘆に非ざれば感がある。感嘆にあらざれば感謝がある。

犬養さんの親友頭山滿氏の話に、「民は眼がわるく、明力が弱いので、ある宴席でいつまでも皿を突ついてゐるのを例にとった犬養さんが見て「オイ頭山、皿の様は食へないよ」といつた。「皿は食へないよ」とは、犬養さんの「皿は食へない」とは、古い話だが、ある農村の有豪が、自分の為に陳列品を作り、犬養さんが見て「オイ頭山、皿の様は食へないよ」といつた。「皿は食へないよ」とは、犬養さんの「皿は食へない」とは、つまり「皿は食へない」と言ひ、大隈さんからの紹介をもらして犬養さんを訪ね、直接政治に関されたいと頼まれた。折角を料して「皿は食へない」といつた。つまり犬養さんは、その手も休めず「ア、村の品評会だ、馬の吉蔵様でも手伝ひて呉れ」と跳ねつけた。これには面食がわつたらうが、村の先生等はそれを解釈せずに、「ウ

婦人家庭

都會の子はなぜ弱い
間食が過ぎて
どの子も、この子も
血液アチドージスだ

都會の子供はなぜ弱い？——大阪帝大八瀬教授はこの問題を、最近アルカリ性で、一定度のアルカリ度を保持してゐますが、間食によつて胃腸分を食するため、この血液中に遊離の有機酸が滲出せられ、この酸がアルカリと中和して血液のアルカリ度が減じます、この現象を血液アチドージスといふのです

◇

さて血液アチドージスを起せばその血液中に滲出せられた遊離の酸を一時も早く體外に排出する必要上、カルチュムの貯藏庫である骨および歯牙からとし〜カルチュムを溶解搬出し初める、そこで骨や歯の硬組織が軟化する即ち結局、骨骼の解取によつて骨はやはらかくなり、目際の筋木のやうにヒロ長く、ちよつとから骨を曲げてみてさへすぐ骨折を起し、諸臓器の抵抗力を弱め結核などにかゝり易くなるわけ

◇

また一方、歯は大理石のやうに緻密な琺瑯質が穴だらけの鬆石のやうになり虫歯になる可能性が多くなります、ゆゑに歯の出来るのはその硬くなるには大した關係なく多くは子供が間食を過ごしたために血液アチドージスを起したためにその結果齒質を脆弱にしたために起るものといへます、これでこそ歯をよく磨く習慣人に歯が多く田舎の子供に却つて歯が少いといふ顕著の現象が明白出來ます

尤も、かういつたとて歯を磨くことが決して無用といふのではありません、歯を磨くことが歯の保防に効果の多いことは勿論ですが歯の周囲が磨く磨かないにのみよらないことを知るべきです

◇

またこの血液アチドージスは各臓器からもカルチュムを流出させますから、もしそれが腦であれば神經細胞の興奮抑制作用が減少します、間食の多い子供に俗にいふムシやカンが起るのはこの理に基くものです

その豫防法
野菜を攝つて日光や運動を

この血液アチドージスを防ぐ方法としてはまづ間食を過ごさないやうにし、野菜、特にカルチュムの多い葉類のホーレン草、キャベツ、果物など適宜に與へ、また御家庭のお料理もなるべく鹽からい目に味付し、食後すぐカルチュム剤を一日一度一グラム乃至一・五グラムはを服用させればよろしいでせうなほ小兒鍼もアチドージスを防ぐ効果を持つてゐます

◇

また日光浴や運動の健康上必要なことも、この血液アチドージスから解放出來るもので、即ち日光や運動を適度にとれば血液アルカリージス（アチドージスの反對）を起すものですからアチドージスを抑制するため、われらの健康には不可缺のものです

◇

なほ糖分の過食が悪いといつても、それは決して絶對的のものでなく、相對的のもので、運動後や登山の時などには可なり多量の糖分を攝取した方がいゝことを念のため申し添へておきます

◇笑話小話◇

『隣の家ぢや何一つ道具と云ふものを持つてないんだ。よくあれでやつて行けると思ふね。』

『どうしてそんなことが判つた？』

『隣が引越して來る明くる日、俺が借りに行つたら、鍬もなし金槌もなし、釘抜きも持たなかつたよ。』

沖縄特産の
山羊皮
廢物が金になる

沖縄縣地方は山羊の飼育が發達し現在その數十四萬頭に及んでゐるが同縣ではこれが屠殺羊の經濟的處分法につき研究の結果同縣大阪販賣斡旋所を大阪皮革商組合に相談せしめたところ意外にも利用方面大きく皮は防寒用服裝具、敷物、袋物一切、製本用春皮並に靴などに使用されてゐることが判明、差あたり試驗として一枚三十五錢程度で取引したいとのことに話が纏まつた

花のパリから
歸つて來た三人女
自炊し乍ら三等旅行
女學生の樣な明かさ

午前十三時午後八時四十分大阪着の上海丸で二度目の巴黎から一年ぶりで懷かしの姉さん、妹さん、組織の中人深尾學士さん、もう一人は今度はじめて仲間入りをした洋裁術傳授の女先生天野味子さんの三人女が歸つて來た、花のパリから洋裝のやうな服裝をしながら、シベリア鐵道も朝鮮もズッと三等で押し通し三等旅行つてそれはいゝものよシベリア鐵道ではズッと三人で炊して來ましたとても愉快でしたソヴィエトでは三等のボーイさんの方が一等より親切よ一年をどうすさた女學生のやうな明かさ

◇

なほ女學士の深尾學士さんのいはく

たいした大物をつかんで歸つたの、曰く「性の藝術的研究」……かつての「淫靡の服」や「琉球」「性をすつかり解放して藝術の全生活をこの「性の藝術的研究」に打込む大決心をして來ました」といつても「來た人の悩み」を聞きにするわけではありません、私の研究はつまり人間生活は永劫に「性」の範疇から脱することは出來ない、人間生活の種々相を扱ふ藝術は從つてまづ「性」の研究から出發しなければならぬその性の研究は科學者の專業ではなく、文藝的立場からもなされなければうそである、むしろこの立場から私はパリで銀の笛も紫の時も忘れ、トゥルツズ博士の「性研究會」に入り沒頭しました、恋をとか白をとかのイズムを離れて人類に貢獻しようといふのがつまり私の大理想なのである

◇

次は日本歌謡をひつさげてシャンゼリゼー廣場に、丸人最初の晴れの舞臺を踏み東洋情緒の粋を歌ひこなしたといふ綾子嬢のおみやげ話

私、パリへ行つて少女荻野綾子に若返りミッチリ勉強して來ました、フランスではこのごろやつと日本音樂、つまり三味線や雅樂に着目し東洋味をねらふ作曲などが起らうとしてゐます、果してどんなものが生れるかゞ大きな興味です

◇

ダルクローズのパリ分校で一年間パリの子供達と一緒に飛んで跳ねてリトミックの勉強をして來た天野蝶子さんはさすがに二人組より落着いた女先生らしさで私のはつまり音樂のリズムを肉體に浸透せしめるといふのですそして大いに新しい肉體美を提唱するつもりです

味噌醤油專門

キッコーテン醤油賣出御披露

入目確實

斗樽特價一弗八十五仙

其他瓶詰もあります

生揚醤油

シボリ切り生揚醤油

味は絶對保證付

醤油の名前を——オアガリなく

實際の味を——オアガリ下さい

受賞

第十四回廣島縣品評會　壹等賞
第十五回　同　優等賞
第十六回　同　優等賞
第九回中國五縣品評會　優等賞
第六回　同　優等賞
廣島縣稅務署管内品評會　優等賞
其の他金盃數十點を有す

弊店事今回

キッコー天醤油

の支店として最も確實に時節柄大破格を以て御用命に應じます、最早數百樽は賣り出しましたので既に風味を御承知の方々より多大の高評を得て居ります、何卒最寄り商店より御買上の程を願ひます

キッコー天釀造元

廣島縣福山市外山手

本店　天野醤油釀造元

晩市バウエル街二一四一

支店　天野味噌製造元

電話ハイランド五五二六エル

僅か十日で日本へ行かれる

快速

横濱へ十日間で
神戸へ十一日間で
長崎へ十二日間で

安全

何れも太平洋上の巨船です船の上を走る樣なとは本社船へ乘つて初めて知る事實です

少し位の時化（シケ）では共致しません

婦人小供の旅行に特に安全です

出帆表

六月五日シャバン
六月十八日エシア
七月二日カナダ
七月十六日ルシア

三等の待遇は特に注意して居ります

便利

船室は各船共最上の場所を選ひ清潔で寝臺はスプリング附マットレスです

日本食の用意があります

各船共日本人が乘組んでをります

沙市より同賃金で連絡切符発上ます

今回特に日本人コック二名を乘船致させました、日本人のお客樣には純日本食を差上ます

巨船

ジャパン　排水噸三九〇〇〇　總噸數二六〇〇〇
カナダ　排水噸三三〇〇〇　總噸數二二五〇〇
エシア　同　二五二〇〇　同　一六八〇〇
ロシヤ　同　二五二〇〇　同　一六八〇〇

△ビ・エス・エー四十五弗より八十弗
△コロンビア三十五弗以上各種
△ビアース七十弗
△其他中古品十五弗以上種々
△三輪車八弗以上
カタログ無代進呈

晩市メーン街壹壹貳
電話ダグラス五五五九

ターメー自轉車店

詳細は下記へ御問合ひ願ひます

加奈陀太平洋汽船會社

J. J. FORSTER
Steamship General Passenger Agent
Vancouver, B. C.

SETO MORE
Pacific Passenger Agent
CANADIAN PACIFIC (Ocean Traffic

生口機能促進新藥

セープレピン　中井醫學博士創製

◇セープレピン＝Seplepinは微妙たる芳香を有するクリーム狀にして局部に少量を塗布することによりて機能に活力を與へ局部細胞の活躍を旺盛にして萎縮せる筋肉を緊張せしめ、分秘機能を促進して目的を充分達せしむる極めて緻妙なる作用を有す、絶對に副作用なく又習慣性とならずその効果の敏速適確なること

本間、山崎二大博士の實驗證明に依りて證せられます、即刻使用、人生最大の幸福を得られよ　定價　二〇四分　二、五〇

安全流下の良藥

産華　五、〇〇

◇こゝに推奨する流下新藥『ザンガー』は最新式内服錠劑で、服用後直に溶解吸收し、何等胃腹に障害を與へる事なく直接内部に特殊の充血作用を發揮せしめ少量の服用により短期日内に確實に効果を奏する良劑であります

政府保證シーエヌ爲替取組所

晩市バウエル街三三一

新見商會

電話ダグラス壹壹貳

海軍の凱切り拔けに苦心して居る海軍省メーヤー

東京特電

福田大將死去

後任樞密顧問の候補者五名

（第一報）樞密顧問福田大將は極て重病を病んで遂に中旬不豫化し三十一日突然腦貧血を起して倒れたので同日午後日本赤十字病院に入院して手當を加へたが遂に甲斐なく一日午前十一時十五分死去した、享年六十七歳

（第二報）福田大將死去につゞき後任に齋藤の筆、荒木陸相の迫藤海相の三位に奉答の筆、荒木陸相の迫藤海相の三位に奉答の筆、荒木陸相の迫藤海相の三位に奉答

東京特電

決死隊の愛郷塾長 滿洲から逃ぐ

東京に歸り自首か

茨城縣下の「愛郷會」には彈壓

（第一報）新京特電——水戸の愛郷塾長○○○は當地より去を聞した、東京警視廳に自首する筈

（第二報）茨城縣警部では農民決死隊の橫濱愛郷塾を同体である愛郷塾下廿名支部三百五十の會員に一日未明拔き打ち的に彈壓を加へた結果、同會は自然解散、縣下から一掃された

農民決死隊は十二名

愛郷塾長は橘小三郎

（記者附記）農民決死隊に就ては公表されない部分が多いが東京に潜入して當部と共に活躍を企てたのは十二名ばかりで、愛郷塾長の名は○○○○となつて居るが、水戸の英字紙には「橘小三郎」と報じてある——愛郷塾の柳條に就ては本日の第四面記事參照

軍隊が出動す

ライオンが飛出して

一日午前八時頃京都市岡崎公園動物園で園丁がライオンに餌を與へる爲めに檻の中に入つた瞬間、ライオンの雌「小熊」（大正九年生れ）が猛然として檻の外に飛び出したので鎗鹿和夫を初め一同はビックリ仰天、直に所轄署に報告、九十、大阪連隊長以下廿名、猟銃、第十六聯隊から機銃隊まで出動してライオンを射殺した

東支鐵道の所有權を日本で買收か

法律上の權利を所有して居る

佛蘭銀行と交渉中

東支鐵道と言へば北滿洲を橫斷する歐亜連絡の動脈線であつて其の延長一千六十九哩——ロシア政府と支那地方政府（もと奉天政府、現在は滿洲國政府）との共同管理下にあり、時人も其の所有權の兩國政府にあるものと信じて居るものであるが、偶パリ發電は次のやうな報道を傳へて來た

「日本政府は東支鐵道所有權の買收を企て目下東京に於て交渉が進行中である、その爲めに佛蘭銀行の事務取締役セネーは再來月二人を同伴して東京へ行つて居るが、更に十數人の追加書類を携帯しパリから東京へ急行した、若し此の交渉が成立すれば東支鐵道の所有權は日本の手に移るべく、少くとも日本は法律上の所有權を主張し得る筈となる」

◇

右が事實だとすると時らしいソネーであるが、所が東支鐵道は事實上に於て露國政府が支配して居る——其の所有權を主張するといふものも極無理なものではあるが、佛蘭銀行側では次の如く主張して居るらしい

（一）東支鐵道の敷設權は一八九六年の露支密約によつて露支銀行に與へられ、それを基礎として東支鐵道が敷設され、同銀行は其後露佛銀行と改稱した

（二）從つて敷設後の管理こそ露支兩國政府共同で當つて居たが鐵道の法律上の持主は露佛銀行にあつた

（三）大戰でロシアに革命が起つてから同銀行の重役は露都からパリに避難し、同地にある支店に居つゝ、同地から東支鐵道を支配して居た

（四）然るに一九二四年ソビエット・ロシア政府はカラハン、郭輔紀間の露支協定、并に張作霖との奉露協定により、東支鐵道を露支管理下に置くに及んで、露佛銀行は支配が出來ない樣になつた

（五）銀行では其の財産を奪はれた事に對して抗議し、支那駐在のフランス外交官はその爲めに強力して居る、併し露支兩國政府の顧みる所とならなかつた

（六）一九二五年露佛銀行は解散され、新設の佛亜銀行が其の一切の權利、債務を繼承した

（七）從つて東支鐵道の所有權は佛亜銀行（資本金百萬佛）にあり フランス政府も之を認め且つ支持して居る

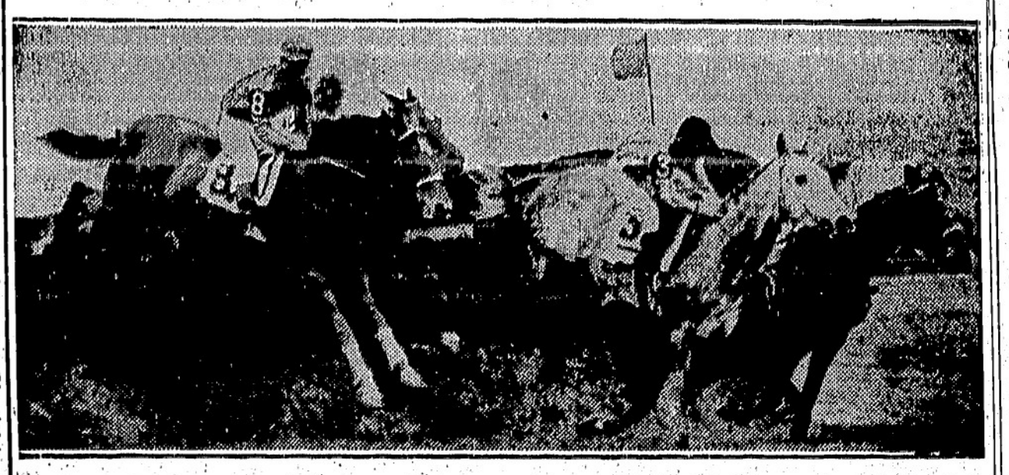

ニューヨーク州ベルモント●パークの國際競馬場

カシニー密約

日本に對する露支攻守同盟

上記の報道は若干の誤りが必要である——第一に、東支鐵道の敷設權を露支銀行に與へたといふ露支密約なるものは「カシニー密約」と言つて居るもので、北京駐剳のロシア公使、辣爾のカシニー伯が下相談を持ちかけて、それがモノになつたので右の如く呼んで居るのであるが、時は一八九六年（明治二十九年で日清戰爭の直後）ロシア皇帝ニコラスの戴冠式に參列の爲李鴻章がモスコーへ行つた時、ロシア外相のロバノフと締結した「李、ロバノフ條約」なのである——其の時此の條約に對して迫の李鴻章も調印する事を欲しない其の當時の評判ではロシア側で

李鴻章に賄賂を五十万兩

贈つてウンと言はせたといふ事であつた——それ丈けにロシアに取つて頗る好都合の條約で、全文は六ケ條——初めの三ケ條はロシアと支那とが「日本の企つる一切の侵略」に對して攻守同盟を結ぶ事を約定し第四條に於て

「支那國政府はロシア陸軍が侵略せらるゝの怖れある地點に接到する事を容易ならしめ、且つ其抵抗手段を確保する爲め、支那國黑龍江省及び吉林省を橫斷して浦鹽の方向に一條の鐵道線を建設する事に同意す、鐵道の所有權は支那國のロシア鐵道との聯絡は支那國領土及び支那國皇帝陛下の主權を侵害するの口實とならざるべし、鐵道の敷設及經營は露支銀行に之を許與し、且是れが爲め締結せらるゝ契約の條款はロシア國駐剳支那國公使及び露支銀行間に於て正式に商議せらるべし」

と規定し露支銀行に鐵道敷設權を與へてゐる——即ち東支鐵道なるものは日本に對する軍事行動上必要なものと言ふ口實で敷設された大機なものなのであり、條約上の敷設權確に露支銀行に與へられてあるのである

露亜銀行は支配が出來ない樣になつた

（五）銀行では其の財産を奪はれた事に對して抗議し、支那駐在のフランス外交官はその爲めに強力して居る、併し露支兩國政府の顧みる所とならなかつた

（六）一九二五年露佛銀行は解散され、新設の佛亜銀行が其の一切の權利、債務を繼承した

（七）從つて東支鐵道の所有權は佛亜銀行（資本金百萬佛）にあり フランス政府も之を認め且つ支持して居る

露支、奉露協定で露支兩國が共同管理

日本が「紙上の權利」を買ふか

米國政府は疑問視

上記の如く敷設權は露支銀行へ與へられてはゐるが、それは他國に對して憚る所があつた爲にサウした丈けのもので實際はロシア政府が敷設權を貰つてゐるのである——從つて明治三十八年の日露講和條約で東支鐵道の一部をロシアから日本へ讓渡させ今日の滿鐵とする事も出來たのである——が、法律的に言へば露支銀行及び其の繼承者に權利があるとも言へる

◇

それを奪ひ取つて了つたといふ一九二四年の露支協定及奉露協定は可なりに長たらしいものであるが要するに露支銀行の權利なるといふものはテンで眼中に置いて居ないもので、そのうちには次のやうな意味の條條がある

（一）東支鐵道を純然たる商業的企業たる事を宣言し、同鐵道直接の管理下にある營業に屬する事項を除き司法、民政、軍政、警察、市政其他の事項は支那國官憲の處理に移す

（二）ロシア政府は支那の資本で買收を申込まれた場合、鐵道の買戻しに應ずる

（三）一八九六年九月八日から起算して六十年後には無償で支那へ引渡す

（四）一九一七年三月九日のロシア革命前に生じたる株主、社債權者及債權者の請求權に對しては ロシア政府が責任を負ふ

（五）東支鐵道の將來は何れの第三國をも除外し露支兩國で決定せらるべき事を約束する

◇

そんな風であるから、ネバリの強いロシア及支那の外交家は、東支鐵道は事實上に於て露支兩國政府が支配して居る——其の所有權を主張するといふものも極無理なものではあるが、佛蘭銀行側では次の如く主張して居るらしい

（一）東支鐵道の敷設權は一八九六年の露支密約によつて露支銀行に與へられ、それを基礎として東支鐵道が敷設され、同銀行は其後露佛銀行と改稱した

（二）從つて敷設後の管理こそ露支兩國政府共同で當つて居たが鐵道の法律上の持主は露佛銀行にあつた

（三）大戰でロシアに革命が起つてから同銀行の重役は露都からパリに避難し、同地にある支店に居つゝ、同地から東支鐵道を支配して居た

（四）然るに一九二四年ソビエット・ロシア政府はカラハン、郭輔紀間の露支協定、并に張作霖との奉露協定により、東支鐵道を露支管理下に置くに及んで、

李鴻章に賄賂を五十万兩

贈つてウンと言はせたといふ事であつた——それ丈けにロシアに取つて頗る好都合の條約で、全文は六ケ條——初めの三ケ條はロシアと支那とが「日本の企つる一切の侵略」に對して攻守同盟を結ぶ事を約定し第四條に於て

「支那國政府はロシア陸軍が侵略せらるゝの怖れある地點に接到する事を容易ならしめ、且つ其抵抗手段を確保する爲め、支那國黑龍江省及び吉林省を橫斷して浦鹽の方向に一條の鐵道線を建設する事に同意す、鐵道の所有權は支那國のロシア鐵道との聯絡は支那國領土及び支那國皇帝陛下の主權を侵害するの口實とならざるべし、鐵道の敷設及經營は露支銀行に之を許與し、且是れが爲め締結せらるゝ契約の條款はロシア國駐剳支那國公使及び露支銀行間に於て正式に商議せらるべし」

と規定し露支銀行に鐵道敷設權を與へてゐる——即ち東支鐵道なるものは日本に對する軍事行動上必要なものと言ふ口實で敷設された大機なものなのであり、條約上の敷設權確に露支銀行に與へられてあるのである

新西院の慘劇

滋賀縣人塚本吉太郎氏

今曉、妻女を絞殺

原籍滋賀縣神崎郡北五箇莊村愛瀬塚本吉太郎氏（三八）は昨夜半頃新西院市内オークランド街一〇一七（新西院佛教會裏側）の自宅寢室で睡眠中の自分の妻駒子（別名イク——（三四）（同縣犬上郡多賀村土田生れ）を女紐下で絞殺した事件があつた

◇

今朝四時塚本氏は興奮の餘りアンダーシャツにパンツを着たまゝ靴下も靴も穿かず自宅を飛び出しアレキサンダー街附近のカナボン街を息せき切つて走つて居る所を警官シアに引止められてしまつた、シア巡査の語つた所に依ると、塚本は

「私は妻を殺した、私は自殺したいからピストルを貸してくれ」と叫んださうである、直に警察署へ連行されたが殆んど狂人の如く興奮し

「誰れかワシの子供を殺してくれ」

なぜゝ口走つたりするので警察で醫師を呼び塚本に注射を行ひ手錠を箝めて今朝まで署内に厳重監視の下に留置いた

◇

塚本を署へ連行後警官の一隊は塚本方を訪ふて見ると イク女はベッドの上に靴下二つで咽喉を絞められて死んで居り別に苦しんだ有樣もなく同室には次女のよし子（四才）も事件を知らずスヤ〜睡つて居た、別室の長男吉一君（七）も勿論睡眠中で何事も知らなかつたものらしい、同家階上に住んでゐる日本人一家族も元より警官が乘り込んで初めて事件を知つたやうな譯であつた、警察では絞殺は夜半頃遂行されたものと推定して居る

◇

塚本氏は警察で謀殺罪に問はれ今朝警察法廷に引出されたが豫審は一週間延期となつた、塚本は同地モハーク製材所に働いて居たもの

ダービー大競馬

本日擧行され 豫想が大違ひ

英國ダービー大競馬は本日擧行されたが一着になるだらうと豫想されたオーウェルは第九着に落ちて了ひ思ひがけない馬が一着になつた、即ち

（一）エープリル・ゼ・ブイフス

（二）ダスター（三）ミラクル（四）ローヤル・ダンサー（五）ファードーシ

といふ順序であつたが、是に依つて問題のアイルランド競馬當クジの方は晩香坡に大當りの人がないと云ふ事になり、切角出場のクジを引き當てた人々へも配當は僅か九千弗（今の爲替相場では約六千弗）宛といふ事になつた——尤も東郷には三着の馬のクジを引いた人があり五萬弗（現在では四萬二千弗）貰ふ人が二人あると云ふ事である

昨日開所の健康相談所

來週から診斷

既報、日本人の爲めの健康相談所は昨夜八時から体育館内幼稚園で開所式を擧げた、來週火曜日（七日）午前十時から体育館で第一回の診斷を始める

◉エ・シア・號　ホノルル經由で六月十日當港着の像定、ジャパン號は來る日曜日當港を出帆する

◉寄附の忌際し金參弗晩香坡日本共立語學校母姉會に寄附▲フレザー川戸田イネ氏は歸國記念として金五弗新西院佛教婦人會に寄附

松居幹枝氏は亡夫善藏氏の追悼會を去る十日午後二時宮中東溜間に於て開會、正副議長以下各顧問官、二上書記官長、政府側の齋藤首相外各大臣堀切法制局長官、其他參列、天皇陸下親臨あらせられ前内閣當時御批准ありたる次の二件を上程した——（一）日本帝國及びソビエット社會主義共和國聯邦間小包郵便交換に關する約定（二）裁判所構成法中改正法律案、近く議會に提出の件を原案通り可決散會し天皇陸下入御あらせられた

▲株式新安値

短期新東後場寄付き廿九圓十錢入圓入十錢の新安値を示したが先値卅圓六十錢

▲滯貨生糸問題

農林省の入江蠶糸局長は卅一日夜兒玉正金頭取との會見協議終了後蠶業組合中央會長牧野忠篤に來朝した米國職業野球團のコーチャ、ハーバート・ハンターは一日晩香坡から横濱に入港したロシア號で又もや來朝した

▲チャプリン

チャプリンは又急に豫定を早め二日午後横濱出帆の氷川丸で歸米に決定、併しモ一度來朝したいと言つてゐる

▲ハンター來朝

辯護士 エー・エチ・ヤング

（日本語を話します）

東へスチングス街一九三

事務所 メンソンビルヘスチングス角

ドウソン建物四〇一—四〇二

電話シーモア一六二七

パウエルタキシ　電話ドグ二六一　ゴーア街二二四

ミカドタキシー　電話ダグラス二八二八

名畑タキシー　電話ハイ七六五

電話ドグラス八三六　高田タキシー

電話シーモア一四一四　ヤマタキシー　ゴーア街二〇五

日本人公認醫　下高原醫院　ドクトル　下高原幸藏　事務所　パウエル街メーン街角　自宅フェヤビュウ西十街壹貳四五五　電話　事務所ダグ五五五四　同　自宅ベビユー二四〇六　不在中は高原商會へ

内田醫院　ドクトル　内田又三郎　事務所東へスチングス街一九三　電話　シーモア三九〇五　住宅ハイ三九四四アール

パウエルタキシ　電話ドグ二六一　ゴーア街二二四

ミカドタキシー　電話ダグラス二八二八

名畑タキシー　電話ハイ七六五

電話ドグラス八三六　高田タキシー

電話シーモア一四一四　ヤマタキシー　ゴーア街二〇五

日本人公認醫　下高原醫院　ドクトル　下高原幸藏　事務所　パウエル街メーン街角　自宅フェヤビュウ西十街壹貳四五五　電話　事務所ダグ五五五四　同　自宅ベビユー二四〇六　不在中は高原商會へ

内田醫院　ドクトル　内田又三郎　事務所東へスチングス街一九三　電話　シーモア三九〇五　住宅ハイ三九四四アール

ドトシ子　故長女　儀本日葬送の際は御多忙中遠路御會葬被下厚く御禮申上候　一昨日逝去　昭和七年五月二十七日　政吉　父　母　上山　同　新二郎　親戚友人一同

竹次郎　故人爲めスキナ河漁業協會の御協力の下に多數漁者諸氏の御援助に依り御厚志に與り有難く御禮申上候　昭和七年五月二十九日　スキナ河　インバネス　キャナリー　妻　道津　小川　同　虎造　同　野貴太郎　北野　同　はる　同　くに　同　芳江　同　和田　中谷　伊之助　松江　大森　高之助　ますみ　スキナ河　皇港　各位

ケローナ在留同胞　御一同様

パウエル街三九七　高田洋服店　電話シーモア三八四三

○フルーツ店　價格三百五十弗　價格八百五十弗　千七百弗　一千弗　二千五百弗

○ルーミング　價格　千五百弗　三十五室　アップルオーチャード

○農地　十五エーカー家付　價格三千五百弗　年收穫三千弗　保證付　オカナガンレーキ見晴し佳絶

○ハウス　四室　捨賣九百五十弗　西へスチング　バウエル街二六一

公認　濱垣一眞　事務所　參貳壹貳　電話ドグラス　ハイ一五五五ワイ

人事相談部　人事に關する一切の件　責任を以て御相談に應ず　晩市アレキサンダー街二四〇　電話ツリニチー二九五五

公正會

おクスリは　高原商會　晩市メインとパウエル街角　電話ドグラス五五五四

グランビル街二五（キャピタル活動寫眞館直前）　公認　齋田醫院　ドクトル　齋田榮　電話　醫院シー七五五七　住宅ダグラス八二四アール　留守中ハイ貳壹貳五アール

ルーミング　室數六十二　各室殆どハウスキーピングにて經常費は樂に出來る　捨賣　三千弗

島の賣物　新西院近く漁業者に至便（漁農共營可能）　土地肥沃　全面積四エーカー半　家、マシルームハウス其他建物一切あり　價格千三百五十弗　現金拂込相談　晩市パウエル街參參貳　公認　奥村事務所　電話ダグ五五四六　ハイ三〇六三アール

フルーツ　電車通り角　家賃二十弗　價六百弗

價千二百弗　寢室付　價四千五百弗　寢室付　其他見込ある店の賣物あり

今明日の天氣豫報（昨日七一度）　△三日　午前三、二五　午後七、〇九　金曜日　午前十一、二一　午後七、三九

花の東京（7）

菊池寛

海上の愛渦（三）

島には、頂上に何か神祠らしいものがあつた。

大樹の樂を、こぼれる日の光が、華麗な模様を投げてゐる石段を、三人は斜に並んで上り始めた。

先頭に純三、良一、あいの順序だつた。十五六間上つてから、あいが「この島で、お辨當たべるだらう」と、いつた。

「うん、うん」

良一は、あいをふりかへつて、「下駄を穿きたいな。足の裏を切りさうだ」と、いひたした。

「一しよに持つて來る」

あいが、駆け降りようとすると、

「俺も行く」

と、一飛びに良一は、三段程を降りて、あいと一しよになつた。

上にあつては、どんなに急いでも、汗をかゝなかつたのに、島に上ると、たら〳〵と、背を汗が流れた。

純三は、二人で引き返して行く、良一とあいとに、わざとだはらないで、ぶがり〳〵ねつた石段を、グン〳〵上つた。うつさうとした周圍の草いきれて、ひ疲れさうだつた。

舟をつないである岸に、かけもどつたあいは、舟に身軽に飛びつつて、お辨當の包と、白いゴム鞄の四角い下駄を、両脇にかゝへた。

「下駄は投げて上げて上げる。僕が受けてやるから」

「いゝねえ」

お嬢さん樂を丸出しにして、いきんだ顔は赤くなり、その小岸へ上らうとしたが、両手に物を持つてゐては、どうにもならなかつた。

「さあ！　早く投げ！　いゝぢやないか」

あいは、見てゐる方で、目をふさぎたいやうな真面目な表情で、やつと下駄を投げてよこした。そして、空いた片手を岩かどにかけて、上らうとした。

良一は、その手首を、取つて引き寄せた。

あいの身體が、岸に上りきつた後も、良一は自分の掌の中で、タキタキと脈打つてゐるあいのやはらかい手首を、しばらく握りつめてゐた。

二人並んで、のぼりながら、ふと見上げると、大分離れた純三の頭が、夏の茂草の間に見ねたりかくれたりしてゐた。

「海にゐた方が、樂だね。暑い！」

草からも木からも、烈しい太陽の熱が反射されてゐた。焼けるやうな羽音を立てゝ、頭の上を飛びまはる小蟲を掃ひ落としながら、良一はあいに話しかけた。

「こんな處に住んでゐたら、毎日つまんないだらう」

「ね！」

「君は、長濱一の美人だらう」

「あら。ひどい！」

「さうだよ。長濱小町つていはれてゐるんだらう。自分でも分つてゐるんだらう。君位、きれいな人は、ザラにはゐないぜ！」

「まあ！」

「東京にだつて、君位きれいな人は、ザラにはゐないぜ！」

「うそ！」

あいは、赤くなつて顔をそむけたが、それは撫でられるやうに快い、さゝやきだつた。

▼バウエル街三五七　かしわ餅　鈴木菓子店　雑誌　電話シー七九三五▲

◇新作小噺◇

確實な答

先生『諸君は將來大きくなつたら何になるつもりですか』

大きな聲で、生徒の一人『ハイ大人になります』

こつちは十だ

財産家の子『僕の家には自轉のおくら（土藏）が三つあるよ』

貧乏な家の子『おれの家では毎夜まくら（枕）が十ならはあ』

なるほど御尤

甲『おや、馬鹿に長いキセルだね』

乙『うむ、辯者がね、煙草に遠ざかれつていふもんだからね』

ゆうべのは鯨だ

漁師の子『昨夜大きな地震があつたが、あれは鯨がはねたんだつてね、おぢいさん』

としより『子供はまだ馬鹿だ、ゆうべのは大きかつたから太平洋の鯨がはねたんだ』

世界的調味料

味の素

原料　糖化せる小麦粉の蛋白質にして、他に絶對混合物なし

美味　吸物煮物漬物の醤油等あらゆる料理に用ゐて風味一入

便利　煩る手數や煮出す手間もなく、時間は省けて至極重寶

經濟　効力絶大なるが故に極めて少量用ゐれば足り頗る徳用

宮内省御用達　味の素本舗　鈴木商店

風……熱……それから　フルー

風をひいたかも知れんと云ふ樣なとき直ぐアスコを御服用下さい

咽喉のイタミや熱のある時アスコータブレットは最も安全に然も正確に快癒致します

アスコーは早く飲めば風邪を豫防し惟つてから

アスコーは現代の風藥として理想的です　（ア）

一箱　卅五仙（エー・エス・シー・オー）の印に御注意下さい

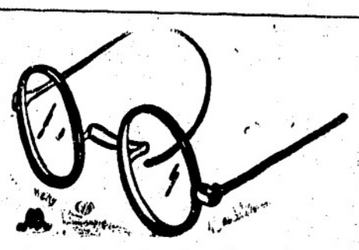

視力検定　眼鏡調製

診察時間　午前九時より午後六時まで

〈ステングス街記念塔前
ドミニオン建物内二〇二
視力專門醫　ノックス・ハンブリー
平山滿
電話シーモア七六〇三

新收穫

卷タバコ用最上の細刻みです

十五仙包、二十仙包、又はピタパック鑵入もあります

飛行機カードを集めて下さい、いろ〳〵な景色があります

4X　安値のみに迷はされな

御家庭の重要な滋養分の減少を意味します

四エッキスを御喰り下さい、それは本當のブレードです

一週六日毎日新鮮なものを何れの店でも賣つて居ります

カナデアン・ベーカリー

For eczema and all Skin and Blood Troubles

▼エクゼマや皮膚病血液の故障には

△ツルーブラッドは血液を完全に清淨し其他血液の不純より來る諸種皮膚病を治癒します

△パックレースポイントメントを同時に外部より使用すれば効果も亦より迅速に顯はれます

ツルーブラッド　ポイントメント　一弗五十仙

最寄りの藥舗でお購めください

▲諸病又は身體弱き人に効果偉大

千歳湯の藥湯を御勧めします

中將湯ラヂウム、バスクリンを原料にして毎週交代に使用して居ますから御入浴下さい

バウエル街四二七　千歳湯

鳥類卵　豆腐類　種々御注文に應じます

晩市ゴーア街二二六

宮崎豆腐店

電話ドグラス四六七三エル

晩市バウエル街三六八

秋山金物店

電話ドグ二三七

大工道具一切

新古買賣及金物類

東カドバ街一五七

森山家具店

電話シー三七七二

住宅東カドバ街七三七

ハイ一二〇二エキス

此のシガレット用煙草を御試用下さい

オグデン細刻みシガレットは他と比較して御滿足ヨリ以上にその味を賞翫出來ます

亦御自分でお卷きになるには早くて樂に御卷き出來ます

此のオグデン細刻みを御試用下さい　大袋　僅か十仙で得られます

Chantecler

CIGARETTE PAPERS

御自身でお卷きになるのに

丁度良い

薄さと柔みとを持つ適度の紙でおまきになるには樂しみの中に早く容易に出來上ります

此紙は糊付の手切のサイズで組合せ式となつて居ります

シャンテクラー　シガレット　ペーパー

J. W. KELLY PIANO CO.

ケルヴイネーター

電氣冷藏器

僅か一日二十六仙で

最新式電氣冷藏器が得られます

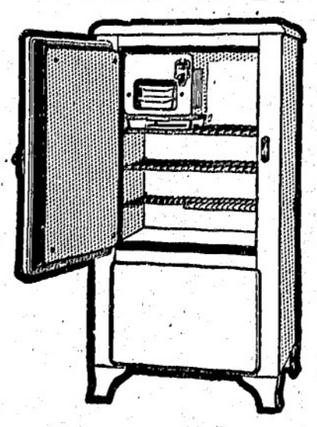

ケルヴイネーター電氣冷藏器では一日僅か二十六仙であなたの一家の健康が保證され食物のセーブが出來ます

二十六仙と云へば一日のアイス代ではありませんか

一日遲れる事は一日餘計にあなたは損失されるでせう

今日からこの愉快を享有せられよ

スペシアル　二百五十弗　を　特價　百八十五弗

＝八弗の月賦　＝カタログ進呈

日本人代理　露木正夫

西第四街二三五二　電話ベビッ七八〇二

營業項目

△加奈陀生命保險會社

△船海上保險會社　日本人部代理

△日本行乘船切符販賣代理

△歸化證に日本行、妻子同伴又は妻子呼寄手續並に對白人交渉事務代理

井手事務所

晩市バウエル街貳參壹

電話ダグラス五五七六

自宅フェヤモント一六八七エル

助産婦案内

晩市プリンセス街二五ユレカルーム三階卅一號室

助産婦　高橋喜志子

電話ハイ三四九九エル

不在中はハイ一八八二

バウエル街二〇三

助産婦　田邊よし子

電話ダグラス一六八

不在の際はシー七三一六

バウエル街三一六

ライオンルーム

助産婦　渡邊糸子

電話ダグ四六七二アール

今回歸晩致しまして從前通り御注文に應じますから何卒御引立を願上ます

寺西婦人子供洋服店

バウエル四三三電ハイ四五三エル

バウエル街二〇六

大倉洗濯所

事務所　電話ドグラス五五六八

工場　ランスダウン街一六〇

電話フェア一二

弊社は棺、柩車、自動車を完備し死体を調整し親切丁寧に火葬の御用に應じます

百十弗、百二十五弗、百三十五弗、百五十弗、百六十五弗、百七十五弗、百八十五弗、二百弗、二百二十五弗

右は當社の手數料、火葬料棺（バイス自動車）及客自動車一臺無料

其他の自動車は自費

特に日本人には大勉强いたします

東（ステングス街貳貳參五

ベル葬儀社

電話ハイランド一五

Bell Funeral Parlor

和洋雜貨食料品

漁船用具類一切

ポートエレントン郵函三二

岸本商店

P. O. Box 31

Port Essington, B. C.

和洋御菓子

晩市バウエル街二三五

横山菓子店

電話シー六九四一

上最薪炭

電話ハイ一三八三

夜間ハイランド六一六七

バウエル街一二九七

タイー薪炭商會

一入荷御案内

肥後特等米　百斤　四、九五

五十斤　二、六五

錦上等米　百斤　四、六〇

五十斤　二、四五

防長上米　百斤　四、三五

五十斤　二、三五

加州白米　百斤　三、八五

品質優良　二瓩袋入

取引は一切現金でお願ひします

營業品目錄進呈

晩市東（ステングス街六四七—九

株式會社　米屋商店

電ハイ八八九エル

都市秘帖

百鬼夜行

（前篇第上演題）

悟道軒圓玉作

（丸尾彰畫）

青木の別荘

【第七十五回】

青木は横濱に居る外國人を手懸りうについて京費その他の費用を集めたが、同志の者が殖るに從ひ費用も嵩む、今迄で集めた費用では不足、この上運動費に苦慮するにはどうしたものかと大に苦心して伴の別荘また小梅の料理屋小倉庫に集合しては同志の者と相談する、と三月の末の事であつた

が伴の別荘にあた時にそこへ青木は例のお花に酒を取らして庭ねて來たお倉庫の主人の長次郎に喫れる吉時機を待に盃を

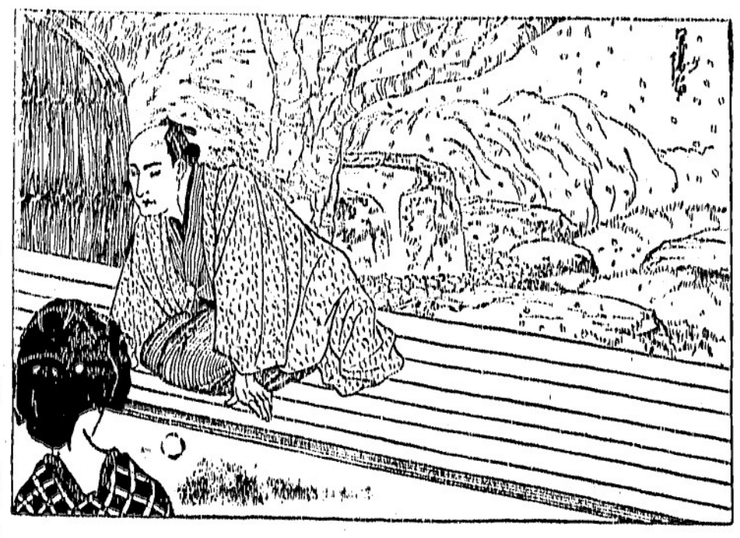

懐はまだ寒中だと見ゆますね】

青『まア、そんなものさ、花にそむいて眠るといふ程のすね者でもないで、こゝにゐて庭の櫻を見物しの隣の廳廳の側つて淋く暮を明いて居れはまづ御無事であらう』

長『しかしそいつは旦那にしては御盡がない、實は今日鬼の來ましたはあなたに千兩箱の二つもあげたいと思ひまして』

青『大層なことをいふな、俺もこの頃同志を扶助する事について出費もかさみ、岡山も今朝からその金策に出かけた程で手もとが逼迫し

長『オテ旦那、私のいふ事をしまひまで聞いて心くんなさい何も誰左ケ神から金を取る譯ではございません、この頃料亭があつて大繁昌が出來て居ります、小判と小粒が雨のやうに盆に降つて來ましてそれは大したものだ、私も一度行きましたが三四百兩やられました、然しバクチをする者は素人ばかりもつとも旦那方だから素人には遠ひございませんが、當の目も讀めぬ人ばかり、ところが不思議なことには金が金を呼ぶとか申しますが、私のやうに窮屈して持つて行く金ぢやナございません、何時でも千や二千は土藏にあつて百兩や五十兩なら店の抽屈の袖出にもある大家の旦那方だ、こゝでもうけて何をしようといふ慾があつてするバクチぢやナございません

あげてあるが、千兩といふ大金が入れば當分同志の者共の間はは不足はないが一体其金は何處にある

長『成前の神ケ神にでございます』

青『神ケ神といへば貸金業屋であります』

長『左様——料亭の貸金業屋でございます』

青『それはいかぬ、貸金業屋に頼して金を取つたとあつては同志の者の間もよろしくない。今迄で商人より金を取つたは指先方が公義の目をかすめて國禁の品を横濱に居る外國人に賣渡し、不正の利益をむさぼり居つたものゝみ、如何に手もとが不如意なればとて貸金業屋の金をかりることはなるまい』

長『オテ旦那、私のいふ事をしまひまで聞いて心くんなさい何も誰左ケ神から金を取る譯ではございません、この頃料亭があつて大繁昌が出來て居ります、小判と小粒が雨のやうに盆に降つて來ましてそれは大したものだ、私も一度行きましたが三四百兩やられました、然しバクチをする者は素人ばかりもつとも旦那方だから素人には遠ひございませんが、當の目も讀めぬ人ばかり、ところが不思議なことには金が金を呼ぶとか申しますが、私のやうに窮屈して持つて行く金ぢやナございません、何時でも千や二千は土藏にあつて百兩や五十兩なら店の抽屈の袖出にもある大家の旦那方だ、こゝでもうけて何をしようといふ慾があつてするバクチぢやナございません

只金があつまつてそのつかひ道に困り、さりとて路へすてる譯にもならず、よんどころなくいたづらをするといふやうなわけさ』

青『旦那のいふことは大仰だの』

長『イエ、賭りかたを見るとさうだらうと思はれます、しかし金がありますから二百兩や三百兩取られたところでビクともしません、さういふ無法な奴らのあつまつてゐるところだ、無理ぢ鉄で持つて行つた金ではとても勝目はございません、今も申しました通り四百兩取られました、何うでも旦那、神ケ神へ出かけましては——』とかういつた。

郡々逸

駄かざり、呼んで見ろ〳〵、心ぢろのやみを、魂ばかりで、逢ひに來る

新古家具一切
メーン街二三二
竹内家具店
電話ダグ五五六七

日本行汽船切符取次仕り候
雜貨食料品
エキスプレス
晩市バウエル街四五三
野菜一二六四
電話ハイ四八九
堀善商店

パウエル街二九九
公認
パウエル藥店
電話シー七五〇二
ショウを岩崎の歩間の藥店
399 Powell St., Vancouver, B.C.
Powell Drug Co.

藥の調合

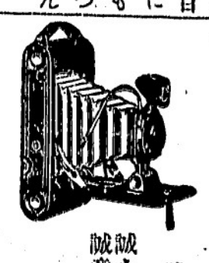

石炭販賣
誠心堂内
伊吹運送社
パウエル街二四九 電話シー四八八四 自宅ドグ四六七四 エキス

各種ケーキ類
特に日本人向きに調製致します
洋菓子類一切製造
晩市内は多少に拘らず配達します
パウエル街三四二
パウエルベーカリー
布田惣一
電話ダグラス五五三一
自宅ヒーボール六〇七エル

切花
鉢物
植木
結婚式用
葬儀用
花輪
花類束
御注文に應じて如何樣にも大勉強
晩市ユー街二〇二—二三
イーノー花屋
佐々木菊三郎
電話ビ ユ七八八一

スマイル、バミイル、ベルツ丸、若素
オートゲン、美神丸、ドリコノ等多數入荷
鮮明迅速
寫眞現像燒付
誠心誠意
晩香坂市バウエル街二四九
誠心堂
電話シーモア四八八四
249 Powell St. Vancouver.

スピード時代の特効藥です
胃腸なマタタシに
驚く程良く効きます
水むしに
ポンホリン
定價 四十仙 六十仙 一弗

氷
あなたのケッチンにお備へある氷箱の中にまだ氷がありますか？
切れましたら電話で御知らせ下さい
多少に拘らず早速御届け申します

ハヤミのコールを
ハヤミのコールは品質が良いと評判です
配達は迅速、電話にて御注文さい
晩香坂市ゴーア街一二八
速水 菊岩
電話シーモア四一〇六
住宅ハイ二三七二エル

石炭並に運送業
電話はシー八六三七オー
パウエル街九七番
コール販賣
タバコ果物
小宮商店

家具及び金物類一切
中古家具其外賣買
メーン街二二四電話ドグ一六三
喬太陽家具店跡
今田商店
今田兵一

新炭
マーリンウッドコンパニー
電話ハイ五六〇五
住宅ハイ一七八三オー

ぜんざい ぞうに なべやき 丼物
晩市パウエル街三八一
かみなり
電話ダグ四七八八アール

氷、ところてん
すし丼物一切、田樂豆腐
御料理色々、めし
パウエル街四二一
新喜樂 加藤熊藏
電話ハイランド三七八

鍋燒うどん、そば
どんぶり物一切出前致します
パウエル街二五〇
天狗
電話シー三五三八

すし丼物一切
其他御料理お好みに應じます
パウエル街四一
林家
電話ハイ一九九

うどん、そばめし
丼物一切、御手輕料理
メーン街二〇六
彌生
電話ドグ五五六一

ゴーア街一三〇
樂々
電話ダグ二七〇六

パウエル街二二九
千鳥
電話ドグ五五七八
鎌田玉子

汽罐製造及修繕
電氣ウエルデング諸鍛冶仕事
タンク煙筒類見積をいたします
アレキサンダー街七五〇
ハイ九三五夜ケリ一七〇五アール
Patterson Boiler Works

和洋雜貨食料品
漁船金具一切
ポートエレントン郵便二七
亀田商店
P. O. Box 27
Port Essington, B. C.

こぼまか
製造販賣

パウエル街
前川魚肉店
電話ダグ三八六
同 三八七
住宅ドグ四七八七アール

和洋食料品一切
並に運送業
東カドバ街六二七
渡邊商店
電話ハイ五二〇八アール

パウエル街四三九
九州屋旅館
江島順藏
電話ハイ三九八八エル

白人專門醫紹介並に通辯
其他代理業一切
パウエル街二四五
電話ドグ五五八八
自宅ハイ一三五五エル
濱岸事務所

生魚
パウエル街二五三
ビーシー魚店
電話ダグラス二七八八

鮮魚、肉▲青物
▲かまぼこ其他
晩市パウエル街三一五
敷島魚肉店
電話ダグラス三〇九六

藝術寫眞撮影
晩市パウエル街三七九
藤原寫眞館
電話シーモア八七六四

御なじみ深い
スター劇場で
百パーセント
發聲映畫を
メーン街三三〇
スター劇場
△割安の値段で手近で便利なスター劇場へ御光來下さい

政府娯樂稅增加の爲め止むなく一時夜間大人十五仙に値上げするの已むなきに至りましたが種々苦心の結果經費を節約し再び昼夜とも大人十仙均一子供五仙均一に値下げする事と得ましたから何卒倍舊御來觀の程を願上ます
値下げ斷行

諸種製材
御入用の節は日本人販賣人
山崎又は塚に御面談下さい
新西院
モハーク製材所
Mohawk Lumber Co.
New Westminster, B. C.

紙類及文房具卸商
晩市ホーマー街九九六
電話ツリニチー二五三一
COLUMBIA PAPER CO. LTD.

▲南京御料理
午前十時より午前四時まで開店します
出前は迅速 多少に拘らず何時でもお屆けいたします
晩香坂市バウエル街三二八
日光酒樓
電話シーモア五五一七

日本郵船 C. P. R.
アメリカンライン
日本行船切符
C.P. Express Moneyorder
販賣代理店
横濱正金銀行預金
送金無手數料取扱

米 精 新西院市
雜貨食料 和洋
西口商店
電話 壹壹六一—一八八五
自宅 九〇九エッキス

▲鶴亀印白味噌飛切特等特約一手販賣
晩香坂市バウエル街三三七
蛭崎商店
電話ドグラス九九一

SHIGA & MINATOGAWA

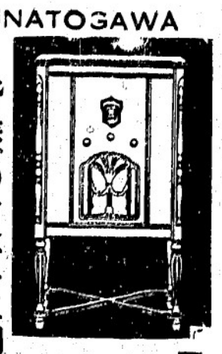

ラヂオのライセンス
早速御來店或は御電話おかけ下さい
皆様の便宜上御持參致します
ライセンスは弊店にて直接發賣中
ラヂオ、洗濯機、電氣冷藏器
合資會社
志賀、湊川商會
バウエル街五六八電話ハイ一一八九

男女着類一切
澁谷商店
バウエル街三七四—三七八 電話ダグ五五二五

ビクターレコード
お待ち兼ねの
肉彈三勇士の歌……其他
熱血、熱涙になる時局もの
レコードが參りました
（一）頃行鎮の殘月西に時こそ今と敵陣深く
（二）度は明けて頃は決死隊
（三）あの塹壕を潜入する
わが工兵の任務は重し
捨つるは易し
（以下省略）
破らずは
恥なるぞ
國の爲め
この生命
滿洲事變美談浪花節
鴨呼 山田一等兵と鄭さん
中村大尉
蔣々木米若
松風軒榮藥
塹壕の夢
トコ張さん
滿洲のラバさん
滿洲娘
德山 璉
二三吉
流行唄
滿洲行進曲
ビクター ラヂオ 日本人間唯一特約
大正堂
バウエル街三〇一
電話ダグラス五五

日本軍部を誹謗した事變の怪文書

在留支那將校の仕業

裏面には張學良の魔手

[illegible]

◇

[illegible]

◇

[illegible]

◇

[illegible]

◇

[illegible]

◇

[illegible]

◇

[illegible]

◇

[illegible]

◇

[illegible]

◇

[illegible]

松井博士の令息また天國へ戀の道行

女店員と服毒心中

大磯の情死事件に刺戟されて

[illegible]

チャプリン監獄を見物す

說教强盜大喜び

東京で天ぷらで鍛へた精力を歌舞伎の研究に打ちこんで居たチャプリン五月十九日は方面をかへてかれが永久に入らないであらうところの刑務所……小菅刑務所見學に出かけた帝國ホテルを出たのが午後三時半刑務所は香椎戒護主任の案内で四十分間、チャーリー一流の細い研究をした、今度の漫遊ではこの國でも刑務所を見て居るかれが、小菅刑務所を見て第一に感じたことは、床がキレイで衛生設備が行屆いて居ることだつた

「非常に部屋が明るくて居心地がよさうだ、ホテルのオレの部屋より明るいぜ……セセッション式の建築だけでも、僕がヨーロッパを見て來たところにはこれだけのものはないさ」

とカブキを見た眼ですつかり感心しやチャプリン！」

子供ファッショが横暴生に私刑

山梨縣下の小學生が

『大東X團』を組織して

山梨縣北都留郡廣里村東小學校高等科一、二兩學年生五十餘名はこの程「大東×團」を組織し何事か密策してゐるので猿橋署はあまりの組織立つた行動に不審をいだき五月廿日內偵を開始した、右團員等は最近の白色テロ橫行に染まつたものがかれ等の洋服裏に骸骨の入つたマークをつけしかも紫を團幹部とし他の赤、黃を一般團員として色わけし階級をつけ連中のかもなる目的は橫暴生徒の膺懲にあり今まで相當リンチを加へて居たものらしく數日前から下級生への團獨充に對する勸誘をやつたことから發覺するにいたつたもので學校當局は狼狽し極秘裡に對策協議中

怠け者の實弟を毆り殺す

高知縣の慘劇

高知縣香美郡槇山村大字山崎農業西野廣次（四八）は五月十四日午後十時ごろ自宅で實弟覺次（二八）を薪をもつて毆り殺し、同村駐在所へ自首して出た、殺された覺次は性來の怠け者で父親伊勢右衛門（八十）の意見にも耳を藉さず親譲りの財產もなくしてしまひ最近兄の財產まで手をつける始末に同夜伊勢右衛門が强意見をしたところ覺次は却つてこれを恨み寢て居る老父を引摺り出し毆打したのでこれを見た廣次は「この親不孝者め」といきなり薪をもつて覺次の頭部を毆打したところ當りどころが惡く遂に死にいたらしめたものである

農村の主婦養成の學校

六月から開校

都會地向のお嫁さん養成の爲め期間六ヶ月のお茶の水家庭寮を設け廿人ばかりのお孃さんを收容して花嫁學を敎授して來た大日本聯合婦人會ではつゞいて農村の主婦を養成する武藏野女子學院といふものを市外久留米村の淨牧院に設立してゐたがいよ／＼この六月一日から開校することゝなつた

◇

收容者は高等女學校卒業程度のものとし三十名を定員としてゐるがこれを聞き傳へて入學を申込んで來たものが今日までに全國から約十五六人はかりある、むろん農村の堅實な主婦をつくる事が全目的なので農業に重きを置き、一萬餘坪の耕作地を利用して普通作物から蔬菜、果樹、草花の栽培、それにグリーンピースやトマトの罐詰などの農產加工物、養鷄、養豚養兎等家畜の飼育、養蠶までやることにきまつてゐる、この先生としては農博三木千葉高等園藝敎授、內海農林技師等があたつて一年間こゝでみつちり實習すれば町村農會の技師から聞きに來るくらゐの實力を與へる筈といふ

◇

さてこの實習の合間にはさらに普通の學科の外に裁縫、手藝、茶の湯、生花等の女性のたしなみも充分仕込む、これで負擔は授業料として年八十四圓、別に寄宿料として一ヶ月八圓、なほ寮母には川井田豐さんが大體就任に決定、主婦候補者のさらにその主婦として一切の世話をする

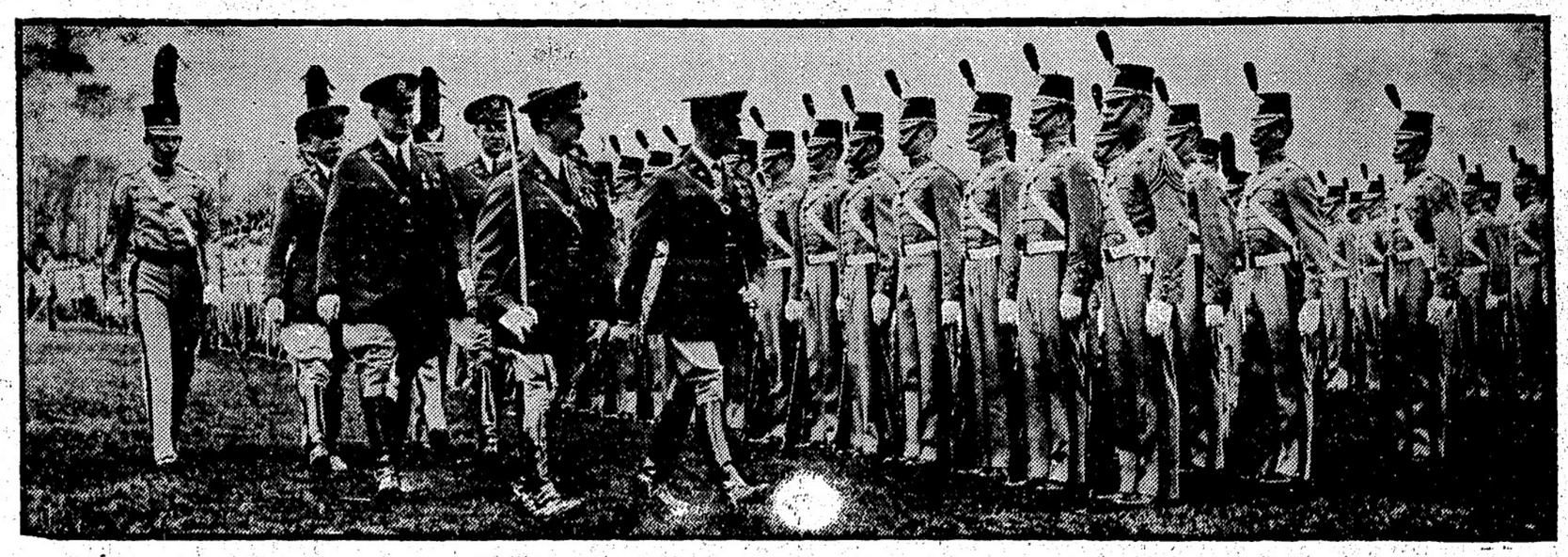

米國士官學校の新校長コンナー中將が生徒隊檢閱——抜刀して居る將校の右がそれ——若い時代のコンナーは此の學校でフットボール團の主將だつたのである

兇變の二時間前に犬養翁の書いた絶筆

三十年來おなじみの

指物屋さんに硯箱の註文

犬養首相の絶筆が廿六日になつてわかつた、そしてそれは名士に送つた手紙で至く首相が日頃からひいきにしてゐた指物屋さんで東京千代田町四番地犬養さん（犬養）

しゐての硯箱の注文であつた四山老人とはどこが號に合ふか世來御下問常に納める箱や刀劍の箱、其の箱は金蒔らしてゐた

◇

体迫は首相が政務に多忙でわらうど官邸を訪ねることも遠慮してゐたが首相から廿三日付で

たが首相から廿三日付で病紙であるかどうかと案じてをる、もしもどこか出來るならはがきで知らせてください

廿三日夜　犬養

四山犬養

今は永田町の官舍に移つて居るつゞき若し來る時は官舍の番所にて日本刀の方と呼ねられたし（犬養のまゝ）

といふ入情味ある手紙がとどいた、四山さんは四日目に訪れ何やかやと世間話をして歸つた

◇

兇變の日にあたる十五日、首相は日曜日朝のんびりした氣持ちに羽織を持ち出して愛書をたのしんで居たが急に思ひついたか午前十一時半山邊都を西山さんの家に電話を取らしにやつたが西山邊都が出たあと硯箱の注文を忘れてゐたので、そこにあつた萬年筆で走り書きに

「木箱を注文す

長さ一尺二寸內ノリ

幅一尺

深さ一尺

木は杉にて

米ヒにてもよろしく

ヤニの出ぬ木なれば何にてもよろし」（原文のまゝ）

といふ簡單なものであるが認め終つたは丁度十五日の午後三時半、兇變二時間前にしたゝめたものである

◇

この手紙は十六日の麴町局消印があり西山さんの手には十六日午後三時半に配達された

人間木堂の面目

覺悟の遺書

故犬養首相の遺骨は首相母堂の墓地たる東京小石川の雜司ケ谷墓地に埋葬されるが、五月十六日かねて翁がこの事あるを覺悟してかゝ

て居たことは翁の面目躍如たるものがあると家の子郎黨連は今更の如く感激して居た

が翁居室の机の中から發見された遺言は政友總裁就任前の昭和四年に書かれたもので

（一）葬儀は質素を旨とする事

（二）告別式は近親だけにて營むこと

（三）墓石は質素なものとし犬養殺とのみ書いて位階勳等を記さぬこと、橫面には備中庭瀨の人安政二年四月八日生と死亡月日を記すこと

（四）墓地は東京の然るべきところにすること

その他家族に對し詳細な遺言が記されてあつたが、墓石には姓名のみを記せと一切の名利に恬淡として居たことは翁の面目躍如たるものがあると家の子郎黨連は今更の如く感激して居た

會員募集と特長

一紙はり

一、病氣して決勝者なく醫藥の效果に

豐落ち完全に塗り埋め粘度頗良質の糊を用ひ凡て圓和よく完全に責任を以て最も安價に致し多年の經驗を以て美しく

內外食料品
晩香坡市バウエル街二二〇〇
岩本商店
電話ハイランド三六九八

金物類は一切大勉强
にて御用命に應じます何卒お引立を願ひます
ビーシー金物店
晩香坡市バウエル街二二〇
電話ダグラス五五三六

Fuji Chop Suey
▲高等支那御料理
出前は迅速に致します
二百人以上の宴會場もあります
晩市バウエル街三一四
富士チャプスイ
支配人　村上幾太郎
電話（シーモア五四〇）（ツリニチー四八二二）

醫士　林弼臣　廣告
專門　挫骨、打撲傷、斬傷、腫物、筋痛るいれき、痔漏、火傷殊に打撲關節の痛み等は如何なる重症も雖も根治し猶接骨の技術に就ては既に日本人各位御熟知の事に候
東ベンダー街九二　電話シーモア三六二七、

上圖の通り左股を挫折困難致し居りし處林醫士の治療を受け數週間にて完全に快癒し喜んでゐます
雨森林藏

小生儀過つて高サ約十尺のハッチの中に落ち込み右の手首を折骨し四週間にして全治致し大に喜び居り候
就ては林醫士の技術の優秀なる皆樣に紙上を以て御傳へし怪我の場合は速に同醫士に治療を受けられん事を御勸め致します
ステヴストン　ガルフヂョヂ・キャナリー
山本巖（十八歲）

次女菊枝右腕をクジきて治療に困難して居ましたが林弼臣醫師の手當により三週間で全治したことを喜び御披露致します
晩市バウエル街二四三
狩谷五郎吉

息康男（四才）儀遊戲中足部に負傷し林醫師の治療を受けし處短時日に快癒しましたので感謝の意を表明します
森下治一郎

特に美味いし……
カステラ
くず櫻
晩市バウエル街二九二
住よし
電話シー四四七五