Vol. 30 No 8600 Monday, December 16 1935 TAIRIKU NIPPO 昭和十年十二月十六日（月曜日）第八千六百九十六號

大陸日報
TAIRIKU NIPPO
(THE CONTINENTAL DAILY NEWS)
PUBLISHED BY
TAIRIKU NIPPO SHA LTD.
215 & 215 CORDOVA ST. E.
VANCOUVER, B. C.
本紙定價（郵送）壹ヶ月七拾五仙 六ヶ月四弗貳拾五仙 壹ヶ年八弗貳拾五仙
廣告料 並に山崎廣告社
發行所 大陸日報社
電話 バンクーバー市カード街二一五 電話ヴァンクーバー五五三三

紙はり アレヤサンダー街四〇六 電話バイ六〇八四エル 小林（登明）不在中シー二九〇〇エル

軍縮會議の前途
依然暗憺の一語のみ
愈々本日より第二週目に入って
我が決意は更に堅し

ロンドン十五日——軍縮第二週は十六日より開催される第一委員會が代表入國を少し遅延し本日の第一委員會は本日午後に於ける最後的會合である所より極めて注目されてゐるが第一週に於ける第一委員會第一回の

日英私的會議の

英米主要海軍國の海軍相談を踏台にしたのみである、會議の成果は依然暗の一語に盡きてある、而して當國政府の第二週目の策は大衆の知らざる微妙的軍縮の實現を期し各國保有艦の共減的限度の既定の既成を助ずる方針に傾かなきものと信ぜられる（一）第二週會議のコースは第一週會議の延長であり我が方の主張する共減的限度問題を各國代表に強せしむる（二）此の點には彼主張の相違を強調的に主張し與論の力につとむる一方我が方主張の相違を強調的に主張し與論の勢を統（三）從つて會議は決裂より見て、日米各個的會議に發展する可能性もあるが我が方は何なる場合にも動はず

日本の根本主張

既成の線には各國との個別的會議の成果期待する（四）而して英米との他何れの國たるを問はず個別的の會議を行ひ或の問題は暫くは何等かの妥協的問題の提案わうたる場合も我が方は先づ其內容問題を最後まで主張すると云ふに在る

英米兩國の主張を
曝露する戰術
我海軍專門委員等會合して
主張貫徹に策謀凝議

ロンドン十五日——十六日開會の倫敦會議に備へ海軍專門委員等は少數以下各部は十五日代表部に於て會議終了後直ちに英國代表部からの個別乃至反對の米國代表部からの個別乃至反對の根本的主張となった要點

檢討を

（一）米國は大西洋に、英國は大西洋並びに地中海に跨がり互に一國獨自以上の海軍力を有する

（二）米國は三億三千七百九萬三千圓で前年度より五千四百二萬二千圓增し、臨時費は三億二千六百七十萬八千圓で一千二百萬七千圓增

（三）米國は三億三千六百三十萬圓で前年度より五千七百九萬三千圓增し、臨時費は三億二千六百七十萬八千圓で一千三百九十三萬八千圓減

行ひその結果共

從つて

我が代表部では

（一）英國は右の二點に於ては右の二點を重點として英米兩國の主張を暴露するの作戰を決定—乃らその觀點の不當を摘發し我が主張を均等兵力原則の確立とそは飽に國際

我國軍艦入激增

東京十六日——大藏省發表、九月增し、臨時費は三億二千六百七十萬八千圓で一千二百萬七千圓增

英が自國を護るため
土國を犧牲に伊國の機嫌取る

東京十六日——エチオピアの領土に關し國際聯盟は引ら聯盟に於て英佛對イタリーの共同戰線を張りイタリーの對伊經濟制裁を決定するに伊國は英佛の共同戰線に於ける英佛の決定を阻止せんとする英佛の動搖の內容は十三日聯盟事務局に於て表されたが利權供與に對する聯盟政策は第一段小國側より聯盟がリエオピア將來の運命に對する英國政府自身に對する英國內の輿論は遂に強硬論の運命にも一大轉換を投じ聯盟は自國の利益を犧牲にして伊國の機嫌を取る

（二）英國保守黨內閣は對外聯盟政策の再檢討を前提としてエジプトに於ける及英國、地中海の要地、北支問題の新展開に連帶アングロ問題、支那に關する限り北海外交地帶の新特殊の一大轉換を投じ聯盟は自國利益を犧牲にして伊國の機嫌を取る

（三）聯盟は自國利益を犧牲にして伊國の機嫌を取る

（四）聯盟は英國の根本政策を動搖する（五）聯盟は英國の根本政策を動搖する（六）聯盟は英國の根本政策を動搖する（七）聯盟は英國の根本政策を動搖する（八）聯盟は英國の根本政策を動搖する（九）聯盟は英國の根本政策を動搖する（十）聯盟は英國の根本政策を動搖する（十一）聯盟は英國の根本政策を動搖する（十二）聯盟は英國の根本政策を動搖する（十三）聯盟は英國の根本政策を動搖する（十四）聯盟は英國の根本政策を動搖する（十五）聯盟は英國の根本政策を動搖する（十六）聯盟は英國の根本政策を動搖する（十七）聯盟は英國の根本政策を動搖する（十八）聯盟は英國の根本政策を動搖する（十九）聯盟は英國の根本政策を動搖する（二十）聯盟は英國の根本政策を動搖する（二十一）聯盟は英國の根本政策を動搖する（二十二）聯盟は英國の根本政策を動搖する（二十三）聯盟は英國の根本政策を動搖する（二十四）聯盟は英國の根本政策を動搖する（二十五）聯盟は英國の根本政策を動搖する（二十六）聯盟は英國の根本政策を動搖する（二十七）聯盟は英國の根本政策を動搖する（二十八）聯盟は英國の根本政策を動搖する（二十九）聯盟は英國の根本政策を動搖する（三十）聯盟は英國の根本政策を動搖する（三十一）聯盟は英國の根本政策を動搖する（三十二）聯盟は英國の根本政策を動搖する（三十三）聯盟は英國の根本政策を動搖する（三十四）聯盟は英國の根本政策を動搖する（三十五）聯盟は英國の根本政策を動搖する（三十六）聯盟は英國の根本政策を動搖する（三十七）聯盟は英國の根本政策を動搖する（三十八）聯盟は英國の根本政策を動搖する（三十九）聯盟は英國の根本政策を動搖する（四十）聯盟は英國の根本政策を動搖する（四十一）聯盟は英國の根本政策を動搖する（四十二）聯盟は英國の根本政策を動搖する（四十三）聯盟は英國の根本政策を動搖する（四十四）聯盟は英國の根本政策を動搖する（四十五）聯盟は英國の根本政策を動搖する（四十六）聯盟は英國の根本政策を動搖する（四十七）聯盟は英國の根本政策を動搖する（四十八）聯盟は英國の根本政策を動搖する（四十九）聯盟は英國の根本政策を動搖する（五十）聯盟は英國の根本政策を動搖する（五十一）聯盟は英國の根本政策を動搖する（五十二）聯盟は英國の根本政策を動搖する（五十三）聯盟は英國の根本政策を動搖する（五十四）聯盟は英國の根本政策を動搖する（五十五）聯盟は英國の根本政策を動搖する（五十六）聯盟は英國の根本政策を動搖する（五十七）聯盟は英國の根本政策を動搖する（五十八）聯盟は英國の根本政策を動搖する（五十九）聯盟は英國の根本政策を動搖する（六十）聯盟は英國の根本政策を動搖する（六十一）聯盟は英國の根本政策を動搖する（六十二）聯盟は英國の根本政策を動搖する（六十三）聯盟は英國の根本政策を動搖する（六十四）聯盟は英國の根本政策を動搖する（六十五）聯盟は英國の根本政策を動搖する（六十六）聯盟は英國の根本政策を動搖する（六十七）聯盟は英國の根本政策を動搖する（六十八）聯盟は英國の根本政策を動搖する（六十九）聯盟は英國の根本政策を動搖する（七十）聯盟は英國の根本政策を動搖する（七十一）聯盟は英國の根本政策を動搖する（七十二）聯盟は英國の根本政策を動搖する（七十三）聯盟は英國の根本政策を動搖する（七十四）聯盟は英國の根本政策を動搖する（七十五）聯盟は英國の根本政策を動搖する（七十六）聯盟は英國の根本政策を動搖する（七十七）聯盟は英國の根本政策を動搖する（七十八）聯盟は英國の根本政策を動搖する（七十九）聯盟は英國の根本政策を動搖する（八十）聯盟は英國の根本政策を動搖する（八十一）聯盟は英國の根本政策を動搖する（八十二）聯盟は英國の根本政策を動搖する（八十三）聯盟は英國の根本政策を動搖する（八十四）聯盟は英國の根本政策を動搖する（八十五）聯盟は英國の根本政策を動搖する（八十六）聯盟は英國の根本政策を動搖する（八十七）聯盟は英國の根本政策を動搖する（八十八）聯盟は英國の根本政策を動搖する（八十九）聯盟は英國の根本政策を動搖する（九十）聯盟は英國の根本政策を動搖する（九十一）聯盟は英國の根本政策を動搖する（九十二）聯盟は英國の根本政策を動搖する（九十三）聯盟は英國の根本政策を動搖する（九十四）聯盟は英國の根本政策を動搖する（九十五）聯盟は英國の根本政策を動搖する（九十六）聯盟は英國の根本政策を動搖する（九十七）聯盟は英國の根本政策を動搖する（九十八）聯盟は英國の根本政策を動搖する（九十九）聯盟は英國の根本政策を動搖する（百）聯盟は英國の根本政策を動搖する（百一）聯盟は英國の根本政策を動搖する（百二）聯盟は英國の根本政策を動搖する（百三）聯盟は英國の根本政策を動搖する（百四）聯盟は英國の根本政策を動搖する（百五）聯盟は英國の根本政策を動搖する（百六）聯盟は英國の根本政策を動搖する（百七）聯盟は英國の根本政策を動搖する（百八）聯盟は英國の根本政策を動搖する（百九）聯盟は英國の根本政策を動搖する（百十）聯盟は英國の根本政策を動搖する（百十一）聯盟は英國の根本政策を動搖する（百十二）聯盟は英國の根本政策を動搖する（百十三）聯盟は英國の根本政策を動搖する（百十四）聯盟は英國の根本政策を動搖する（百十五）聯盟は英國の根本政策を動搖する（百十六）聯盟は英國の根本政策を動搖する（百十七）聯盟は英國の根本政策を動搖する（百十八）聯盟は英國の根本政策を動搖する（百十九）聯盟は英國の根本政策を動搖する（百二十）聯盟は英國の根本政策を動搖する（百二十一）聯盟は英國の根本政策を動搖する（百二十二）聯盟は英國の根本政策を動搖する（百二十三）聯盟は英國の根本政策を動搖する（百二十四）聯盟は英國の根本政策を動搖する（百二十五）聯盟は英國の根本政策を動搖する（百二十六）聯盟は英國の根本政策を動搖する（百二十七）聯盟は英國の根本政策を動搖する（百二十八）聯盟は英國の根本政策を動搖する（百二十九）聯盟は英國の根本政策を動搖する（百三十）聯盟は英國の根本政策を動搖する（百三十一）聯盟は英國の根本政策を動搖する（百三十二）聯盟は英國の根本政策を動搖する（百三十三）聯盟は英國の根本政策を動搖する（百三十四）聯盟は英國の根本政策を動搖する（百三十五）聯盟は英國の根本政策を動搖する（百三十六）聯盟は英國の根本政策を動搖する（百三十七）聯盟は英國の根本政策を動搖する（百三十八）聯盟は英國の根本政策を動搖する（百三十九）聯盟は英國の根本政策を動搖する（百四十）聯盟は英國の根本政策を動搖する（百四十一）聯盟は英國の根本政策を動搖する（百四十二）聯盟は英國の根本政策を動搖する（百四十三）聯盟は英國の根本政策を動搖する（百四十四）聯盟は英國の根本政策を動搖する（百四十五）聯盟は英國の根本政策を動搖する（百四十六）聯盟は英國の根本政策を動搖する（百四十七）聯盟は英國の根本政策を動搖する（百四十八）聯盟は英國の根本政策を動搖する（百四十九）聯盟は英國の根本政策を動搖する（百五十）聯盟は英國の根本政策を動搖する（百五十一）聯盟は英國の根本政策を動搖する（百五十二）聯盟は英國の根本政策を動搖する（百五十三）聯盟は英國の根本政策を動搖する（百五十四）聯盟は英國の根本政策を動搖する（百五十五）聯盟は英國の根本政策を動搖する（百五十六）聯盟は英國の根本政策を動搖する（百五十七）聯盟は英國の根本政策を動搖する（百五十八）聯盟は英國の根本政策を動搖する（百五十九）聯盟は英國の根本政策を動搖する（百六十）聯盟は英國の根本政策を動搖する（百六十一）聯盟は英國の根本政策を動搖する（百六十二）聯盟は英國の根本政策を動搖する（百六十三）聯盟は英國の根本政策を動搖する（百六十四）聯盟は英國の根本政策を動搖する（百六十五）聯盟は英國の根本政策を動搖する（百六十六）聯盟は英國の根本政策を動搖する（百六十七）聯盟は英國の根本政策を動搖する（百六十八）聯盟は英國の根本政策を動搖する（百六十九）聯盟は英國の根本政策を動搖する（百七十）聯盟は英國の根本政策を動搖する（百七十一）聯盟は英國の根本政策を動搖する（百七十二）聯盟は英國の根本政策を動搖する（百七十三）聯盟は英國の根本政策を動搖する（百七十四）聯盟は英國の根本政策を動搖する（百七十五）聯盟は英國の根本政策を動搖する（百七十六）聯盟は英國の根本政策を動搖する（百七十七）聯盟は英國の根本政策を動搖する（百七十八）聯盟は英國の根本政策を動搖する（百七十九）聯盟は英國の根本政策を動搖する（百八十）聯盟は英國の根本政策を動搖する（百八十一）聯盟は英國の根本政策を動搖する（百八十二）聯盟は英國の根本政策を動搖する（百八十三）聯盟は英國の根本政策を動搖する（百八十四）聯盟は英國の根本政策を動搖する（百八十五）聯盟は英國の根本政策を動搖する（百八十六）聯盟は英國の根本政策を動搖する（百八十七）聯盟は英國の根本政策を動搖する（百八十八）聯盟は英國の根本政策を動搖する（百八十九）聯盟は英國の根本政策を動搖する（百九十）聯盟は英國の根本政策を動搖する（百九十一）聯盟は英國の根本政策を動搖する（百九十二）聯盟は英國の根本政策を動搖する（百九十三）聯盟は英國の根本政策を動搖する（百九十四）聯盟は英國の根本政策を動搖する（百九十五）聯盟は英國の根本政策を動搖する（百九十六）聯盟は英國の根本政策を動搖する（百九十七）聯盟は英國の根本政策を動搖する（百九十八）聯盟は英國の根本政策を動搖する（百九十九）聯盟は英國の根本政策を動搖する（二百）聯盟は英國の根本政策を動搖する（二百一）聯盟は英國の根本政策を動搖する（二百二）聯盟は英國の根本政策を動搖する（二百三）聯盟は英國の根本政策を動搖する（二百四）聯盟は英國の根本政策を動搖する（二百五）聯盟は英國の根本政策を動搖する（二百六）聯盟は英國の根本政策を動搖する（二百七）聯盟は英國の根本政策を動搖する（二百八）聯盟は英國の根本政策を動搖する（二百九）聯盟は英國の根本政策を動搖する（二百十）聯盟は英國の根本政策を動搖する（二百十一）聯盟は英國の根本政策を動搖する（二百十二）聯盟は英國の根本政策を動搖する（二百十三）聯盟は英國の根本政策を動搖する（二百十四）聯盟は英國の根本政策を動搖する（二百十五）聯盟は英國の根本政策を動搖する（二百十六）聯盟は英國の根本政策を動搖する（二百十七）聯盟は英國の根本政策を動搖する（二百十八）聯盟は英國の根本政策を動搖する（二百十九）聯盟は英國の根本政策を動搖する（二百二十）聯盟は英國の根本政策を動搖する（二百二十一）聯盟は英國の根本政策を動搖する（二百二十二）聯盟は英國の根本政策を動搖する（二百二十三）聯盟は英國の根本政策を動搖する（二百二十四）聯盟は英國の根本政策を動搖する（二百二十五）聯盟は英國の根本政策を動搖する（二百二十六）聯盟は英國の根本政策を動搖する（二百二十七）聯盟は英國の根本政策を動搖する（二百二十八）聯盟は英國の根本政策を動搖する（二百二十九）聯盟は英國の根本政策を動搖する（二百三十）聯盟は英國の根本政策を動搖する（二百三十一）聯盟は英國の根本政策を動搖する（二百三十二）聯盟は英國の根本政策を動搖する（二百三十三）聯盟は英國の根本政策を動搖する（二百三十四）聯盟は英國の根本政策を動搖する（二百三十五）聯盟は英國の根本政策を動搖する（二百三十六）聯盟は英國の根本政策を動搖する（二百三十七）聯盟は英國の根本政策を動搖する（二百三十八）聯盟は英國の根本政策を動搖する（二百三十九）聯盟は英國の根本政策を動搖する（二百四十）聯盟は英國の根本政策を動搖する（二百四十一）聯盟は英國の根本政策を動搖する（二百四十二）聯盟は英國の根本政策を動搖する（二百四十三）聯盟は英國の根本政策を動搖する（二百四十四）聯盟は英國の根本政策を動搖する（二百四十五）聯盟は英國の根本政策を動搖する（二百四十六）聯盟は英國の根本政策を動搖する（二百四十七）聯盟は英國の根本政策を動搖する（二百四十八）聯盟は英國の根本政策を動搖する（二百四十九）聯盟は英國の根本政策を動搖する（二百五十）聯盟は英國の根本政策を動搖する（二百五十一）聯盟は英國の根本政策を動搖する（二百五十二）聯盟は英國の根本政策を動搖する（二百五十三）聯盟は英國の根本政策を動搖する（二百五十四）聯盟は英國の根本政策を動搖する（二百五十五）聯盟は英國の根本政策を動搖する（二百五十六）聯盟は英國の根本政策を動搖する（二百五十七）聯盟は英國の根本政策を動搖する（二百五十八）聯盟は英國の根本政策を動搖する（二百五十九）聯盟は英國の根本政策を動搖する（二百六十）聯盟は英國の根本政策を動搖する（二百六十一）聯盟は英國の根本政策を動搖する（二百六十二）聯盟は英國の根本政策を動搖する（二百六十三）聯盟は英國の根本政策を動搖する（二百六十四）聯盟は英國の根本政策を動搖する（二百六十五）聯盟は英國の根本政策を動搖する（二百六十六）聯盟は英國の根本政策を動搖する（二百六十七）聯盟は英國の根本政策を動搖する（二百六十八）聯盟は英國の根本政策を動搖する（二百六十九）聯盟は英國の根本政策を動搖する（二百七十）聯盟は英國の根本政策を動搖する（二百七十一）聯盟は英國の根本政策を動搖する（二百七十二）聯盟は英國の根本政策を動搖する（二百七十三）聯盟は英國の根本政策を動搖する（二百七十四）聯盟は英國の根本政策を動搖する（二百七十五）聯盟は英國の根本政策を動搖する（二百七十六）聯盟は英國の根本政策を動搖する（二百七十七）聯盟は英國の根本政策を動搖する（二百七十八）聯盟は英國の根本政策を動搖する（二百七十九）聯盟は英國の根本政策を動搖する（二百八十）聯盟は英國の根本政策を動搖する（二百八十一）聯盟は英國の根本政策を動搖する（二百八十二）聯盟は英國の根本政策を動搖する（二百八十三）聯盟は英國の根本政策を動搖する（二百八十四）聯盟は英國の根本政策を動搖する（二百八十五）聯盟は英國の根本政策を動搖する（二百八十六）聯盟は英國の根本政策を動搖する（二百八十七）聯盟は英國の根本政策を動搖する（二百八十八）聯盟は英國の根本政策を動搖する（二百八十九）聯盟は英國の根本政策を動搖する（二百九十）聯盟は英國の根本政策を動搖する（二百九十一）聯盟は英國の根本政策を動搖する（二百九十二）聯盟は英國の根本政策を動搖する（二百九十三）聯盟は英國の根本政策を動搖する（二百九十四）聯盟は英國の根本政策を動搖する（二百九十五）聯盟は英國の根本政策を動搖する（二百九十六）聯盟は英國の根本政策を動搖する（二百九十七）聯盟は英國の根本政策を動搖する（二百九十八）聯盟は英國の根本政策を動搖する（二百九十九）聯盟は英國の根本政策を動搖する（三百）聯盟は英國の根本政策を動搖する（三百一）聯盟は英國の根本政策を動搖する（三百二）聯盟は英國の根本政策を動搖する（三百三）聯盟は英國の根本政策を動搖する（三百四）聯盟は英國の根本政策を動搖する（三百五）聯盟は英國の根本政策を動搖する（三百六）聯盟は英國の根本政策を動搖する（三百七）聯盟は英國の根本政策を動搖する（三百八）聯盟は英國の根本政策を動搖する（三百九）聯盟は英國の根本政策を動搖する（三百十）聯盟は英國の根本政策を動搖する（三百十一）聯盟は英國の根本政策を動搖する（三百十二）聯盟は英國の根本政策を動搖する（三百十三）聯盟は英國の根本政策を動搖する（三百十四）聯盟は英國の根本政策を動搖する（三百十五）聯盟は英國の根本政策を動搖する（三百十六）聯盟は英國の根本政策を動搖する（三百十七）聯盟は英國の根本政策を動搖する（三百十八）聯盟は英國の根本政策を動搖する（三百十九）聯盟は英國の根本政策を動搖する（三百二十）聯盟は英國の根本政策を動搖する（三百二十一）聯盟は英國の根本政策を動搖する（三百二十二）聯盟は英國の根本政策を動搖する（三百二十三）聯盟は英國の根本政策を動搖する（三百二十四）聯盟は英國の根本政策を動搖する（三百二十五）聯盟は英國の根本政策を動搖する（三百二十六）聯盟は英國の根本政策を動搖する（三百二十七）聯盟は英國の根本政策を動搖する（三百二十八）聯盟は英國の根本政策を動搖する（三百二十九）聯盟は英國の根本政策を動搖する（三百三十）聯盟は英國の根本政策を動搖する（三百三十一）聯盟は英國の根本政策を動搖する（三百三十二）聯盟は英國の根本政策を動搖する（三百三十三）聯盟は英國の根本政策を動搖する（三百三十四）聯盟は英國の根本政策を動搖する（三百三十五）聯盟は英國の根本政策を動搖する（三百三十六）聯盟は英國の根本政策を動搖する（三百三十七）聯盟は英國の根本政策を動搖する（三百三十八）聯盟は英國の根本政策を動搖する（三百三十九）聯盟は英國の根本政策を動搖する（三百四十）聯盟は英國の根本政策を動搖する（三百四十一）聯盟は英國の根本政策を動搖する（三百四十二）聯盟は英國の根本政策を動搖する（三百四十三）聯盟は英國の根本政策を動搖する（三百四十四）聯盟は英國の根本政策を動搖する（三百四十五）聯盟は英國の根本政策を動搖する（三百四十六）聯盟は英國の根本政策を動搖する（三百四十七）聯盟は英國の根本政策を動搖する（三百四十八）聯盟は英國の根本政策を動搖する（三百四十九）聯盟は英國の根本政策を動搖する（三百五十）聯盟は英國の根本政策を動搖する（三百五十一）聯盟は英國の根本政策を動搖する（三百五十二）聯盟は英國の根本政策を動搖する（三百五十三）聯盟は英國の根本政策を動搖する（三百五十四）聯盟は英國の根本政策を動搖する（三百五十五）聯盟は英國の根本政策を動搖する（三百五十六）聯盟は英國の根本政策を動搖する（三百五十七）聯盟は英國の根本政策を動搖する（三百五十八）聯盟は英國の根本政策を動搖する（三百五十九）聯盟は英國の根本政策を動搖する（三百六十）聯盟は英國の根本政策を動搖する（三百六十一）聯盟は英國の根本政策を動搖する（三百六十二）聯盟は英國の根本政策を動搖する（三百六十三）聯盟は英國の根本政策を動搖する（三百六十四）聯盟は英國の根本政策を動搖する（三百六十五）聯盟は英國の根本政策を動搖する（三百六十六）聯盟は英國の根本政策を動搖する（三百六十七）聯盟は英國の根本政策を動搖する（三百六十八）聯盟は英國の根本政策を動搖する（三百六十九）聯盟は英國の根本政策を動搖する（三百七十）聯盟は英國の根本政策を動搖する（三百七十一）聯盟は英國の根本政策を動搖する（三百七十二）聯盟は英國の根本政策を動搖する（三百七十三）聯盟は英國の根本政策を動搖する（三百七十四）聯盟は英國の根本政策を動搖する（三百七十五）聯盟は英國の根本政策を動搖する（三百七十六）聯盟は英國の根本政策を動搖する（三百七十七）聯盟は英國の根本政策を動搖する（三百七十八）聯盟は英國の根本政策を動搖する（三百七十九）聯盟は英國の根本政策を動搖する（三百八十）聯盟は英國の根本政策を動搖する（三百八十一）聯盟は英國の根本政策を動搖する（三百八十二）聯盟は英國の根本政策を動搖する（三百八十三）聯盟は英國の根本政策を動搖する（三百八十四）聯盟は英國の根本政策を動搖する（三百八十五）聯盟は英國の根本政策を動搖する（三百八十六）聯盟は英國の根本政策を動搖する（三百八十七）聯盟は英國の根本政策を動搖する（三百八十八）聯盟は英國の根本政策を動搖する（三百八十九）聯盟は英國の根本政策を動搖する（三百九十）聯盟は英國の根本政策を動搖する（三百九十一）聯盟は英國の根本政策を動搖する（三百九十二）聯盟は英國の根本政策を動搖する（三百九十三）聯盟は英國の根本政策を動搖する（三百九十四）聯盟は英國の根本政策を動搖する（三百九十五）聯盟は英國の根本政策を動搖する（三百九十六）聯盟は英國の根本政策を動搖する（三百九十七）聯盟は英國の根本政策を動搖する（三百九十八）聯盟は英國の根本政策を動搖する（三百九十九）聯盟は英國の根本政策を動搖する（四百）聯盟は英國の根本政策を動搖する（四百一）聯盟は英國の根本政策を動搖する（四百二）聯盟は英國の根本政策を動搖する（四百三）聯盟は英國の根本政策を動搖する（四百四）聯盟は英國の根本政策を動搖する（四百五）聯盟は英國の根本政策を動搖する（四百六）聯盟は英國の根本政策を動搖する（四百七）聯盟は英國の根本政策を動搖する（四百八）聯盟は英國の根本政策を動搖する（四百九）聯盟は英國の根本政策を動搖する（四百十）聯盟は英國の根本政策を動搖する（四百十一）聯盟は英國の根本政策を動搖する（四百十二）聯盟は英國の根本政策を動搖する（四百十三）聯盟は英國の根本政策を動搖する（四百十四）聯盟は英國の根本政策を動搖する（四百十五）聯盟は英國の根本政策を動搖する（四百十六）聯盟は英國の根本政策を動搖する（四百十七）聯盟は英國の根本政策を動搖する（四百十八）聯盟は英國の根本政策を動搖する（四百十九）聯盟は英國の根本政策を動搖する（四百二十）聯盟は英國の根本政策を動搖する（四百二十一）聯盟は英國の根本政策を動搖する（四百二十二）聯盟は英國の根本政策を動搖する（四百二十三）聯盟は英國の根本政策を動搖する（四百二十四）聯盟は英國の根本政策を動搖する（四百二十五）聯盟は英國の根本政策を動搖する（四百二十六）聯盟は英國の根本政策を動搖する（四百二十七）聯盟は英國の根本政策を動搖する（四百二十八）聯盟は英國の根本政策を動搖する（四百二十九）聯盟は英國の根本政策を動搖する（四百三十）聯盟は英國の根本政策を動搖する（四百三十一）聯盟は英國の根本政策を動搖する（四百三十二）聯盟は英國の根本政策を動搖する（四百三十三）聯盟は英國の根本政策を動搖する（四百三十四）聯盟は英國の根本政策を動搖する（四百三十五）聯盟は英國の根本政策を動搖する（四百三十六）聯盟は英國の根本政策を動搖する（四百三十七）聯盟は英國の根本政策を動搖する（四百三十八）聯盟は英國の根本政策を動搖する（四百三十九）聯盟は英國の根本政策を動搖する（四百四十）聯盟は英國の根本政策を動搖する（四百四十一）聯盟は英國の根本政策を動搖する（四百四十二）聯盟は英國の根本政策を動搖する（四百四十三）聯盟は英國の根本政策を動搖する（四百四十四）聯盟は英國の根本政策を動搖する（四百四十五）聯盟は英國の根本政策を動搖する（四百四十六）聯盟は英國の根本政策を動搖する（四百四十七）聯盟は英國の根本政策を動搖する（四百四十八）聯盟は英國の根本政策を動搖する（四百四十九）聯盟は英國の根本政策を動搖する（四百五十）聯盟は英國の根本政策を動搖する（四百五十一）聯盟は英國の根本政策を動搖する（四百五十二）聯盟は英國の根本政策を動搖する（四百五十三）聯盟は英國の根本政策を動搖する（四百五十四）聯盟は英國の根本政策を動搖する（四百五十五）聯盟は英國の根本政策を動搖する（四百五十六）聯盟は英國の根本政策を動搖する（四百五十七）聯盟は英國の根本政策を動搖する（四百五十八）聯盟は英國の根本政策を動搖する（四百五十九）聯盟は英國の根本政策を動搖する（四百六十）聯盟は英國の根本政策を動搖する（四百六十一）聯盟は英國の根本政策を動搖する（四百六十二）聯盟は英國の根本政策を動搖する（四百六十三）聯盟は英國の根本政策を動搖する（四百六十四）聯盟は英國の根本政策を動搖する（四百六十五）聯盟は英國の根本政策を動搖する（四百六十六）聯盟は英國の根本政策を動搖する（四百六十七）聯盟は英國の根本政策を動搖する（四百六十八）聯盟は英國の根本政策を動搖する（四百六十九）聯盟は英國の根本政策を動搖する（四百七十）聯盟は英國の根本政策を動搖する（四百七十一）聯盟は英國の根本政策を動搖する（四百七十二）聯盟は英國の根本政策を動搖する（四百七十三）聯盟は英國の根本政策を動搖する（四百七十四）聯盟は英國の根本政策を動搖する（四百七十五）聯盟は英國の根本政策を動搖する（四百七十六）聯盟は英國の根本政策を動搖する（四百七十七）聯盟は英國の根本政策を動搖する（四百七十八）聯盟は英國の根本政策を動搖する（四百七十九）聯盟は英國の根本政策を動搖する（四百八十）聯盟は英國の根本政策を動搖する（四百八十一）聯盟は英國の根本政策を動搖する（四百八十二）聯盟は英國の根本政策を動搖する（四百八十三）聯盟は英國の根本政策を動搖する（四百八十四）聯盟は英國の根本政策を動搖する（四百八十五）聯盟は英國の根本政策を動搖する（四百八十六）聯盟は英國の根本政策を動搖する（四百八十七）聯盟は英國の根本政策を動搖する（四百八十八）聯盟は英國の根本政策を動搖する（四百八十九）聯盟は英國の根本政策を動搖する（四百九十）聯盟は英國の根本政策を動搖する（四百九十一）聯盟は英國の根本政策を動搖する（四百九十二）聯盟は英國の根本政策を動搖する（四百九十三）聯盟は英國の根本政策を動搖する（四百九十四）聯盟は英國の根本政策を動搖する（四百九十五）聯盟は英國の根本政策を動搖する（四百九十六）聯盟は英國の根本政策を動搖する（四百九十七）聯盟は英國の根本政策を動搖する（四百九十八）聯盟は英國の根本政策を動搖する（四百九十九）聯盟は英國の根本政策を動搖する（五百）聯盟は英國の根本政策を動搖する（五百一）聯盟は英國の根本政策を動搖する（五百二）聯盟は英國の根本政策を動搖する（五百三）聯盟は英國の根本政策を動搖する（五百四）聯盟は英國の根本政策を動搖する（五百五）聯盟は英國の根本政策を動搖する（五百六）聯盟は英國の根本政策を動搖する（五百七）聯盟は英國の根本政策を動搖する（五百八）聯盟は英國の根本政策を動搖する（五百九）聯盟は英國の根本政策を動搖する（五百十）聯盟は英國の根本政策を動搖する（五百十一）聯盟は英國の根本政策を動搖する（五百十二）聯盟は英國の根本政策を動搖する（五百十三）聯盟は英國の根本政策を動搖する（五百十四）聯盟は英國の根本政策を動搖する（五百十五）聯盟は英國の根本政策を動搖する（五百十六）聯盟は英國の根本政策を動搖する（五百十七）聯盟は英國の根本政策を動搖する（五百十八）聯盟は英國の根本政策を動搖する（五百十九）聯盟は英國の根本政策を動搖する（五百二十）聯盟は英國の根本政策を動搖する（五百二十一）聯盟は英國の根本政策を動搖する（五百二十二）聯盟は英國の根本政策を動搖する（五百二十三）聯盟は英國の根本政策を動搖する（五百二十四）聯盟は英國の根本政策を動搖する（五百二十五）聯盟は英國の根本政策を動搖する（五百二十六）聯盟は英國の根本政策を動搖する（五百二十七）聯盟は英國の根本政策を動搖する（五百二十八）聯盟は英國の根本政策を動搖する（五百二十九）聯盟は英國の根本政策を動搖する（五百三十）聯盟は英國の根本政策を動搖する（五百三十一）聯盟は英國の根本政策を動搖する（五百三十二）聯盟は英國の根本政策を動搖する（五百三十三）聯盟は英國の根本政策を動搖する（五百三十四）聯盟は英國の根本政策を動搖する（五百三十五）聯盟は英國の根本政策を動搖する（五百三十六）聯盟は英國の根本政策を動搖する（五百三十七）聯盟は英國の根本政策を動搖する（五百三十八）聯盟は英國の根本政策を動搖する（五百三十九）聯盟は英國の根本政策を動搖する（五百四十）聯盟は英國の根本政策を動搖する（五百四十一）聯盟は英國の根本政策を動搖する（五百四十二）聯盟は英國の根本政策を動搖する（五百四十三）聯盟は英國の根本政策を動搖する（五百四十四）聯盟は英國の根本政策を動搖する（五百四十五）聯盟は英國の根本政策を動搖する（五百四十六）聯盟は英國の根本政策を動搖する（五百四十七）聯盟は英國の根本政策を動搖する（五百四十八）聯盟は英國の根本政策を動搖する（五百四十九）聯盟は英國の根本政策を動搖する（五百五十）聯盟は英國の根本政策を動搖する（五百五十一）聯盟は英國の根本政策を動搖する（五百五十二）聯盟は英國の根本政策を動搖する（五百五十三）聯盟は英國の根本政策を動搖する（五百五十四）聯盟は英國の根本政策を動搖する（五百五十五）聯盟は英國の根本政策を動搖する（五百五十六）聯盟は英國の根本政策を動搖する（五百五十七）聯盟は英國の根本政策を動搖する（五百五十八）聯盟は英國の根本政策を動搖する（五百五十九）聯盟は英國の根本政策を動搖する（五百六十）聯盟は英國の根本政策を動搖する（五百六十一）聯盟は英國の根本政策を動搖する（五百六十二）聯盟は英國の根本政策を動搖する（五百六十三）聯盟は英國の根本政策を動搖する（五百六十四）聯盟は英國の根本政策を動搖する（五百六十五）聯盟は英國の根本政策を動搖する（五百六十六）聯盟は英國の根本政策を動搖する（五百六十七）聯盟は英國の根本政策を動搖する（五百六十八）聯盟は英國の根本政策を動搖する（五百六十九）聯盟は英國の根本政策を動搖する（五百七十）聯盟は英國の根本政策を動搖する（五百七十一）聯盟は英國の根本政策を動搖する（五百七十二）聯盟は英國の根本政策を動搖する（五百七十三）聯盟は英國の根本政策を動搖する（五百七十四）聯盟は英國の根本政策を動搖する（五百七十五）聯盟は英國の根本政策を動搖する（五百七十六）聯盟は英國の根本政策を動搖する（五百七十七）聯盟は英國の根本政策を動搖する（五百七十八）聯盟は英國の根本政策を動搖する（五百七十九）聯盟は英國の根本政策を動搖する（五百八十）聯盟は英國の根本政策を動搖する（五百八十一）聯盟は英國の根本政策を動搖する（五百八十二）聯盟は英國の根本政策を動搖する（五百八十三）聯盟は英國の根本政策を動搖する（五百八十四）聯盟は英國の根本政策を動搖する（五百八十五）聯盟は英國の根本政策を動搖する（五百八十六）聯盟は英國の根本政策を動搖する（五百八十七）聯盟は英國の根本政策を動搖する（五百八十八）聯盟は英國の根本政策を動搖する（五百八十九）聯盟は英國の根本政策を動搖する（五百九十）聯盟は英國の根本政策を動搖する（五百九十一）聯盟は英國の根本政策を動搖する（五百九十二）聯盟は英國の根本政策を動搖する（五百九十三）聯盟は英國の根本政策を動搖する（五百九十四）聯盟は英國の根本政策を動搖する（五百九十五）聯盟は英國の根本政策を動搖する（五百九十六）聯盟は英國の根本政策を動搖する（五百九十七）聯盟は英國の根本政策を動搖する（五百九十八）聯盟は英國の根本政策を動搖する（五百九十九）聯盟は英國の根本政策を動搖する（六百）聯盟は英國の根本政策を動搖する（六百一）聯盟は英國の根本政策を動搖する（六百二）聯盟は英國の根本政策を動搖する（六百三）聯盟は英國の根本政策を動搖する（六百四）聯盟は英國の根本政策を動搖する（六百五）聯盟は英國の根本政策を動搖する（六百六）聯盟は英國の根本政策を動搖する（六百七）聯盟は英國の根本政策を動搖する（六百八）聯盟は英國の根本政策を動搖する（六百九）聯盟は英國の根本政策を動搖する（六百十）聯盟は英國の根本政策を動搖する（六百十一）聯盟は英國の根本政策を動搖する（六百十二）聯盟は英國の根本政策を動搖する（六百十三）聯盟は英國の根本政策を動搖する（六百十四）聯盟は英國の根本政策を動搖する（

新酒　正宗

晩香坂「正宗」の新酒が出ました
純良なる品質
爽快なる風味
馥郁たる香氣
洵に三拍子揃つた理想的な日本酒
それでお値段は四合瓶一本
タッタ　六十仙

CAPILANO
Brewing Co. Ltd.
1145 Powell St.
Vancouver, B. C.

Per 26oz Bottle
60c

御一家の團欒にも
御友人の招待にも
御活動の保護としても
是非「正宗」を御用命下さい

目下一番賣り出して居る
キャピラノビーアを
引續き御愛用の程お願申します
晩香坂市パウエル街一四四五
キャピラノ醸造會社
（此廣告は政府酒類管理局やビーシー州政府で廣告又は發表したものでありません）

「米は米屋へ」
附帯業組合
白米　百斤に對し　二枚
御油　樽に對し　二枚
東（スチングス街六四九
電話ハイランド八八九エル
ハクマイ印　百人　六九五
マル特印　同　六四五

ME
IN B.C.
AS
厳寒時の運轉には！
ホームガス冬期用
冬期に急速に其他の點で最以上のガスは何處でも求められません
州内製品を支持せよ！

ラヂオ修繕
ラヂオ修繕の御用命なら如何なる種類のものにても迅速に且丁寧に致します

視力檢定　眼鏡調製
ROBERTSONS PURITY BREAD

漁者、山林就働者諸君
フレード御注文の節はいつも
ロバートソン
と御指命下さい
永く香味と新鮮を保ちます
御取引の店又は直接本社へ御注文下さい
キングスウェー三六六五
ロバートソンベーカリー商會
電話ハイランド二二七一

世評の高き
グッドイアータイヤ
其外自動車附屬品一切大勉强で御用命に應じます
邦人唯一のグッドイアータイヤ
特約代理店
晩市アレキサンダー街ゴーア街角
日本オート
電話　ダグラス　二八九九

▲鶴龜印白味噌▼
特等特約一手販賣
晩香坂市パウエル街三三七
蛭崎商店
電話ドグラス九九一

▲ラヂオ修繕▼
如何なるラヂオにても丁寧に責任を以て修繕いたします
▼チューブは無料にて試驗いたします
晩市パウエル街二一三
速水繁雄

コール及マキ各種
速水（ハヤミ）
菊水
晩香坂市パウエル街二一三　電話シーモア四壹貳壹
住宅ハイランド一八〇六

晩香坂市パウエル街二五三
ビーシー魚店
電話ダグ二七八八　夜間シー三五三八

自轉車は
ターメー
晩市メーン街壹壹貳
電話ダグラス五五五九
ターメー自轉車店
松居善雄

AMERICAN MAIL LINE
AND
DOLLAR STEAMSHIP LINES
アメリカンメイル・ダラー汽船會社
日本行三等　片道　五五弗
船名　ライナース　ソレンデント
ゼファーソン　ジャクリン
マツキンレー
出帆日　七月廿一日　一月四日　一月十八日
美府行　デクッ無料逍星、美味日本食、各船共日本人料理人及給仕があります　美港着地より本船行タキシー及荷物運搬等無料
晩市を出發すれば間に合ひます　出帆日（午前十時半）
詳細は左記へ
電話シー九五二八　日本人船客係　高橋保一
パウエル街三九六（ホテルウォールド一〇五番）
（不在中はシーモア三七八八）

新古自轉車各種
アイススケート　男女用
電球、ノートブック
總て大勉强にて差上ます
自轉車店
松居善雄

ROBERTSONS PURITY BREAD

N.Y.K.
1404 - 4th Ave., Seattle, Wa.
郵船案内

船名	入港	出帆
平安丸		十二月廿一日
氷川丸	十二月廿五日	一月八日
日枝丸	一月八日	一月廿二日
平安丸	二月三日	二月十五日
氷川丸	二月十七日	二月廿九日
日枝丸	三月三日	三月十四日

○横濱行三等片道　六〇弗　神戸行　六二弗
日本郵船會社シアトル支店
代理店　晩市　B.W. Greer & Son Ltd.
英市　Great Northern Railway

VANCOUVER PACIFIC
PAPER CO. LTD.
紙の御用は當會社へ
包紙、紙袋、色紙、油紙、トイレットペーパー、其他ペーパー類一切
クリ糸、カザリ糸、文房具色々卸賣
ワター街一六〇
晩香坂パシフィック・ペーパー會社
日本人部代理
堀壽次郎
電話　本社　ツリニチー六二二一
自宅　シーモア五三四一エキス

當用日記博文館
大　一九
中　七
中　四
小　四
半　五
上　〇
背上　〇
形　〇
形　〇
圓形　〇
日記　製革製
御年賀寶
新年はがき　種々
クリスマスカード　種々
在留申告書　種々
內田書籍店
電話シー六七一六
347 Powell Street
Vancouver, B. C.
S. UCHIDA

▣謝恩券附大賣出し

新數ノ子	一斤	四〇
目刺鰯	一把	四〇
棒鱈	一斤	三〇
田作（ゴマメ）	同	三五
勝栗	同	三五
長芋（トロ、芋）	同	一八

御贈答用品一切何卒御下命願ます
晩市パウエル街三六九
良品廉價の
前川商店
電話ダグラス九八一

造船者各位
極上杉材、精選松材キール及厚板
空氣乾燥板、松又はクリオソート
卸値販賣
建築用材シングル、砂、砂利、セメント等
電話下されば販賣部員早速訪問いたします
沿岸何れの地にも送荷いたします
Lulu Island Lumber Co.　R.R.No.1 Eburne, B.C.
（電話マーボール八二四）支配人　パスウェル
販賣部主任　長野才松
イーバン郵函三二電話架設中

ビルダーサプライ
各種ランバー、シングル、ドアーウインド、ネール、セメント其他建築材料一切最も安價にて販賣いたします
尚住宅、鷄小屋、バーン等の請負を專門として居ります
電話或は郵便にて御通知下されば遠近に拘らず早速セールスマン出張の上見積値段運搬其他万般御相談に應じます
ビーシー州ポート・ヘネー　電話（ヤード　ネー七九）
フランク・ダウンライン　（ミル　ネー一三五エル）
ロード角　（自宅　ネー六八）
ファンリッチ製材會社
瀧本與次郎

記錄的快速力
CANADIAN PACIFIC
STEAMSHIPS　LIMITED

安全
何れも太平洋上の巨船です　桑の上を走る樂たとは本社船へ乘つて初めて知る事實です
少し位の時化（シケ）ではビクとも致しません　婦人子供の旅行に特に安全です

帆出表

十二月廿八日	カナダ
一月九日	ロシア
二月八日	ジャパン
二月十二日	エシア

ばホノルル寄港

ジャパン	排水噸二九〇〇〇	總噸數二六〇〇〇
カナダ	同　三二三〇〇	同　二一五〇〇
エシア	同　一二五一〇〇	同　一六八〇〇
ロシヤ	同　二五二〇〇	同　一六八〇〇

石船
三等の待遇は特に注意して居ります
船室は各船共最上の便場所を選び清潔です
寢臺はスプリング附マトレスです
日本食の用意があります
利各船共日本人が乘組んでをります
沙市より同賃金で連絡切符差上ます
今回特に日本人コック二名を乘船致させました、日本人のお客樣には純日本食を差上ます

詳細は下記へ照會願ます
加奈陀太平洋汽船會社
J. J. FORSTER
Steamship General Passenger Agent
Vancouver, B. C.
SETO MORE
Pacific Passenger Agent
CANADIAN PACIFIC (Ocean Traffic

ペーント釣道具
MARSWELLS
ANY COLOR
FIRST QUALITY
HOUSE PAINT
Marswells Co. Limited
Vancouver, B. C.
其他金物類一切大勉强
晩市メーン街二〇八
ビーシー金物店
電話ダグラス五五三六

船切符販賣代理
領事館及當國政府諸屆願書代作
其他法律事務代辯
井手律事務所
パウエル街二三一　電話ダグラス五五七六

『女に惚れ込むと男は化ける！』

―が惚れられると判らない

男をみるには惚れられちゃ駄目よ、私のやうに男除けのまないみたいな顔をして生れてきた女でなくちゃ判んないの、男は惚れたとなるとカメレオンのやうに顔つきは勿論から性質まで違ってくる

「僕のお母さんは―」

平常はおつかゝゾなんて呼んでゐるそばから男がこんな料理を使ったり、十銭一枚せば動かぬ足りるのに

「おゝ入間か」

なんて集金してきた間の金をみせたりするとは烟幕だし、またこんなわざとらしいんぢゃなく、

惚れてゐる間は股の底から利慶が金くるのもゐるからね

勘定で酒場の悪いのが客でなくなったり、オッチョコチョイがおつとりと落着いてきたり、わざとでなくよ、ツクにあるせう、人間が変るの―惚れるとわざとにしろしんからにしろ兎に角化けるのよ、男は女が身をなかせるまでは―

この猫が惚れられてゐる男人にこの私なんかには男は中年に限るねね

無理はないし話は判るし、酒は客も云ふ一飲みつぶりにも金遣ひにも節度のコツンにも無理がない、遊んでるても自然ね周囲から永く続くわ、その代り化けたなるヒドイ

女房を何人も取替へ（？）ら働かして、自分はブローカーや麻雀屋と務所の看板をかけたりしてゐるのがよくある

◇

男をみるよりもこんなのは御覧心の女のプをみた方が早く判る、親同胞を殺ひ（？）ら口ッ～と働いてゐる地味な女の所へは決して通はない、責任のある身分の女つての何よりも無ぶ

顔が一寸よくて、ムラ気で、たまにはガブ飲みする女、且那かよりも女人の一人もあつて、犬もはない時にはやる―

◇

そんなタイプを覗ふ時計をやたらに出したり、刑のホコリを三分おきに指先で拂ったり、脇から戻つてロクに洗ひもしない手をいつまでもポックで拭いてゐたりするのがクサイ

◇

淋しい男は化けても

「寂んでくれよ」

なんて指に食はない行入りの指輪なて、保険の加入金の巡ひ込みなどと思って明巡ひなし

◇

「明日まで預かっといてくれ、大事にして…」

と小さい包みを女に頼むのは益々怪しい、三羅か四羅挙を用借りして大盤風を吹かすのは何と云つても金の巡ひ方が自然ちやないわ

無理が感じられるのよ、一緒にゐるとカンねね、自分を好いてるナ―と思ふとカンは鈍るのだから、男をみるなら好きも好かれもしないうちよ、私なんか、でもタマにはカンが狂つてみたいものだわ（銀座ドーム芳子さん）

上海旅行記

眠れるライオンの心臓

（元本社記者）菊地良介

（三）

またボンド街にはグリー商店、太洋商店其他の貿易支店の商品、米國人、英國人、日本人かと疑ふ程のスペイン人、色の黒いポルトガル人や赤色旅に追はれた世界の流浪者白系ロシア人等まるで世界人種展覧會に行つた様だが、英語が通用するだけに未知の國へ行つた様な不安さは毛頭ない、グランピル街を歩く様に天氣の好い日には歩き廻つたものだが、上海に居ると一日で世界早廻り旅行が出来る。先づ共同租界へ入って英國人經營の酒場に入つてビールを呑んで支那娘と平氣で手を組んで歩く賜なる米國水兵の姿を見過ごしフランス租界へ入ると瀟洒な服を着たフランス警官がグルリ～と棒を廻しながら呑氣に歩んでゐるし、租界中のロシア町へ行つてレストランへ入るとカチューシャの如き赤い布を頭にかけたロシア女がパンを運ぶし、伊太利町へ行つてアドリ占領の自慢話を傾聴したりスペイン、ポルトガル英國情調を味ひつゝ世界の縮図を見て歸れるのだ。唯支那人町へは餘程用心しないと危ない、日本から來た或る有名な婦人が堂々と入つて殴打された事件があり支那に行つて新者は遂に支那人町を見物せずに歸つて來た様な有様だ。

◇長崎縣の上海

飛んだナンセンス◇

元來上海は英米の共同租界其他各國の租界が有り簡單に言へば各國ども土地の所有權を持たないのみで行政、司法權を行へるのだから支那の主權行使は完全でない、併し此の租界の權利義務と言つた様な行動が非常に複雑して支那政府にしても國際聯盟の專門家を招聘して上海の問題に就て意見を聽取する程だ。昭和七年上海事件が突發するや先づ一番に出雲艦で乗込んだのは國際法の世界的權威者たる信夫淳平博士で軍事行動は同博士の意見に基いて火蓋を切つたものだ。だから最初自己の權利を侵害したと怒鳴り込まうと肩をイカラして居た英米各國も文句の附け様が無かつた、僅に我飛行機が米國租界の工場に過つて爆弾を落としたが是れも敏活な陳謝で片づけたので四滿解決したのだ、此の様に複雑した上海の日本人町へよく

◇長崎縣上海市

某街何番地、某様◇

と言ふ上書きで手紙が舞込み領事館を弱らせるさうだが在留民の町は何んな所か說明しよう。

◇

一錢五厘の葉書が上海へスッと行くのだから田舎の老婆等は息子や娘の所へ長崎縣の對岸位の積りで出すのだらうが上海の我在留民は約三萬だからカナダより一萬多い譯だ。日本人町の商店街はバウエル街と大體同じだが堂々たる公館、陸戰隊本部、其他會社、銀行、紡績會社等の建物が多いから立派なものだ。それで日本人たる體面を保持する必要上、在留民の責任も非常に重い。和服姿で歩けるのだから日本人町は内地と變りないが近くを除いては外出の際禮裝する事が規則になって居る（つゞく）

他に優れたよい煙草

樂に綺麗に巻くのに
良い煙草を御求めなら
スウヤート キャポラル
御使用れ
初めて本当に驚嘆する、でせう

シャンパクン
一枚はジオグ
ルーンシガレット
紙を御使ひ
下さい

SWEET
CAPORAL
Cigarette Tobacco

Imperial Tobacco Co.
of Canada, Ltd.

BOND CLOTHES SHOP

洗濯した御身体に
シツクリと合ふ洋服が
三ツ揃ひ　英國製純毛品　何店よりも安い
一五弗七五仙　一八弗七五仙　二一弗七五仙
大破格値段で御需めに應じます
澤山の切地やスタイルから御好みの品を御選擇下さい
弊店では婦人服も調製します
西へスチング街一五七
ボンド洋服店

澁谷の謝恩券付（クリスマス）大賣出
十二月三日迄
△最も理想的な年末御贈答品の御撰擇は品物が豊富で價の低廉な澁谷とれ決め下さい
◆御婦人並に紳士向、御子供様、御家庭向及白人向への御進物用品はどこそこお迷ひなく一度弊店へお越し下さいますれば立所にお好みの品が整へられます
◉白人に歡迎さるゝ躍進日本の美術、工藝品
……よい品をお安く……

▲絹物類（總て箱入に致します）
△キモノ　特賣
△テーブル掛（レーション其他サイズ大小）　一二、九五より一、九七五
△クッションカバー（ブラシ及絹地）　、七五より七、九五
△レーション羽根ぶとん　一、七五より三、九五
△レーション、ベッドカバー　一四、七五より二四、五〇
△ドレス地（レーション及本絹）　一ヤード　二、九五より五、二五
△シルクスタッキング　、八五より一、九五
△レーションシャツ及ブルーマーセット　、六九より一、四五
△ナイトガン及パヂャマ　、七九より一、九五
△ハンカチーフ（木綿及絹三枚入）　一、二五より二、七五
△ビユロー掛　レーション刺繍入　、二五より一、二五
△スカーフ　、三七より一、四五
　チリメン裾模様　、六九より一、二五

▲陶器類（實用と裝飾）
△ティーセット（廿三ケ一組）　、九八より五、七五
△サツマ燒ティーセット（六人具）　二七、五〇より三七、五〇
△フルーツセット及（ビロード張箱入）　一、七五より四、五〇
△ケーキセット　一本　、四九より四、七五
△花瓶

▲漆器類
△塗盆（蒔繪入、長、角、丸形）　、六五より三、七五
△グラス張盆（貝細工入）　一、八五より三、五〇
△タバコスタンド（蒔繪入）　一、二五より二、一五
△アルバム（九枚綴貝細工入）　四、九五より六、九五
　其他塗箱、裁縫箱等々
△屏風（大形四枚折）　二六、五〇より一二五、〇〇
　同（小形四枚折）　一七、九五
△竹細工（壁掛其他）　、七五より六、九五

▲シルバーウエヤ、アンチモニー類
△ティーセット（銀製盆附）　一九、七五―二四、〇〇
△花瓶・菓子器・盆其他
△アンチモニータバコセット（箱入）　二、二五より五、九五
△同　菓子器（箱入）　一、六五より五、九五
△同　シガレット入（箱入）　一、一五より一、九五
△カットグラス（チョコレート入、フルーツ入等）　二、二五より九、五〇
△青銅植木鉢入れ　七、九五―九、五〇

▲御婦人への贈り物には
△バスローブ（二、九五―五、八五）
△純毛スエター（二、二五―五、六五）
△ハンドバック（一、一五―五、九五）等
　其他贈物にふさわしい物が澤山陳列してあります

▲紳士向としては
△バスローブ（四、五〇―一六、五〇）△アンダウエヤ一枚、七五―
五、二五）△カラ附シャツ（八五―三、九五）△スカーフ　絹及毛織
物（九五―一、九五）△ネクタイ（四九―一、五〇）△靴下（三五―
一、二五ペヤ）等々

▲子供様に喜ばれる贈物には……
△日本製人形　（一、七五―一、九五）
△マヽドール及スリーピングドール　（一、〇〇―二、八五）
△テーブルセット　（四九―六五）
△ティーセット　赤、青ぬり　（二、九五）
△ドールキャレーヂ　（二、〇〇―九、五〇）
△キデーカー　（二、七五―四、四五）
△バイスクル　（六、九五―九、九五）等
　其他お子供さん向の品は何んでも取揃へて大勉强で願つて居ります

▲大特價提供▽
◇御婦人オーバコート及絹ドレス、ガールオバコートをひつくりする様な安い値段で提供して居ります、無論懸賞券もお添へ致します、どうぞ此機を逸せず御用命を……

◇地方よりの御注文は特に注意して御滿足の品をお送り致し謝恩券も差上げます

アレカ、コレカとて迷ひになる様な場合は　澁谷の「商品券」を御利用下さい

晩市バウエル街三七四―三七八
澁谷商店
電話ドグラス五五二五

◀神力無双術マツサーヂ並に靈熱浸透療法▶
―男女諸病一切の治療に應ず―
牛島治療院
靈熱學士　牛島幸吉
晩市バウエル街三九一番地
電話シー五八五一又はドグ四五六三アール
電話に御用命下されば何時なりとも致します

最上薪炭
電話バイ一三八三
バウエル街一二七五
タイー薪炭商會

和洋雜貨食料品
東洋商業會社
P.O. Box 46, Port Essington, B.C.
主任大橋松次郎

組用
柳板
御希望のサイズを安價にて御求めに應じます
其他板各種
パウエル
薪炭會社
製材部
バウエル街一三五五
電話バイ四五六七
四五六八
夜間バイ一四四四アール

生菓子
賃餅仕候
晩市バウエル街三九二
住よし

漁團とステヴストン

◇—邦人發展に綴る涙と血の頁

慈善團体　三十五年の祝賀

在ステヴストン日本人漁業者團体は去る十日午後二時から同團体の事務所で創立三十五年の祝賀式を挙げた

明治三十三年（一九〇〇年）には邦人漁業者の數は實に三千四百餘名の多きに亘り、排日の聲は日増しに强く、而もユニオンを組織してゐた白人は「フレザー河漁師團体」の破壞工作に、邦人漁業者の白人ユニオン加盟を勧誘したのであつた、排日と不漁の四面楚歌の苦境に、白人ユニオン加入を說く者、是を拒否する者あつて輪廻紛々、遂に同年三月有志の會合で、白人ユニオン加入は斷然是を排し同年五月七日「フレザー河漁師團体」を改名して「フレザー河日本人漁業者團体」となし其の强化を圖つたのである、越えて六月廿九日日本人最初の公認團体としてビーシー州政府より登錄證を下附され、初代團体長として島村若吉氏が就任した

團体の組織は著々と進捗はしたものの、外部からの壓迫は尚も續き、苦鍊の鐵槌は容赦なく、其の頭上に打ち下げられたのである、それは同年七月一日から開始されたシーズンの魚價問題で日白人との衝突となり、キャナリ提出の魚一尾十五仙を白人は廿五仙、邦人漁業者は廿仙を要求した爲、白人と邦人との提携は破れ、キャナリとの交渉なつた邦人が出漁するや幾度なる白人、土人漁業者は發砲、殺傷の限りを盡して邦人を脅嚇したのである

而も此の艱難困苦を押して同年七月廿三日には「フレザー河日本人病院」が完成して邦人衛生に一新機軸を劃した

◇

建設の功漸くなつて、蹌々たる明治三十三年（一九〇〇年）には邦人漁業者の數は實に三千四百餘名の多きに亘り、排日の聲は日增しに强く、而もユニオンを組織してゐた白人は「フレザー河漁師團体」の破壞工作に、邦人漁業者の白人ユニオン加盟を勧誘したのであつた、排日と不漁の四面楚歌の苦境に、白人ユニオン加入を說く者、是を拒否する者あつて輪廻紛々、遂に同年三月有志の會合で、白人ユニオン加入は斷然是を排し同年五月七日「フレザー河漁師團体」を改名して「フレザー河日本人漁業者團体」となし其の强化を圖つたのである、越えて六月廿九日日本人最初の公認團体としてビーシー州政府より登錄證を下附され、初代團体長として島村若吉氏が就任した

◇

非難の中にも、團体はすく〜と成長し明治四十一年（一九〇八年）三度の改名で現今の「ステヴストン漁業者慈善團体」となつた、だが日増に募る排日の聲は、やがて一九二二年（大正十一年）三月、オタワ政府から發令の日系漁業者鑑札大削減となり、排日の狠火は焔々と燃え盛つた、そして一九二九年十月十五日英國樞密院に此の問題を訴へて勝利となつたとは言へ、其の間、邦人漁業者が、團体が、如何に苦難を續けたか——それこそ血と涙で綴る棘の道であつた

開拓時代から時移り、世變つて今日の本村漁業者團體、ス村邦人の繁榮を見る時誰か涙なきを得ようか、今日の團體卅五年記念祝賀會はそれこそ、ス村在留邦人が奏づる苦鬪の『合唱』であらう（をはり）

ポイント・グレーで人妻を殺し男は自殺

◇—女はスペンサーの寡子さん

五十男と無理心中？

晩春坡で十時日、中年の後家さんをピストルで殺し、五十男が同じピストルで自殺した事件があつた

女は市内バーグレー街一〇三九に住むミセス・ビッガーと云ふ後家さんでスペンサー聖會の寡子、男は四郎八番一九八五住住のアーサー・ツーキー（ん）と云ひ妻と二子になる点を持つてゐるもので、無理心中ではないかと思はれるが發表はその關係者自下調査中であり、尊に發表及び自殺事件として記入してゐる

◇

去る十日朝十時ごろ、數名の白人少年がフレザー河ノース・アームを見下ろすポイント・グレーのマリーン・ドライブ附近にクリスマス・ツリーを伐りに行つて發見した白人男の死體は、ピストルを手に、ベンチの上に腰掛けてゐるのを發見した

◇

去り再び元の所（來て車内をのぞくと血に染まつた女の死体を發見したのである、自分が殺ス死刑場へ行くと云ふ事はハウプトマンの罪科に對し或る疑惑を抱いてゐるからだと云ふにある

したものと同樣と云ふ事が判明したので此の二人の死は或る關聯があると見られるに至つたのである

◇

ツーキーとミセス・ビッガーは三年越しの「友だち」であつたらしい、夫れ以上の事はハッキリしてゐないが、ツーキーは金曜日午後自分の妻君を連れて買物に行きツーキーは其後同午後二時半自宅を出たのが最後で、同五時半自宅へ電話で彼に踊らぬと云つて來たきりであつた、その後に於て夜十一時半ツーキーはミセス・ビッガーと會ひ、自動車でその女をアバートまで連れて行つたまでは判つたが同夜ツーキーは一泊して死出のポイント・グレー行きとなつたものらしい

リンドバーグ死刑臨場拒絕

いやぢやと云ふ

ニューヨーク十六日發電——リンドバーグの愛兒殺しで有罪となつてゐるハウプトマンはいよ〜來年一月十三日からの週間中に死刑執行と決定したが、ハウプトマンの死刑直前に於いて彼の白狀があるかも知れず夫れを聞く爲め當のリンドバーグ大佐は死刑場に臨んでほしいとの要求があつたところリンドバーグは本日即時是を拒絕

金塊二千弗

宙に迷ふ

桑港十二月十四日發——年の瀬を控へて、價格二千弗と評價される日本からの密輸金塊が桑港造幣局で宙に迷つてゐるといふ、まるで夢物語にでもありさうな話がある

右は横濱の貴金屬商堀田某から當地ブッシュ街一六一三在住丸地ゼームス宛に送付された密輸金塊四千弗の借金返濟の一部として堀田より前記丸地某宛當局の目を忍んで送付されたもので、金塊を受取るや丸地某は桑港市内の一貴金屬商人に交渉して賣拂はんとしたが右商人は金塊が二千弗と評價される大物だけに疑惑を抱き、買收を拒絕すると同時に右の事實を造幣局に通知、以來金塊は同局の金庫内に保管され所有主を待つてゐるといふわけ

◇

日本の金相場は一匁十一圓八十錢で是が海外に出ると四、五圓のヒラキが出來る、で海外への密輸出が多いらしいが今回の事件は本年六月日本から渡米した山田某が携帶密輸入したものであつた事判明

土曜日の演藝會

土曜日夜日本人カソリック教會に於て催された演藝會は出演者一同熱心に演じ却々好評裡に閉會されたが主催者側にて出演者一同感謝して居る

◉婚約　南新西院廣島縣人菅義雄氏と山口縣人今本國太郎氏次女文江嬢は今回三宅隆吉沖信小太郎兩氏の媒妁で婚約整ひ去る十四日富士で其の實を催した、結婚式は明春早々擧げる由

加奈陀の軍部

山本倫由

歐洲大戰の時、加奈陀の陸軍が順倉軍の中で最も勇敢であつたといふ事は、有名な事實である。その加奈陀陸軍の組織が、奇妙いふ風なものか知らないが、僅近の英國組にルアフ中佐が、加奈陀レーフォース・ハイランダーの司令官に、任命されたが報として、そしてジー・エス・オーやエム・シーやヴィー・デーなどといふ勳章を胸に飾つた寫眞が載せてあつた。

△

そしてルアフ中佐の履歷をみると、千九百六年にクイーンス・エンヂンバラ・ライフル隊に入隊し、千九百七年にはキングス・ローヤル・ライフル隊に轉じて、千九百八年の九月にはこの晩香坡市に來て、歩兵第三十一中隊に屬し、千九百十六年にはロッキー・マウンテンレンジャアの大尉に任命せられ、その翌年の十月に英國に渡つて、シーフォース・ハイランダー七十二大隊の中尉殿になり、その年の十月に佛國に出征して歐洲大戰に參加して、大いに戰功を樹てて再び大尉に昇進して凱旋したとある。

△

そして千九百二十三年に少佐となつて、シーフォース・ハイランダー第一大隊長となり、本年の八月に中佐に昇進して、加奈陀シーフォース・ハイランダーの司令官になつたのであるそうだ。ところで洵に妙な話ではあるが、私は嘗てルアフ中佐が大尉時代に一ヶ年ばかり、同僚であつたことがあるのだ。といつても讀者諸君は私を軍人と早合點してはいけない、決して軍人ではないのである。

△

實はそのルアフ中佐殿は、本職は私と同樣にデンタル・テクニシャンといふ奴で、即ち齒科の技工師であつて、面看板の中佐殿の方が副業である。これは私が新聞の便衣隊が副業であると同樣に、デンタル・テクニシャンといふ本業があつて、今から十八九年ばかり昔、ドクター・ホールのラバトリーで、一緒に働いてゐたのである。そして私達の助手にまたフール・テクニシャンを本職として、ベンダー街にラバトリーを持つてゐるのである。

といふ雅號を持つた畫家であつたが、練兵のある日には、わが同僚のルアフ大尉殿と、われ等の部下フール曹長は軍服姿勇ましく、鎭臺に出張して行つたものである。

△

今日でも、この中佐殿はデンタル・テクニシャンを本職として、ベンダー街にラバトリーを持つてゐるのである。

一等賞で當おを賞

▽—謝恩券付大賣出し

贈答品は格安で見榮のキク品をお使ひ下さい

淑女與樣にキット喜ばれ心から感謝される……

ジエミー化粧品　セット　一弗より二・五〇仙

スリーフラワー　同　二五仙より五弗

マアベラス　セット　二五仙より二・五〇仙

お値段は白人商店より大勉强します

コンバクトとキユテツキス　セット　七五仙より二・五〇

コルゲート　セット（紳士用）　一弗

パーモオリーブ　同　八五仙

ジレット（安全かみそり）及五十枚入り　四九仙より二・五〇仙

同　二・五〇仙

シカレツト、シカー・ケース　五〇仙以上

學生に…（保證付）…

高級ワータマン萬年筆　一・二五仙より八弗

お子樣には貰つて喜ぶお馴染みの……

ロウネー　チヨコレツト　六〇仙以上

リレー　トフイ　三〇仙より一・二五仙

市内は御電話で地方は御手紙で

公認　パウエル藥店　バウエル街三九九　電話シー七五〇二

Orpheum Theatre

△舞＝臺▽

さらびやかな其の名も高い花の巴里から惱しき娘子群

『フレンチ・フオーリス』

……君を眩惑させる乙女の美の世界……

踊る踊る曲線四十　スラリと並んだおみ足が唇はぢにものをいふ　近代ハレムの謝肉祭！

△映＝畫▽

シルヴイア・シドニー主演

『メリー・バーンス・フユチチヴ』

▽上演中△　オーフユム劇場

もち

奈良

春日の

お鏡餅

◉其他大勉强

晩市パウエル街三五九

かすが菓子店

電話シーモア二七二九

日本行各汽船切符取扱

日本郵船、シービーナール、アメリカンライン

▲再渡航證明、移民官手續、妻子及使用人呼寄手續

▲出生、死亡、婚姻等届書、加奈陀政府出生届手續

▲歸化證にて當國旅券下附及妻子呼寄手續、其他一般代理

晩香坡市パウエル街二三五

中山義一事務所

／電話ドグラス三九四　自宅（イ二二〇七ヴール

Manufacturers Life

ペンション保險

六十歳に達したるとき

毎月五十弗宛　一生の間

現金　七千一百六十弗　一時拂ひ

不幸六十歳未滿にて死亡の場合

保險金　五千弗

委細御照會次第御知らせします

マニュファクチャラース生命保險

晩市ゴーア街二〇三電話ダグ二八二

日本人部代理　信夫事務所

日本行汽船切符直接販賣

移民官手續再渡航證明　晩香坡市東カドバ街二六一（警察署前）

妻子及使用人呼寄手續

諸願届代書一般代理業　竹内事務所

電話シー二二二四　竹内　藤吉　自宅（イ二九二三エヴール

視力增進老眼若返り、健腦特効　エモチン　一、五〇

こしけ血の道良藥　婦人美寶散　二、八〇

の胸腹痛、頭痛めまい吐下し等に　ういらう（小田原名產）　五〇、一弗

▲湯タンポ旅賣　▲醫療器具一切　▲ワタマン萬年筆　▲文房具小間物

バウエル街二五〇電話シー四〇八七

文化商會

大勉强

晩市パウエル街一六八

天野運送舍

杉山　新吉

電話ダグラス二〇五九

不在中は　ダグラス　五二三六　エル

……懸賞券……呈上

◎おいしい珍らしい

○海老佃煮　半斤

○花カツオ　同

○沖鮒　同

○淺利貝　同

◉三越食料品部からの

○小魚佃煮の國入

此際は是非〜

◇實用向御贈答品

◇實用商品券

御食膳への味覺の料は

常に優秀品を廉賣致し居ります當店の品と其券を御利用下さいませ

香村商店

パウエル街二六九　電話ドグラス九二

○日本行郵便物本局締切日

▲書留は卅分、小包は二時間前

▲郵便受付後八時半（土）後一時迄

▲十二月廿一日午安九前十時

▲十二月廿八日午安九前十時

日本行郵便船發着

船名　着　發

ヒダルゴ　九月廿一日　十月一日

セアリス　十月廿一日　十月廿八日

カナダ丸　十月十八日　十月廿八日

▲ユニオンペー及コモックス行

▲ユニオンペー及コモックス行

▲付及プリンス、ルパート行

▲ウエスト、コースト行

▲卵＝大中AAプレット

生産者　二二六四

ヒロリ　セロー　レタース　アニオン　ポテト　サイキ　サイキ

一〇一二〇　一〇五一〇　一〇三一〇　一〇五一〇　一〇五一〇

▲果物＝クランベリー　二斤　金一二五

アップル　一箱　一、二五

ペヤ　一箱　一、二五

▲生肉＝　二斤　二五

▲生肉＝　四〇九

▲生肉＝　一斤　二〇九

▲生肉＝　一斤　二〇九

▲生肉＝　一斤　二

デッカイです 何んと拾萬噸の巨船

二度も造ると米國政府へ嘆願

お客は一万人乘り

ローロー級（十五萬）——ユナイテッド・スター汽船部ボール・ヤヤンマン氏は十五万噸級の大型船二隻の建造に就き目下米國政府に補助金の交渉を進めつゝあるが、其の船は大洋の女王フランス丸「ノルマンデー」號（八萬噸）を遥に凌ぐ巨船である、船舶の性能は次の通り

◇

(一)噸数十萬噸、搭載二隻
(二)乗客一万人、乗員一千名
(三)速力三十四ノット
(四)全長二百五十米、巾四千噸
(五)速力三十四ノット
(六)船室数五千
(七)搭載自動車二百人
(八)大西洋航行所要時数四日間

◇

(他)若し斯の如き最大の巨船となるのだが、現在の最大船は前記の如くノルマンデー號の入港噸、次いで英國のクイン・メリー號が約七萬三千噸といふ順序になつてゐる、何れも現在二番目に大きなエセスプロー（五萬六千七百噸）は建造中止されるやうで、船舶に関する為の新聞紙なのである

天理教本部 警官隊が襲ふ

數千の信徒が狂狽大雜沓

脱税疑獄の嫌疑

奈良縣——本日（十六日）正午奈良縣警察部の各警官八十數名は十數の自動車に分乘して山邊郡天理教本部を前六時に襲つて手入れし、一隊は天理教管山基督教、他一隊は市内の教師、信徒、外部の者の家宅捜索した、天理教本部は内務省の大検挙人は徹底的に調査する模様である、右は天理教脱税疑獄事件の発展と見られてゐる

◇

奈良縣——十六日朝警官隊が天理教本部に對する徹底的家宅捜索の内容は極秘に附されてゐるが、脱税疑獄から一転し回教の機密に関聯の手が延びたものと見られ、左の如き事柄が最も疑惑の目を以て見られてゐる

(一)過般の大本教検挙に次ぐ宗教弾圧の目的で大検挙を敢行す、右は天理教脱税

故梅幸の衣裳で……蝶失人（バリのリヤ）
ドナン、クスネツツ夫人

合金の船

アルミニウム

明日試運轉

米國メーン州バース十六日發電——米國屈指の有名なロッパの鉄鋼スターリング・バーグスの設計になるアルミニウム合金製の巡洋快船「アリュメット號」は過般来メーン州バース鎮工場に於て建造中であつたが、此の程竣成したので愈明十七日午前バースに於て進水式を挙行する事となつた、當船はニューポート・ニュース港に輸送此處で約二年に亘り徹底的な試験航行が行はれアルミニウム合金の實際的効用の テストを行ふ筈である、同船は重量二萬三千ポンド、船長百呎、巾六呎、吃水四呎、速力は試験の結果に依らず秘密となつてゐる、アリュメット號の成功如何に依つては將來海軍建艦技術に革命影響を與へるものと期待されてゐる

ガイドガール風紀を亂す

一時營業停止

東京發——時代の新職業、ガイドガールを京橋署では風紀を亂すおめる筈

それ曰く爲し東京觀光案内社團巳ノ吉氏を召喚の上、十一月廿八日から五日間營業停止を命じた、同社はモデル營業と同樣に自由營業として藝妓廳の許可を得ずに開業したが、當局は自由營業と認めず營業開始一週間で停止となつたものである、尚同氏は廿八日警視廳保安部に出頭、改めて了解を求め

和歌山や靜岡から ロシアへ蜜柑 どしゝ賣込む

東京特電——日本蜜柑が赤いロシア（大連）、日本柑橘輸出聯合會では先に北鮮凍港代償物資の一部として滿州ミカン一萬箱をソ聯へ賣り込んだが今回再び靜岡、和歌山谷地産、計四千箱（一萬六千瓶）賣込みに成功、クリスマスの廿五日横濱發のアンガールストロイ號で積出す事となつた

日本女性 体育の振興

全國的の新体育會生る

東京特電——眞に日本女性に相應しい体育の研究とその指導に當り女子体育の振興と國民健康の向上に資する目的を以て、東京女子高等師範學校長嘉納氏の下に全國的の女子体育振興會を創立する事となり各方面の賛助を得たので、明十七日午前一ッ橋教育會館に於て發會式を挙ぐる事となつた、會長は下村女ッセル市出動、ダイヤ混亂中

ゴーンと 突く鐘の音

全米へ放送

東京特電——日本放送協會ではアメリカ・エヌビーシー放送局の注文で此大晦日に國家安康で歴史的に有名な京都方廣寺の鐘を全アメリカ（中繼し東洋的な嫋々たる除夜の鐘の音を滿喫させることゝなつた

北陸地方は大變な吹雪

東京特電——北陸地方は昨朝から猛吹雪で午後六時迄には北陸線、高山線は最高八五センチに達しラ

加奈陀の貿易 一億弗も増加

本年總額十億には達せん

輸出六千八百万弗激増

オタワ十五日發電——加奈陀の本年度海外貿易額は前年に比し一億弗も増加を示した、その内輸出の増加高が六千八百五十餘萬弗輸入増加四千一百萬弗といふ事になつて居る

◇

十月廿一日に終る本年度カナダの貿易高は

外國への輸出
三億四千六百四十四萬七千弗
（四千百萬弗の増加）

外國からの輸入
三億七千四百萬弗
（二千五百萬弗増加）

右は過去十ヶ月間の統計である

日加の新協定

いよ〳〵決定の報

オタワ十六日發電——日加通商問題は新協定へと進み來年一月一日から實施の模様である事は既報の通りだが、土曜日にキング首相と加藤公使が會見せる結果いよ〳〵最後の諒解を得たと同夜報せられた、カナダ政府からの正式ステートメントは今週中に公表される筈である

日本人商店賣出し 賞品五百弗追加

一昨夜第一回抽籤の結果

一等番號一六〇三

商業組合主催年末大賣出しは既に一昨土曜日第一回抽籤を行つたがテケッの數から見て近年に無い上成績を示して居り、夫れだけ日本人は日本人商店から多く物を買つて呉れたものとして參加商店では感謝してゐる

◇

今年は最大限度の賞品總額四千百九十弗の豫算であつたが後半期に至つては一大奮發して

五十仙の商品券 一千本を追加

して益お客を呼ばうと云ふ事になつて直に是を實行した、土曜日の抽籤結果は左の當籤番號が決定、尚は當籤者は十二月十七日からダンレビー街の商業組合事務所へ申出られたしと

△一等　一六〇三（現金百弗）
△二等　一〇八三（同五十弗）
△三等　一七二四（同廿五弗）
△二弗——一一二八、一四五三、一六三〇、二二六六、一一九〇、一〇四、一三三二、一三〇三、一二三八、一〇一九

（全當籤番號は明日廣告へ）

澁谷伊之彦中將 京都で逝去

京都特電——前第十六師團長現參謀本部附澁谷伊之彦中將は豫てよりの胃癌を病み京都市上京區烏丸通一條上ル西入ルの自邸で靜養中の所十四日午後入時遂に逝去、享年五十五

オタワの妹尾大佐歸朝

一月末出發し多分當地通過

オタワの帝國公使館附武官海軍大佐妹尾知之氏は去る十一月十五日附歸朝を命ぜられたが明年一月末オタワ發、多分晩香坡通過歸國の由で後任者は海軍中佐竹内馨氏と決定、明年一月中旬オタワへ着任の筈

羅府邦人 料亭大恐慌

午前二時以後の營業禁止

ロサンゼルス通信——裁判所ではオーケーださうだが均等局がソーといふので……と忘年會、新年宴會の書き入れ時を直前に控へ各料亭では例の午前二時以後の營業問題にとつおいつ痛し痒しの「靜觀」態度を取つてゐるが、州均等局酒類部長代理ブラウン氏は市内四百五十のナイト・クラブや酒類をサーブして居る終夜開店のカフエ等

＝東京風景＝
新河魚岸の市場開

クリスマス放送の計畫

五ツ兒ども話をする

クリスマスを期し當市シー・アール・シー・ビー局はクリスマス特別放送を行ふ筈で目下プログラム作製中らしい、米國のナショナル・ブロードキャスト及び加奈陀コンミッション放送と聯絡を取つてやる事になるらしいが、其うちに有名な加奈陀の五つ兒とのインタビューといふのが放送される由

スキーヤーの喜び

先週末のグラウス山及びホリーバーンのスキー場は一昨日餘りの降雪ありスキーヤーは喜んでゐる

三段跳新記録

シドニー十五日——濠洲のメトカルフ選手は三段跳に十五メートル七八をとび、南部選手が第十回國際オリンピック大會で作つた十五メートル七二の世界記録を破つた

晩市で死者一名

土曜日から日曜日にかけ晩市では自動車事故多く死者一名、負傷四名を出した、殺されたのはマニトバ・ホテル止宿のシマンコと云ふ人である

▲營業案内▲

▲男物の優秀品を豊富に取揃へてゐるのは何と言つても松宮雜貨店であらう、同店ではクリスマスの贈答品として實用向き適當品は勿論其他洋服、ハット、シャツ等完全に揃へて目下景品券付大賣出中

待望の映畫
國際觀光局提供
『スポーツ日本』
スポーツは今や近代日本人の生活の一部として、新興日本の氣魄は茲にも鬱然と巨大な姿を擡げんとしつゝある其の全貌を見よ！
◇十八日より一週間
ストランド劇場

不動々産賣買
各種保險代理
其他一般代理事務最も確實御有利に御取計ひいたします
水原事務所
晩市バウエル街二四五
電話シーモア三四四七

日本郵船
シー・ビー・アール
アメリカン・メール・ライン
船客切符取次
日本行船客切符の御求め諸官衙の出入國手續等一切の御用命に應じ貴樣の御滿足の行く樣御世話申上げます

最新式＝電氣バッキュームクリーナー
何時にても參上説明致します
エレクトロラックス
（加奈陀）會社
日本人總代理
沖村輝
晩市西第九街二三六五
電話ベービュー八八四

法律事務所
エッチ　ヤング
ドミニオン・バンク・建物内一〇〇九號室
電話シーモア二七八七
（日本語を話します）

越
運送社
バウエル街二三八
電話シ三五二八
メッセンジアポーイ

□ルーミング
バウス
最新式極上等場所純利月約百弗
五十八室　賃二千五百弗
三十四室　賃六百弗

□フルーツ及グロセリ店
價格二百弗、六百弗、七百五十弗、千弗、二千弗及三千五百弗
右市内目貫の場所とアパート區域確實に生活の安定が出來キット儲かる店
バウエル街二六一
公認濱垣一事務所
電話シーモア六〇二九
シーモア五五五ワイ

本社は日本人各位の御便利の爲め各種ミシンをバウエル街ショップに取揃へて居ります
新古ミシン取替
御求めの方は是非當店に御用命下さい
附屬品一切も取揃へてあります
マネジャー　鶴田收藏
バウエル街二九三
電話シー一九三二エル
自宅ハイ二八六五アール

Singer Sewing Machine Co.
393 Powell St.　Shop Phone Sey. 1931L

花束、花輪
結婚及葬式用花束、花輪類安價丁寧且つ迅速に調製御注文次第御届けいたします
晩市ユー街二〇二—二三（西第四街とユー街角）
イーノー花屋
佐々木菊三郎
電話ベービュー七八八一

今回日本人タキシ業者は全部メーターに依つて料金を申受ける事に致しました
晩市日本人タキシー
ミカド　タキシー
ドグラス二八二八
名畑タキシー
ハイランド七六五
オーケータキシ
西第二街一六七七
電話ベービュー八一三三エル
ショワ　タキシー
シーモア三五二八
高田タキシー
ドグラス八三六
シーモア三七五七
マタキシー
シーモア一四一四
シーモア一四一五

晩市東（スチングス街一九三）ドウソン建築内二〇三
オステオパシック學派
公認宮崎醫院
ドクター宮崎政次郎
電話シーモア六一六八
自宅オクスフォド街二七〇八
電話ハイ三〇七七エキス

シンガーミシン
日本人最古の經驗ある代理人から求めになれば即座に修繕其他の事が間に合ひ皆樣の御便利御德です
ありますミシンの事は御電話次第速刻御相談に御伺ひ致します
電話ハイ五九七八アール
フランクリン街一七六六
柳澤元仁

急募
經驗又は見習のドレスメーカー本社營業部照會
運轉手
入用ナイト及デーシフトヤマタキシー
○各種商店ホテル賣買
○土地家屋賣買
○登記公證手續
○火災自動車盜難保險
其他一般代理業
公認奥村事務所
晩市バウエル街參參貳
電話シー二八貳貳
（イ三〇六三アール

—(二〇一)—

△破壊工事(六)

「旅客司令部ぢゃ——」

と、清男は、ふと、ひとり言のやうに呟いた。

ぢこを吹く風が、樹を揺いてゐた光奴が、明るき眼で、

「眼がさ」

「女房が」

「ほゝほゝ、をかし奈人！」

「いや、突ひとつちやないんぢ」

と清男は、釣り込まれて、同氣になつて喚り出した。「光の魅人を忘れずに、おれんぢこ（來てからも、眼ざへ（われは奴の眼を重つてるんぢからな。俺の身にもなつてくれ。いゝ加減くさるよ」

おなか痛（て突ひなける光奴は、苦しさうに、どんどん胸を叩いて、

「さうなの？ ほゝほゝ、嬉しい奥さんぢわね。それで、みいさんはその眼が、そんなにきらひなの？」

「あんまり好い氣持はしないね。何しろ、女房のやつは、ぢそその男に逃げ出なんぢからな」

「ほゝほゝ、なや、騙りつけて、眼ぢせないやうにすればいゝぢやないの」

「そんなことで切つ込む女ぢやないよ。強地になつてるんぢ。止せといふと、俺やるんぢからな。光も、つつしぶになつた時から、あんまり仲は好くないんぢが、この眼ぢやあ、その眼のおかげで、俺の目論見はつかりしてる。全く不愉快な奴ぢ」

「犬も食はないやつをやつてるわけなのね」光奴は、きらりと眼を光らせて「逃ひ出ししまやいゝぢやないの」

と事も無げに言ひ放つ。

「さうも行かない」

「知つてる何故ぢか——ほの字に れの字ぢからでしよ？ ね！」

「うふゝゝ、馬鹿い（」

と清男は、それでも、簡単でも無ぢさうである。清イさんは利服を着ると、ある紳士の人に似てゐる——と、なにがしの奴の言つた

の を思ひ出して、きゆつと紙物の様を睨めて、すましながら、

「今日なんかも、帰ると、出迎へもしないで、その眼を睨いて呟つてるんぢ。有に觸つて、大騒動をして飛び出して來たのさ」

さう言ふ清男の様子を、ちつと眼の隅から見据えてゐた光奴は、いきなり、あれいな中背でうたひ出した——あの「風見鶏の歌」を。

特目の方の借時交ですね。われは、僕が昨夜、酔つたまきに持つ目の前で破いちやつたらしいから安心してゐていゝんですよ」

「まあ」

酔ひつぶれてゐながらも、生酔ひ本性遊はやで、寧吉は氣になつてゐた傳子の父親の借時書を、鬼瓶の目の前でいゝ氣持に破つた事は、はつきり覚えてゐた。が その時の、婚に切出ものでも渡した氣でゐる鬼瓶の、はくそ笑んだ顔を思ひ出すと、また妙ににがつぽろい氣持もしないではなかつた。

「だから、これはもういゝんですよ。早く帰つて、ぢ父さんに話して安心させて上げて下さ」

いぶかる内にも、ぼつとしたやうな傳子の手へ、北風の札を無理矢理に握らせると、寧吉は氣軽く

「そこまで一緒に出ませう」

と、大急ぎで出勤の仕度をし、傳子を誘つて外へ出た。

ちん餅

バウエル街三五七

鈴木菓子店

電話シー七九三五

月刊雑誌

「わ！ 止して呉れ！」清男は、手でぴつたり耳を塞いで「ぢ前まで——ぢい、その歌は、そんなに流行つてるのか」

光奴は、冷く笑つて、

「まだ流行りはしないけど、これから流行るところよ」

ユーモア小說

花嫁設計圖

105

中野寅

△見の涙(二十)

「おや、ぢ父さんは一人ですね」

「ほゝ、近所の一時を借りて、今迄の留守番をして行くぢせうと思ひます」

「ぢ那そは嘘ぢの、嘘の」

さういつて持つて來た風呂敷包みの中から竹の皮に包んだものを出して「あの、これ、失禮ですけど、ぢ父さんがこさへたんです。ぢ口汚しにどうぞ」

「なんです」

「シツイですの」

寧吉はふつと感傷な氣持に陥はれながら、

「有難う。おやゐ、このシツイは ぢけ、貰つときます。ぢ金は持つて帰つて下さい。それぢ、あの

「わ！ 止して呉れ！」清男は、手でぴつたり耳を塞いで「ぢ前まで——ぢい、その歌は、そんなに流行つてるのか」

光奴は、冷く笑つて、

「まだ流行りはしないけど、これから流行るところよ」

健康は人生の最大幸福
健康はフダンの御養生から

好評益々實れる今は各家庭になくてならない
野一色電氣治療機 五機號 三十五弗
最近キング誌上で宣傳されてゐる
二木博士推奨の
自力健康ベルト 一組 十二弗
病弱の人病後の人に何よりの滋養劑
養命酒 徳用瓶 四弗

良い品を安く
皆様の **古屋商店**
バウエル街一〇九
電話シーモア二九三三

KLEEREX
五十仙 一弗 二弗
地方よりの御注文は早速御送りします
POWELL DRUG CO.
399 Powell St.
Vancouver, B.C.
日本人街一手販賣 バウエル藥店

皮膚病にクリアレツキス療法
癩疹のできもの、はれもの其他一切の皮膚病特効藥
クリアレツキス

ハツト御注文は弊店に
弊店内にある品で御氣に召さぬ時は皆様の御好みと御頭の恰好や寸法に合はして弊店内工場で御希望の色合や品で數時間中に調製しますから必ず御滿足の品が得られます、そして値段も極く割安で御願ひ致します
弊店では日本人諸君の御來店を特に望んで居ります
グランビル街九一八
ドミニオン帽子商會
電話シーモア六六八六

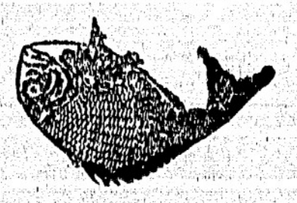

バウエル街參參
前川魚肉店
電話ドグ三八七 同 三八六
住宅ドグ四七八七アール

こまつか
製造販賣

獨得の按摩療法
センキ、センシヤク、神經痛より起る諸病一切其他婦人病
スチヴストン野國四一
中津商店内電話ステプストン八
松野灸治療所
松野平義

□科學灸治療如何なる慢性病でも効果あるのは本療法であります
切女諸病一切
先祖傳來 名灸及肯接筋違
▽子供のかんの灸
晩市プリンセス街二四一
電話ハイランド三〇四二アール
倉鎌

大工一切道具
晩市バウエル街三六八
秋山金物店
電話ドグ二三七

ミシヨンへネー客自動車
晩香坡市間定期
晩市發 午前十時半 午後二時半 五時 七時半
ミシヨン發午前八時 十一時十分 午後一時二十分 五時
週末特別乘車賃往復一弗九十五仙
Mission - Haney - Vancouver Stage
晩市アポツツ街四四〇
電話シーモア八三一
ミツシヨン電話一三七

二十年來日本人諸君の御用を承つて居り充分の經驗と特別の注意を以て御下命に應じます
東へスチングス街一二三五
エーアールスベル葬儀社
電話ハイランド一五
BELL FUNERAL HOME

酷い日ヤケが消えて
ニキビ顔も綺麗に
色白くなる
レオン洗顔クリーム
シミ、リバカスもきれいに取れる
レオン洗顔クリームは現代化學の粹を集めて創製された高級美白料で、コロイド硫黄を始め、これに配劑されてゐる藥物が使用その都度化合して特殊の瓦斯を發生し、直接或は間接に皮膚に作用するため、自然色黑、ニキビ、吹出物、シミ、ソバカス、白粉ヤケ、脂顔等の醜い皮膚が色白く美しくなるのです
別人のやうに美しく
一瓶御使ひになつてゐる内に効果が現はれるので、素晴らしい人氣です
御存知ない方はすぐ御試し下さい
一瓶 一、四〇
晩市バウエル街三三一
邦樂レコード各種 新見商會
電話ダグラス三一一二

●高等南京料理
コックは此の道の腕さゝで料理は皆様のお口に合ふやう
美味に調理 値段は大々的勉强
晩香坡市バウエル街三八二
新南京樓
電話シーモア七八七五

男女衣類一切
バウエル街三二九
電話ドグ一七四七
宮崎商店

高等南京料理
日本人諸君の御來店を歡迎仕候
晩香坡市バウエル街二五二
新北京
電話シー五七七四 同三五一七

お正月の御馳走が
澤山新着致しました！
□櫻干イワシ □新數ノ子
□鰹の尾羽毛 □田作
□シジミ貝佃煮 □棒ダラ
□若サギ佃煮 □切スルメ
□バゼ佃煮 □九十ウルメ
□干ビヨウ □寒天
□小豆 □モチ米
晩市バウエル街四六九
【味の華】一手販賣 ユニオン魚店
電話ハイ三三五—三三六

懸賞謝恩券附大賣出し
日加關税戰終末近し
此際 奉仕的特別大勉强

●アンチン床置	五〇	七五	一、〇〇	一、二五	二、五〇	三、五〇	四、五〇
●九谷惠比須大鼎	一、	七五	三、二五	五、〇〇	五、五〇	六、五〇	八、〇〇
●煙草セット	、	九五	一、五〇	三、五〇	四、〇〇		
●大正琴	一、	六五	三、〇〇				
●グランドピアノ	一、	二五	一、六五	二、〇〇			
●茶器	一、	〇〇	一、二五	一、七五	二、〇〇	二、二五	
●市松人形	、	四〇	、六〇	一、二五	一、五〇	二、二五	二、九五
●塗盆	、	四〇	、七五	一、三五	二、四五	三、五〇	八、三五

其の他格好の贈答品、玩具色々ございます
奉仕 十仙均一品 多種多量
奉仕 ワタマン万年筆 舊型半價賣受
晩市バウエル街三九〇 電話シー四七六八
年賀狀調製
袋附一枚一仙均一
近藤特許賣藥店
O. KONDO 390 Powell St Vancouver B. C.

◇八木橋式直流温シツプ治療
神經痛、扁桃腺、腰痛、難治病者への福音
關節病、胃腸病、痔病、皮膚病、歯痛其他
△△日曜日午後休みます
ダンレビー街一四三
上西旅館内廿一號室
瀧治療所
電話ドグラス四七八五アール

洋和雜貨食料品
漁船金具一切
ポートエレントン郵區二七
龜田商店
P. O. Box 27
Port Essington, B. C.

日本人公認醫
下高原醫院
ドクトル 下高原幸雄
ドクトル 上高原廣
事務所 バウエル街メーン街角
電話 事務所ダグ五五五五
同 自宅ヘビユー二四〇六
不在中は高原商會へ

内田醫院
ドクトル 内田又三郎
事務所バウエル街四三九
電話 ハイランド二九三
住宅 ハイ一六八六アール

東へスチングス街一九三
ドウソン建築内三一八號室
ドクトル 下倉貢
電話 シーモア三三一六
シーモア六一九〇
住宅ドグラス四七八五アール

事務所 ビーシー電鐵前モントリオル銀行二階
キヤロル街參參七
公認 上高原醫院
ドクトル 上高原廣
電話 シー六二二八 不在中は高原商會 又は ドグ五五五五

醫士 林弼臣 廣告
專門 挫骨、打撲傷、斬傷、腫物、筋痛、るいれき、痔漏、火傷、脱腸、血便、殊に打撲關節の痛み等は如何なる重症と雖根治し猶接骨の技術に就ては既に日本人各位御熟知の事に候
東ベンダー街九二 電話シーモア三六二七

長男重信儀過日高い處より墜落し右腕骨を折り林醫士にお願した所二週間にて全治し感謝して居ます
若し骨を折つたりクジイたり又スヂの痛む人は林醫士の診察をお勸め致します
ステプストン金物商 電話九一
秋本重則

私儀神經痛にて非常に困つて居りました處今回林弼臣氏の治療を受け五六回にて全治感謝して居ります
若し折骨打傷又は神經痛等の場合同醫師を御勸めいたします
イーバーン 小森松之助

今回ステプストン日本人各位の御便宜と御經濟を考へまして接骨、挫骨、筋違其他一般外科治療御希望の方は秋本金物店迄お申込下されば何時にても同店まで旅費無料にて出張し晩市と同樣の費用にて治療に應じますから同店まで御申込下さい
醫士 林弼臣

筑波天狗

大河内翠山作
橋崎酔鵜

■一（一六）一■

野伏りは小屋の中へ入つたが、中は暗らく白紙に包んを金包、水「お使の人物は、那は誰ぞ、山さぬが、確に承知した小春に云つて下さい、屋物打棄した者が、所樣なものを上げるのは無ぢやが、物には勘するの嘸あるといふ、なうをを受取りを願ひたい。」

イヤ吉太郎いな。公金に頭を下げるのでも乱れて初めての所へ、銭を貰つたのですから乗れた。

吉「オヤ〜〜是れは珍らしいものになつた、間なら宜いが今日は生憎昼間のやうなむ人樣だ、人に見られたら極りが悪いや、なが世はさテ悪からう。」

両手を重ねて、

吉「ぶる吾離う存じます。」

懐中を的けて金包みを手に取ると、横ッ飛びに飛んで待つてしまつた。見遣つてゐた野伏り、潜伏し、小屋の隅に立てゐつた小太郎の一刀、中身は二尺三寸五分、之れを腰に差して、後門の釣るやう、新十郎に続なし、男山の孫を銭から被つて河原を出で三條の橋中、田中原の嘸の来るのを今や遅しと待ち受けた。

此の野伏りこそ木曽の為めには良人と結束をした秋月新十郎であつた。新十郎は浮で小春や藤三郎を従いて、唯一人京へ走つた。それは天下の形勢を探る為であつた。

或る日のこと、日の暮れ方のこと、東山黒谷原といふ所へかゝつて来ると。

「アレーッ。」

と云ふ細く悲くやうな女の叫び、何事でもらうと聴のする方へ駆けて見ると、今しも二人の酔ぱらつた武士が、一人の若い女を捉へて怪しからぬ真似をしやうとしてゐる事、パッ〜〜ッと飛込んで来た新十郎、咬如左右の手に武士の襟首取つて切り戻したから、タジタジと後へ下がつた。

○「ヤア貴樣は何者だ、天から降つたか地から湧いたか、人の邪魔する憎くき奴、手は見せぬぞ。」

と云ふより早く柄に手を掛けスラリと刀抜いて切つてかゝるを、新十郎ヒラリ体を躱して、持つた鐵扇でビシーリ利腕を打つたから真剣ホロリと取落す、拾はうとする所を、足を揚げて腕をドッと蹴る、ツルリ前へめつて打ち倒れる、一人が横合より斬り掛けて来るのを利腕取つて刑にかけ、二、三間向ふへ突き投げ、再び勝つて来たら許しはせじと、鐵扇取上して叱咤すれば、二人の武士は其の刀鞘に逃れてから、

武「覚えて居ろ。」

と唯一言、捨ゼリフ残して何方へか姿を隠してしまつた。

新「イヤ嬢人、危ない事であつたな。」

女は乱れた衣服を取繕つて、

女「ハイ、危ない所をお助け下さいまして有難う存じます。」

と云ひながら新十郎の顔を見上げる、見下ろす新十郎、

女「アレ貴下は新十郎樣ではございませぬか。」

新「オ、ッさう云ふお前は小春であつたか。」

小「新十郎樣、逢ひたうございました。」

と互に手に手を取つて暫らくの間に泣いて居た。此の女こそ田原に住ひ居た。此の女こそ田原の小春であつた。秋月新十郎は浮で図らずも小春や義弟の藤三郎に逢つたが、今自分は徒らに日を過ごしてゐることは出来ない、水戸から天狗党の蔵中を脱して来たもの、佐幕派の探子、天下の形勢を探る為めであつた。段々江戸の形勢を見るに、十五代将軍の慶喜は京都に在り、會津桑保は京都守護職となり、佐幕派である新撰組が京都を成して勤王の士を殺ひを続つてゐるといふことを聞いたので、氣にはかゝるが小春を捨てゝ京都へ来て勤王の志士と往復して、再ら天下の形勢を窺つてゐたのであつた。

それ以来小春も嬢々して此の京都へ来て数者になつたのも、一つには父を討つたのは田中原藩で、原藩は今京都にゐるといふことを聞いて、其の樣子を探る為め、一つは若しや秋月新十郎が此の京都に来て居はしないかといふ一縷の望みがあつたればこそであつた。

今其の続ぎ〜〜て一目として心を去つたことのない、懐しい新十郎に逢らや會つたのであるから、小春は嬉しいやら、恐しいやらで只先立つものは涙であつた。

◇……◇……◇

▲坂上モチ白米　五十斤入
▲鶴印高級油　大樽　三、四〇

ホームオイル
ギストサビユータース
649 Hastings St. E.
Vancouver, B.C.

田淵泰治
電話フェヤモント三八八

年末謝恩大賣出し
奉仕的特別大勉強をモットと致して居ります
値段は『格安』品物は『良い』……總て御來店の上御覧下さい

白人向贈呈品
▲京人形　一〇　二〇　二五
▲花瓶　五〇　七五　九〇　一、二五
▲箱端　四、五〇　八、五〇　九、九五
▲大内行燈　二、七五　三、〇〇
▲濱ちりめん押絵付箱　五〇　七五　一、三五　二、二五　五、五〇

化粧品セット（白人方面よりは特別格安）
▲コルゲート　實用セット　一、〇〇
▲スリーフラワー　セット　一、七五以上
▲アペラス
▲其他各會社製

萬年筆（特別奉仕を御利用下さい）
ワタマン萬年筆定價の半額買受　ウオール萬年筆定價の半額値段

年賀狀調製（見本進呈）

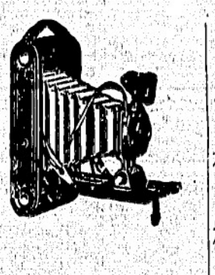

誠心誠意
晩香坂市バウエル街二四九
誠心堂
電話シーモア四八八四
249 Powell St. Vancouver

男女着類一切
バウエル街二四九
電話シー四八八四
自宅シー三七九〇アール
石炭販賣
誠心堂内
伊吹運送社

男女子供靴一切
バウエル街三三八
電話シー八六一九
加藤靴店
住宅　東カドバ街七九一　ハイ九二七エッキス

和洋雜貨食料品
晩香坂市バウエル街五六六
西村商店
電話ハイランド一三七五

B.C. WOOD & COAL CO.
割薪値段
▲インサイドフアー　一コード　半　三、六、五〇　五〇
▲同　一コード　半　三等品　四、七五　二、七五
▲ヒーターブロック　一コード　半　同　三、五、五〇　五〇
▲フアースラブ　一コード　半　同　四、五〇　二、五〇
御電話下されば早速お届けします
ビーン薪炭
電話ハイランド九一五

電話シー五三三
昭和倶樂部
晩香坂市バウエル街三八〇
事務所用　電話ドグラス五五二二

晩香坂市バウエル街三二九
千鳥
電話シー七三九アール
鎌田玉子

ゴーア街一三〇
樂々
電話ダグ二七〇六

鋼燒うどん、そば、どんぶり物一切出前致します
バウエル街二五〇
天狗
電話シー三五三八

御手輕御料理
アレキサンダー街三六二
吉野
電話ダグラス七二三

ゴーア街一二八
玉川
ダグラス四七九三アール

御料理だるま
バウエル街二六六
電話シーモア三〇七九

會席御料理
バウエル街參貳貳
金太郎
電話シー二〇〇三

ビクター
レコード・プレヤア
何れのラジオにも容易に聯結し得てレコードの興味を百パーセント味ふ事が出來得ます
電氣モーター音量調節器付
ビクターラジオ
十九弗五十仙
バウエル街三〇一
ミカド・ツランスファー
大正堂
電話ダグラス五五

CHOP SUEY
大衆的南京料理
朝日
イスプツヤチ
バウエル街三五八　電話ツリニチ七一三

ブリキ細工
プラマー仕事
バウエル街四五七
西畑ブリキ工場
電話ハイランド四二六

●魚類
●肉類
●青物類
●カマボコ
●和洋食料品
バウエル街二六二
茶木魚店
電話ドグラス五五四二

東カドバ街四三八
弁護士
石原明之助
電話ハイ壹壹壹

和洋雜貨食料品
ボートエシングトン郵便三一
岸本商店
P. O. Box 31
Port Essington, B. C.

各種ケーキ類
特に日本人向きに調製致します
洋菓子類一切製造
晩市内は多少に拘らず配達します
バウエル街三四二
パウエルベーカリー
布田惣一
電話ダグラス五五三一
住宅西第七〇街一八九
自宅マーボール六〇七エル

◎新昆布付數ノ子
關東鰯鯖詰、當國製海苔、江州澤庵、奈良漬
金山寺味噌、ナス辛子漬、ウニ鹽辛
バウエル街三五三　電話ツリニチ五七八四
自宅電話ハイ二七一八エル
スター魚肉店

日本色壁到着
壁紙代用として此色壁は至極經濟且つ優美であります、當分御用命は廣告の爲め特別勉强を致します、尚詳細はお電話なりともお尋ね下さい
壁落ちやチムネ修繕又は日本風呂クド据付の御用命にも應じます、カルスマイン、ペント塗り、煉瓦積み、タイル、セメント一切の請負致します
バウエル街三五〇
尾本勘四郎
電話シーモア一二三五

▲薪、石炭
コムマーシャル街埠頭
ターミナル薪炭會社
電話ハイランド五四四三
夜間ベビユー二一九エキス

輕便格安
かみなり
曾我運送舍
ゴーア街貳貳貳
晩市バウエル街三八一　電話ダグ四七八八アール

皆樣の
名畑運送社
薪石炭販賣
宮本
電話シーモア一〇八九

荷物運搬は凡て確實親切勉强で好評な
晩市バウエル街四六三
運送社へ
電話ハイ一五六六

軍縮會議の名通譯!!

◇—南加育ちで須大出身の新人

苦學力行の溝田主一君

（東京通信）不敗不撓の主張が徹るか、業の区劃で遂に決裂するか、明暗早々前途の暗雲を示してゐるロンドン軍縮會議に我水野全權を挑げて、米のダヴィス全權、英のサンセル海相等の大立物を前に廻し「名通譯」として

賞讃されてゐる溝田主一氏は九歳の時分に呼寄せられ少年時代に父親を失ひ苦學奮闘の末スタンフォード大学を卒業した人、サンプルの日曜学校延長で一時年末業組した時なを渡米氏宅に一週間滞在してゐたことがあり、旅の手紙に「昨秋の軍縮會議では日本代表（五十六中將）の通譯として知名なる會議の場合にも用ひ、ツイエン、マクドナルド、ランドレー等の

大人物と折衝し

ドンまで來た甲斐があつたと思つたが、今度は本會議のことゝて尚一層責任が重いわけです」と言つて來てゐる、本年三十八歳、スタンフォード大学ではポリティカルサイエンスを專攻、英語科では優多の白人學生を越して一番となり日本に歸るまで日本語は勿論日本中、國際定教科書の一から一冊に一冊づゝ習ひ、ローダリー倶樂部の幹事をする傍、米國の民法に關し研究したのを認められて顧客に入り、海軍軍縮會議、ロンドン軍縮會議に今度で三回

檜舞

に出るわけ、須大教授丁抹氏に勧誘され、同教授夫人の令嬢ミさんと結婚し東京麻谷區谷の山本達郎男爵邸に同居してゐるがレッドランドのオレンヂ畑や菊花の畑に囲まれた時代を今でも懐しがつてゐると

可愛い人形使節

遥々ブダペストと紐育から

東京の小學校を訪ふ

（東京通信）海を越えてはるゝ可愛い人形使節がまた十一月二十二日朝小學校を訪れた、一はハンガリー、ブダペストの少年少女團、一はニューヨークの少年赤十字團から

ハンガリーからの手紙には「見知らぬ外國で淋しがらないやうハンガリーのことを思ひ出したりする事のないやう彼女を可愛がつて彼女の物語る美しい物語をきいてやつて下さい——私達の愛する親國を皆さんも愛して下さい——」、ニューヨークからの手紙には「皆さんにこの人形が喜んで貰ひたらどんなに幸ひでせう、皆さんからも人形を送つて下さい、日本の子供たちがどんな人形を持つて遊びになるかを知ることが出來たらどんなに嬉しいでせう」

とある金髪生徒は大喜びで日本の美しい人形を早く送つてあげたいと通信中で先般同校（ポーランドのバプリックスクールから來た人形の「愛の使ひ」として今から約六十年前お祖母さんがお嫁入りの時持つて來られた美しい御人形の愛する親國を皆さんも愛して下さい——私達の愛する親國を皆さんも愛して下さい——、ニューヨークからの手紙には「皆さんにこの人形を送ることゝなつた、なほ赤十字團は

二人の無情な父親

我子を他人にあづけて出奔

十一月廿八日夜東京深川洲崎署へ子供を抱き去りにして行方不明になつた二人の無情な父親の捜索願ひが出た、一つは深川區越中島水産物所小使鈴木倉吉さん方へ去月四日、十三年前に知り合ひとなつた大工佐藤金作さんで、金作は女房に逃げられて困つてゐるとて長男勝次さん（三）を抱へて泣き込み去月七日病仕事を探して來ると幼兒を預けたまゝ歸つて來ない、もう一つは深川區木場土木請負業横瀬敬三氏方へ去月十五日子供迎れで主方に使つてくれと預けた

山崎賀米人（八）で賀米人は照夫君（九）を置いたまゝ十七日横堀氏方

瑞典の首都に香る

藤原銀次郎氏の茶室

重任の大工さん歸朝

（東京通信）米人映畫王ルーベンスの令嬢十名が賑やかに出迎へた藤原銀次郎氏の有名な茶室「又隠」の寫し四畳半、これに茶道具一式を添へ（瑞協會總裁秩父宮殿下より畏くも「瑞典亭」と命名を賜はつた、これを組立てるため大工棟梁浮貴谷德三郎以下數人個地に赴き組立を終つて歸國の途につき、十一月廿八日神戸港の榛名丸で歸朝、北日朝の東京驛には朝鮮將軍を迎へるやうに明名の友人や弟

藤原銀次郎氏談

氏が贈つた茶室は立派に出來上つて同國民から大變好評を博してゐるさうです、それにしても茶室つくりにわざ〳〵スエーデンに出かけた大工さんはなかなか感心な男で、あちらでも評判がよく、百日ばかりの滞在だつたが日本へ歸る時には瑞協で向うの大工さんと泣いて別れを惜んださうです、名譽のため働いてくれて立派な使命を果され大和魂を發揮してくれたとは感謝に堪へません

ドイツの斷種

昨年から實行

前年は五對〇で佛青が惨敗して形勢不利であつた、併し後半に於て形勢一變佛青は此の機を逸せず良く戰ひ終に前記の大スコアで快勝した、因に今迄のリーグ戰成績は左如し

	勝	負	率
佛青	三	二	六〇〇
青ス	二	二	五〇〇
ス學生	二	二	三三三

ス村佛青便り

去る十日佛青バドミントン部では選抜班を作り弱くて知られて居る白人チームと午後入時より佛教會ホールに於て對抗七回戰を行つた、此の日觀衆白人合せて實に七、八十名、第三回戰より接戰に接戰を重ねて日白兩班共に良く戰つた、觀衆等は此の白熱戰に手に〳〵汗をにぎりホールはさながら祭の樂であつた、結局五對二のスコアで白人班が勝つた

△佛青籠球班は昨夜同ホールに於てス村青年會と對抗廿一對十三のスコアで佛青が快勝した、此の夜も觀衆多く盛大なものであつた、

△八面雑俎▽

◇…勅題に關し問合せがあつたが十二月十五日が締切になつて居るので既明も無駄であらうと思ふが、それでも御希望であつたら宛名を知らして頂くとお知らせする。

◇…新年號を前にかくれたる文筆家よりの投書が、この叭山程する有樣だ、紙上の匿名は御隨意だが、原稿には本名と住所を明記して頂きたい。

◇…商業組合の一等抽籤に當つた幸運の人は誰？、年末の五十弗は悪くないですな！。

本派佛教會便り

△御講—本日午後六時本派佛教會堂に於て御講集まりがある

△佛教婦人會主催林夫人追悼會—十八日午後七時半より故國にて死去した林夫人（江州）の追悼會執行に就き皆々參詣せられたしと

フエヤ佛教會

△正信偈御和讃新譜講習會—毎週水曜日午後入時開始、一般信徒の受講を歓迎すると

二つの結婚式

△十四日午後三時本派佛教會に於て高橋浩司氏、森正枝女とは證人鈴木國藏、岡田治作兩氏立會ひ石黒師司式にて目出度結婚せり△十四日午後五時本派佛教會に於て手島信夫氏、松井操女とは證人南前秀一、佐々木英治兩氏立會ひ石黒師司式にて目出度結婚せり、右兩式とも多數來會し、式後の各披露宴も盛大であつた

晩秋『箱根心中』

先づ愛兒『幸運』も絞め殺す

愛慾の夫と死急ぐ妻

（小田原通信）去月廿五日未明五時ごろ箱根仙石原温泉冠峰樓裏手の山林から女の悲鳴が聞ゆるので道路人夫が駆けつけると洋服を着た男が縊死してゐる傍に木の枝に吊るした麻紐が切れて苦悶してゐる女を發見直に

紐を切つて助けた、

小田原署員が調べると男は本籍愛知縣幡豆郡吉田町新明塚名古屋東洋軍輜會社職工鈴木竹夫（三）女は妻の秀子（三）で女が長男の幸運（四）を背負つて死に場所を探してゐるうち强羅早雲山のケーブルカー終點から二町ばかりの所で男がいきなり背後から女のしごきで幸運を絞め殺し附近の山林に捨てた—と申立てたのでその子供の死體を捜査中

秀子は十九の春鈴木からせがまれて結婚し「幸運」をもうけたが男の放蕩が止まぬので一旦別れ

て最近歸朝した内務事務官藤山孝一氏は語る

斷種法の中心は何といつてもドイツです、ドイツは昨年七月斷種法を施行したがその理由は民族優生上の見地と大戰に基く國内經濟狀態の貧困の二つがあげられてゐます、今年六月の改正では姙娠中絶をも認めるやうになりました

首の

最近再び一緒になつたところ鈴木はまたも馴染の藝妓が他人に

落籍されたと自棄になり現金百圓を持つて廿日親子三人で家出廿二日東京淺草の伯母方に一泊、廿四日箱根强羅に來たもので男から持ちかけられた無理心中と見られてゐる、なほ秀子は愛知縣西尾高女出身である

レヂオ

明日の主なる放送

◇晩香坡プログラム◇

井手律子さんの唄一時十五分六〇〇キロ局、聲樂と管絃樂六時半、七時、管絃樂七時半一一〇〇キロ局、時事放送八時半、ジプシーの唄十時半一〇一〇キロ局

◇米國側プログラム◇

美人管絃樂團六時、管絃樂八時半、ダンス音樂十時十五分より九二〇、六四〇、六八〇キロ各局、ダンス音樂八時半より五七〇、一一三〇、二二七〇キロ各局

紙は

花嫁様のれ支度

結婚式用髪飾及ベール無料で貸します

オイルパーマネントウエーブ

花嫁様のれ支度

結婚式用髪飾及ベール無料で貸します

オイルパーマネントウエーブ美容術

花嫁様の御支度

結婚式用髪飾及ベール無料で貸します

オイルパーマネントウエーブ

◇謝恩券進呈

お正月やクリスマスの御支度は

トテモ美味しい

一、甲イカ　一、日本鯛

一、鰤鯨（ボバケ）　一、江州澤庵

△胃物△里芋△百合根△クワイ△生蓮根

其他日本及當國製食料品一切

安くて御客樣本位に親切な弊店で御調へ下さい

晩香坡市バウエル街三九四

ニウ　フイシ　マーケット

新　魚　市　場

電話　ツリニチー　二九九六

Oh So! says FRANK WATANABE by ED HOLDEN

In Italy Mussolini are asking all Italian people to brung all their gold so he can melting it up in one pot—so can pay for oil—shoes—battling ships and other forms of spaghetti. That make me thinking about a other melting pot—America. For hundred of years thousand and thousand of persons from all nations are coming here and throwing in their rare gifts. Not gifts of golden metal please. Other gifts which are more precious as gold. "I will build a Nation composed of many Nations—noble in peace and undefeated in War." The Bible say that. Maybe I not remembering the identicate words. But meaning are same. I wondering if America are realizing their responsible.

Thank you please.

松宮の御贈答品大賣出し

大好評の聯合謝恩懸賞券進呈　◇全品特價大勉强

ケンシングトンハット　三、五〇
ステツソンハット　六、五〇

純シルク　一足、七五
同　一、〇〇
純毛一足　七十五仙

日本人間唯一の特約店

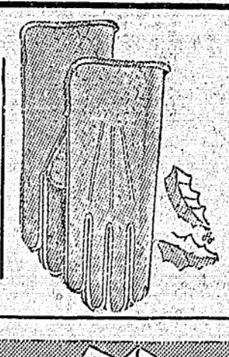

◇男用靴下
純毛赤カバット　一、三五
同柄入二足箱入　一、〇〇
同　極上　同　一、五〇
シルク靴下　無地一足　一、六五

◇男子用皮手袋
キッド皮　一、二五
其他一、四五　一、九五
二、四五

婦人用スターキング
極上クレープシルク　ペヤ　一弗

聯合大賣出しの謝恩景品券付（月末迄）

クリスマス御贈答品の大特價!!

男子へのお贈物として最も實用的で然かも美はしい

カナダ中の最高等品　カーリー會社製マーク入り

純シルク子クタイ　一弗（美術箱入）

其他　一、五〇　一、七五　一、二五　一、五〇

◇ボーイさんへの贈物に最近大流行のウインドブレーカー

ゼッパー付純毛メルトン地　ブルー色、ブラウン色

ボーイ用　三弗九十五仙
青年用　四弗五十仙

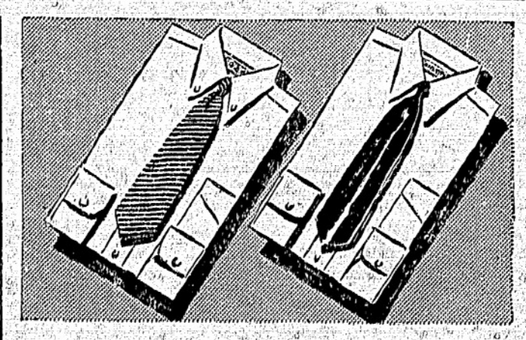

◇アロー製シヤツ
新案ノリ無用ヒューズカラー付
カラシヤツ
オバシヤツ
一弗九十五仙

同會社製ブロウ
子クタイ　一弗

◇ブロウ製ブロードクロス地
パヂヤマ　一弗九十五仙

◇アンダシヤツ各種
ペンマンス七一號一枚　七十五仙
ペンマンス九五號同　一弗九十五仙
其他スタンフィルド、シーター、赤袖口等各種
一、七五　一、九五　一、二五　一、四五　一、九五　二、五〇　三、七五

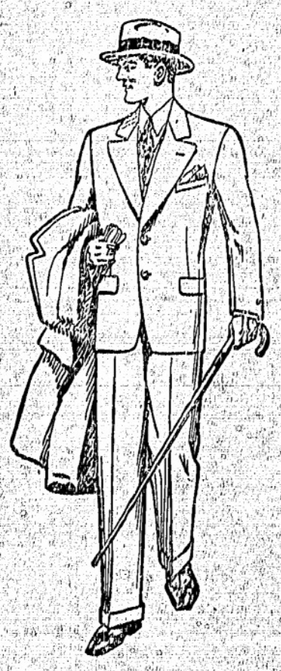

日本人向
特別仕立
オバコート　十四弗五十仙　以
スーツ三ツ揃　十九弗五十仙　上
日本人のお体にピッタリと良くお合ひします

晩市バウエル街二二九

松宮雑貨店

（商品切手）