TAIRIKU NIPPO
(The CONTINENTAL DAILY NEWS)
PUBLISHED BY
TAIRIKU NIPPO SHA LTD.
213 & 215 CORDOVA ST. E.
VANCOUVER B.C.
本紙定價（前金）六ヶ月四弗拾五仙 一ヶ月一弗拾五仙 單一部八仙
發行所 大陸日報社 社長 山崎馨
晩香坡市カードバ街二一五 電話バンクーバー五五三三

制裁案發動を前に 伊國石炭節約を決定

全國小學校も暖房裝置使用せず 英語までボイコット

ローマ三日——制裁案の發動を前に控へたイタリー政府は三日石炭節約案を決定、十一月六日以降全國鐵道に亘り實施する事となつた、節約案の要旨次の如し（一）石炭の消費節約の爲め九千五百七十キロに亘る列車の運行を停止する（二）汽船列車は出來る限り電化線を利用する、一ガイタリー國民は自發的に制裁非參加運動を組織、國一致政府を支持、制裁案を粉碎する意氣込みだ、國會の提唱に基き全國小學校は冬季に入る暖房裝置を使用しない事に決定した、伊洋服裝總會も制裁國品不買案に合流、英語をボイコットして英語で書いた廣告一切を撤

英佛兩國代表が 聯盟改組を議す

局地的相互援助案基調とし 日米獨にも參加要請

ジュネーブ三日——フランス代表ブルー首相、英國代表ホーア外相、イーデン無任所相はジュネーブに於て次の會見を遂げたが右會見は國際聯盟が創設以來滿十餘年、漸く勇力を加へ來る國際聯盟の改組に關する（一）聯盟の改組に關する（二）聯盟の新機構に關する（三）各局地に於て相互援助條約を締結し局地的安全保障機構を確立する

傍観に關して現在聯盟外に立つる日米獨三國政府の參加を要請する意嚮と解される

國際聯盟の 新機構問題

我當局の見解

東京四日——國際聯盟の新機構問題に就き外務當局は次の如き見解を述べてゐる

外務省には何等情報も來てゐな

『明治節祭』を御親祭

皇后陛下の經過御順調

東京四日——明治大帝の御誕辰を迎へ、明治節、此の日天長節に準じ宮中三殿に於て明治節祭を御親祭、正午には御殿に出御され外の出席者七百名を召され御親祭を行はれ此の佳日を祭祀給へる

皇后陛下の御經過は其の後も極く御順調で十一月は御妊娠月に當せられたが、宮内省では十二月廿三日と予定される御誕生の御準備として天皇陛下の大祭御祭當日御準備の必要わりとし二日協議の結果來月五日から御靜養に入る事となつた

紙はり

アレキサンダー市四〇六番 電話ハイ 六〇八四エル 不在中シー二八〇アール

ビーレー州公認 渡邊琴子 電話シー七六八〇 結婚御披露用の 日本着物 賃貸致します 洋附け無料

富士美容院 部しげ子 電話ハイランド四九八一エル

美容 モード専門 美粧院 美江 北豊 電話シーモア八五五

スター 同 ▲マル特印 同 ▲加州新白米 五十斤入 百斤入 五、九〇 五十斤入 三、〇〇 百斤入 四、八五 米屋商店 49 Hastings St. E. Vancouver, B. C.

數多い審議會を 今度は廢止する

政府は審議會で日暮し

東京四日——緊上閣議は本日午前十時卅五分より全閣僚出席閣會され内閣官制要項並びに設置趣旨は文部省から發表されたが、會長は文部大臣、委員六十名は文部を初め關係各省次官、内閣書記官長、法制局長官、内閣調査局長官、樞密顧問官、各帝大總長、東京文理大、東京商大兩學長の他學者、教育家、議會官制要項並びに設置趣旨は文部省から發表されたが、會長は文部大臣、委員六十名は文部を初め關係各省次官、内閣書記官長、法制局長官、内閣調査局長官、樞密顧問官、各帝大總長、東京文理大、東京商大兩學長の他學者、教育家、有識者級から目下詮衡中で一兩日中に決定發表し大演習終了後今月末までに第一回の總會を開會する豫定である、陸軍側委員は古莊次官他中將二名は中一名は在郷軍人から詮衡する筈、尚海軍省からは長谷川次官他將官一名を送る筈

駐日蔣大使が 外交部長就任

日本の景氣好調

上海四日——駐日支那大使蔣作賓氏は四日上海到着直に南京に歸任の筈だが同氏は愈々外交部長就

東京四日——大藏省發表による七月末現在昭和十年度歳入歳出國庫は前年同期に比し歳入に於いては一千二百九十四萬一千圓の增加となり、歳出に於いては六百四十六萬二千圓の減少で租稅、官業收入などの自然增收を含む經常部歳入が前年同期に比し一千百廿九萬二千圓の增加を示してゐるのは重需工業の活況と、外國貿易の殷盛が依然好調なるを物語つてゐるものである

支那が『銀國有』

◇大陸風景

上海三日——財政部長孔祥熙は三日銀國有斷行を聲明した、聲明要旨は次の通り

（一）銀を國有とす（二）中央銀行

國際聯盟改組說は正氣の沙汰か若し然りとすれば眞に目出度き限り、又何をか言はんや……△……化物の正體見たり枯尾花が今日の國際聯盟の正體である限り化物は速かに退散こそ望むしけれ……△……

松田文相、敎學刷新協議會を發明、まさか文部省の不便を感じ實用新案登錄願とやあるまいネ……△……

さうサ役人の浮草稼業である以上住宅たる役所も移動式は便利には違ひなからうが……△……

現内閣程屋上屋を架す藝當の巧なるものなしと感歎してゐる程に諮審議會廢止の報あり

敎學刷新協議會

四日の閣議で決定した敎學刷新協議會官制要項並びに設置趣旨

東京四日——敎學刷新協議會官制要項並びに設置趣旨は文部省から發表されたが、會長は文部大臣、委員六十名は文部を初め關係各省次官、内閣書記官長、法制局長官、内閣調査局長官、樞密顧問官、各帝大總長、東京文理大、東京商大兩學長の他學者、敎育家

軍縮會議參列の我が 本日閣議で正式決定

容

東京四日——軍縮會議參列の我が全權委員は既報の如く永野海相、永井松三兩氏に内定を見たが四日の閣議に附議決定、岡田首相は同日午後參内上奏御裁可を經て正式に發令された、尙右全權委員に對する訓令も同日閣議に附議決定を見即日全權の手交したが其骨子は

（一）我が軍縮方針は既に昨秋ロンドンに於ける日英米三國の像

備交渉で闡明せる如く世界の恒久的平和維持と國民負擔の輕減を圖る爲軍備の徹底的縮減をなすを目的としてゐる（二）右目的を達成せんが爲め不脅威不侵略の根本原則の下に軍備の平等を實現するにありと信ずる、而して是が方式として（三）高度軍備國の犧牲的縮減を提唱すると共に新に各國軍備保有量の規準

此の言葉は明かに、背物や言葉で

白根書記官長の 不敬問題起きる

國徵實行と一木金森の罷免 然らざれば辭職せよ

また も郷軍代表が 政府にせまる

東京四日——九州以下北海道、東北地區、京都、横須賀郷軍代表が國體問題に就き岡田首相を訪問した時、代理で面會した白根書記官長の言葉は次の如く、實に不敬極まるものであつた爲め、右郷軍代表は終に白根氏を詰責することとなつた

「機關說が惡い思想であるといふことには異論はないが、我々は其の惡い說が背物となつて發表され、言葉として公にされなれば勿論取縮ることは出來るが、其の思想を心懷いて居るからと云つて其の者を何うすることも出來ないでは無いか、例へば藩家が猥褻な繪を描いて其れを販賣する場合には、此れを取縮ることが出來るが、自分の宅で勝手に描いて居る者を如何ともする事は出來ない云々」

此の言葉は明かに、背物や言葉で

發表さへしなければ機關說を遵奉して居ても國家の重要な地位についても良いといふことを擁護するものであると共に、苟も内閣書記官長たるものが、神聖なる國體に關する問題を奏聞や取縮ると同じ程度に考へ、奏聞を揚げ國體破壞の罪とを同一に見而も斯かることを公言するのは不敬極まるものである、云ふのであつて、常國軍人が身命を賭して國體問題の徹底的解決に奔走して居るのに對する、政府要路者の不眞面目さに代表者達は甚だしく憤慨してゐる

敎學刷新協議會

四日の閣議で決定した敎學刷新協議會官制要項並びに設置趣旨

東京四日——軍縮會議參列の我が全權委員は既報の如く永野海相、永井松三兩氏に内定を見たが四日の閣議に附議決定、岡田首相は同日午後參内上奏御裁可を經て正式に發令された、尙右全權委員に對する訓令も同日閣議に附議決定を見即日全權の手交したが其骨子は

（一）我が軍縮方針は既に昨秋ロンドンに於ける日英米三國の像

備交渉で闡明せる如く世界の恒久的平和維持と國民負擔の輕減を圖る爲軍備の徹底的縮減をなすを目的としてゐる（二）右目的を達成せんが爲め不脅威不侵略の根本原則の下に軍備の平等を實現するにありと信ずる、而して是が方式として（三）高度軍備國の犧牲的縮減を提唱すると共に新に各國軍備保有量の規準

日加貯蓄
◇貯蓄預金 ◇公債賣買 ◇當座預金 ◇信託預金
◇日本送金 何れの地方へでも無手數料で確實迅速に御取扱ひ致します
◇最近締切日 ジャクリン 十一月八日（金曜） 氷川丸 十一月十二日（水曜）
晩香坡市バンクーバー三九八
電話ダグラス四〇〇
日加貯蓄會社
JAPAN AND CANADA TRUST SAVINGS CO.
P. O. Drawer 130 398 Powell Street
Vancouver, B. C.

日本郵船 C. P. R.
アメリカンライン
日本行船切符
C. P. Express Moneyorder 販賣代理店
横濱正金銀行預金送金無手數料取扱
和洋食料雜貨精米
新西院市 西口商店
電話壹壹六壹一壹八八番 自宅九〇九エッキス

Chanteclerc CIGARETTE PAPERS
シャンテクラー シガレット紙
賢明な喫煙者はシャンテクラーシガレット紙を愛用して居ます
早く且つ良く卷けるからであります
糊付の便宜な自動組合せ式
シャンテクラー シガレット紙 倍大自動式ブック型 一包僅か五仙

SUN LIFE OF CANADA
朝起キヤ イツト見ヘネド 積ム黄金
加奈陀サン生命保險會社
青年の方は 僅か一日七仙の節約で 前後の方は 年一回掛の 壹千弗の 貯蓄保險 が得られます
中年の方は 安い掛金で 御希望の方は 卅五年掛の 養老貯蓄保險に 又は 終身保險に
老年の方は 掛金が割安で 八十才滿期の 保險に 七十五才。乃至 御加入出來ます
300 E. Cordova St., Vancouver, B.C.
電話ダグラス五五九九及四六九七アール
塵リモ 積モレバ 山トナル
加奈陀サン保險の 英斷を見よ
中野保險

THE ROYAL BANK OF CANADA
East End Branch
Vancouver, B. C.
◎資本金 ◎積立金 壹億壹億貳千七百四拾五萬圓
横濱正金銀行 シアトル支店
◎郷里送金—無手數料ニテ日本内地、滿鮮、其他（迅速且ツ確實ニ送金致シマス）
◎普通送金—送金手形或ハ電信爲替ハ世界各地向取組
◎聞貨定期爲替手形—利息、六ヶ月以上年三分七厘
◎米貨定期預金—弊行桑港支店ニ御取次致シマス利息ハ一ヶ月以上二ヶ月迄年一分五厘 三ヶ月以上五ヶ月迄年二分 六ヶ月以上一ヶ年迄年二分五厘
ニ有之弊店御取次ノ日ヨリ附ケマス

The Yokohama Specie Bank
822 3rd Ave., Seattle
Phone Elli. 3575 P.O Box 1917
▲預金▼ 總ての銀行取引には當ローヤル銀行をお決め下さる樣お願ひ致します、當行では皆樣に充分滿足を御與へする事が出來ると確信して居ります
▲送金▼ 多數の日本内地銀行と取引して居る當行では日本送金相場を非常に勉强して居ります 當行では日本人の事は既に皆樣の御承知の事と存じます 當行では日本人事務員を雇用して居ますから日本人の取引には非常に便宜で殊に地方に在住なさる方では邦文の手紙で諸用を達する事が出來ます
▽▽總資產 資金及積立金 七億一千一百萬弗
ローヤル銀行 メーン街及びスチング街角

THE SUMITOMO BANK OF SEATTLE
802 3rd Ave., Seattle, Wash.
日本向送金手形、郷里送金は左記のローヤル銀行支店にて御取次致しますから精々御利用下さい
晩香坡イーストエンド、スラブストン、ニユウエストミンスター、マーポール、ラドナーカムバランド、ヴイクトリア等
シアトル住友銀行
弗定期預金 六ヶ月以上年二分五厘
弗特別定期（十年替替不要）年二分五厘
弗貯蓄預金 年二分三厘
弗月掛貯金 年二分五厘
小切手勘定 無利息
米金預金 日本向定期爲替手形 六ヶ月以上年三分七厘

生命保險付貯蓄預金
年四分五厘配當保證
一日廿六仙の貯金で十ケ年目滿期 千弗 預金者死亡の時は直に千弗を支拂ひます
△其他種々な貯蓄計畫や毎月の預入高に就ては左記へ御問合せ下さい
晩市シーモア街五三五 電話シーモア六一八八
ヨークシャー貯蓄貸附組合
日本人部總代理 平松儀作

諸種製材
御入用の節は日本人販賣人 山崎に御面談下さい
新西院 モハーク製材所
MOWHAWK LUMBER CO.
New Westminster, B. C.
紙類及文房具卸商
晩市ホーマー街九九六 電話ツリニティー二五三一
COLUMBIA PAPER CO. LTD.
紙類及文房具 卸商
晩市及ヴイクトリア
スミスデビッドソン エンド ライト 會社
SMITH, DAVIDSON & WRIGHT, LIMITED

映畫小說

少年靴屋（一）

八木保太郎

今年六つになる三郎は、年に一度だけ、お年玉の箱を抱へ、左手には、底に車輪をとりつけた大きなボロ靴をひいて、ロヤ〜〜と街頭を行進した。三郎の家は貧しくて、めつたにおもちやも買つて貰へなかつた。このボロ靴の正こそは、三郎にとつて大事な〜〜おもちやの自動車であつた。

「おゝい、三ちやん——」

後から誰か聲をかけた。

「あつ大家さんの小父ちやん！僕、小父ちやんちに、これを持つて行くとこだつたよ」

三郎は、ニッコリ振り返つて、時計箱をさし出した。その人は三郎の家の家主さんだつた。

「ざうか有難う。ふつとさうだと思つたよ」

家主さんは、急いでゐると見ゑ時計箱を受けとると、何氣なく行き過ぎようとした。と三郎が慌て呼びとめた。

「いやだなあ小父ちやん、忘れちや嫌だい」

「はてなあ？　あつ——ざうか、はつはつはつ、すまなかつたなあ三ちやん！」

家主さんは、急に笑ひ出して、御山にあやまりながら、財布の中から一錢銅貨をとり出した。子供好きな家主さんは、三郎がお使ひに來ると、いつも駄賃をやることにしてゐたのだつた。

三郎はその銅貨を握ると、大喜びで駆け出して行く。その後姿を家主さんは笑ましげに見送つたがふと、

「可哀さうに、おもちやも買つて貰へないんだなあ——だが大事の子供だ！この不景氣ぢや靴屋さんも樂ぢやあるまい——」

と、家主さんは、しんみりとつぶやいた。

× × ×

その靴屋さん——三郎の靴屋には薄暗に通つてゐる精一を筆に、三郎を家つ子にして、五人の子供があつた。靴屋といつても新しい靴は一足もない。靴の修繕をしてやつとその日の暮しを立てゐる、世にも貧しい靴屋さんだ。

その上、お母さんが去年病氣で亡くなつてから、お父さんの改吉さんは持病の心臓が急に悪くなり仕事するにも辛さうだつた。だけど子は寶！　改吉さんは五人の子供の成長を楽しみに、何の不平もなく、コツ〜〜と働いてゐるのだつた。

× × ×

お母がすぎて、學校が退ける頃になつた。

「只今——」次男の忠平が元氣よく帰つて來た。

「只今——」長女の米子も、いそ〜〜と帰つて來た。

「お父ちやん只今！」次女の花子も。そして最後に長男の精一が帰つて來た。精一は學校の道具を奥になげこむと、そのまゝお父さんの仕事場に坐りこみ、默々として手傳ひを始めた。

が、やがて ポツンと口を開いた。

「お父さん、今日も一人、商賣敵をふした者があつたよ——」

「よく〜、世間も不景氣なんだね」

お父さんは、一心に皮を削りながら答へた。精一は何か言ひたげに顔をあげたが、ぱつとため息をついて、眼を伏せた。と、この時大空から凛々たる飛行機の爆音が聞こえて來た。すると精一の眼が、にはかに生々と輝き出した。精一は何よりも飛行機が好きだつた。そして將來飛行家になることが、夢つても夢ひきれぬ心の夢だつた。

それにしても精一は、前からどうしても高等科をよさうと決心してゐた。病弱なお父さんに、弟妹五人の生活を支へさせることは、親思ひの精一として、到底忍びないことだつた。だけど幾度願つてみても、お父さんは首を振つてゆるして下さらない。

× × ×

翌朝、その日はみんなが月曜を納める日だつた。子供達が無邪氣にさし出す月曜袋に、お父さんは破れた財布をはたいて、次ぎ次ぎに幾つ銭を入れてくれた。が最後に幾つ銭を入れてくれた。もう一錢も入れる金がなかつた。

「お父さん、僕のは後でもいゝんですよ」

精一は見ぬ振をして言つた。

「さうか辛抱してくれるか！」

お父さんの顔に、ホッと救はれたやうな色が浮んだ。

「おう、氣の毒なお父さん……」

精一は心に叫ぶと、にじみ出る涙を押しかくして、急いで出て行つた。

× × ×

その夜お父さんは、仕事場に坐りこんだまゝ、時々不安な眼をあげて、柱の時計を見た。今朝學校に行つたきり、今になつても精一が帰つて來ないのだ。十一時！ガタ〜〜と表の戸が開く音がして精一がボンヤリ帰つて來た。

「今までどこに行つてたんだ？」

「ハイ、あの友達の家に……僕給仕になりたいと思つて、工場に働いてゐる友達の家に行つて見たらひつこしてゐたもんだから……」

「なに給仕に、ではい前は學校はよすつもりか？」

「お父さん許して下さい！僕今朝先生にわけを話して、學校はよしたんです」

「馬鹿ッ！」

「お父さん！　どうか今度は、僕の願を聞きとどけて下さい！」

精一は眼に一ぱい涙をたゝへ、ピタリと両手をついた。さうして給仕をしてお父さんの暮しをたすけ、自分は勉強して飛行家になりたいと、懸命に歎願した。

——續く

視力検定
眼鏡調製

ヘスティングス街記念塔前
ドミニオン建物内二〇二
視力專門醫　ノックス・ハンプリー
電話シーモア七六〇三
診察時間　午前九時より午後六時まで

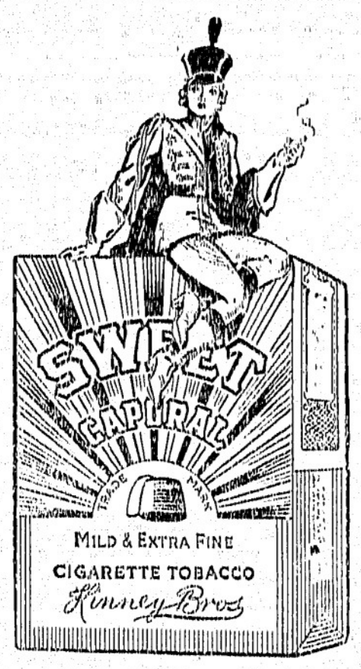

兎に角一度お試し下さい
スイート　キャポラルは
有名なウアチニア煙草で　柔かく　京しく　よい香りの御自慢でお客さになれば新な味覚の御満足が得られます
シャンテクラー又はヴォグユー
シガレット紙を御使ひ下さい

SWEET CAPORAL
Cigarette Tobacco
もで號番の何らか之——いさ下め集ふをドンハーカーボ
すまり取受てしと組一ばれあめ集ふ枚二十五
Imperial Tobacco Company of Canada, Ltd.

ROBERTSONS PURITY BREAD
漁者、山林就働者諸君
フレード御注文の節はいつも
ロバートソン　と御指命下さい
永く香味と新鮮を保ちます
御取引の店又は直接本社へ御注文下さい
キングスウェー三六六五
ロバートソンベーカリ商會
電話（ハイランド二一七一）

世評の高き
グッドイアータイヤ
其外自動車附屬品一切大勉強で御用命に應じます
邦人唯一のグッドイアータイヤ
特約代理店
晩市アレキサンダー街ゴーア街角
日本オート
電話　ダグラス　二八九九

鶴亀印白味噌
特等特約一手販賣
晩香坡市バウエル街三三七
蛭崎商店
電話ドグラス九九一

▲ラヂオ修繕▼
如何なるラヂオにても丁寧に責任を以て修繕いたします
マチユーブは無料にて試驗いたします
晩市バウエル街二一三
速水繁雄

コール及マキ各種
速水
晩香坡市バウエル街二一三　電話シーモア四壹貳壹
住宅ハイランド一八〇六

晩香坡市バウエル街二五三
ビーシー魚店
電話ダグ二七八八
夜間シー三五三八

自轉車は
ターメー
晩市メーン街壹壹貳
電話ダグラス五五五九
ターメー自轉車店　松居善雄

新學期と
自轉車
是非御買上げの程を
イージー月拂御相談
學校用ノートブック
總て大勉強差上ます　六十頁　二冊五仙

AMERICAN MAIL LINE
DOLLAR STEAMSHIP LINES
アメリカンメイル、ダラー汽船會社
日本行三等片道船名
ジャクリン　五五非
マッキンレー　ライナース
クランント　シレンデント
出帆日　十一月九日　十一月廿三日　十月七日
美府行デッキ無料進呈、美味日本食、各船共日本人料理人及給仕がのります美港着地より本船行タクシー及荷物運搬等無料出帆日（午前十時半）
晩市を出發すれば間に合ひます　詳細は左記へ
電話シー九五二八x　日本人船客係　高橋保一
バウエル街三九六（ホテルウォールド一〇五番）
（不在中はシーモア三七八八）

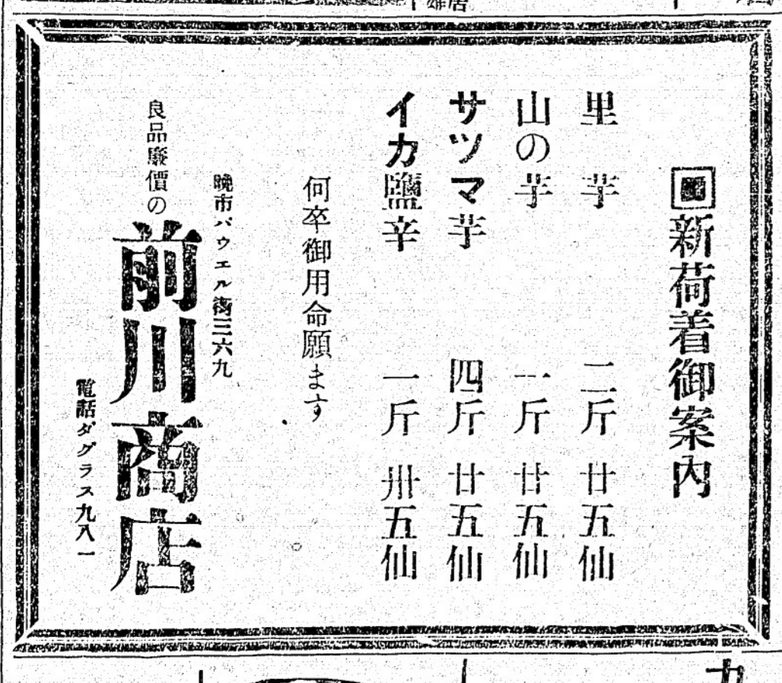

N.Y.K.
1404-4th Ave., Seattle, Wn.
郵船案内

（船名）	（入港）	（出帆）
氷川丸		十二月十四日
日枝丸	十二月廿三日	十二月四日
平安丸	十二月九日	十二月廿一日
氷川丸	十二月廿五日	一月八日
日枝丸	一月八日	一月廿二日
平安丸	二月三日	二月十五日

○横濱行三等片道　六〇弗　神戸行　六二弗
日本郵船會社シアトル支店
代理店　晩市　B.W. Greer & Son Ltd,
　　莫市　Great Northern Railway

われ等の陸海軍
全改訂版
死よりも強し　鶴見　祐輔　一、七〇
子　鶴見　祐輔　一、七〇
S.UGIURA
内田書籍店
電話シー六七一六
847 Powell Street
Vancouver, B. C.

VANCOUVER PACIFIC PAPER CO. LTD.
紙の御用は當會社へ
包紙、紙袋、色紙、油紙、トイレットペーパー、其他ペーパ類一切
ククリ糸、カザリ糸、文房具色々卸賣
ワター街一六〇
晩香坡パシフィック・ペーパー會社
日本人部代理
堀壽次郎
電話　本社　ツリニチー六二二一
　　自宅　シーモア五三四一エキス

新荷着御案内
里芋　二斤　廿五仙
山の芋　一斤　廿五仙
サツマ芋　四斤　廿五仙
イカ鹽辛　一斤　卅五仙
何卒御用命願ます
晩市バウエル街三六九
良品廉價の
前川商店
電話ダグラス九八一

ビルダーサプライ
各種ランバー、シングル、ドアーウインド、ネール、セメント其他建築材料一切最も安價にて販賣いたします
尚住宅、鷄小屋、バーン等の請負を專門として居ります
電話或は郵便にて御通知下されば遠近に拘らず早速セールスマン出張の上見積値段運搬其他万般御相談に應じます
ビーシー州ポート・ヘーネー
ツランク・タウンラインロード角
電話（ヤード　ネー七九）
　　（ミル　ネー一三五）
　　（自宅　ネー六八）
ファンリッチ製材會社
瀧本與次郎

造船者各位
極上杉材、精選松材キール及厚板
空氣乾燥板、松又はクリホンート
卸値販賣
建築用材シングル、砂、砂利、セメント等
電話下されば販賣部員早速訪問いたします
沿岸何れの地にも送荷いたします
Lulu Island Lumber Co.　R.R.No.1 Eburne, B.C.
（電話マーポール八二四）支配人　バスウエル
販賣部主任　長野才松
イーバン郵函　三三電話架設中

記錄的快速力
CANADIAN PACIFIC STEAMSHIPS LIMITED
安全
何れも太平洋上の巨船にて大洋の上を走る樣なとは本社船へ乘つて初めて知る事です
少し位の時化（シケ）ではビクとも致しません婦人子供の旅行に特に安全です

出帆表
十二月十六日　ロシア
十一月廿十日　シヤバン
十二月十四日　エシア
十二月廿八日　カナダ
はホノルル寄港

三等の待遇は特に注意して居ります
船室は各船共最上の便場所を選び清潔です
寢臺はスプリング附マットレスです
日本食の用意があります
利
各船共日本人が乘組んでをります
沙市より同貨金で連絡切符差上ます
今回持て日本人コック二名を乘船致させました、日本人のお客樣には純日本食を差上ます

詳細は下記へ照會願ひます
加奈陀太平洋汽船會社
SETO-MORE　J. J. FORSTER
Pacific Passenger Agent　Steamship General Passenger Agent
CANADIAN PACIFIC (Ocean Traffic　Vancouver, B. C.

石船
ジャバン　排水噸三九〇〇〇　總噸數二六〇〇〇
カナダ　同　三三三〇〇　同　二一五〇〇
エシア　同　二五二〇〇　同　一六八〇〇
ロシヤ　同　二五二〇〇　同　一六八〇〇

ペーント釣道具
MARSWELL ANY COLOR FIRST QUALITY HOUSE PAINT
其他
金物類
一切
大勉強
ビーシー金物店
晩市メーン街二〇八
電話ダグラス五五三六

船切符販賣代理
領事館及當國政府諸屆願書代作
其他法律事務代辯
井手律事務所
バウエル街二三一　電話ダグラス五五七六

從兄妹同志では聾唖が生れる？

いくら愛しあつてゐても―結婚は許されないか

醫大助教授 醫學博士 三上理一氏談

いろ〳〵な結婚問題の中で何より人々の關心をひくものは恐らく血族結婚に就てでせう。わが國では血族結婚が大變に多く、調べて見ると千組の夫婦の中血族結婚であるものが五〇組或はそれ以上あるとさへ言はれます。

◇

◇―聾唖と遺傳の眼病

ところで一般の醫學者は、從兄妹同士の結婚は避けるべきものと結論としてゐます、まづ實際例へば聾唖の子供を調べて見ると百人の中三三―四〇人までは血族結婚をした親から生れた子供です。また十四、五歳頃から段々傳んでゆく平常の方法がなく、遂に失明して了ふ色盲性腦膜炎（一種のソコヒ）といふ遺傳の眼病者中二五―四〇パーセントは血族結婚の間から生れた子供です。

◇

◇―なぜ良くないか？

かうしてみると血族結婚はいかに有害であるかのやうに感じ、を與へますが、何一つとして統計上悪の病氣を持つてゐる子供ばかり集めて血族結婚を拔き出して來たからで、血族結婚をしたその夫婦の子供一般にも同樣の數字を見るかどうかは甚だ疑問です、現に農業部下や東北地方では血族結婚を盛にやる農村がありますが、別に子供に悪い病氣は現れてゐません、たゞ血族結婚ではどかく悪い病氣が子供に遺り易いといふことは出來ます。それは兩親が近親であるため、潜伏してゐる遺傳が重なり濃くなつて解病に進んでくるからです。

若し一般の結婚なら悪い遺傳性を抑へて、その病氣を表面に現はさないで濟むことも出來ますが、血族結婚では病的の遺傳性が、父親の方からも母親の方からも同方から子供に傳はり、濃厚になつて遂にその病氣を表面に出してくることになるからです。

◇

それで、若し兩親やその親兄に前に述べたやうな聾唖とか色盲性腦膜炎とか金色盲とか、又癲癇や白痴や低能や精神病患者、その他の悪い遺傳病の患者が若し不幸にないならば、從兄妹同士の結婚を行つても決して悪い病氣が子孫に現はれてくる危險はないわけです。たゞ併し、かうした遺傳病は潜伏してゐて誰もが知るわけには行きませんので、よく〳〵調べた上でなければ血族結婚はやはり普通の結婚より危險性が多いといはねばなりません。

◇

◇―血族結婚の秘密！

或る論者は、血族結婚を續行してゆけば悪い遺傳性はだん〳〵表面に現れてくるが、優秀なものゝみの血族結婚を更に續けてゆけば、最も早く人類の遺傳向上をはかることが出來よう、といつてゐますが、それは唯一觀念的理想論で、われ〳〵は他のもつと合理的な方法を見出すべきであります。單に道徳的な意味からでなく、世界各國を通じて血族結婚は忌まれてゐると云ふ點から考へてそれには何か神秘の奥深い經驗があつたのではないか、もつと奥深い所に秘密が潜んでゐるのではないか、その解決の鍵をわれ〳〵はまだ見出す事が出來ないでゐます。要するに從兄妹同士の結婚は案外ないといふ程度であつて決して科學的にお勧めすべきものではありません。

また隣家の事故が起つたが、皆勇ましい壮年だ、殉難者の遺族にはまことにお氣の毒で、折角芝居に招いて下さつた市の厚意もことわつたやうなわけだつた」

◇

「船が○○港に入つた時は實に大變な歡迎をうけたものだつた何しろ大艦隊が訪れたのははじめてだつたといふわけで近郷の人々が野を越え山を越えてそうや非常な喜びで歡迎してくれたよ、この長い演習の間、天氣は大體悪い方でなかつたが、先日の颱風の時はひどかつた、隣艦長の話によると百尺もの波をかぶつたさうだ」

中將はそこでいかにもうまさうにビールをのんだ「あッ！蟲が鳴いてゐるぢやないか、秋の蟲はいまはじめてきいたよ…」季節を超越した海の司令長官は懷かしさうに庭先へ耳をすました

◇

やがて夫人や令息たちも歸宅して奥の間に中將を中心とした和やかな晩餐の卓が開かれた、四萬の海のつはものを叱咤する猛將も水兵さんの上陸の嬉しさと變りはない暫らくぶりで水入らずの一家團欒と温顔は崩れ、邸内は深更まで春のやうに朗かだつた

◇

高橋提督が令孫信之君を膝に乗せて他愛ない祖父さんぶり

陸へ上つた提督！

坊やには忽ち降參

ほう出の音が：初て聽くと高橋さん歸去來の辭

東京港を初めて出發した海軍艦隊を率ゐて陸に上つた高橋提督は、直ちに海軍省を訪ねて、これが司令長官家庭上陸の第一景

◇

久しぶりで歸つた中將だつたが、師團夫人は主人の留守宅のお子さんを待ちかねて午後からお嬢さんがたと官舎に出てゐて不在、中將は令息夫人の嫁子さんに手傳つてもらつて、新しい軍服を無造作にセビロの單衣に着かへると、また愛孫を抱いてゼッカを帽の上にすわつた

「どうも自分の家より船の方がいいせ、何しろホテルだよ、まあ二晩だけ家に寢てからまた鄰理の先生になつた、榮譽戰死者の山、こんどの演習？何もこんどに限つて特別猛烈にやつたわけぢやないが、足柄！の他搭の火災は珍らしい事故だ、それから

いなく除幕して『わいた…た…』と言を綿める、これが司令長官家庭上陸の第一景

◇

師團夫人は主人の留守宅のお子さんを待ちかねて午後からお嬢さんがたと官舎に出てゐて不在、中將は令息夫人の嫁子さんに手傳つてもらつて、新しい軍服を無造作にセビロの單衣に着かへると、また愛孫を抱いてゼッカを帽の上にすわつた

「どうも自分の家より船の方がいいせ、何しろホテルだよ、まあ二晩だけ家に寢てからまた鄰理の先生になつた、榮譽戰死者の山、こんどの演習？何もこんどに限つて特別猛烈にやつたわけぢやないが、足柄！の他搭の火災は珍らしい事故だ、それから

つた光景をピチャ〳〵とたいた流石のおぢいさんも愛孫にはたわ

世間さまぐ

千葉縣成東町の東田さん、毎晩死んだお爺さんの夢を見てうなされるので、思ひ立つて家前りに行つてみたら墓標の上饅頭が三つまで尖くなつてゐた

◇

富士山麓富士湖畔の名松「御屋敷の松」は樹齢四百年を越ねたと傳へられてゐたが、最近枯れ出し「ベッてくれ」といつても、もう手がつけられぬ程だとある

◇

世は世でも、命とりの浮世なんぞとグンと違つて、これはこれ支那の古書にも瑞祥のものと珍重されてゐる「まんねん草」が發見された、處は秋田縣仙北郡畑屋村の高橋さんとこのアカシヤの垣根の下で、莖二インチ大、表面はセピヤ色で、裏は淡黄褐色、莖は漆黒だとある

◇

埼玉縣入間郡宮寺村の山崎源次君が、親の遺傳で、ふだんは目が見えないのだが、ふとしたきつかけで目が見えるようになつたといふ十七歳の少年がこんどの料理の先生になつた、榮譽戰死者の山

滑稽和歌

火鉢した姉さんは氣味悪い
鏡に向ひ笑ひをするなり

溫い冬衣の破額大賣出し

二日サタデーより九日迄一週間

早くも思はぬ嚴寒が來襲して參りました 弊店では
右の期間内 冬衣の大々的大安賣を催します
さあ―皆樣 寒い御辛抱はれ身の毒
一刻も早く 此際 前川で御求めを願ひます

▲男物

ハット 新流行色各種 正價 三、五〇 特價 二、八五
キャップ 各種 一、二五 一、〇五
純毛アンダシャツ ペンマン95印 一枚二、〇〇 一、六五
同 スタンフィルド三100印 一、五〇 一、一五
アンダウエア ペンマン七一印 特價 一、七五
同 キジ色七三印 一、六五
スエタコート 標なし 三、二五 二、五九
同 厚手仕事用（黒） 二、九五 二、三五
スエター プールオバー 二、四五 二、八五
袖なしスエター 二、七五 二、四五
オバシャツ サンデー用ブルー、白 一、六五 一、三五
同 白、ブルー、フオン、グリン 一、九五 一、七五
同 サンデー用ゼッパ附 特價 三、七五 三、一〇
皮コート バスロブ 三、九九 三、八五
皮ベルト バコル頭字入 一、四五 一、二九
木綿パンツ 綾地茶（ザ厚手 二、五〇 一、七九
同 柿パンツ 一、五〇 一、二九
オバシャツ 仕事用柿、ネビブルー 一、七五 一、六〇
同 同濃鼠色 一、九五 一、七九
同 淡鼠色 特價 一、三五 參足 一、七五
純毛オバシャツ 薄茶、鼠 三、〇〇 二、八五
靴下 仕事用 四、〇〇 三、二五
純毛靴下 鼠、白 參足 四、五〇 三、九五
キャシメヤ靴下 サンデー用 四、五〇 三、八五
純色靴下 拂物各種 參足 五、〇〇 四、三五
純毛パンツ 厚手、鼠 參足 五、〇〇 四、三五

▲ボーイの部

皮コート 厚手上製 特價 七、九五 四、七五
キャップ 四、六五
スエター プールオバー 二、二五 一、七五
同（クルーネック） 二、五〇 一、九五
同（ヴイネック型） 一、四五 一、二〇
アンダー カムビネーション、七一印 一、一五 一、〇〇
（アトランチック印） 一、七五 一、五九
ピロードパンツ 同 サイズ廿一―廿六迄 一、九五 一、五九
同 廿七―卅二迄 二、四五 二、〇〇
短パンツ 一、七五 一、三九
皮手袋房付（スター印） 一、九五 一、五九
純毛ゴルフサックス 一、五〇 一、〇〇
オバシャツ 各種 一、七五 一、三九

▲切地の部

木綿ドレス地 色各種 一ヤード、三〇 一、二四
英綿ネル 厚地幅（卅六吋） 一、三五 一、二八
スカッチ地 一、七五 一、四五
白ネル 英國製 二、一〇 一、六五
シーツ地 晒してない品 一ヤード、五五（二ヤード半一枚分） 一、一〇
ウインドカーテン地 一ヤード、三〇 四ヤード、九五

▲婦人の部

冬の流行ハット各種 正價 一、八五 特價 一、四九
同 洋傘 一、六五 一、三五
同 傘 一、五五 一、二九
プリンセスリップ 絹地厚手 八五 四九
絹アンダシャツ 厚手 一、六五 一、三五
絹ブルーマ 同 一、七五 一、六五
木綿アンダー 袖なし絹筋入刺繍入上製 一、五五 一、四五
アンダー 半袖各種 一、五〇 一、三五
同 袖なし 三五 一、九
ブルマー 絹筋入刺繍入 一、五五 一、四五
同 厚手白、ピンク 一、五〇 一、三五
同 スエターコート 三、二五 二、六九
スエター 長袖半袖 一、九五 四、五
絹スタキン 色各種 一、九五 一、四九
同 七、七五 五、九九
同 四、九五 二、九九
純毛スタキン 三、九五 二、七九
絹毛ガス交りスタキン 一、二五 參足 九五
コーセット 九五

▲ガールの部

毛糸手袋 五〇 三九
洋傘 色各種 赤、オレンヂ、ブルー 一、二〇 九五
純毛スエタコート 二、六五 二、二五
ブールオバスエター 一、二九 八九
アンダー 半袖、キジ色中厚 三〇…三五…四〇…四五…五〇 二割引
アンダシャツ袖なし 六才から十四才まで 二、三五 一、二九
タームハット 新荷着品 二、三五 一、二九
ブルーマ 絹筋入 二、三五 一、二九
同 厚手白、ピンク 三、三五 二、二九
スタキン キャシメヤ 三〇…三五…四〇…四五…五〇 二割引
ベビーアンダー サイズ二・三・四・五 一組一、二五 一、二七
同 スエター 九五

▲雜の部

純毛赤毛布 毛の短い上製二枚續き（十斤） 特價 一一、五〇
毛布シーツ 最大二枚續き 白、鼠色 二、七五 二、三五
ショッピングバッグ 一、七五 一、五九
ふとん綿 一等品 百目打 四、三 三、七
脱脂綿 正半斤入 四、五 三ケ一、〇〇
枕カバー 一、二五 一、一九
毛糸 スコッチ色各種 一、五〇 一、二五
スエター用太手毛糸 特價 一、四九
ちり紙 三〇 二五

地方のお方も何卒ごし〳〵御下命願ます
必ず御滿足の品をお送り申上ます
（但し特價品は送料共 前金申受けます）
晩市パウエル街三六九 電話ダグラス九八一

良品廉價の 前川商店

◀神力無双術マツサーヂ並に靈熱浸透療法▶

＝男女諸病一切の治療に應ず＝

牛島治療院

靈熱學士 牛島幸吉

電話にて御用命下されば御伺ひ致します

晩市パウエル街三九一番三號室

電話シー五八五一又はドグ四五六三アール

最上級 新炭

TACE LUMBER & WOOD CO. LTD.

電話バイ一二八三 パウエル街一二七五 タイー新炭商會

和洋雜貨食料品 東洋商業會社 P.O. Box 46, Port Essington, B.C. 主任 大橋松次郎

組用 柳板

御希望のサイズを安價にて御求めに應じます

其他板各種

パウエル 薪炭會社 製材部

パウエル街一三五五 電話バイ四五六七 四五六八 家間バイ一四四四アール

ミッションヘネー 晩香坡市間定期客自動車

晩市發 午前十時半 午後二時 五時 七時半
ミッション發 午前八時 十一時十分 午後一時二十分 五時
週末特別乘車貸往復一弗九十五仙
Mission - Haney - Vancouver Stage
晩市アボツツ街四四〇 電話シーモア八三一
ミッション電話一三七

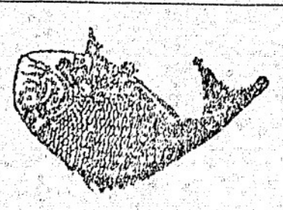

こまつか 製造販賣

バウエル街參參參 前川魚肉店 電話ドグ三八七 同 三八六 住宅ドグ四七八七アール

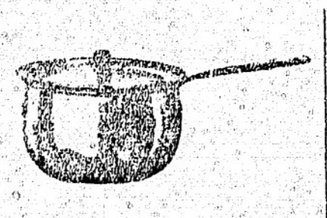

大工道具一切

晩市パウエル街三六八 秋山金物店 電話ドグ一三七

□科學灸治療如何なる慢性病でも効果あるのは本療法であります 男女諸病一切

先祖傳來 名灸及び骨接筋違

▽子供のかんの灸 晩市プリンセス街二四一 電話バイランド二四二エル 鎌倉

獨得の按摩療法

センキ、センシヤク、神經痛より起る諸病一切其他婦人病 中津商店内電話ステヴストン八 ステヴストン郵便四一

松野灸治療所 松野平義

二十年來日本人諸君の御用を承つて居り充分の經驗と特別の注意を以て御下命に應じます

東ヘステングス街一二三五

エスアール ベル葬儀社 電話バイランド一五 BELL FUNERAL HOME

生菓子 カステラ

晩市パウエル街三九二 仕よし

日本の野球と職業團

◇—まだ新聞等が白眼視の時代

東京巨人軍の實例

野球は矢張り職業團のリーグ戰が生れなければ民の發達がない、日本では最初の「東京巨人軍」が職業、そして鶴見祐輔氏等の日本野球協會が生れて漸く職業野球時代を迎ると日本では嘗いであるやうだが、日本（野球）が紹介されて既に數十年、職業團のリーグ戰に過ぎた觀がある

◇

所が東京巨人軍の事だけがその力だけだと云つても差支ないのである、勿論このチームは「讀賣」に關係してゐるらしいので所謂は提灯らしいのだが、どうも東京の大新聞を持つのであらうが、大學野球戰ならば幾段も劣す大新聞が、サツパリ書かぬのである、大朝にしても大毎にしても自社主催の中等學校野球（アメリカで云へばハイスクールだ）には一ページを費すが、職業團となると「金儲けの爲めだ」と云ふ考へからか兎も角も書かない

◇

若し單に職業團だと云ふだけの偏見からなら東京大相撲だつて職業だし、野球だつて、非だつてプロなんである、野球ばかり白眼視するのも變なわけだ

◇

しかし一歩退いて考へると日本には本當の意味の職業野球リーグ戰と云ふものが、山のものとも判らぬやうなプロ野球の提灯を急いで持つ必要もないと云ふ事情があるのも知れない、又考へやうによつては日本のプロ・チームが餘りに新聞に頼り過ぎるきらひがある故もあらう、鶴見氏の話では何だか福岡でも名古屋でも新聞に關係？が後援して出來るやうな口吻だつたらしい、いづれにしても本當の意味のプロ野球が出來ねば大選手が出ないと云ふのはやはり眞理なのであらう

—ケー記者

日本からのニュース

◇紡績女工千人に百人の結核

日光で猿の討仇ち

大阪——紡績の發祥地とまでいはれた大阪市内の紡績會社が近年年々職工の數に伴つて食的に進歩が見られ、殊に衛生施設に於ても著しく進歩し、十月十八日突如大阪市衛生課が發表した所によると、紡績工場の病兵の一割強が結核患者であり、職工に於ける結核患者が驚くべき數字に達してゐるといふ事が發表され工場當局の衝撃は大きく、殊に紡績工場の

來晩の鶴見祐輔氏 職業野球に就て語る

新たに組織の『日本野球協會』 選手廿五名が決定

野球界の大川丸は一昨十時夜九時過ぎ横濱に入港したが、同船にはカーネギー國際教育會の招聘で來國アイオワ州デモイン市に於けるオーディン・シオーラム講演に出かける鶴見祐輔代議士が乗船してゐた、船には若槻男爵や鶴見祐輔氏を出迎へて賑つたが、鶴見氏は左の如く語る

「アメリカでは二、三年前私の日本の講演は断りなと云つて閉め出しの有様だつたが、今度は先方から是非講演をと云ふ問題で、日米親善、太平洋の問題は何處にありやの問題を主として來た訳で、米國の對日感情は非常に好つた印象を受けた」

◇

今度鶴見氏等が組織した『日本野球協會』の幹部は次の通りである

『名を連ねた廿五名は凡て決定してゐます、我国の最終の目的は日米野球戦にあるので、今後の大きい打撃の利く選手を選抜して立派な代表的チームを作る筈です、球場も神宮球場を使はせて貰ふ筈です、職業野球時代が來る時代が來る時には職業團に使へないので今度は臨時の名選手のみを集めて、東京の一名物が殖へる時です、東京人金の出現から新聞紙の名文句、關西人々の關心、大阪人の職業團が組織され日本にも近く職業野球時代が來る時です、（向つた側は私が今回來た用件の一つには尾上菊五郎の渡米準備もあるので、菊五郎の渡米は米國人から非常な人氣を得て居ります」

何氏は十二月デモインの講演を終へてロサンゼルスでも講演する筈で同地から歸朝する豫定だそうだ

◇

同氏は昨夜自動車でポートランド市内を通過し、クベック州知事、警察長官、クベック州知事、州首相其他綺羅星の如く並んだ裡に總督は宣誓を行つたのであるが、この宣誓は（一）忠節の誓ひ（二）總督としての職務の誓ひ（三）加奈陀國旗のキーバーとしての誓ひを爲せるもので、第二の誓ひは總督としと同時にカナダの陸海軍總司令としての誓ひも爲したのである

◇

新總督は除り大きな人ではないが額の高い、眼の割合に頭の大きな如何にもインテリ的な風貌である彼の研究物、殊に歴史物を見ても頭脳明晰な人である事を物語つてゐるが、又雄辯家としても知られ議會の本場英國下院で其辯は相當有名だと言はれてゐたものだ、そして文學者だけあつて翔々砕けた人物であるらしい

カナダ新總督夫妻 オタワ乗込み

土曜日にはクベック市で 厳かな宣誓式擧行

オタワ四日發電——十四日クベック州議事堂内で宣誓式を行つた加奈陀新總督ツイーズミュア男は夫人及び令息同伴本日クベック市を出發してオタワへ向つた、本日午後一時カナダ首都オタワに到着した

◇

クベック四日發電——文士總督として加奈陀に迎へたツイーズミュア男は土曜日午後クベック港に上陸しカナダ大審院長、キング首相以下百官の出迎を受け、同夜クベック州廳に於て厳かな宣誓式が行はれた

■ミカエル・ポジョリ氏を問はた新總督は先づ玉座に着き、個別以下各大臣、大審院長以下大審院各判事、クベック州知事、州首相其他綺羅星の如く並んだ裡に總督は宣誓を行つたのであるが、この宣誓は（一）忠節の誓ひ（二）總督としての職務の誓ひ（三）加奈陀國旗のキーバーとしての誓ひを爲せるもので、第二の誓ひは總督としと同時にカナダの陸海軍總司令としての誓ひも爲したのである

問題の川崎弘子嬢と 蘭童の結婚

晩香坡には今や結婚シーズン

晩香坡には今や結婚シーズンに入つて華やかな新婚行進曲が奏でられて居るが、故國日本でも此の行進曲は將に最高調に達し例の川崎弘子ちゃん（二四）と福田蘭童君（二四）も愈明五日の吉日に菊池寛城戸四郎両夫妻の媒妁で挙式する事になつた

何ダ彼だと波瀾重畳——蘭童君の更生への努力と純情スター弘ちゃんの純情さがしつくり結びついてのハッピーエンドとあり銀幕界に明るさを與へて居るとある

東京市民もアッと驚く 坊さん三千の大行進

東京特電——十三宗五十六派の坊さんが參會して第六回全國佛教大會が築地本願寺に於て始まつた、本四日から會期三日間、第一日は午前十時から盛大な開會式あり參列の一同は各縣別に堂々隊伍を組み、音樂隊を先頭に午後一時本願寺出門宮城前、行進萬歳を三唱した、此の僧侶行進は流石の市民をアッと驚かせた

女性の爲めの脅威を感ずる

△—男子の職業 近年日本の職業現狀

大阪通信——婦人の職業戦線への進出は近代社會に幾多の問題を提起してゐるが、市社會部では市内各職業紹介所に於ける求人先及び求職者に就いて示唆深い調査を完成した、調査は近年婦人の進出顕著な銀行、百貨店、商事會社、個人商店に限られて居るが流石に都市消費部面に咲いた華麗な花たる百貨店では男店員對女店員の比率、昭和七年末十割一分九厘であつたものが九年末には十一割五分九厘と可なり活潑な増加を示してゐる、個人商店では同期間に九分三厘から一割四分四厘へ、銀行では三割三分七厘から四割へ、商事會社は二割七分四厘で變らず平均六割一分一厘から六割六分四厘へと増加して居る

◇

而してこれらの調査先における婦人雇傭増加の理由の主なものは（一）男子に比し容易に退職させ得ること（二）結婚其他に依る自然淘汰の多いこと（三）簡單な手先仕事は婦人で間に合ふこと（四）男子に比して待遇簡單なることなどで、其仕事の内容は英邦文タイプライター、仕切書の作成、諸種の計算記帳事務、傳票の作成、見本作成、注文に對する返事、預金利子の計算、預金通帳を渡す仕事、店の用度品請求書記帳、貸金期限の通知各種通知狀文書の收受整理、カード整理、新聞の切抜き貼附、調印押捺、圖書整理等五十餘種に上り、店員としては賣り子し販賣に當る外文書の收受、荷物發送手傳ひ、商品引合せ等の仕事をしてゐるものもある、總して現在職業婦人の持つ共通の弱點は頭脳的な仕事に適するもの少く事務上の折衝が出來ないと言ふことである、此點に男子と仕事の上に限界がひかれ、婦人の進出は殆ど補助的、接客的な仕事に限られてゐる狀態である

齋田愛子さん 赤盤に吹き込む

既報の如くイタリー鏘朝第一回の獨唱會を去月東京で開いて好評を博しか當地出身の齋田愛子嬢は本日の通信によるとビクターの赤盤に數枚吹き込んだとのことで、今や同嬢の前途は日本音樂界の驚異的注目を受けるに至つた、尚は齋田嬢は十月及十一月中は名古屋、大阪を初め全國に亘つて二十回獨唱會を開きつゝあると

女の先生を旅行させて 日本を理解 さす計畫

東京特電——全米の小學校に繪入課外教科書を贈つて米國少年少女の日本理解に努めてゐる國際觀光局では先づ「馬を射よ」の戰術から來年度の試みとして合衆國四十八州から一名宛小學校の女の先生を選抜、約一ヶ月間日本初め滿洲國を旅行せしめ敎へ子への對日敎育の正確圓滿を期する事に本四日決定、豫算として三萬圓計上

いろくな話 シガレットを忘れたカナダの新總督

金ピカの禮服で一昨日クベック港に上陸したカナダ新總督のツイーズミュア男は上陸直後一服のまうと禮服のポケットに手を突つ込んだが（背廣と着替へるとき忘れたものか）シガレットが見つからぬ、丁度やつて來た新聞寫眞班の連中を捕へて「誰かしガレットを持つてゐるかね」とやつた所一人の新聞記者が一本差上げ、ライターで火までつけてくれたので總督さん「サンキュー・ソー・マッチ」とお禮を云ひながら、一服、夫れから出迎へのキング首相や閣員、大審院長等と會つた——クベック三日發電

◇

子供の心には排日、排白、人種的偏見もない——昨朝メーン街とベンダー街角附近で母親に連れられた白童二人が急に泣き出した、其母親はなぜ泣くのか子供たちの涙の問題解決に困つてる有樣、と附近の日本人ストアからチョコ〜〜と日本人の女の子が出て來て大きなスチッキ・キャンデーをだつかしさうに泣く子等に差出した、母親は泣きの止まつた子等を連れて再び歩き出した、日本人の女の子は元のストアへ……

◇

昨サンデーはお晝寒暖計も最高四十六度までむりスタンレー公園のコートでテニスさへしてゐる少女達もあつた、他方公園入口の凍つた湖では薄氷を踏む氣持ちでスケートしてゐる若者等もあつた、氣候の急變が生む面白い對照

◇

六十日もアクビをし續けてゐるビクトリアのウエークリン夫人の所へニューヨーク其他米加各地のドクター、カイロプラクターが『治療法』に就いて手紙數百通來てゐる由、毎日來る手紙は平均十數通で、將にアクビと競爭の態

◇

地震のお蔭で盲の眼が開いたと云ふウソの樣な話がある——トロント市内キング街に住むミッチェルといふ六十三歳のお婆さんは過去三年間眼が見ゑずに居たのが先週金曜日の地震直後電燈のスヰッチを捻つた際、電光と共に眼がパッと開いて元通り見ゑる樣になつたといふ事だ

氷川丸の船客 鶴見氏等上陸

郵船氷川丸は一昨土曜日夜當港に着し米國へ行く鶴見祐輔氏や會社社員本田正一氏が上陸、シアトル上陸の大阪商船事務取締役宮田武太郎氏（ゼネバの軍縮準備會三部側準備技術會出席の爲め）、ジャパン・タイムスの山本美能作氏等が便乘してゐた、當地邦人上陸者は左の如し

海田喜一、大田謙之、村田真吉、平田五郎、久永英治、佐藤ハツ

ヘネーの火事 中村豐氏再度の不幸 財産全部を燒く

一昨日午後四時頃ヘネーの中村豐氏（山口縣出身）方の某所より出め悉く燒失したもので續く不幸火して住宅及びバーンを全燒、丁度中村氏は出張の爲め附近に仕事に出て居り、ミセスは洗濯中であつた事とてミセスが火事を發見せる時は早や屋内全部へ火が廻つた後で一物も取出すことが出來なかつた、同氏夫妻並に子供三四人は着のみ着のまゝであるが幸ひ怪我はなかつた、同氏は本年四月にも火災に遭ひバーン及び馬一頭を燒失して居り、新築したバーンも其他新調の農具等も今回の火事の爲

高橋貞樹 肺病で死ぬ

共産黨事件の大立物

東京特電——第一次共産黨事件で左の如く市川正一等と共に活躍し獄中で轉向した高橋貞樹は十五年刑務所に服役中肺患が重り去る六月十九日執行停止となつた、出所後小石川區竹早町の自宅に於て療養中であつたが一昨二日午前三時死去した、享年三十一

女の先生を旅行させて 日本を理解 さす計畫

東京特電——全米の小學校に繪入課外教科書を贈つて米國少年少女の日本理解に努めてゐる國際觀光局では先づ「馬を射よ」の戰術から來年度の試みとして合衆國四十八州から一名宛小學校の女の先生を選抜、約一ヶ月間日本初め滿洲國を旅行せしめ敎へ子への對日敎育の正確圓滿を期する事に本四日決定、豫算として三萬圓計上

移轉廣告

本法律事務所は從來のドーソン建物第四〇一—二號室より晩香坡市西ヘスチングス街二〇七ドミニオンバンク・ビル第一〇〇九號室に十月廿六日から移轉しました

新電話番號はシーモア二七八七

一九三五年十月廿六日

辯護士 エー・エッチ・ヤング（日本語を話します）

今回日本人タキシ業者は全部メーターに依つて料金を申受ける事に致しました

晩市日本人タキシー

ミカド タキシー ドグラス二八二八

名畑 タキシー ハイランド七六五

オーケータキシ 西第二街一六七七 電話ヘエビュ八一三三エル

ショワ タキシー シーモア三五二八

高田タキシー ドグラス八三六 シーモア三七五七

ヤマタキシー シーモア一四一四 シーモア一四一五

□賣家 モダーンバンガロー五室閑靜で眺望佳く市電最便利 破格の安賣 千二百弗拂込容易 同住家 四室 價格六百弗 現金三百弗殘相談

□ルーミング ハウス 最新式極上等場所純利月約百弗 五十八室 價二千五百弗 三十四室 價六百弗 各室共ヒータ及湯水の設備あり

□フルーツ及グロセリ店 價格二百弗、六百弗、七百五十弗 千弗、二千弗及三千五百弗 在市内目貫の場所とアパート隣接 確實に生活の安定が出來キット儲かる店 バウエル街二六一 公認 濱垣事務所 電話シーモア六〇二九 シーモア一五五五ワイ

晩市東ヘスチングス街一九三 ドウソン建築内二〇三、オステオパシック學派 公認 宮崎醫院 ドクター 宮崎政次郎 電話シーモア六一六八 自宅 オクスフォード街二七〇八 電話ハイ三〇七七エキス

捨賣チャンス 六室スタコバンガロー ロットは七五×百四十呎角 捨賣千二百弗 拂込相談

七室高級バンガロー ビューロット 捨賣二千五百弗 拂込相談

五室家屋 一ロット 捨うり 五百五十弗

ルーミングハウス及アパート 四室新式捨賣九百五十弗 五十、六十、百、四十六、卅五 宰等見込ある上等ルーミングの賣物あり

果物グロサリ店 最もよろしい場所見込タップリ 賣千五百弗及二千白弗二個所あり

▲プレス屋 賣百五十弗から九百五十弗まで

火災、自動車、盜難 保險業 公認 奥村事務所 晩市バウエル街三三三 電話シー二八三三エル ハイ三〇六三アール

シンガーミシン 日本最古の經驗ある代理人から求めになれば即座に修繕其他の事が間に合ひ皆樣の御便利御德であります、ミシンの事は御電話次第速刻御相談に御伺ひ致します 電話ハイ五九七八アール フランクリン街一七六六 柳澤元仁

Singer Sewing Machine Co. 393 Powell St. Shop Phone Sey. 1931L

本社は日本人各位の御便利の爲め各種ミシンをバウエル街シヨツプに取揃へて居ります

新古ミシン取替並に新ミシン御求めの方は是非當店に御用命下さい 附屬品一切も取揃へてあります

ニトジヤー 鳥井收藏 バウエル街三九三 電話シー一九三一エル 自宅ハイ二八六五アール

花束、花輪 結婚及葬式用花束、花輪類安價丁寧且つ迅速に調製御注文次第御届けいたします 晩市ユー街二〇二—二三（西第四街とユー街角） イーノー花屋 佐々木菊三郎 電話ベビユー七八八二

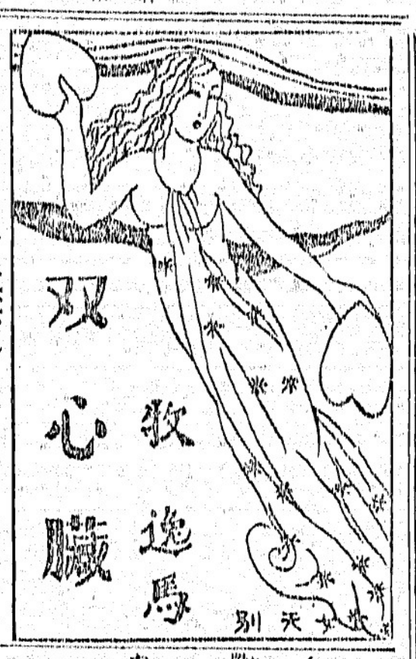

（二六七）

〈死の中の玉（三）〉

昨は、前回に述べてゐた。もうそろそろ夏期の学校の学生ではないので、制服のズボンに、上着だけ夏用の古い背廣を作ゝした若輩は、ネクタイもせず、シャツの襟をはだけた胸を力づよく張つて、真ん中に立つて偉そうに喋つてゐた。

何日にも鍵を知らない、乱れ伸びた髪に、ネオンの灯が、赤く青く、ちかちかと輝る。

その時だ。

「はゝはゝ、犯人を捕まへたぞ！」

〈新作小唄〉

〈埋山は簡〉

「せひ僕の家へ御一緒にいらつしやつて、食事でも一緒にしていたゞきたい」との申し出に他方の男は、なぜやら氣味悪くなつて、また、何だつて、そんなに自分を引きとめるのかと、不審顔で訊ねた。一方の男は、

「家内の奴が、いつも〳〵、口やせに、僕のことを、世界中の馬鹿男をひとりでしよつてゐるやういふのでね、せひ君のやうな人間が存在してゐることをしらせたいと思つたばつかりなのですよ」

といふ、乞涙とも眼目ともつかない、夏樹の大鮮が、突然、近くの人々の顔を一せいに、彼の方へ振り向かせた。

「さあ、捕まへた！　君ですか、毎晩そつと僕のポケットに、必ず十圓紙幣を二枚押しこんでくれたのは」

さういふ夏樹の右手は、お座敷着と揃つた一人の婦人の手首を、しつかり握つてゐる。

「毎晩上着のポケットに、いつ誰が入れて呉れるのか、ちやんと十圓札が這入つてゐる。それが、どんなに氣をつけてゐても、何時入れるのか僕には何うしてもわからなかつた。不思議なこともあるものだが、しかし、一日に十圓づゝ貰へば、月には大変な額になる。そこで、それ丈あれば、或る人の病氣の療治を充分出来るし、有難いことは非常に有難いが、すこし不氣味な、恐ろしいやうな氣もしてゐたんです。さうですか、君だつたんですか」

今まで、夏樹は上着を着てゐたので、その外側のポケットに、小さく畳んだ紙幣を人に紛れて、ひそかに落し込むことは、比較的容易な業だつたが、今夜は、その上衣を脱いでゐたので、ズボンの隠しへ押しこまうとしたのが、たちまち感づかれて、かうして彼に手をつかれて終つたのだ。

「ぢゃ、ぢゃ、黙ない事は出来ないわね」

と光奴は、片手を夏樹と抑へられ、片手で髪を取つて、傍に突つた。

「何だ、ポケットへ手を入れた？　働くとは、いやろいな奴だ！」

傍にゐた山の手の人らしい、和服の紳士が、さう叱責の声を揚げた。

ユーモア小說

花嫁設計圖（70）

中野實

〈精進潮（三）〉

「不日は疲れたせうから、ゆつくり休んで、明日から働いて下さい」

「ぬゝ」

と、答へたものゝ、禁字も遊びに来たわけでは無し、御物を片付けると、帳場へ降りて行つて、先客から一通りの事務を申繼ぐことにした。ホテルは暇い時ではあるし、外人客も多く、部屋はほとんど一杯であつたが、日歸りの人のために空三間宿を用意されてゐた。そこへ、月代を降りて来た。

「ぬゝ、四つばかり開いてるやうですわ」

「その内一番いゝのを一つ取つて貰いてくれませんか」

「マスターの御部屋ですか」

「いや、ちよつとある人に頼まれたからね」

月代は貴薬を渡したが、すぐ、

「ぬゝ二人だからダブルの所を」

と付けたした。

禁は承知して、ボーイに伝度を命じると、

「主人、ボートへ乗りになりませんか」

と、甘ゑるやうに、月代を誘つた。

「ボートへですか」

「二人ぢや、心細いんですもの」

「さうですね」

月代は何か落ちつかずそは〳〵してゐたが、禁にねだられて一緒にボートへ乗ることにした。

「わたし、泳ぎますわ」

「大丈夫ですか。落ちると深いですよ」

「大丈夫。これでも脚に覚えがあるんですからね」

とのだらとんだ。

「ぬゝ、四つばかり開いてるやうですわ」

「その内一番いゝのを一つ取つて貰いてくれませんか」

「マスターの御部屋ですか」

「いや、ちよつとある人に頼まれたからね」

月代は貴薬を渡したが、すぐ、

「ぬゝ二人だからダブルの所を」

と付けたした。

禁は承知して、ボーイに伝度を命じると、

和洋御菓子一切
豊富に取揃へてございます
バウエル街三五七
鈴木菓子店
電話シー七九三五

月刊雑誌

禁字は月代を乗せて、小波一つ立てない鏡のやうな湖面へ漕いで出た。

皮膚病にクリアレツキス療法
難症のできもの、けれもの其他一切の皮膚病
特効藥クリアレツキス
KLEEREX
クリアレツキス
五十仙　一弗　二弗
地方方の御注文は早速御送りします
POWELL DRUG CO.
399 Powell St.
Vancouver, B.C.
日本人街一手販賣　バウエル藥店

◇八木橋式テルモ直神流温シツプ治療
扁桃腺、難治病者への福音
神經痛　腰痛
關節痛　胃腸病
筋痛病　皮膚病
痔病　歯痛其他
日曜日午後は休みます
ダンレビー街一四三
上西旅館内廿一號室
瀧治療所
電話ドグラス四七八五アール

和洋雑貨食料品
漁船金具一切
ボートエシントン郵圖二七
亀田商店
P. O. Box 27
Port Essington, B. C.

HOME GAS
MADE IN B.C.
嚴寒時の運轉には……
ホームガス
冬期用
冬期に急速發動其他の點で是以上のガスは何處でも求められません
州内製品を支持せよ
ホームガスは白パーセントビーシー州の會社製品ですホームオイル　ヂストリビユータース

荷物運搬は
凡て確實
親切
勉強で
好評な
運送社へ
晩市バウエル街四六三
電話ハイ一五六六
男女衣類一切
バウエル街三二九
電話ドグ一七四七
宮崎商店

新米着　御待ち兼ねの
香りよい
味よい
UME BRAND
HIGH GRADE JAPANESE RICE
IMPORTED BY M. FURUYA CO. VANCOUVER, B.C.
新米入　松白米　正百斤入　六、九五
新米入　梅白米　正百斤入　六、五五
新米　赤松白米　正百斤入　六、二〇
現金割引　百斤に對し　三十仙
良い品を安く
皆様の　古屋商店
バウエル街一〇九
電話シーモア二九三三

酷い日ヤケが消えて
ニキビ顔も綺麗に
色白くなる
レオン洗顔クリーム
シミ、ソバカスもきれいに取れる
レオン洗顔クリームは現代化學の粹を集めて創製された高級美白料で、コロイド硫黄を始め、これに配劑されてゐる藥物が使用その都度化合して特殊の瓦斯を發生し、直接或は間接に皮膚に作用するため、自然色黑、ニキビ、吹出物、シミ、ソバカス、白粉ヤケ、脂顔等の醜い皮膚が色白く美しくなるのです
別人のやうに美しく
一瓶御使ひになつてゐる内に効果が現はれるので、素晴らしい人氣です
御存知ない方はすぐ御試し下さい　一瓶　一、四〇
晩市バウエル街三三一
各種邦樂レコード
新兒商會
電話ダグラス三一一二

◎高等南京料理
コックは此の道の腕さゝで料理は皆様のお口に合ふやう
美味に調理　値段は大々的勉強
晩香坡市バウエル街三八二
新南京樓
電話シーモア七八七五

高等南京料理
日本人諸君の御來店を歡迎仕候
晩香坡市バウエル街二五二
新北京
電話シー五七七四　同三五一七

新着品御案内
さあ〳〵いらつしやい
アップルとキャンデーが澤山參りました
デレシヤスアップル　一箱　並　一、一五　上　一、二〇
○キャンデー　一斤　一五
○キセスキャンデー　一斤　一五
△松茸の良いのが來てゐます
△鹿鮭の新物が澤山參りました
晩市バウエル街四六九
「味の華」一手販賣
ユニオン魚店
電話ハイ三三五＝三三六

CHOP SUEY
大衆的南京料理
朝日チヤプスイ
バウエル街三五八　電話ツリニチ　一三二七

日本人公認醫
下高原醫院
ドクトル　下高原幸藏
ドクトル　上高原輪
事務所　バウエル街メーン街角
電話　事務所ダグ五五五五
同　自宅ベビユー二四〇六
不在中は高原商會へ

内田醫院
ドクトル　内田又三郎
事務所バウエル街四三九
電話　ハイランド二九三
住宅ハイ一六八六アール

東ヘスチングス街一九三
ドウソン建築内三一八號室
ドクトル　下倉貢
電話　シーモア三三一六
シーモア六一九〇
住宅ドグラス四七八五アール

事務所　ビーシー電鐵前モントリオル銀行二階
キャロル街參參七
公認　上高原醫院
ドクトル　上高原廣
不在中は（高原商會）ドグ五五五五又はシー六二二八

嚴寒襲來
慢性淋○患者に急告!!
氣候急變の爲再發して苦しむ方
再發の豫感に惱める方に
完成せる合理的治療用具
ヒール治淋帶　大　一、八〇　小　一、六〇
東京石田病院長石田博士指導完成日本醫科器械學會公認
全國各帝大病院推奨御採用の本品は不治症だとの絶望の淵から救はれた多數患者から救世主の如く感謝されてをります御試用者各位は全く圓滿なる夫婦生活を營まれてをります、淋○の豫防と治療に、○丸炎の治療と豫防に、疾患部の保温安靜と衛生にゼヒお試しあれ
殊に病氣中にても活動せねばならない方には本品の使用を專門醫がお奨めになります
●こし○、血の道に婦人美寶散　二、八〇　●たんせきに鎭咳液　五〇
●風熱さましに昭和堂の高等風藥　五〇　一、〇〇
●小兒風熱に小兒風藥　五〇　●小兒白日咳にチミッシン　卅五、　一、〇〇
晩市バウエル街三九〇　電話シー四七六八
年賀狀調製
近藤特許賣藥店
見本進呈
O. KONDO 390 Powell St Vancouver B. C.

醫士林弼臣廣告
專門　挫骨、打撲傷、斬傷、腫物、筋痛、るいれき、痔漏、火傷、脱腸、血便、殊に打撲關節の痛み等は如何なる重症と雖根治し猶接骨の技術に就ては既に日本人各位御熟知の事に候
東ベンダー街九二　電話シーモア三六二七

長男重信儀過日高い處より墜落し右腕骨を折り林醫士にお願した所二週間にて全治し感謝して居ます若し骨を折つたりクジイたり又スヂの痛む人は林醫士の診察をお勸め致します
ステヴストン金物商　電話九一
秋本重則

私儀神經痛にて非常に困つて居りました處今回林弼臣氏の治療を受け五六回にて全治感謝して居ります
若し折骨打傷又は神經痛等の場合同醫師を御勸めいたします
イーバーン　小森松之助

今回ステヴストン日本人各位の御便宜と御經濟を考へまして接骨、挫骨、筋違其他一般外科治療御希望の方は秋本金物店迄お申込下されば何時にても同店まで旅費無料にて出張し晩市と同樣の費用にて治療に應じますから同店まで御申込下さい
醫士林弼臣

筑波天狗

大河内翠山作
楠崎醇畫

（一）—（四）—（四）

闇の中に無言の睨合ひ。小四郎は辛より死は恐れぬ、唯私の願ひは、ヅッと田中服藏を見詰めてゐる。

服「彼奴と共にはあらうが、貴公の攘夷の爲に働いてゐる勤王の志士は大に労らぬ。」

小「勤王の士が放火殺人掠奪、あれは何事ぞや。」

小四郎は黙まらなくなつて言つた。

服「ツム、火も放けた、人も殺した、掠奪もした、せねとは、はぬ。」

小「その藏にも等しい行爲が、貴公の爲め、僕の爲めか、それとも貴公は最上の手段と信じたのか。」

服「攘夷第一では一刀のもとにといふ式樣を見せて、小四郎は刀の柄に手をかけた。

服「待てッ藤田、さう思はれても仕方がない、其藏ばかりではない、田丸氏を初め筑波の同志が、特殊をさう取つてゐるのも知つてゐる、百人斬がほしいが、それは窮屈だ。」

小「ナニ窮屈——今更貴公を脅れ気か、其快ぢや、来給ぢや。」

服「イヤ其快でない、来給でない、都下の犯した所は藤の責めを負ふべき所だ、それを脱れやうは言はぬ、唯々藤田、同志の者此の田中の心中を知る者いないのが、心外ぢや、天狗黨の名を汚した罪に死ぬといふなら死にもする、なれば自ら解決するのぢや、今でも服藏はさう信じてゐる。此志しは絶ちぬ。それ故にこそあの栃木の事件ぢや、がそれは服藏も知らなかつた、意外な結果を見てしまつた。然し、然しその結果を見て私の心事を疑ふのは心外ぢや。」服藏の頬には涙が止度なく流れて居る。

小「ツム、では田中、是までの事は、御身の命令でないと云はるゝか。」

服「ないとは云はぬ、が、命令以外に成行つた其の行爲其の結果は服藏も意外であつたぞ。」

小「ツム、詰りは栃木町の焼打事件とは、貴公の豫想せぬ出来事ぢやと云はるゝか——但し其の責に堪たる者の責任は免れぬぞ。」

服「責よりぢや、其の責任を免れやうとは云はぬ、唯事件の其相を知つて貰ひたい。又それを田丸氏初め同志の方々に映りなく傳へて貰へれば、御所望の服藏の首、何時でも取らるゝが宜い。」

服藏は平常になく落付いた調子で、栃木町の焼打の眞相から、明暗の爲に扱かれてゐたことを話した。小四郎には其の話が偽りとは思へなかつた。殊に自分を殺しに來た者と知りながら部下を退けて、快れもなく首を渡さうとする服藏の態度を見ると、有無を云はさず斬つてしまふ積りで來た藤田小四郎も、遂に殺し兼ねたのであつた。

小「其の言葉に偽りがなくば、其の寃罪を晴らすやう心掛けてはどうぢや。」

服「否ない、者よりの事ぢや。」

小「それまでは別れよう。」

小四郎は立上つた。

服「首を預けて呉れるか。」

小「ツム。」

二人は、つと寄つて手を握り合つた。

◇◇◇◇◇◇◇◇

◇◇◇◇◇◇◇◇

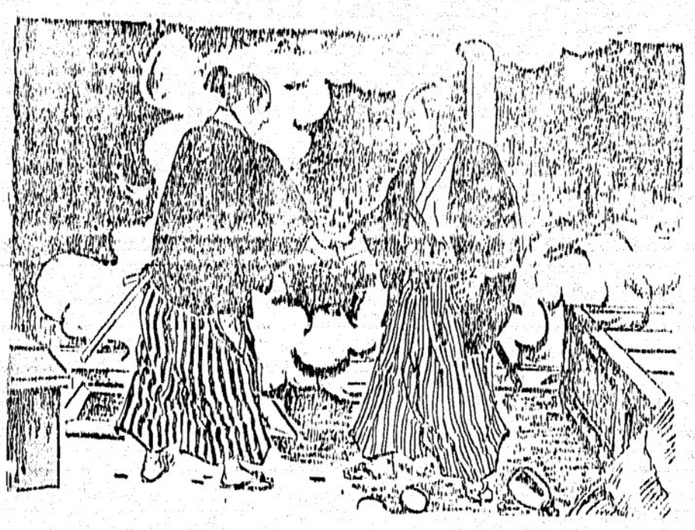

◇◇◇◇◇◇◇◇

都々逸

窓にゐる、胸の高さの、障子の穴は、拗ねた涙の、指のあと

——

泣かせつぱなしで、蹴つちまつちや、あたしに泣きやむ、隙がない

——

七分の力を、お酒にかりて、三分をやつとこ、云へた愚痴

——

あの人と、女房と菜の間のひそく話、もしやの助性に、胸を抱く

理想的はがき

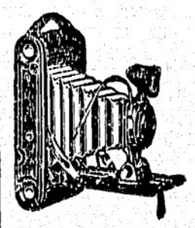
誠心誠意
誠心堂
電話シーモア四八八四
249 Powell St. Vancouver

氣候の激變する時、咳、風引には是非共バクレーミクスチユアーの御用意をお忘れなく、四十仙　七十五仙

寫眞現像燒付引伸
迅速美麗
晩香坡市バウエル街二四九

年賀狀
優雅美麗にしてしかも安い理想的の
新年はがき
三十枚狀袋付
（住所姓名印刷）
七拾五仙　壹弗
枚數が多ければ多い程勉強いたします　御來店の上見本御一覽下さい、地方の方へは御一報次第見本送呈いたします、そして是非とも御用命下さい

男女着類一切
澁谷商店
バウエル街三三八
電話シー八六一九
バウエル街三七四＝三七八　電話ダグ五五二五

男女子供靴一切
加藤靴店
住宅　東カドバ街七九一　ハイ九二七エッキス

和洋雜貨食料品
西村商店
晩香坡市バウエル街五六六
電話ハイランド一三七五

B. C. WOOD & COAL CO.
割薪値段
▲インサイドフアー　一コード半　同　三六、五〇　三、五〇
▲同　一コード半　同　三等品　四、七五　二、七五
御電話下されば早速お屆けします
▲ヒーターブロツク　一コード半　同　五、五〇　三、五〇
▲フアースラブ　一コード半　同　四、五〇　二、五〇
ピーシー薪炭
電話ハイランド九一五

電話シー四五三
昭和倶樂部
晩香坡市バウエル街三八〇
事務所用　電話ドグラス五五二二

石炭販賣
誠心堂内
伊吹運送社
バウエル街二四九
電話シー四八八四
自宅シー三七九〇アール

助産婦案内
晩市プリンセス街二一五
ユレカルーム三階卅一號室
助産婦　高橋喜志子
電話ハイ三四九九エル
不在中はハイ一九八八

バウエル街二〇三
助産婦　田邊よし子
電話ダグラス一六八

東ヘスチングス街一二二
助産婦　渡邊糸子
電話ダグ五二六九ワイ
電話シー二九六四オー

西第五街參參貳
助産婦　松岡久枝
電話フェア三三一一アール
留守中フェア一四〇七アール

メーン街二四四二
看護婦　助産婦　吉原登代
電話フェヤモント五五四三
不在中フェヤ一七〇八ポー

晩香坡市ローア街三三九
加奈陀日本人會
電話ツリニチー七二
Canadian Japanese Ass'n
129 Gore Ave., Vancouver

各種帽子製造
亜に洗濯
メーン街二二八
友田製帽所
電話シーアー一八〇三エル

シンガーミシン
日本人部代理人
キャンピー街二三九九
電話フヤモント四〇三一エキス
堀七藏

和洋御菓子
晩市バウエル街二三五
横山菓子店
電話シー六九四二

ぎやまん
ぜひどうぞ
御會食に
御招宴に

ビクター
レコード・プレヤア
何れのラジオにも容易に聯結し得てレコードの興味を百パーセント味ふ事が出來得ます
電氣モーター音響調節器付
ビクターラジオ
十九弗五十仙
バウエル街二〇一
大正堂
電話ダグラス五五
ミカド・ツランスフアー　電話ステブストン二

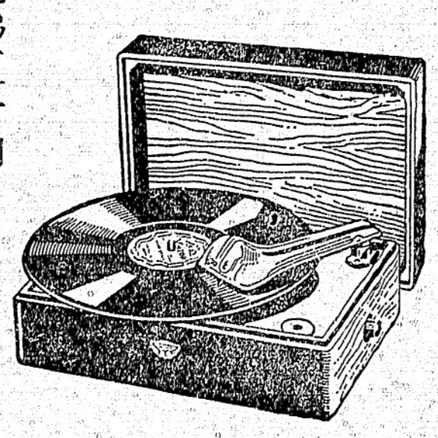

◎新昆布付數ノ子
關東鰹節、常國製海苔、江州澤庵、奈良漬
金山寺味噌、ナス辛子漬、ウニ鹽辛
バウエル街三五三　電話ツリニチー五七八四
自宅電話ハイ二七一八エル
スター魚肉店

日本色壁到着
壁紙代用として此色壁は至極經濟且つ優美であります、當分御申命は廣告の爲め特別勉强を致します、尚詳細はお電話なりともお尋ね下さい
壁落ちやチムネ修繕又は日本風呂クド据付の御用命にも應じます、カルシマイン、ペント塗り、煉瓦積み、タイル、セメント一切の請負致します
バウエル街三五〇
尾本勘四郎
電話シーモア一二三五

▲薪、石炭
コムマーシャル街埠頭
ターミナル薪炭會社
電話ハイランド五四四三
夜間ベビユー二一九エキス

輕便格安
かみなり
曾我運送舍
晩市バウエル街三八一　電話ダグ四七八八アール

曾樣の名畑運送社
ゴーア街貳貳貳
薪石炭販賣
宮本
電話シーモア一〇八九

越
薪炭販賣、煙草果物
運送社
バウエル街二三八　電話シー三五二八

ブリキ細工
ブラマー仕事
バウエル街四五七
西畑ブリキ工場
電話ハイランド四二六

バウエル街二二九
千鳥
電話シー七三九アール
鎌田玉子

ゴーア街一三〇
樂々
電話ダグ二七〇六

鍋焼うどん、そば、どんぶり物一切出前致します
バウエル街二五〇
天狗
電話シー三五三八

御手輕御料理
アレキサンダー街三六二
吉野
電話ダグラス七二三

ちり鍋、すき燒
御飯
ゴーア街二二八
玉川
ダグラス四七九三アール

御料理だるま
バウエル街二六六
電話シーモア三〇七九

會席御料理
バウエル街參貳貳
金太郎
電話シー二〇〇三

●魚類
●肉類
●青物類
●カマボコ
●和洋食料品
バウエル街二六二
茶木魚店
電話ドグラス五五四二

東カドバ街四三八
醫士　石原明之助
電話ハイ壹壹壹

各種ケーキ類
特に日本人向きに調製致します
洋菓子類一切製造
晩市内は多少に拘らず配達します
バウエル街三四二
パウエルベーカリー
布田怒一
電話ダグラス五五三一
住宅西第七〇街一八九
自宅マーボール六〇七エル

和洋雜貨食料品
漁船用具一切
ポートエシングトン郵便三一
岸本商店
P. O. Box 31
Port Essington, B. C.

美談！昭和の貞女鑑

『想夫戀』卅年一元を護つて待つ 渡米の夫死すの悲報に泣く

つれわひに別れ、はや一年も経たないうちに再婚するといつた世の中に、何時帰るかわからない音信も絶えた夫を待つこと既に三十年、北海のわたらから送られた再婚話にも振り向きもせず、この間に二人の子供も立派に育てあげたといふ世にも珍らしい美談、然もそれが最近に至つて伝ち焦れる夫は、遂に異境に客死してしまつたといふ風の便りに、今はたゞ遺骨の帰るのを悲嘆に暮れながらも待ち暮してゐる哀話がある

×　×

（東京通信）小石川区鶴巻町百番地つぬ（七）さんがその夫人谷子、つねさんは今から卅七年前、うら若い十七の年に遠州山蔵なる人と結婚したが、つねさんは前橋藩の長女山蔵氏は遠州藩の長女ふからこの二人が相愛の間柄から周囲の反対を押し切つて結婚であつた事は云ふ迄もない

問も　なく二人の間に

日長女のお子さんが生れ、次いでつねさんは、遂に待ちわびん好切の野望が生れた、其の頃山蔵氏の胸には快楽の山かん獣が物凄く頭を擡げて

俺はアメリカへ行つて一旗揚げたい、お前も一緒に行かないか

と突然云ひ出した、つねさんも遂に意を決して一緒に渡米しようといふ事になつたが、つねさんの実父頼米宜氏は米国通の信用者で相手を一つ書で「手許の例（なんか行かうと云ふ奴に、うちの娘はやつてはげん！遠慮致さる」とかんかんに怒つて出したものである、そこで次ぎ父親との喪の仮ばさみとなつたつねさんは、止むなく夫を一つて帰るの己むなく人渡米さして、成功して帰るのを待つより外に方法が無かつた、と ころが初めの三年間は便りも音信が絶えて、其後は全く絶えて、手紙をやつても返事も来ない、勿論

遺骨この対面 成果なし夢も消ゆ

紅いつしか銀せて今は姫ごとなつたつねさんは、遂に待ちわびんばかり、昨年八月外務省（捜索願を出してみた、其の時の回答は「所在不明」と云ふ冷酷なものだつたそれがこの頃になつてアメリカでの親友であると云ふ報告を受けたのである、山蔵氏は米国で客死したと云ふ報告を受けたのである、つねさんを初め、二人の子供の落胆は言語に絶するものであつた、ところが今度は夫山蔵氏の遺骨が帰つてゐる筈の敷田氏の所在がオ明になつたといふ細さに、目下同氏の捜索願を出してゐるが、遂に忘れ事にこの長い年月待ち暮した夫が、今は骨一果てかえるとなつて帰る三十年振りの悲報とそ涙ぐましい限りである

◇

先日午後谷田の自宅にこの世子を訪ふと、勝治君は仏の事を考へると、何ど云つて感慨していいか分りません、たゞ涙が出るのみです、私も脊負ひ、姉の手を引いて雪の中を彷徨つてゐた、仏の姿なを、未だ

に瞼を去りません

と語り、側にゐた母親は一目だけでも子供達を父親に会はせたいと思つて苦労して来ましたが……

と多くを語らないのに目頭にはさすがに涙が光つてゐた

内田氏送別會

（フレザーミルス通信）当製材所に永年就働した熊本市池田町出身内田喜代氏は来る十四日の便船で帰朝の豫定であつたが故郷の長女千代子さんの病状電報に接し急遽二日のカナダ號で帰朝したが去る卅日夜自田氏食堂で盛大な送別宴が開られ招待された者は白人約五十名

半藤賢司氏の司会の辞、当地日本人会代表及川亮兒、能学校代表副久作、佛教信徒代表管原良右衛門、新西院佛教会長吉田半次郎、佛教婦人会代表武田とめ熊本海岸加奈陀支部長代理福永柳平諸氏の送辞並びに感謝狀、記念品の贈呈

有志諸氏の送辞及び内田氏の謝辞があり山海の珍味を満喫し十一時散会した、尚当日郵送は及川汲花、佐藤若兒、冬の海女の旅路を彩陀の加護

悪性の　盲腸炎ですでに

遍様突起が破れ化膿性腹膜炎を併発するほど病状が亢進してをり外科手術による開腹は却つて危険で内科的療法を行ひつゝ輸血によるほか道がないことが判つたので同夜は一度夫人（二）の血液百五グラムを注射して辛うじてつなぎ得たが一方患中では十月十九日の朝會に清川教頭から今は僅かに輸血により支へられてゐる中道先生の病状が傳へられたところ全校生徒に非常のショックを與へ教室にグラウンドに兄の如くいつくしんで下さる我々の先生のために第一時限後の教員室には感激をほとばしらせつゝ輸血を申出た少年たちが続々と詰めかけ遂に二百五十人に達した、感激と夫人は涙を浮べて語る

生徒さんの血液を輸血していただいたことは病人を興奮させるおそれがあるため控へてゐましたが意識も明瞭となつたので傳へましたところ感激の涙さへ浮べながらこれはどうれしいことはないとひどく感謝してゐます生徒さんからこんなに思つて頂けることは教育家としてはこれにすぐる光榮はないと私たちもよろこびで一杯です

堅いはずだよ……鼠公の歯は鐵

阪大の助手が發見

（大阪通信）阪大病院助手平野賢二郎科学士は醫長吉倉緊博士指導の下に熱心に研究の結果人間の歯の法醫学的研究の実験中にはからずも昔からよく小刀がはりに竹細工の彫刻用に使はれた鼠と栗鼠の切歯ばけが化学試験では金属—鐵であることを発見、こゝに始めて鼠と栗鼠の切歯の中には驚くべし硬い！（金属鐵）が含まれてゐることがわかり、しかもこの鐵は珪鄭質のカルシウムと合金の形となり一層硬化されてをると云ふのだチユウ公の硬い鐵を含んだこの切歯は珪鄭質部だけにありその珪鄭質部は人間の歯と違つて全部鐵い歯の尖端だけに凝結されてあるので彼らの切歯はいはゞ鑿機のやうな鋭さで、金網をかぢつたり鉛管を噛ちりうるのも道理である

日校『秋の集ひ』

昨三日午後二時卅分より本派佛教会に於て日校秋の集ひを開催し、近藤千代先生挨拶後一同黙想、真宗々歌合唱、本田百太郎先生訓話をなし、枝村、渡邊、坂東の各先生のおもしろい童話あり供物配布をなし休憩後活動写真の上映を、子供のためになして、お別れの歌を合唱午後七時半閉會、頗る盛會であつた

圖書館を新設

◇…サレー青年會で

（サレー通信）サレー青年會では本年は創立五周年に當るので其の記念に修養機関たる圖書館を設立し一世二世の融和を図るべく考慮してゐる、尚過日基金募集の爲新光社の『ばら色の道』『佐渡情話』を上映した際は非常な盛會で當地方同胞の熱誠なる後援に會員一同感謝してゐる

明和自治訓練會

去る十月廿六日午後七時半より明和學園自治訓練會第七回女子部の例會を開催したが河部淑子嬢の開會の辞に始まり矢野臣江嬢の會務報告、水原房江嬢の會計等報告あり、木校長の訓話、池田澄江さんの雪除猿の話もあつた、尚合唱團を組織すること、次回は討論をする事を協議決定、三人を選定した、杉山岩吉氏より希望スピーチもあり午後九時閉會した

第三街聖公會

△忘明祈禱會—今夜八時より教會堂にて故池田徳松氏の忘明祈禱會が中山牧師司式にて行はれる△訪問集會—今夜八時ロブソン街一〇七九御手洗正哉兄宅にて開催、委員中元末一兄△聖書研究會—明夜西三街一五三七齋藤勇一兄宅にて開催「ルカ傳廿一章」につき中山牧師講義△少年集會—今夜七時半スカウト例會六日夜六時半カップス、四班の例會を開催

悪は滅び

堕落を完全に滅り埋め結果良質の糊を用ひ凡て調和よく し本年の経験を以て実しく完全に責任を以て安價に致しま す為に怪り悪しき個所は来る勿論ことなをします

花嫁様のれ支度　結婚式用髪飾及べール無料で貸します　オイルパーマ　チントウエーブ

花嫁様の御支度　結婚式用髪飾及べール無料で貸す　パーマネントウエーブ美容術　晩市メーン街三三二

「米は米屋へ」　無砂搗白米　▲最上モチ白米　五十斤入　三、一五　▲同　十斤　六五　東（スチングス街六四九　電話ハイランド八八九二）

ウエーブ及美顔術のお需めに應じます

日本人市民權問題 大學の討論會

◇…カールソン君の恐日論

（二）大内雄生

「日本人に對し所謂のまゝ市民權を認せざるは所なり」と主張して第三に級外されたのは先づ涙のカールソン君である

現在迄の世界変動を指したのは「我々白色人種であつた、そして今迄の様の会に於て白色人種は常に世界人種の親戚を擁つて居つた、然し異在では日本の親戚に対して東洋の人種が世界に立つて来た」

次一日本新聞記者が言つた、支那は我物なり、日本の様である日本が如何なる事があつても目的とする處を達成せんとす、米國なんかは何んだ、呑んだくれの太つた金満家の腦漿一者何の恐るゝ處あり

やう云つた様な米國を大いに侮蔑した様な言葉を引出し恐るべきは日本なり日本人なり黄禍の一卷

◇

次に日本は英、米、仏等の大貿易國に陸続して世界の市場を獲得したと、其の理由の敗を挙げ仏の勞働賃金の問題、仏大なる海軍の當

最後に吾々西洋文化の榮光を享有する者は常に注意を怠らざる可からず、若し黄禍は黄細黄人にて

人種と白人種の戦争の利益をデマンドして居る、斯様な民族に市民權を與へられる可きでない、若し日本人に與へるなら支那人や印度人にも與へねばなるまい、そしたら支那人や印度人の婦人が押寄せて来た場合は君は如何にするか？此等の婦人達は多数生活をやり出すんだと云ふやう滑稽笑！ローマ帝國の滅亡した原因はゴール人種を多数に入國せしめしゴール人激増せしにあるとの例を引き白色人種を滅

◇

米國側プログラム◇娯楽と管絃楽六時半、同七時、管絃楽七時半、昔時代の管絃楽九時一一〇キロ局、非手律子さんの唄一時十五分六〇〇キロ局、管絃楽八時、時事放送八時半、管絃楽十時一〇一〇キロ局

◇米國側プログラム◇娘さんの管絃楽六時、管絃楽六時半、ダンス音楽十時半以上九二〇、六四〇、六八〇キロ各局、ダンス音楽八時半より五七〇、一三〇、一二七〇キロ各局

レヂオ

明日の主なる放送

◇晩香坡プログラム◇聲楽と管絃楽六時半、同七時、管絃楽七時半、昔時代の管絃楽九時一一〇キロ局、非手律子さんの唄一時十五分六〇〇キロ局、管絃楽八時、時事放送八時半、管絃楽十時一〇一〇キロ局

◇米國側プログラム◇娘さんの管絃楽六時、管絃楽六時半、聲楽七時、聲楽と管絃楽八時半、バイオリン十時十五分ダンス音楽十時半以上九二〇、六四〇、六八〇キロ各局、ダンス音楽八時半より五七〇、一三〇、一二七〇キロ各局

恩師の危篤を聞いた生徒達 忽ち二百五十人輸血申出づ

（大阪通信）重病の恩師に感激中道勝芳氏（二）はさる十月十七日の同校の運動會をすませたその翌十八日お疲すぎから急激な腹痛を感じたので附近の豊中同仁病院に

悲し師弟愛の至誠

恩師の危篤を聞いた生徒達

忽ち二百五十人輸血申出づ

（大阪通信）重病の恩師に感激中道勝芳氏（二）はさる十月十七日の同校の運動會をすませたその翌十八日お疲すぎから急激な腹痛を感じたので附近の豊中同仁病院に

日本人市民權問題 大學の討論會

◇…カールソン君の恐日論

（二）大内雄生

「日本人に對し所謂のまゝ市民權を認せざるは所なり」と主張して第三に級外されたのは先づ涙のカールソン君である

現在迄の世界変動を指したのは「我々白色人種であつた、そして今迄の様の会に於て白色人種は常に世界人種の親戚を擁つて居つた、然し異在では日本の親戚に対して東洋の人種が世界に立つて来た」

次一日本新聞記者が言つた、支那は我物なり、日本の様である日本が如何なる事があつても目的とする處を達成せんとす、米國なんかは何んだ、呑んだくれの太つた金満家の腦漿一者何の恐るゝ處あり

やう云つた様な米國を大いに侮蔑した様な言葉を引出し恐るべきは日本なり日本人なり黄禍の一卷

◇

次に日本は英、米、仏等の大貿易國に陸続して世界の市場を獲得したと、其の理由の敗を挙げ仏の勞働賃金の問題、仏大なる海軍の當

最後に吾々西洋文化の榮光を享有する者は常に注意を怠らざる可からず、若し黄禍は黄細黄人にて

人種と白人種の戦争の利益をデマンドして居る、斯様な民族に市民權を與へられる可きでない、若し日本人に與へるなら支那人や印度人にも與へねばなるまい、そしたら支那人や印度人の婦人が押寄せて来た場合は君は如何にするか？此等の婦人達は多数生活をやり出すんだと云ふやう滑稽笑！ローマ帝國の滅亡した原因はゴール人種を多数に入國せしめしゴール人激増せしにあるとの例を引き白色人種を滅

◇

最後に吾々西洋文化の榮光を享有する者は常に注意を怠らざる可からず、若し黄禍は黄細黄人にて

◈冷寒襲ふ、體力の強化に

寒さにてたへる用意をして置きませう

理想的滋養強壮劑

ワンポール

カッドリバーエキストラツクト　一弗

冬風邪ひき易き人は是非一びんお試めし下さい

パウエル藥店特製

ピューアカッドリバーオイル　十六オンス入　特價七十五仙

日白共營　星野良平　パウエル街三九九

公認　パウエル藥店

清水式 電氣診斷施灸

私事ゼンソク病でひどい時は寝ても起きても居られなく苦しみ色々と服藥致しましたが何の効なく困りました今回は圖らずも近澤療院の施灸に依り奇蹟的に全快致しました目方が七斤ふえましたので歡喜のあまり近澤療院の施灸が如何に奏効顯でまるかを廣く諸病に悩める方々へ御紹介いたします

在ダンカン　渡邊矢十郎

因に氏の施灸所は晩市パウエル街三六五　西村果物店内二階

近澤信次

ラヂオ

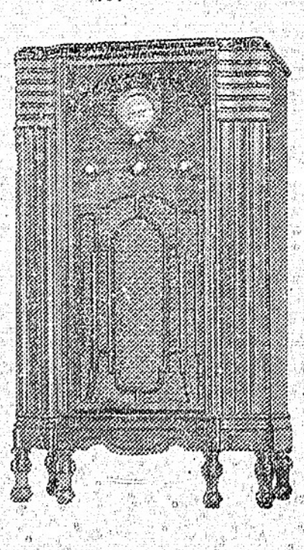

日本内地よりの放送は毎夜八時四十五分から（ショート ウエーブ）にて米加よりの日本語放送は毎週二回以上ロング ウエーブにて

只今賣出中の最新式スパートンラジオ

一臺ありましたら兩方とも自由に聞けます　是非一臺御勸め申します

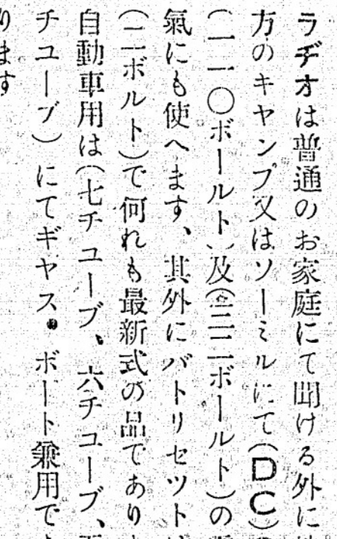

ラヂオは普通のお家庭にて聞ける外に地方のキャンプ又はソーミルにて（DC）の（一一〇ボールト）及（二二ボールト）の電氣にも使へます、其外にバトリセットは（二ボルト）で何れも最新式の品であります自動車用は（七チユーブ、六チユーブ、五チユーブ）にてギヤス・ボート兼用であります

中古ラヂオは澤山ありまして何れも大特價で差上ます（現金又は月掛）

◈タキシー御用の際はニューカーの澤山あるヤマへ……

◈ラヂオ及電氣類ならヤマへ……

修繕は（ラヂオ及電氣アイスボックス、ワシミシン及ストーヴ類、其他電氣類の直しは何品でもヤマへ）

スパートン短長波ラヂオ及び電氣冷藏庫御家庭用ワシミシン

ヤマタキシ

電話シーモア一四一四