Vol. 20 No 8647 Thursday October 17 1935 TAIRIKU NIPPO 昭和十年十月十七日（木曜日）第八千六百四十七號

大陸日報
TAIRIKU NIPPO
(THE CONTINENTAL DAILY NEWS)
PUBLISHED BY
TAIRIKU NIPPO SHA LTD.
213 & 215 CORDOVA ST. E.
VANCOUVER B. C.
本紙定價（前金）半ヶ月七拾五仙 六ヶ月 四弗貳拾五仙 壹ヶ年 八弗貳拾五仙
株式會社 大陸日報社 社長 山崎馨
晩香坂市カドバ街二一五 電話ダ五五三三

日本の侵略に備へ聯盟でソ聯が小細工

對伊制裁を強調し其代償として英國の言質をとる

英國を支持して イタリー制裁を完遂せしめる自らの勢力を樹立せしめ自らは背後の事件化し聯盟の壁を崩はんとの深謀を秘めたるものであり頗る注目されてゐる

エ國皇帝陛下が御親ら戰場へ

二日以内に三千の兵を率ゐ國軍の士氣を鼓舞！

アディス・アベバ十七日——アドワ敗北の報に接してエチオピア皇帝は十六日自ら進つて基を指揮する樣命令、六百四十名の勇を北戰線へ向せられた、御出發は四十八時以内に御親ら戰線に出馬、三千名の兵を率ゐて國軍の士氣を鼓舞する御決心と察せられる

各所で大激戰

アディス・アベバ十六日——ナンブ將軍麾下のエチオピア南軍は燃金的反擊開始、十五日朝來ワル、ワルログ方面では既に伊軍主力の大激戰が開始されたと、又北部戰線ではエチオピア軍がアクスム奪回の肉彈戰開始、既に十六日伊エ兩軍先鋒は北方スーダンよりセチット河方面の各戰線で遊擊戰開始され尚エチオピア軍のアドワ進撃に伴へ（るべくイタリー軍約一萬は南方オガデン地方と北進、エリトリア へ移動を開始す

ガグサ將軍降服

事實だとエ皇帝が確認する

伊國が知事に任命す

ローマ十七日——エチオピアを裏切つてイタリー軍に加擔したガグサ將軍はイタリー皇帝イマヌエル陛下の名の下にチグレ州知事に任命された旨イタリー政府は本日正式に公表した

英の即時制裁案

ジュネーブ十六日——十六日の通

聯盟の敵であり

聯盟側の敗北在其のまゝに基き不動國に及ぼすべし と主張してゐるが十六日開會なる力面と絶した情報に依れば ソ聯が強硬に對伊制裁方針を主張する聯盟に對するよりは寧ろ東亞に伏在する事情に依り助かされたものであり ソ聯政府は此の程に至り英國政府に對し重要提案の打診を行ひ英國政府は非常に重視中 日本ソ國境方面に於て勃發する非わるべき日本の侵略に對し聯盟側に對し聯盟の立場より勢力側に對し聯盟を敢行するの意思ありやと重大提案を行つた旨判明した、

英國を支持して イタリー制裁を完遂せしめる

ガグサ將軍はエチオピア皇帝陛下に久しく不滿を抱いて居たが去る九月國境を越えてイタリー領エリトリアのイタリー軍に降服したのは事實であるが陛下の兵士は將軍に從ふ事を拒否した事も事實である、ムソリニ首相

ウス・ハイレ・セラシエ・ガグサ將軍がイタリー軍へ投降の報に接しエチオピア政府當局は今日迄沈默して居たが本日に至り次の如く發表した

ガグサ將軍はエチオピア皇帝陛下に久しく不滿を抱いて居たが去る九月國境を越えてイタリー領エリトリアのイタリー軍に降服したのは事實であるが陛下の兵士は將軍に從ふ事を拒否した事も事實である、ムソリニ首相がガグサ將軍を擁立してエチオピア皇帝の位に即ワグレ王朝を復活する意圖を有してる等は笑止千萬だ

ローマ十七日——エチオピアを裏切つてイタリー軍に加擔したガグサ將軍はイタリー皇帝イマヌエル陛下の名の下にチグレ州知事に任命された旨イタリー政府は本日正式に公表した

英の即時制裁案

ジュネーブ十六日——十六日の通

お正月は日本で第二世を招く

弗の國米國にレヂオで客引

觀光局が新手の宣傳

外客誘致宣傳に浮身をやつす國際觀光局では今度は目先を變へてマイクを通じて最大の華客アメリカに向ひレヂオで直接客引宣傳をやることになつた、何しろ弗の國からは今年になつてから八月迄に六千六百廿一人の觀光客が來朝—斷然各國のトップを切つて居り、その消費額は常に金體の廿三パセントを占め九年度は一千四百萬圓に上つてゐるからレヂオ觀光宣傳は甚だ有意義とされてゐる

この放送は太平洋沿岸のカナダ カリフォルニア、ワシントン、オレゴン、アイダホ、ネヴァダ各州及び布哇諸島で聽取されるが放送の重點は米國人に對しては日本の觀光は櫻咲く春ばかりのやうに思はれてゐるが靜寂な紅葉の秋は春に優り冬はウインター・スポーツの殿堂だから何時でも御遠慮なくいらつしやいと呼びかけ、在米加第二世に向つては正月は日本の安息日で神詣でその他古來の行事が次から次へと催されるからかゝる時來遊して祖國愛に浸り祖國の魂に觸れるがよいと誘ふ筈

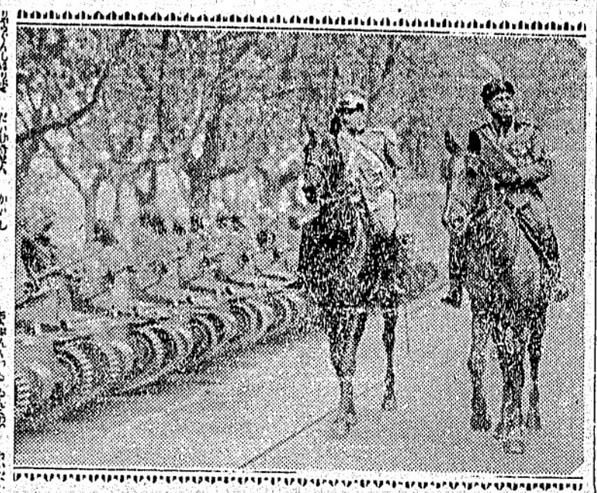

作工甚制伊對の死必盟聯——む勇駒の軍伊、服征阿東
阿東え燃に念宿の服征アビオチエはーリタイすら拘に
タは眞寫——るゐてれ掩に禍戰き惡味氣尚今は地天の
クン隊を檢閲するイ伊國相首ムリニ

商分科委員會で英代表イーデン氏は俄然イタリー輸出の一切の商品に對し即時ボイコット斷行の强硬案を提出、即時承認を求めた

◇大陸風景

秋の七草、はぎ、をばな、くずなでしこ、をみなへし、ふじばかま、ききやう

……△……

秋の新七草、コスモス、おしろい草、秋海棠、曼珠沙華、雁來紅、あかのまんま、菊

……△……

しかも乙女の心は菊—持に野菊に宿るとなん、九重會の菊花又晩市の秋を賑すはよし

……△……

ソ聯一流の制裁ロヂックには珍說人まで罪人とするモダン國際法といふべし

……△……

政友會、民政黨を扱いて與黨の鼻をあかす、お次はどこの毛を抜くか御樂しみ

『秋の日本』宣傳に新七草も紹介

パンフレット『花曆』を作り國際觀光局が海外へ

秋の新七草選定は各方面から風雅な企てとして迎へられてゐるが、國際觀光局ではこの新七草選定の機會に『秋の日本』を海外へ紹介し宣傳するのに打つてつけの好材料とし『花曆』といふパンフレットをつくりその秋の都の中に日本の代表的『秋の花』として、菊の七草とともに、文、都、紅葉等をえらび、美しく紹介しイタリー、ロシア、フランスの各觀光局ロンドン、ニューヨーク、ロサンゼルス等の日本觀光事務所を通じて之のパンフレットを配布することに決定した、この花曆は、世界一の小冊子だが、表紙は勿論美麗なもので、遠くも十二月中には發送されるはず、これで世界のすみ〳〵まで、秋の新七草が紹介されるわけである、

清楚で氣品の高い

菊花が第一位

女學生の好み

新七草選定に關し秋の野草の中で「どの花が好きか」「新しい七草にいれるとしたらどんな花がいゝか」との問に女、東京の三輪田高女五年生、山脇高女四年生、同校政科二年生など約五百名の女學生に出し、無記名の投票で感想を求めたところ、大體次の數字が出た—七名家提唱の新しい七草は

投票數一八五）コスモス（一五九）雁來紅（二六）秋海棠（二一）おしろい草（八）曼珠沙華（五）ホのまんま、一）

◇

これでみると新七草では、菊とコスモスが斷然多い、なほ、これまでの七草では

桔梗（投票數四二）藤（三六）撫子（三一）尾花（二四）女郎花（八）藤袴（五）

他の花では、龍膽一八、月見草一一、ダリア一〇、紫苑九、あさみ八の順となつてゐる、なほ純情を「花」に寄せた感想文の二、三を摘記すると、まづ新七草のうち菊については、わが皇室の御紋章であり、代表的な日本の花だからといふ感じが强く、かつ、清楚な氣品が高い、そして、清潔な乙女の感じがするといふのが大部分で、菊の中でも斷然菊のファンが多い

（イ）平凡な路傍に咲いてゐるのがしほらしい

（ロ）小さく慎ましやかだ

（ハ）日本婦人の小町娘の感じ

（ニ）働く氣がなく淑やかである

（ホ）驕らずしほらしい

（ヘ）乙女心に香高い氣を送る

（ト）小柄でもビクともしないところが日本的である

◇

コスモス——（イ）汚れを知らぬ小町娘の感じがする

（ロ）スク〳〵と素直にのびてゐるところがいゝ

（ハ）無邪氣でかはいゝ、可憐で優しい

（ニ）平凡だが平和な氣持ちを與へる

雁來紅——（イ）すべてが淋しい感傷の秋、眞紅な色は情熱的で生氣があり、青春の血と思はせる

（ロ）淑女として天高肥馬の秋にふさはしい

秋海棠——（イ）しつとりと人の心を和げる

（ロ）雨にぬれる風情がやさしい

（ハ）柔順で可憐な乙女を思はせる

おしろい草——（イ）靑々とした美しい葉と三つ四つ可憐な花との對象が奥床しく、軟かい感じを與へる

◇

曼珠沙華——（イ）咲いてゐる時ははなやかだけに、散つたその後のわびしさが、また、たまらなく空虛な感じを與へ、いかにも淋しい秋にピッタリする

赤いまんま——たつた一人へ愛好者よりなかつたが、その感想は——いつまでも子供の時代を思ひ出し懷しい感じがする

◇

全部を通じて感想の最も多く書かれてゐたのは「野菊」についての推奬ハ辭で、「平凡でも飾り氣がなく」ことに愛好する現代女學生氣質の一部が如實に示されてゐた

カルシマイン（ペーント）ぬり
紙はり
アレキサンダー街四〇六 電話ハ六〇八四エル
小林（畳屋）
不在中シー二三九〇アール

ビーシー州公認
波邊琴子
結婚御披露用の
日本着物
電話シー七六八〇アール
貸衣裳致します
着附け無料

チエリー美粧院
ビーシー州公認
富士美容院
部し
子
電話バイランド四九八一エル

ラー美容
專門學校出身
矢
電話ダ

スター美粧院
ビーシー州公認
北野喜美江
電話シーモア八五五

米屋商店
649 Hastings St. E.
Vancouver, B. C.
現金で安く買へる店
▲マル特印 百斤入
▲加州上米 百斤入
▲モチ白米 五十斤入
▲白砂糖 十斤

日加貯蓄
◇貯蓄預金
◇當座預金
◇公債賣買
◇信託預金
◇日本送金
◇最近締切日
エ平 十月十八日（金曜）
シ安 十月廿五日（金曜）
アル 何れの地方へでも無手數料で確實迅速に御取扱ひ致します
日加合同貯蓄會社
晩香坡市ウエルズ街三九八
四スラグダ話電
JAPAN AND CANADA TRUST SAVINGS CO.
P. O. Drawer 130 398 Powell Street
Vancouver, B. C.

日本郵船 C. P. R.
アメリカンライン
日本行船切符
C.P. Express Moneyorder
販賣代理店
横濱正金銀行預金取扱
送金無手數料
和洋食料雜貨精米
新西院市
西口商店
電話 壹六壹一 壹八八方
自宅 九〇九エッキス

樂に早く シガレットを御卷きにならうと御考へなら シャンテクラー シガレット紙を御使用あれ
Chanteclerc CIGARETTE PAPERS
定評ある高級 シャンテクラー シガレット紙 倍大自動式ブック型 僅か五仙

SUN LIFE OF CANADA
朝起キヤ イツト見ヘネド 積ム黃金
加奈陀サン生命保險會社
青年の方は 僅か一日七仙の節約で 二十才前後の方は 年一回掛の 壹千弗の 貯蓄保險 が得られます
中年の方は 安い掛金で 御希望の方は 卅五年掛の 養老貯蓄保險に 又は 終身保險に
老年の方は 掛金が割安で。七十五才。乃至八十才滿期の 保險に 御加入出來ます
300 E. Cordova St., Vancouver, B.C.
電話ダグラス五五九九 及 四六九七エール
座リモ 積モレバ 山トナル
加奈陀サンの保險を見よ
中野保險

生命保險付貯蓄預金
年四分五厘配當保證
預金者死亡の時は直に就ては左記へ御問合せ下さい
晩市シーモア街五二五 電話シーモア六一八八
ミークシヤー貯蓄貸附組合
日本人部總代理 平松儀作
千弗を支拂ひます
千弗

The Yokohama Specie Bank
822 3rd Ave., Seattle
Phone Elli. 3575 P.O. Box 1917
◎資本金 壹億
◎積立金 壹億貳千七百四拾五萬圓
横濱正金銀行 シアトル支店
○郷里送金—無手數料ニテ日本內地、滿鮮、其他（迅速且ツ確實ニ送金致シマス
○普通送金—送金手形或ハ電信爲替ハ世界各地向取組
○圓貨定期爲替手形—利息、六ヶ月以上年三分七厘
○米貨定期預金—摩行桑港支店ニ御取次致シマス利息ハ一ヶ月以上二ヶ月迄年一分五厘 三ヶ月以上五ヶ月迄年二分 六ヶ月以上一ヶ年迄年二分五厘
ニ有之候店御取次ノ日ヨリ附ケマス

THE SUMITOMO BANK OF SEATTLE
802 3rd Ave., Seattle, Wash.
日本向送金手形、郷里送金は左記のローヤル銀行支店にて御取次致しますから精々御利用下さい
晩香坡イーストエンド、ステブストン、ニコウエストミンスター、マーボール、ラドナーカムバランド、ヴイクトリア等
米金預金 弗貯蓄預金 弗月掛貯金 小切手勘定
弗定期預金 六ヶ月以上年二分五厘 弗特別定期（十年書替不要）年二分五厘
年二分三厘 年二分五厘 無利息
日本向定期爲替手形 六ヶ月以上年三分七厘
シアトル住友銀行

THE ROYAL BANK OF CANADA
East End Branch
Vancouver, B. C.
▲預金▼
總ての銀行取引には當ローヤル銀行とお決め下さる樣お願ひ致します、當行では貴樣に充分滿足を御與へする事が出來ると確信して居ります
▲送金▼
多數の日本內地銀行と取引して居る當行では日本送金相場を非常に勉强して居ります事は既に貴樣の御承知の事と存じます
取引には非常に便宜で殊に地方に住なさる方では邦文の手紙で諸用を達する事が出來ます
▽▽總資產及積立金 七億 七千一百萬弗
ローヤル銀行
メーン街及びスチング街角

東京特信

非常時の一斷面

山本礁波

氣の毒な一本と平沼

どうく心中ぢや！

神兵隊の事件は、二年二ケ月の日子を費やして、此の漸く漸進の修行を見るに至り、その全貌が暴露された。此の稀有の不祥事件が、その決行直前において發覺され、未然に防止し得たことは何よりも先づ國家の爲め大幸とせねばならぬ。

公表された顛末を通覽するに、神兵隊事件の行動の目標とするところは、血盟團事件、五・一五事件と全くその性質を同じうするものであつて、勇行使の直接行動によつて國家組織の變革を企てんとしたものである。

◇

目標者一味の口吻によることは「童國擁護を始めとし、國家統治に關する重要の權、制度、組織を改革する」といふのであつて、現組織制度の破壞より發足して政府要人の殺戮をみんとしたものであり、組織を変革して政治組織の全面的變革を行はんとした二大目標であるといふまでもない。

◇

之れが實現の手段として、國家中樞機關の即時破壞、財閥巨頭の暗殺によつて混亂に陷れ以て政權奪取の動機において新政權の樹立を図るといふのである。我國の現況において斯樣なる無謀の企てがたやすく實現さるべきは、なく、その目標達成には多分に想的非現實味すら加はつてゐるが、此の事件を手段として暗殺、放火、奪掠を行はんとした點、千高万唱である。

◇

私は茲に、此の事件の内容を論じようとするものでない、此の事件の社會情勢について考へて見たいのである。

五・一五事件といひ、血盟團事件といひ、今此の事件といひ、次々に起る事件が、或は實行され、或は計畫された事を考へると、潜在的に横溢する思想の底流が在したと云ふも過言ではない。

これが芽滅を期するには極端なる思想の發芽を許さざる社會を形成することを考へねばならぬ。

（九月廿二日）

（寫眞は神兵隊事件の立役者―上から後藤海軍中佐安田鐵之助、中島勝次郎、瀧澤利貞）

而して極端なる左傾と右傾との思想が、一時我國民の間に底流をなし、時の間隙をねらひたるは危險千萬といふべく、その大事に至らざりしは實に幸運であるとするも、時も官憲の力によりてこれを取締るのみでは將來が御危險で

よいシガレットを御卷きなさい

飛躍御使用なさうても
何時も味の變らぬのは此優秀
スイート キャポラル の特徴です
御試しあれ 此香り高い高級
ウアヂニア シガレット煙草を 必ず此の涼しい香味に
御滿足を得られます
シャンヂクラー又は少ヤクユーシガレット紙を御使ひ下さい

SWEET CAPORAL
Cigarette Tobacco
ポケット缶入二十五枚集めて一組になれば集めドンハーカーもの何らかの號番下さいと取扱受けすまり
Imperial Tobacco Company of Canada, Ltd.

乙れより前、外來の思想が我國民の一部に浸潤し、非合法の手段に依つて國家組織の改革を行はんとを企圖する者を生じ、國民にとつて不安感を感じせしめたることは尚國民の記憶に新なる所である。幸にして官憲の嚴重なる捜査と聯絡によりて不穏分子を一掃し、危險なる運動を終熄せしめたるも、その關係の深者するは明かである。

◇

右と左とはその根本の思想において非常なる差違あるも、非常に極端に走りて不穏分子の出現となり、血と力とによりて社會の現狀を打破せんとするに至りては、共に許すべからざる罪過である。

◇

そしてしても、今回の問題は不祥事件であつた。いや世界に對して日本の勝るべきところが二つある。それは司法權の神聖と、統帥權の神聖ぢや。これは他から指一本さされんところに鐵石のやうな強みがあつた。

ところが、司法部と軍部と衝突したのぢや。軍部は少し勢過ぎる。司法部の抵抗に不滿があると云つて、若し我輩の希望通りに行かんければ考へがあるちうてきなことつたんぢや冷靜を欠く。司法權は神聖不獨立ぢや。美濃部をどう處分しやうが、それは司法部に任せて置いたらいーぢやないか。他から四の五の云ふ筋合ぢやない。

◇

人物に乏しい現在の日本の政治家の中にあつて、一木も總理大臣候補者の一人ぢやつた。ところが彼は今回のことで全く候補者名簿中から抹殺されよつた。氣の毒でもある。

◇

平沼は喜んぢよるぢやらう。兎に角樞密院議長を一木に失敗されたんぢやから、その腹立たしさは他の想像以外ぢや。何かあれば一泡ふかせて呉れようちう考へを持つてゐたんぢやが、偶發見したのが機關説ぢや。軍部と政友會が平沼の考へてる通りに動いてくれたので、彼と彼の乾兒どもはほんとうに溜飲を下げたに違ひない。

◇

一木と平沼は心中ぢや。二人とも總理大臣候補の資格を失つたんぢやから、これも宿世の因緣ぢやらうと思ふ。

岡田は、メラリクラリと際どいところをぬけをる。抱負も何もない男ぢやが、物事を荒立てんで始末して行くところに獨特の妙味がある。

◇

先年海軍派とロンドン會議派と暗闘した時に、両派の間に入りうまく妥協させたのも岡田ぢやつたまことに器用なものぢや。今回のことなども、短氣な者なら起を投げる。若槻や、濱口のやうな性格の人間だつたら小面倒になつてしまふぢやらう。そこを、じつとこらへてから何處へも傷を殘さんで泳いで行くのは彼でなけりやできん。馬鹿に似てゐるどころが面白い。

◇

それにしても、今回の問題は不祥事件であつた。いや世界に對して日本の勝るべきところが二つある。それは司法權の神聖と、統帥權の神聖ぢや。これは他から指一本さされんところに鐵石のやうな強みがあつた。

ところが、司法部と軍部と衝突したのぢや。軍部は少し勢過ぎる。司法部の抵抗に不滿があると云つて、若し我輩の希望通りに行かんければ考へがあるちうてきなことつたんぢや冷靜を欠く。司法權は神聖不獨立ぢや。美濃部をどう處分しやうが、それは司法部に任せて置いたらいーぢやないか。他から四の五の云ふ筋合ぢやない。

◇

人物に乏しい現在の日本の政治家の中にあつて、一木も總理大臣候補者の一人ぢやつた。ところが彼は今回のことで全く候補者名簿中から抹殺されよつた。氣の毒でもある。

◇

平沼は喜んぢよるぢやらう。兎に角樞密院議長を一木に失敗されたんぢやから、その腹立たしさは他の想像以外ぢや。何かあれば一泡ふかせて呉れようちう考へを持つてゐたんぢやが、偶發見したのが機關説ぢや。軍部と政友會が平沼の考へてる通りに動いてくれたので、彼と彼の乾兒どもはほんとうに溜飲を下げたに違ひない。

◇

一木と平沼は心中ぢや。二人とも總理大臣候補の資格を失つたんぢやから、これも宿世の因緣ぢやらうと思ふ。

AMERICAN MAIL LINE
DOLLAR STEAMSHIP LINES
アメリカンメイル・ダラー汽船會社
日本行 三等 片道 五五弗 ゾレシデント ライナース 十月廿六日 十月九日 十月廿三日
船名 セアーソン ジャクリン マツキンレー
美味日本食、各船共日本人料理人及給仕があります 美港着地より本船行タキシー及荷物運搬等無料 晩市を出發すれば間に合ひます 出帆日 午前十時半 詳細は左記へ
電話 シー 五二八x 晩市メーン街三九六（ホテルウォールド一〇五番） 日本人船客係 高橋保一
バウエル街三九六（不在中はシーモア三七八八）

自轉車は タイメー
晩市メーン街壹壹貳 電話ダグラス五五五九
ターメー自轉車店 松居善雄

ビーシー魚店
晩香坡市バウエル街二五三 電話ダグ二七八八 夜間シー三五三八
新學期ごと 自轉車
是非御買上げの程を イージー月拂御相談
學校用ノートブック 六十頁二冊五仙
總て大勉強差上ます

ラヂオ修繕
如何なるラヂオにても丁寧に責任を以て修繕いたします
チユーブは無料にて試驗いたします
晩市バウエル街二一三 速水繁雄

ゴール及マキ各種
速水 菊屋
晩香坡市バウエル街二一三 電話シーモア四壹貳壹 住宅ハイランド一八〇六

鶴亀印白味噌 特等特約 一手販賣
晩香坡市バウエル街三三七 蛭崎商店 電話ドグラス九九一

世評の高き グッドイアータイヤ
其外自動車附屬品一切大勉强で御用命に應じます
邦人唯一のグッドイアータイヤ 特約代理店
晩市アレキサンダー街ゴーア街角 日本オート 電話 ダグラス 二八九九

ROBERTSONS PURITY BREAD
漁者、山林就働者諸君
ブレード御注文の節はいつも ロバートソン と御指命下さい
永く香味と新鮮を保ちます 御取引の店又は直接本社へ御注文下さい
キングスウエー三六六五 ロバートソンベーカリ商會
電話ハイランド二一七一

新荷着御案内
里芋 二斤 廿五仙
山の芋 一斤 廿五仙
サツマ芋 四斤 廿五仙
イカ鹽辛 一斤 卅五仙
何卒御用命願ます
晩市バウエル街三六九 良品廉價の 前川商店 電話ダグラス九八一

VANCOUVER PACIFIC PAPER CO. LTD.
紙の御用は當會社へ
包紙、紙袋、色紙、油紙、トイレットペーパー、其他ペーパー類一切
ククリ糸、カザリ糸、文房具色々卸賣
ワター街一六〇 晩香坡パシフィック・ペーパー會社 日本人部代理 堀近夫
電話 本社 ツリニティー六二二一 自宅 シーモア五三四一エキス

われ等の陸海軍 全改訂版
死よりも強し 子
鶴見 祐輔 一、七〇
鶴見 祐輔 一、七〇
SIGNO
内田書籍店
電話シー六七一六 847 Powell Street Vancouver, B. C.

N.Y.K.
1404-4th Ave., Seattle, Wn.
郵船案内
平安丸 十月一日 十月十四日 十月廿六日
氷川丸 十月廿三日 十月四日
日枝丸 十月廿三日 十月四日
平安丸 十月九日 十月廿一日
氷川丸 十月廿五日 一月八日
日枝丸 一月八日 一月廿二日
○横濱行三等片道 六〇弗 神戸行 六二弗
日本郵船會社シアトル支店
代理店 晩市 B.W. Greer & Son Ltd, 英市 Great Northern Railway

記錄的快速力

CANADIAN PACIFIC STEAMSHIPS LIMITED

安全
何れも太平洋上の巨船です 優秀な船を走らせ 乗客は本船へ乗つて初めて知る事實です
少し位の時化（シケ）ではビクとも致しません 婦人子供の旅行に特に安全です

出帆表
十月十九日 エシア
十月二日 カナダ
十月十六日 ロシア
十月廿日 シヤバン
ばホノルル寄港

便利
船室は各船共最上の場所を選び清潔です 寢臺はスプリング附マットレスです
日本食の用意があります
各船共日本人が乘組んでをります
沙市より同賃金で連絡切符差上ます
今回持に日本人コック二名を乘船致させました、日本人のお客様には純日本食を差上ます

三等の待遇は特に注意して居ります

巨船
ジヤバン 排水噸三九〇〇〇 總噸數二六〇〇〇
カナダ 同 三三三〇〇 同 二一五〇〇
エシア 同 二五二〇〇 同 一六八〇〇
ロシヤ 同 二五二〇〇 同 一六八〇〇

詳細は下記へ照會願ひます
加奈陀太平洋汽船會社
SETO MORE Pacific Passenger Agent
J. J. FORSTER Steamship General Passenger Agent
CANADIAN PACIFIC (Ocean Traffic Vancouver, B. C.

ペーント釣道具
MARSWELLS ANY COLOR HOUSE PAINT
其他 金物類 一切 大勉强
ビーシー金物店 晩市メーン街二〇八 電話ダグラス五五三六

船切符販賣代理
領事館及當國政府諸種願書代作 其他法律事務代辯
井手律事務所 バウエル街二三一 電話ダグラス五五七六

造船者各位
極上杉材、精選松材キール及厚板 空氣乾燥板、松又はクリオソート 卸値販賣
建築用材シングル、砂、砂利、セメント等 電話下されば販賣部員早速訪問いたします 沿岸何れの地にも送荷いたします
Lulu Island Lumber Co. R.R.No.1 Eburne, B.C.
（電話マーボール八二四）支配人 バスウエル
販賣部主任 長野才松
イーバン郵國 三三電話架設中

ビルダーサプライ
各種ランバー、シングル、ドアーウインド、ネール、セメント其他建築材料一切最も安價にて販賣いたします
尚住宅、鷄小屋、バーン等の請負を專門として居ります
電話或は郵便にて御通知下されば遠近に拘らず早速セールスマン出張の上見積値段運搬其他万般御相談に應じます
ビーシー州ポート・ヘネーツランク・タウンラインロード角 電話（ヤード ヘネー七九 自宅 ヘネー一三五 ヘネー六八）
ファンリッチ製材會社 瀧本與次郎

東洋一の大菊畑
苦心の菊人形

菊師　田島勘右衛門（談）

菊人形が發明された當時、世五六年にもなりませうか、そのころの人形のつくり方は非常簡單なもので、主に藁で菊を植ゑ、それでたゞ人形の形をつくつたものなのです、その後竹を附けて本体の形を見せたのが現在の菊人形で、今では心に

竹を

入れた藁でやつてゐますが、これが工夫されてからは十八九年にもなりませう、人形をつくるには、初め木枠をつくつてそれに藁をからませる、さらにこれへ根をつかり水苔に包んだ小菊をあしらつて行くといふことになるのですが、中は私どもがつくる藁に用ひる藁は絶對に新しいものでなければいけません、古いものだと菊を枯らさぬため水を頻へねばならぬ關係からすぐに腐つてしまふからです

さて人形の菊ですが、けふ日せと、まづ一鉢目さへ挿ちます、冬からは半分月は十分に保てます、風通しの悪い場所にあつて、その上に蔓の蔓延に蟲く眠され、おまけに入いれといふ、植物には

悪い

條件だけ十分に備つてゐる場所に置かれてあるのですから、一鉢目のあひだ、花がついてゐるといふ事が不思議にさへ思はれます

◇

菊にない「黒の一色」

他の色なら何んでも出せる

菊人形の面白味といふものは、花代には、ありふれた菊をやつてゐる結構でも次郎でも、自由に色をまじへて出せるところにあるのですが、たゞ一つ、菊の花には黒といふ色がないのでこれには

困つ

てゐます、關西坂時代ものが撤廢されます

一層遊ばないでつくることも出來ます

殊に時代物の衣裳や振りには、極つた約束があるので、〈ンな物をつくると、芝居の玄人筋からダメを出されることなどがありましてね、「忠臣蔵」に出る大紋なども、根つきのまゝの菊でつくる事が出來ますから、進歩したものだやはりませんか

菊人形でむづかしいものは馬です馬の色は菊ではをかしいので、いろ〳〵なものでやつてゐます、私はこれを

馬を

つくることが好きでして、さういつちや何ですが、こ

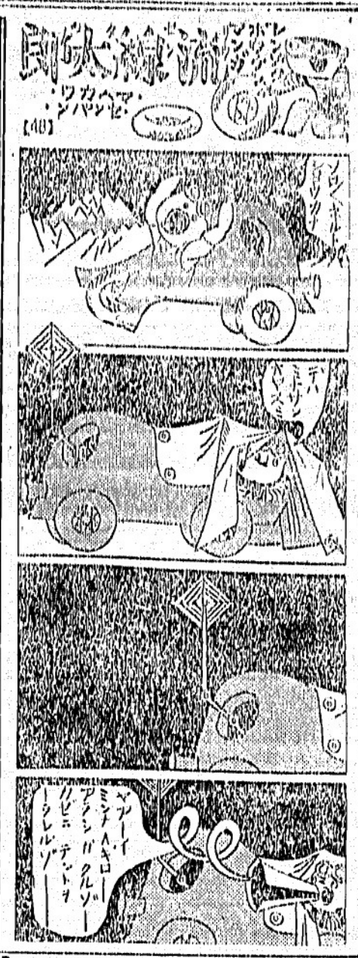

コスモス

菊池寛

コスモスは、ごく平凡な花である。汽車に乗ると、駅々の倉屋の間に、何にも際ざうなコークス殻の土地などに、淋々と風にゆれてゐる。

人巻の薬を、もつと細くしたやうな葉つぱに細い茎、羽毛の淡い色合の花が、頂邊に咲いてゐる。コスモスの特味は、サッパリした割烹着を着た年若い女房の好さである。

◇

幾人同士のプレゼントに使はれや、詩にも歌にも詠まれなくなつてしまつたが、それだけ日本の秋の風物としては、すつかり板についてしまつた。

◇

のために大阪から、わざ〳〵入間川さんの時代に國技館に呼ばれたこともあつた位です、その話はまたにいたします

野に咲いてよく、路傍に咲いてよく、庭隅に垣根に咲いてよく、喫茶店の花瓶に無造作に生けられてよく、コスモスのさりげなさに人々は清澄な秋を感ずるのである。

コスモスとは宇宙といふ意味もある。その花と宇宙とどんな關係があるかも知らないが、コスモスの美しさも、茫漠として、とらへどころがない。

おけさ節由來記

（三）十三條泰

「ヨウ、ヨウ、船賃はロハになるんでがせう」

「ところがですよ。實に身の毛もよだちましたね、と云ひますのは……」

その「のは……」をまだ云ひ終らない中だつた。あれはど静かだつた海が瞬間に黒雲に覆はれ、怒つた海が瞬間に黒雲に覆はれ、怒濤逆巻き、雷鳴轟くと見るや、雲の間からら、ん〳〵たる金色の眼！耳まで裂けた眞赤な口！　次いで三丈もある手が、ヌッと延びたと見た時には、もう喜平の五體は利鎌のやうな爪で八つ裂きにされ、狂瀾の彼方に影となつてけし飛んだ。ほど經て船客が正氣にかへつて見ると、血まみれの片足だけが櫓の頂上から垂れ下つてゐた。

おきぬはその朝自分の部屋で、北を枕に死んでゐた。三日間も颶風にもみ抜かれた船が出雲崎に漂着して、人々はこはい物見たさから「はん屋」へ驅付けたが、もう葬式の濟んだ後だつた。頻稀なおきぬの容色、天ぷらの好きだつた事、三味を持つ手つき、勧めても風呂へはひらなかつた事などが、今更のやうに評判された。涙もろい籠の鳥の妓たちは、この哀れな運命に涙の有りたけを絞つたが、わけても彼女が獨創し愛誦したあの節廻しは、おきぬさの歌、土地のなまりで「けエさ」の歌と呼ばれ、追善の心を籠めて、どの妓もどの妓も歌ひ始めた。そして小木と出雲崎を中心に、佐渡の村々、越後の町々へ燎原の火のやうに流行して行つた。やがて大正、昭和を經て、勝太郎姐さん、相川の家元文藏さん、霧々木米若丈、佐渡には立浪會、さゞ波會、鴨湖會など町ごとの保存團體も出來て、日本全國、猫も杓子も「おけさ」を踊らなければ宴會の氣がしないと云ふ今日になつた。

ハア——
おけさ猫の性で振袖赤い
三味や太鼓もざれかゝる
ハア——
はんや、おけさに猫の皮着て
鼠とれとはそりや無理な

右の二つが本歌と云はれてゐたが、最近小木の舊家で文獻がまた發見された。それは文政十二年版の「總援僣語」と云ふ本で、おけさの本歌として、「桶佐正直次傍眠、桶佐猫兒性乎好戯」と記されてゐる。意譯すれば、

ハア——
おけさ正直なら傍にも寝せう
が
おけさ猫の性でじやれかゝる

と、今も歌はれてゐる文句になる。以上は某社創設觀光ルート踏査の旅に、佐渡へ渡つた時古老から聞いた傳説。惜しむらくは「おきぬ」を殺つたと云ふ出雲崎の寺の名が判然しない。（をはり）

MAY WE SUGGEST—

that before choosing your Fall and Winter clothing you come to our store and see the Fall and Winter samples of

Johnston Approved Clothes

● The beautiful woollens and the newest styles will please you.

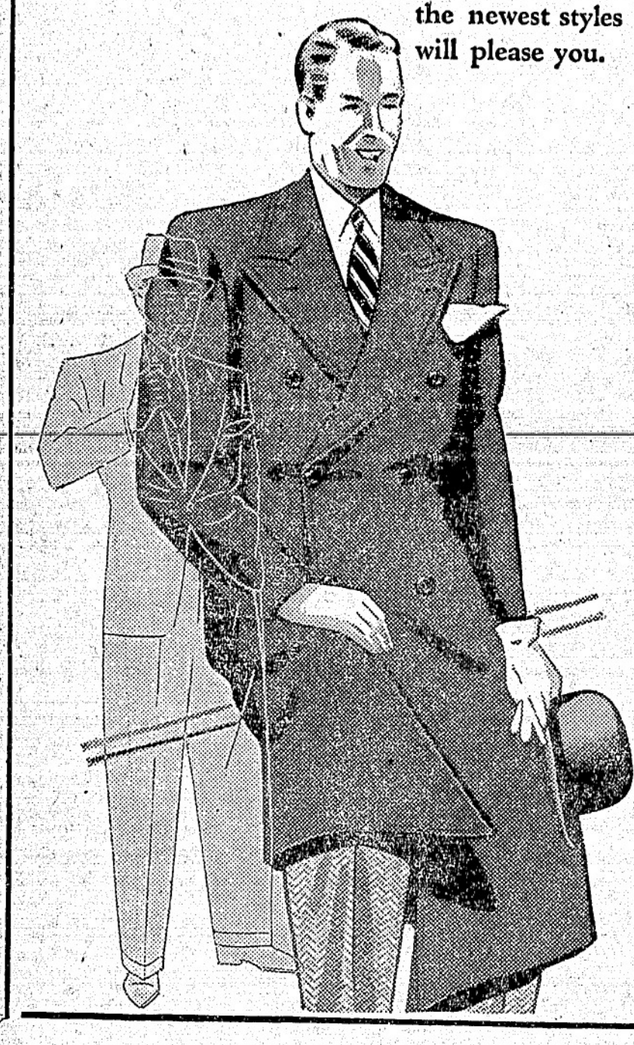

松宮雜貨店

229 POWELL ST., VANCOUVER, B.C.

今秋第二回目の新荷着

日本人向特別仕立既製洋服

三ツ揃ひスーツ　一着　十九弗五十仙　以上

薄手オバコート　一着　十四弗五十仙　以上

日本人のお体にシックリと良く合ふスーツ及オバコートが多數到着しました

目下大勉強でお願ひ致して居ります

◀神力無双術マツサージ並に靈熱浸透療法

＝男女諸病一切の治療に應ず＝

牛島治療院

靈熱學士　牛島幸吉

電話にて御用命下されば御伺ひ致します

晩市バウエル街三九一第三號室

電話シー五八五一又はドグ四五六三アール

最上薪炭

電話バイ一二八三

バウエル街一二七五

タイー薪炭商會

TYEE LUMBER WOOD & COAL LTD

和洋雜貨食料品

東洋商業會社

P.O. Box 46, Port Essington, B.C.

主任　大橋松次郎

組柳用板

御希望のサイズを安價にて御求めに應じます

其他板各種

バウエル薪炭會社製材部

バウエル街一三五五

電話バイ四五六七　四五六八

夜間バイ一四四四アール

ミッションヘネー晩香坡市間定期客自動車

晩市發　午前十時半　午後二時　五時　七時半

ミッション發　午前八時　十一時十分　午後一時二十分　五時

週末特別乘車賃往復一弗九十五仙

Mission - Haney - Vancouver Stage

晩市アボット街四四〇

電話シーモア八三一

ミッション電話一三七

こぽまか製造販賣

バウエル街三三三

前川魚肉店

電話ドグ三八七　同三八六

住宅ドグ四七八七アール

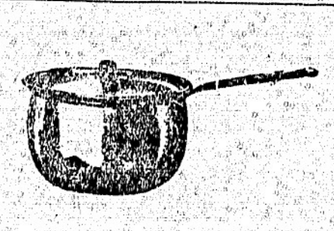

大工道具一切

晩市バウエル街三六八

秋山金物店

電話ドグ二三七

鮮魚、肉、青物

其他食料品一切

ニウフイシマーケット

新魚市場

バウエル街三九六

電話ツリニチー二九九六

夜間バイ一三八八アール

二十年來日本人諸君の御用を承つて居り充分の經驗と特別の注意を以て御下命に應じます

東ヘスチングス街一二三五

エスアールベル葬儀社

電話バイランド一五

BELL FUNERAL HOME

生菓子

カステラ

晩市バウエル街三九二

住よし

では失敗談一くさり

◇—菊にも洒落の原趙雄さん

一大戀愛事件とは？

「そうですなあ、私どもでは極しますがね——」

と菊作りの原趙雄氏を訪ねると、

「船が約八十鉢ばかりあります。良い鉢を選めるには相當の苦心が要ります。時々いい芽を見つけて鉢る時「大切さうに何だらう？」と訊かれる事があります。そんな時、私は「好い芽のだがされて、趣味の『菊花』にホらくなへ（菊苦）ア——」と獨言ッとした形ぢ。

菊の事よりも、もう鉢器の方が先に飛び出して來る。毎日いかめしい銀行内にあつて、金を取扱ふあの堅眼しきつた事務から漸く解放品が高く、清淨な乙女の感じだ。

アネモネ鉢などといふ變り鉢のリチャードが黄に咲き盛れば、濃い茶紅色の大輪が驚嘆に開いてゐる。

◇

「是れは名前がないんですよ」と原さんの眺明だ。多分、何とか好鉢の名稱が附されるのだらう。

◇

「では失敗談を一くさり」

とは、笑み作ら語り出したが、又しやれちやないか——と思つてゐると

「菊作りをやり出した第一年目には何分、菊の事に就いては知識なんてなかつたものだからね肥料もあまりやらず、從つてよいの、作る事が出來なかつた。で、二年目からは、肥料をうんとやりました。處が其の中に大變な事がオッ始まりました」

◇

山さんから貰つたといふ、自慢のアイボリーが白色に緑の入つた薄い水色に將に大輪に開かんとしてゐる。それは清楚にして無

◇

紅色の大輪が驚嘆に開いてゐる。

「是れは名前がないんですよ」

と原さんの眺明だ。多分、何とか好鉢の名稱が附されるのだらう。

◇

「では失敗談を一くさり」

とは、笑み作ら語り出したが、又しやれちやないか——と思つてゐると

「菊作りをやり出した第一年目には何分、菊の事に就いては知識なんてなかつたものだからね肥料もあまりやらず、從つてよいの、作る事が出來なかつた。で、二年目からは、肥料をうんとやりました。處が其の中に大變な事がオッ始まりました」

◇

一体何だらう？　しやれにしては少々前置きが長すぎる。

「何ですかつて？　一大戀愛事件でさア」

何だ戀愛事件？

「花が取持つたのでせうな。一方ちや大事な花に虫がついたとか、つかないとか。今から見れば此の禿頭では眞持ならぬ話ですがね、菊と共々肥（戀）く醉つたていふ譯ですよ。くさいの臭くないのつて」

と原さんはアッハハ……と笑ふ

「だから今でも肥には憂身をね……やつてる譯合でせうな」

衰れ、聞く（菊）には耐へ得ない悲しくも、傷ましい？原さんの菊花

長瀧谷さん、平野さん等の菊もも待望の九重會菊花展覽會も愈明日に迫つて、茲バウエルの會場では、その背景の妙を添へる爲めに緑の松を矯めたり、紅葉の枝を切つたりに忙しい。此の中へ、晩市近郊から名菊がドッと到着するのでその按排に役員達も全精力を集めての準備に會場は騒然たる中に今や「菊花王國」完成への多彩な行進曲を奏でてゐる。—エフ生—

キングスウエーの權頭さんの菊

婦人の銃後運動

日本で遂に姉妹爭ひ

『愛國婦人會』と『國防婦人會』が

對立してゴタゴタ

東京通信—滿蒙事變を契機として勃興した大日本國防婦人會は婦人の銃後運動を二手專賣に引受けさせしく奮起の叫びで今や會員二百萬と稱し、我國最大の婦人團体として二十万餘年の傳統を誇り、名流を網羅する愛國婦人會の存在を脅かんとしてゐる。

同じく國を憂ふる姉妹でありながら、兩團体の間にせめぐ

對立

が發展化し、地方的にも愛國婦人會の紛爭を起すまでに發展し、ともに同團体の大局的合同論さへ起つてゐる

國婦側で種々な官廳印刷物で「愛婦は上流婦人を結成する」とか「愛婦は軍事後援事業の外に社會事業をも行ひ、間口廣く奥行狹い」等々の批判を加へたに對して、愛婦側でも去る九月廿五日「愛國婦人會と大日本國防婦人會との關係について」及び「愛國婦人會に對する誤解の誤解について」と題する二冊のパンフレットを各方面に配布するなど異常熱心ならぬものがある

愛國婦人會側の曰く

自分の宣言をひろめるためには他の宣言を邪魔するといふことは感心しません、憤慨に憤慨を重ねて來ましたが各支部の方から再三それでもいゝのかといつて參ります

お互に本部の方では別段對立意識は持たないつもりですが、地方の對立には感情問題もある樣です、兩團体は主義や組織が違ふものでお互に長短を補つて扶け合つて行くべきだと信ずる、會員の奪ひ合ひといふことはないと思ふ、國婦は愛婦にも入つてゐない婦人大衆の新しい分野を開拓しつゝあるのです、今更合同なんて絶對に出來ません、愛婦は官僚を背景とし、國婦は軍部の尻押しだなんていふ泥試合の有樣であるといふ批判も聞かれる

國防婦人會側の曰く

のでは捨てゝもおかれず愛國婦人會の立場を明し誤謬を正さうとしたものです、結局兩團体は一つになるべきが妥當だと信じます

シーシーエフの強敵となるか

ソーシアル・クレデット

ビーシー州で運動

アルバタ州に先づ根を下ろしたソーシアル・クレデット黨は今度はビーシー州へ目をつけて近く喚香坡の補欠戰及び次の州選擧に乘り出す爲めビーシー州ソーシアル・クレデット聯盟と云ふ長い名の運動團体を組織したらしい、これはアルバタのアハートなどとも聯絡をとつてゐるものだ

◇

次の州選擧にぶれだけこの社會信用黨が喰ひ込めるか、今回の總選擧から見て餘り期待もかけられない、兎も角もこの黨が當州で勢力を得ゝとなるとシーシーエフにとつて一大脅威たることは免れぬのであらう

月に二十五弗與れると云ふ「ソーシアル・クレデット」黨は今度の總選擧に初めて出たに拘らず十七名が當選してオタワ議會に於ける第三番目の政黨となつた、勿論この黨はアルバタ州を根據として同州で十五名當選、州外では只一つサスカチワン州で二名當選してゐるだけでビーシー州などではコッぴどい目に會はされてはゐるが、アルバタ州へ行くと、他黨は僅か自由黨と保守黨が各一名宛當選したきりでシーシーエフは悉く敗戰してゐる、即ちアルバタ州はクレヂット黨向きに、ビーシー州は前はゞシーシーエッ向きになつて居るわけだ

◇

語學校中傷

ハワイに於る日系の忠誠に

英字紙暴論

ホノルル十月九日發—今朝のアドバタイザー紙は布哇日本人社會の低標準問題、日本語學校問題、佛教寺院問題を持ち出し認識不足を通り越した故意の中傷を爲した論說をかゝげ邦人間に問題化してゐる「ハワイの日系市民は午前は公立學校に於てジョージ・ワシントンの理想を敎へられ、午後は日本語學校に於て日本への忠誠を敎へられてゐる、ハワイに對する立州が許可されない理由としてはハワイの東洋人がアメリカン・スタンダードの採用を拒否してゐる事實、市民の二重忠誠問題等を擧げる事が出來る……ハワイ出生第二世、第三世の日本語學校通學や佛敎寺院參拜（日本語學校と佛敎寺院とは密接な關係がある）は段々と減少の傾向はあるが、現に多數の市民が兩者に通つてゐる事は殺べからざる事實である」（以下略）

新光社の映畫

試寫を見る

來る十八、十九の兩日ステヴストンで上映される（喚香坡では廿四日）新光社の映畫『薔薇色の道』「佐渡情話」及び喚香坡ニュースの試寫が昨夜富士樓上であつたが喚香坡ニュースでは例のバランタイン埠頭の騒擾がよく撮られてゐる、「佐渡情話」は浪曲界の大家壽々木米若丈の淵々たる哀音を含んだ浪花節入りであるため映畫を一層哀調を帶びさしてゐる、「薔薇色の道」は中村武羅夫の小說を映畫化したもの、シナリオに於いて原作を多少變へては居るが大島屯、中野かはる、黒田記代等が作中の人物をよく生かし殊に中野かはるの悲しみの中に明るさを忘れぬ演技は映畫の完結を悲劇に終らせてゐない、畫面は鮮明である

青棟の下にて

福岡青年親睦會

福岡青年會は來る二十日（日）午後五時より富士で秋季親睦會を開催する會員は奮つて出席あれと

◇

幾等學者であらうが、所謂名士であらうが、喚香坡を素通りする人々が、在留民の事をかれこれと言ふても、うつかり耳を傾けてはいけないと云ふ事を、この頃よく識者は言つて在留同胞に注意を喚起してゐるが、この聲には私共も同感である。學者にしても、名士にしてもその人の專門であつたら勿論、私達は聽かなければならぬ然しこと在留同胞に關しては、そう短日月に實情が判るものではない。

◇

それに就いて此の夏、當地を中心に北米沿岸の、經濟事情を視察して歸つた、王子製紙社長の藤原銀次郎氏が、歸朝談として大阪の新聞に、カナダの選擧談を試みてゐるが、次の原文によつて氏がどれだけ深い觀察をしてゐるか否かを見て頂きたい。即ち

『日本や西部カナダの地方には●マッキンレーの自由黨が勝てば關稅問題解決に便利だらうと應援してゐるが、現政府ベネットの保守黨も、東部では大いに振つてゐると云ふからどうなることか』

と云ふのである。或は筆記者の間違ひかも知れないが、そうでないとしたら、日本の實業家としての第一人者の觀察としてはどうかと思はれる話だ。

◇

喚香坡の生んだ聲樂家、齋田愛子孃も去る五日イタリーから日本に歸り、九日には東京で第一回の獨唱會をやつた筈であるが、最近日本の新聞雜誌などで盛んに宣傳されて居る。イタリーでは非常に評判だつたが、實際は？の聲樂家として紹介してゐるが、第一回の獨唱會の成績如何で、齋田孃の人氣も定ると云ふものである。或る新聞などは「五日に神戸に着き、九日に東京で初の獨唱會をすることは、餘りにも無理だ」と親切に論じてゐるのもあつた。

◇

何れにしても、喚香坡から送つた、生ゐぬきの聲樂家が、日本の檜舞臺に立つことは、最初の事であり、その成績は私共の一日も早く聞きたいものであるが、あの持つて生れた美聲と、血の出るやうな努力によつて必ずや、私共の期待にそむかないであらうと信じてゐる。とに角、齋田孃の成功することは、ひとり後援した人々の名譽である許りでなく、お互ひ在加同胞一般の譽ともなるものである。

◇

エチオピアの雨季はあけて、今や伊國の侵入軍の突擊、爆擊に硝煙彈雨、ために東阿の天日も暗くなつて居ることであらうが、喚香坡はこれから雨季となつて、毎日うと日が續くてゞだらう。しとゞ淋しく降る雨に、明日から九重會の菊花展覽會がある。私共は會員諸氏の苦心の花に、せめて鑑賞しさを忘れる事としよう。

—よりき

謹告

今般當院に於て瓦斯器械を設備し、醫學士下倉氏立會の下に個人の素質の如何により窒素瓦斯或はエビボール靜脈内注射にて全身痲醉を施し、無痛抜齒を致します

爾後專門的に抜齒と義齒（上下の入齒）のみ治療します

治療時間　午前十時から十二時まで　午後二時から五時まで

東（スチング）街一九三

ドウソン・ビルディング三一八

齒科醫學士　葛原泰

日本行各汽船切符取扱

日本郵船、シーピーアール、アメリカンライン

▲再渡航證明、移民官手續、妻子及使用人呼寄手續
▲出生、死亡、婚姻等届書、加奈陀政府出生届手續
▲歸化證にて當國旅券下附及妻子呼寄手續、其他一般代理

喚香坡市バウエル街二三五

中山義一事務所

電話ドグラス三九四　住宅（イ）二二〇七アール

新荷御案内

お料理への新鮮な資料が參りました

◇山芋　極上（丸形）一斤二十仙
◇里芋　極上（大玉）二斤二十五仙
◇千カマス　一斤三十五仙

常に新しく常に安い

香村商店

バウエル街二六九　電話ドグラス九二

日本行汽船切符直接販賣

喚香坡市東カドバ街二六一（警察署前）
移民官手續、再渡航證明、妻子及使用人呼寄手續、諸願届代書一般代理業

竹内事務所

竹内　藤吉

電話シー一二三四　自宅（イ）二九一三アール

大勉强

天野運送会

杉山　新吉

晩市バウエル街二六八

電話ダグラス二〇五九

不在中は　ダグラス　五二三六　エル

◇親力增進、老眼若返、健腦特効
◇エモチン　一、五〇
◇こしけ血の道点藥　二、八〇
◇婦人美寶散
◇胸痛、頭痛めまい吐下し等に
◇ういらう（小田原名産）五〇、一弗

▲湯タンポ廉賣
▲醫療器具一切
▲ワタマン萬年筆
▲文房具小間物

晩市バウエル街二五〇電話シー四〇八七

文化商會

Manufacturers Life

ペンション保險

六十歳に達したるとき

毎月　五十弗宛　一生の間

現金　七千二百六十弗　一時拂ひ

不幸六十歳未滿にて死亡の場合

保險金　五千弗

委細御照會次第御知らせします

マニュファクチャラース生命保險

晩市ゴーブ街二〇三電話ダグ二八三

日本人部代理　信夫事務所

船名　行先　出發　入港

日本行汽船發着表

エンプレス・オブ・ジャパン　十月十九日　晩市發（ホッ）四〇七時半

エンプレス・オブ・アジア　十月廿六日　前十時半　後二時半　七時半

ヴェンチュラ　十月廿六日　前八時半　土時半

ヴェンチュラ　十月廿六日　後一時三十分

ヴェンチュラ　十月廿六日　前八時半　五時半

ヴェンチュラ　十月廿六日　後一時三十分

加奈陀總督遲れる

十日内にキング内閣

今月廿六日か廿八日成立

噂に上る閣員候補者

加奈陀の新總督トウイズミア卿（バッカン）のオタワ着任は一週間遅れて十一月二日クベック港着となつた、考へ様によつてはキング新内閣の組織に充分のタイムを與へる事になるが、本日のオタワ電報によるとキング内閣は明日組織の通り矢張り今月の廿六日か又は廿八日に成立宣誓を行ふことにならうとある、勿論之は閣僚の來任前でありサー・リーマン・ダッツが總督代理となつて行ふ事になるのでありやう

◇

いづれにしても今の所閣員の選定もまだハッキリしてゐない、今の所キングは各方面にしきりに内交渉中のやうに傳へられて居る、晩香坡選出のイアン・マケンジーも或は大臣に加へて貰へるかも知れぬが、國防大臣が貰へるかどうか問らしいのである、閣員でも大物の大臣は第二次キング内閣當時の顔相サヤールス・ダンニングが任命さるゝのではないかと云はれてゐる

◇

それから矢張り第二次キング内閣の司法大臣ラポイントの法相然任の有力視されてゐる、新顔ではオンタリオ州選出のブーサー・スレート入閣説もある、第二次キング内閣當時の内相サヤールス・スチワートは選擧で落選してゐる

新知事任命

裁判官も空く

自由黨政府出現と共にビーレー州の自由黨員に取つては次のチャンスがあるらしい

（一）ビーレー州の知事（現在は沙賀州のむやむ）の任期も來年夏で終る

（二）ビーレー州のチーフ・ジャスチスも既に任期に達してゐる

（三）スープリーム・コートの判事も一つ空いてゐる

（四）晩香坡港務局もすつかり入れ替へる筈

（五）ビーレー州の司法大臣ルースが若し知事になれなければビクトリアのスペンサー前曾主ウイル・スペンサーの任命説あり、雜誌主ブリスも裁判長に任命の噂もある、フアリス氏は雜誌主として活躍した方が得だから水曜すまいとの事ではあるが其他の連中にはチャンスだらけらしい

東京巨人軍

都市軍を粉碎

大連軍や小倉チームなどてんで歯も立たぬ

東京通信——東京巨人軍對西日本大連軍の第二回戰は去る廿六日から明治神宮外苑野球場で行はれたが巨人軍はスタルヒンをマウンドに送つて入回まで大連をして無得點に終らしめたが、九回スタルヒンの疲勞に乘じて大連は一擧五點を擧げたが九對五で結局巨人軍の勝

大連　○○○○○○○○○五＝五
巨人　○三○○二○○○○○＝九

◇

巨人軍對大連軍の二回戰は去る四日福岡市外春日ケ原球場で行はれたが巨人軍はスタルヒンをマウンドに送つて入回まで大連をして無得點に終らしめたが、九回スタルヒンの疲勞に乘じて大連は一擧五點を擧げたが九對五で結局巨人軍の勝

小倉　○○○○二○○○○＝二
巨人　○二○○三○二○○×＝八

◇

東京通信——東京市の産婦家龍之本郷に下宿したが昨年春頃高木病院に入院した友人を見舞うて清子と知り合ひ本郷に下宿中は常に行き來するうち繼仲となり秀才として親にも友人にも評判が好いだけに誰に打明ける由もなく、清子は身重となつて恩愛重なる院長に顔向けならず遂に情死行となつたものらしい

秀才の帝大生と女醫長の心中

◇病院に咲いた悲戀

箱根の旅館で毒を飲む

東京通信——東京市の産婦家龍之助氏四男帝大經濟學部三年生小室信夫（二）と神田區駿河臺の高木病院醫長岩本清子（二）の兩名は箱根强羅紅葉館で十月四日朝服毒心中を計り苦悶して居るのを番頭が發見して底倉の病院に收容手當中だが、兩名共意識不明で女は姙娠六ケ月になつて居る

◇

岩本清子は鹿島の高女を卒業後家庭の事情で田舎、不幾婦となつて高木憲吉氏經營の高木病院に勤めたが溫良な性質で院長に愛され二年ばかりの後其女子醫專に入學、本年卒業後は醫長として家族の樣に待遇されてゐた一方小室信夫は横濱の中學、浦和高校を優秀な成績で經て數日前高文の第二配試驗をパス二日に口述試驗を終つた秀才で、この高文受驗の爲め昨年から去る四月まで

日本の府縣選擧

最後の結果

政友會勝つ

東京特電——選擧肅正運動演奏曲として展開された地方議會選擧は十六日の靜岡縣を殿として二府三十七縣全部を終了、政民兩黨が壓倒的に多數を占め、政友は民政を抜くこと四十七名の差を以て勝利を博した、却くて地方政界の新分野は左の如く確定した（内務省保局調査）

政友會	六七九
民政黨	六三二
國同	三三
無產	三六
其他	二二
中立	一二三
合計	一五二五

日本人の縊死

大田和市氏

ロサンゼルス十七日發電——特別便節の一人として渡來した大田和市氏（四）は郵船大洋丸が當港から桑港へ向け出帆直前に船上キャビンで縊死してゐるのを發見された

志賀高原と赤倉にモダーン設備

東京特電——櫻の日本許りでなく冬の日本も宣傳しやう＼と豫て國際觀光局では志賀高原、赤倉の二ケ所に國際スキー場、山嶽ホテル建設を計畫し今回大藏省より資金五十萬圓の融通を受け建設開始するうと期待される

朝鮮に待ち侘びる母の膝下へと希望と孝心を乘せて單身飛んで行くといふ朴奉祉君と愛機

日本語の歌

放送プログラム

日曜日午後四時三十分からシーゼーオーアール

既報の如く來る二十日（日曜日）午後四時半から五時まで當地シーゼーオーアール局から日本語の歌が放送されるがプログラムは左の通り決定

◇——プログラム

（一）獨唱『晩秋』『波浮の港』　五郎九明子
ピアノ伴奏　前川　靜子
（二）端唱『宵柳』（替唱）　竹本幸四郎
琴同夫人、三味金太郎笑子
（三）哥澤『空は』　竹本幸四郎
唄　三味　金太郎笑子
（四）米山甚句　杵家よし子
（五）都々逸　杵家よし子
（六）小唄『涙の渡り鳥』
唄樂々亭メリー三味（ーズル
（七）時雨ひと＼さ
唄、メリー、三味（ーズル
（八）佐渡おけさ　唄、メリー
三味（ーズル、玉川百合子

いろ〳〵な話

學校區域のスピード百人が罰金喰ふ

學校區域は子供に危險だから自動車のスピードを出してはいけんと云ふ規則があるにも拘らず近頃ダラシのない運轉者多くなつた爲め警察の方で取締が厳しくなり、片ッ端しからピンチしてゐたが先週だけで變なペーパーを貰ひ警察法廷へ呼び出されたもの百餘名、殆んど全部有罪となり平均十弗の科料に處せられた、罰金の合計一千弗に上るわけ、今後とてもビシ＼取締ると言つとる

◇

お互に一萬餘票を獲つての九十一票の差なんだから、マギーア市長にしてみれば、シーシーエフのウエヴスターに負けたと歎めるにはおしいやうな氣もするだらうし、おまけに留守者の投票がまだハッキリしてゐないのだから、愈以て成佛出來ないわけ、一英字紙の報するところによると昨日午後一時非公式にチエッキアップした結果はマギア市長の方が七票多かつたと市長取卷連が云つてゐる始末で先づ今月二十五日頃まではいろ＼とバラード區選擧結果は話の種を供することであらう

◇

所が晩市中央區でも選擧の跡が

今日は神嘗祭

東京も雨天

東京特電——けふ十七日は神嘗祭に就き宮中では嚴かな御祭典を行はせられた、尚此の日は曇り時々雨で郊外散策者も失望して歸り、かて＼加へて新聞休日として一入淋しい一日であつた

日本人漁船死体に衝突

當港の入口を航行中

昨日午後二時日本人漁業者木戸氏のボートは當港第一ナローを通航中人間の死体に突き當り、直にボートを衝突箇所に引き戻して附近を探したが、揚げ潮が强かつた爲め見失つてしまつたと警察へ報告して來た、警察では捜索隊を繰出して一帶を探してゐる、死体は海面より一呎ばかり下に浮いてゐたもので何人か判らなかつた由

◉社告　フエヤビウ方面は最近購讀者が激增したので次週から配達ボーイを殖やし早く配る事にしました

日本人へ學位

來る廿三日のビーシー大學秋季大會席上六十五名の學位受領者に混じて邦人學生角田利源太君は學位「エム・エー」を授與（論文「ビーシー州に於ける日本人」）、小宮山孝君「ビーエー」の學位を授與さるゝ事に昨夜大學評議委員會より發表された

市場法

依然繼續か

キング内閣不變らし

ベネット政府時代に作つた市場管理法はどうなるか、本日のオタワ電報によると自由黨としては別に是を取消す樣な事はあるまいと云はれて居り恐らくキング新内閣としても其まゝ繼續して行くのでないかと見られてゐる由

ウルサクなつて來さうであり、負けたシーシーエフのレフォーム側では投票數が幾つかドコかでゴマ化されたとか云ふので投票係に怠慢の廉あり文句を云ひ出してゐる、近く正式に問題にするかも知れない、今の所ではイアン・マケンジー（自）が百八十一票ばかりの差でレフォーを敗つた事になつてゐる

十九日から鴨と雉打ち

今年は多い

當州沿岸の鴨打は來る十八日早朝から解禁となる、シーズンは

△鴨、ウィルソン・スナイプ、クーツ、ギース
十月十九日から一月末日迄
△ウイロー・グラウス
十月十九日から十月廿一日
△雉
十月十九日から十一月廿四日まで

日本人漁船死体に衝突

當港の入口を航行中

昨日午後二時日本人漁業者木戸氏のボートは當港第一ナローを通航中人間の死体に突き當り、直にボートを衝突箇所に引き戻して附近を探したが、揚げ潮が强かつた爲め見失つてしまつたと警察へ報告して來た、警察では捜索隊を繰出して一帶を探してゐる、死体は海面より一呎ばかり下に浮いてゐたもので何人か判らなかつた由

日本人へ學位

來る廿三日のビーシー大學秋季大會席上六十五名の學位受領者に混じて邦人學生角田利源太君は學位「エム・エー」を授與（論文「ビーシー州に於ける日本人」）、小宮山孝君「ビーエー」の學位を授與さるゝ事に昨夜大學評議委員會より發表された

今明日の天氣豫報

西寄りの風强し、時々雨（昨日最高五二度、最低四九度）

今明日本人タキシ業者は全部メーターに依つて料金を申受ける事に致しました

晩市日本人タキシ

ミカド タキシー　ドグラス二八二八
名畑 タキシー　ハイランド七六五
オーケータキシ　西第二街一六七七　電話ベエビユ八一三三エル
ショワ タキシー　シーモア三五二八
高田 タキシー　ドグラス八三六　シーモア三七五七
ヤマタキシー　シーモア一四一四　シーモア一四一五

パッと咲いた！

ポカ〳〵と間の抜けた春の陽光に誘はれて、思へば遠くの方から「桜花」の報が入つたのか、咲き誇る桜の人々に温んでゐる

秋のサクラ

シンガーミシン　晩市パウエル街參拾貳　公認　奥村事務所　電話シー二八參貳　ハイ三〇六三アール

果物グロサリ店　最もよろしい場所見込タップリ價千五百弗及二千白弗二個所あり　▲プレス屋　價百五十弗から九百五十弗まで　火災、自動車、盜難保險業　柳澤元仁　フランクリン街一七六六

ルーミング　ハウス及アパート　四室新式捨賣九百五十弗、ターム五十、六十、百、四十六、卅五室等見込ある上等ルーミングの賣物あり　晩市東ヘスチングス街一九三　ドウソン建築内二〇三　オステオパシック學派　公認　宮崎醫院　ドクター　宮崎政次郎　電話シーモア六一六八　自宅　オクスフォド街二七〇八　電話ハイ三〇七七エキス

捨賣チヤンス　六室スタコバンガロー　ロットは七五×百四十呎角　捨賣千二百弗　拂込相談　七室高級バンガロー　ピューロット　捨賣二千五百弗　拂込相談　五室家屋　一ロット　捨うり　五百五十弗

花輪、花束、鉢花等一切大勉强に致します　パウエル街二七〇　中村花屋　電話シーモア五九三五

運轉手　入用ナイト及デーシフト　ヤマタキシー

結婚及葬式用　◎婦人を求む　シー一八二五エル

各位　本派佛教會

求　英語の話せる裁縫の出來る婦人ベービユ一六〇七照會

店員　至急入用　電話ポイント・グレー三〇二照會

本會に於て建築寄附募集の際捨弗以上募集に應じたる家族に對し先亡者の法名を法名掛軸に記入して永代讀經法會を永遠に施行する事御話し申置き候通り來る十一月十日（日）大法會執行致候間住所姓名及法名至急御通知被下度尚ほ寄附未納者のお宅に本會建築整理員戸別訪問する事に候へば何卒御納附相成度御願旁々右廣告仕候　十月十四日　本派佛教會

□賣家　モダーンバンガロー五室　閑靜で眺望佳く市電接便利　破格の安賣　千二百弗拂込容易　同住家　四室　價格六百弗　現金三百弗殘相談

□ルーミング　ハウス　最新式極上等場所純利月約百弗　五十八室　價二千五百弗　三十四室　價六百弗　各室共ヒータ及湯水の設備あり

□フルーツ及グロセリ店　價格二百弗、六百弗、七百五十弗　千弗、二千弗及三千五百弗　右市内目貫の場所とアパート區域の繁賑に身活の安定が出來キット儲かる店　バウエル街二六一　公認　濱垣事務所　電話シーモア六〇二九　ハイ一五五五ワイ

Singer Sewing Machine Co.　393 Powell St.　Shop Phone Sey. 1931L.

本社は日本人各位の御便利の爲め各種ミシンをパウエル街ショップに取揃へて居ります

新古ミシン取替　御求めの方は是非當店に御用命下さい　附屬品一切も取揃へてあります　マネジヤー　鶴田收藏　パウエル街三九三　電話シー一九三一エル　自宅ハイ二八六五アール

花束、花輪　結婚及葬式用花束、花輪類安價丁寧且つ迅速に調製御注文次第御届けいたします　晩市ユーニオン二〇二一＝二三（西第四街とユーニオン街角）　イーノー花屋　佐々木菊三郎　電話ベビユ一七八八

（一五三）

△嘘は恐る（五）

「あんな連中にこを貰つてはいけない事が、官能的の動機となつて、いで、どうするんだ。それこそ、理由もなく止めるなんて、なる程、醫師家といふものは、時々、矛盾的に、當惑矣ふしいね、は、しかし、醫家の君は、明つてさへあれはいゝんだ。貰りつけるはうは、眼鏡ちやない。醫師からね。醫師の方は、変配人たる僕に一任して貰ひたい。當人も、なく客の選り好みをしちゃ、醫師は上つたりだよ、はゝはゝ、まあ、いゝから、そこを放せ。」

仕方なしに看護婦は、止める事を諦めたが、何を思つたか彼は、不意に、今までにない威嚇の力をこめて大聲にうなり出した。

それは、驚く程、力強い氣持ちの浪に乘つて、一心不亂の聲であつた。

見物は、狐につままれたやうに、しんとして正を撃ち。

その間に、夏樹は、つかつかと人々を押わけて、玄関へ近づき、

「知何です、一瞥」

と、言葉出した間に、夏樹は、氣がついた。

彼の手、夫人は、彼は初めて見る顔だが、良人の最期のはうは——。

「ふゝゝ。あれか。」

「あれよう。」

「やくの——ちやあないよう。やくちやないよう。」

「何さ、そんな事は、でたかして。あれが、坂の小宗姐さん、あ位、たしなつて知つてるのよ。」

「だから、僕だつて、明だから、嘘だしいよ。」

「明らしいわ。」

「くわしい話は又の時だ。服がへつちやあ、嘘は出ちゃ、早く、彼を食はしてくれよ。そら〜不破作の名前を名古屋山三郎タクを呼んで待つてる也、歌舞伎尖ぶ山でしを。ぶ山でしを。」

芝居の稽古をあてこんで、彼は、彼等をからかひながら、外へ出のみならずその懸を拒絶した事が、官能的の動機となつて、明子は、服を失つたのである——彼女を愛する夏樹にとつて、最期は敵の名であつた。

そればかりではない。かうして、明氷見妹と親しくなつて、器輪が、夫人に、裏切られたいきつをいろいろ聞いてみると——こゝにもまた、最期。

器輪の夫人は、彼を繞で、、、明子へ、走つたのを知つて、、、明子に對する夏樹の感懸、、、は、三倍三倍のものとなつた。

その最期。

名憲子の顔から、なに心なく、それと並んでる紳士へ眼を移した夏樹は、顔のあひだから聞くやうに、

「はゝあ——。」

と言つて、ちらとうしろの器輪をふり返つた。

ルを拵へ、させ得意らしく、彼子の手取つて先へ立つた。遂に、汕揚げをさらはれた形になつた、岩崎は、

「吉屋君、あんな厚かましい奴知らんわ。」

自分の事を棚に上げて、岩崎は、谷口を非難した。

「顔色が悪いね。」

「君、そんなに、落付いてないで、僕に力を貸してくれんかいな。」

「だつて、僕は君との約束通り地獄を喚つて、一緒に引つぱつて來てやつたんぢやあないか。君も負けない氣で、がんばれよ。一押、二押、三押だ。」

「よし、やつたる。その前に君に頼みがある。」

「何だい？」

「押すには押すが、君の正直のと、彼子さんは、どつちに氣がある、と思ふ？」

「そんな非本人でなくつちやあ判るもんか。俺は、腹が、へつたんだよ。」

吉屋君、岩崎をうながして、席についた。待ちかねてゐた、谷口が、波々と注がれたシャンペンのグラスへ手をかけると、まだ、腰をおろしてゐなかつた岩崎が、急いで、自分の前のグラスをとつて、谷口を、見目にかけ、

「彼子さんの爲に、乾杯。」

先手をうつて、音頭に出た。

呑みつけないシャンペンに、、、

筑波天狗

大河内翠山作
楢崎酔澄

甲一（三元）—圖

小四郎が大平山の本陣へ歸つてくゐ密して居る、けれども昨夜來たのは夜の明けて間もない時でのお話を承はつても、熟々此のわつた。本陣では田丸稲之介御問地に居ることが危險である樣に思が、小四郎の行方を無つてゐる。吾々が日光山を目指して參つたなる。

稻「勝田氏、何處へ行かれた、心配して居つた」

小「それは御詫みます。實は御一行の出發後、田丸氏からのお話しもあり、出發の時に小四郎の考へでは、尚此の附近の地理に不知ることが明方の勝家の[illegible]、參考にもならうといふので、假令[illegible]一郎、川又浅七郎の二人に五十人ばかりの兵を附けて、結城の水野氏向寺、[illegible]の島原川波寺、其他の附近の小藩へ大義名分を說いて激說させることになつた。

[illegible]、川又の兩人は其の命令通り、各藩を助ふて大いに激說に努めたけれども、何れも考慮の上返答をするといふやうな曖昧不徹底であつたので、二人は憤慨して、一隊の後を追ふて筑波に向ふことになつた。

其の途中小田の附近で各兵隊の出發に會つた。

稻「ツム、さういふ事かと存じ居つた。して何かございたか」

小「それは御詫みます。實は御一行の出發後、田丸氏からのお話しもあり、出發の時に小四郎の考へでは、尚此の附近の地理に不知ることが危險である樣に思つた。本陣では田丸稲之介御問地に居ることが危險である樣に思が、小四郎の行方を無つてゐる。吾々が日光山を目指して參つたなる。

稻「勝田氏、何處へ行かれた、心配して居つた」

小「それは御詫みます。實は御一行の出發後、田丸氏からのお話しもあり、出發の時に小四郎の考へでは、尚此の附近の地理に不知

母よ…何處？

慕ひ泣く三兒

思ひ餘つた父にも棄てられ

哀れ東京の棄兒風景

（東京通信）四日午後九時ごろ上（じょう）野駅三等待合室にお洒落の可愛らしい二人の女の兒と乳吞兒が棄てられてゐるのを駅員が発見、十時警察に引渡した、所持の手提用バスケットの中から現れた鉛筆で便箋に書いた手紙によれば三兒は淺子ちゃん（一）澄子ちゃん（三）光子ちゃん（五）と淺ちゃんと光子ちゃんは赤のヂャケツに細のスカート、白のゲレー帽、淺さんは白のヂャケツ、バスケットの中にはビスケットと粉の入つてゐる手紙セヤとある袋三つとミルクの罐詰父親のものらしい細細の兒帽、男兒用の女帽と一緒に寫した寫が入つてゐた、淺ちゃんのいふ所によれば

父親がお葬式を貰ひにかかるといふので午後二時ごろ家を出て淺草でお菓子を買ひ、寛で三時ごろ上野駅に着き、再ごろ父親はちよつと「ふしつこに行つて來る」といつたまゝ、歸つて來ない、自宅は三軒茶屋の神谷酒場から少し行つた所にあるいふ所の近くの「生」と表札のかけてゐる家

といふことで「お母ちゃんはちつと歸つて來ないよ、早くお母ちゃんに逢ひたいな、捜して頂戴よ」と頼むいとらしさ、署で調べなどとろ父親は三子藏神谷町在住（ざ）（ご）職（ご）は内妻（ご）（ご）（ご）（ご）

自宅に戻くつもり

といつてゐる、なほ捨て兒の原因は母の收入だけで暮してゐた不幸な家の父がせつぱ詰まつての仕業らしく殘された手紙の筆跡は次の通りである

嚊に濟みませんがこの可哀さうを

唄つて踊つて

デモ結婚したいわ

メリケン生れの隅田嬢

（東京通信）かつての日劇娘さつちのシューカンに慣れないから色々家をつかふしあつちへ踊りたい一神經衰弱になつちまつて唄や踊り所ではなく夏中千葉のビーチ・・・

×　×

「生れはキャルンオルニアのホリウッド一九一七年生れだからニッポン流に云ふと九よ、去年の四月に夏休みを利用してパパやママと一緒に來たけどわたしだけ殘つてるの、パパわねあつちの機關醫（ご）（ご）（ご）（ご）

愛兒を抱き締めて

三原の御神火へ

秋深く賑ふ三原山

（大島元村通信）三日午前九時ごろセルの單衣を着た四十歳ぐらゐの男がロバに乘つた五歳ぐらゐの洋服の可愛い盛りの男の子につき添つて家に三原山に登山、茶屋ではアンコと共に寫眞を撮りまた沙漠ではロバに乘つた子供だけを撮し來上つたら宿の三原館に二枚とも送り先が頼んでから火口に投身した、この父子は

前日　伊東から來島した名古屋市東區千穂町南中田洋服商

能山氏に告ぐ

能山先生の御心配は眼福にあらず、算に遂發無きが如し、はハカリゴトに手落無きやうだ、智積玄傳を調べるまでもなく近來では野球記事の中にでも載がつて居る（命山）

印刷の御用は

是非『大陸』へ

リーは戰爭をしたがつてるし、唄つてくらせる世の中が來たらい〜

今年滿洲へ行つてあつちの人をなぐさめて來たけど、ほんとにイタ

面白くて好い人よ、ね〜結婚？さうね早くお嫁にゆきたいわ、でもあたし唄つてをどつてアコーデイオンをひくのがイノチみたいだから、うまくゆくか如何か心配よ」

×　×

「日本は非常時なんですがね」

「そうだつてね、だからあたしもものにね」

十五万圓の名馬

今度宮内省が白國から購入

種付料一回八百圓也

（東京通信）宮内省がこんど大枝た輝かしい戰績を有す年齢九歳の十五萬圓を投じてベルギーから購入した英國産の名馬ダイオワイトの兄弟馬トルルソル號は後伯爵號が一日朝來月九で横濱に着いた、現在三井塚の御料牧場にゐる牡馬トルルソル號は後伯爵

『母の會』總會

フェヤビュウ幼稚園母の會では昨日午後二時より益田夫人司會の下に定期總會を開催す、一ケ年間の會計、會務の諸報告の後役員改選を行ひ引きつゞきハッ非—女史の講演があり一同よろこびに滿たされた有益な集會であつた、因に今年度の新役員は左の諸夫人

△會長、ハッ非—女史△副會長益田夫人△會計、鬼塚夫人△記錄書記、高橋夫人△幹事都長、前川夫人△部員、長瀧谷夫人△通信書記、田村夫人△社交部長

本派佛教會便り

△メーデルリッヒ定例說教—十九日午後七時より同地佛教會に於て有田佛教使の說教がある

△ミッション定例說教—二十日午後二時より同地佛教會に於て例行及び故伊藤博文の助氏追悼法要

△佛教婦人會—十夜七時より佛教會堂下ホールに於て廿五日の法要の營む、日村夫人、堀部、川崎、四宮、堀部、一氏

佛教代表演說、スキナ大佛會長夫人紹介歡迎のあり更に除興に入り婦人代表、男女佛門、婦人會、有志演藝自由出興を盛して散會せり

△感謝狀—スキナ佛教會より石黑明教使に對し有立以來の勇力に對し感謝狀を送つて來た

『生』は？

『生』は？

『生』は？