大陸日報
TAIRIKU NIPPO
(THE CONTINENTAL DAILY NEWS)
PUBLISHED BY
TAIRIKU NIPPO SHA LTD.
213 & 215 CORDOVA ST. E.
VANCOUVER, B. C.
本紙定價（前金）壹ヶ月七拾五仙 六ヶ月四弗貳拾五仙 壹ヶ年八弗貳拾五仙
發行所 株式會社 大陸日報社 社長 山崎晋
晩市バンクーバー市坡市街二一五 電話ダグラス五五三三

日英の挑戰に答へ
米國も大量建艦計畫
九億四百萬弗の巨費を投じ 海上制覇確保する

ソレントン廿九日——アメリカ海軍力へ對する日英兩國の挑戰に答へアメリカ政府は九億四百萬弗の巨費を投じて大量建艦に乘り出すことになり、米海軍は一九四二年までに戰艦十五隻（八千百萬弗）、戰艦五十隻（二億弗）、潛水艦廿七隻（一億弗）、巡洋艦三隻（三千三百萬弗）の新艦隊の編成方を要求する事に決し、右の外現に建造中の航空母艦二隻、巡洋艦十隻、四十四隻、潛水艦十隻を合せると英海軍力に充分匹敵、海軍根據地としてアリユシャン群島、グアム、ウアーク、ツツイラ、ミドツウー諸島が擧げられて居るが右諸島に於ける海軍力は日本が國際法上の自主的軍備を行ふ方が國防的にも經濟的にも遙かに有利であると見られる

米國は此の計畫を樹立した事に關し我が海軍當局の非公式推定計算に依ると次の如く同計畫完成の曉には英國の推定總保有勢力は百五十二萬噸となり現有勢力百十九萬三千五百噸に比し約廿四萬噸即ち二割八分强の增勢となり主力艦十四隻四十九萬噸、航空母艦十隻廿二萬噸、巡洋艦七十二隻五十五萬噸、駆逐艦百四十二隻廿萬噸、潛水艦五十七隻七萬噸、合計二百九十五隻百五十三萬噸、右は老朽艦代艦建造後當該老朽艦を廢棄するものとしての推定計算であるが若し廢棄せぬ時は總保有勢力は二百萬噸に近いものとならうと知られて居り軍縮を沒却して軍擴となる事は明瞭で右に關して我が海軍では英國が軍縮會議を目前に控へて此の際敢る危大な計畫を樹立したとすれば世界平和の爲に悲しむべきを得ない

米空軍の根據地
增設案が上院を通過

米本土並びにアラスカ防備强化を目的とした陸軍航空隊六大根據地設立に關するウイルコックス空軍根據地增設法案は廿九日上院を通過、直に大統領の許に廻付された、大統領の右法案裁可と同時に陸軍當局は直に根據地設立に着手する權限を與へるが、是に要する費用に就いては法案に規定なく結局一億一千萬弗內外の支出を見る模樣である、空軍根據地豫定地はアラスカ太平洋、西北部ロッキー山地方、大西洋岸東北部、大西洋岸東南部、カリフォルニア海岸、米本土東部の六ヶ所である

美濃部博士に對し
獨自の處斷する
政府の聲明とは全然別個に 小原法相所信を披瀝

東京廿日——岡田首相は議會後に小原法相の屆出を求め近く發表の國體明徵聲明內容は軍部の要望を容れ相當强固の內容としたいであると

聲明と司法處分

美濃部博士の處分斷行則に就いては最初政府側としては初め司法處分と同時に國體明徵の聲明書を發する段取りであつた爲小原法相も大體政府側と聯絡を執りつゝあつたが廿九日に至り政府は部內外各方面の複雜なる情勢に鑑み八月八日の閣議に於いて協議の上發表する事となつた、依つて司法部としては右政府側とは別個の處分を斷行する事とし其の時機に就いては首腦部會議を開いて決定する事としてゐるが檢察當局は政府の聲明書發表後に在鄕軍人の同問題に關する大會を開く八月下旬の前に行ふべく大體八月中旬即ち十五日頃となる見込み

◇

美濃部博士の司法處分問題に關し司法省では廿九日午後法相官邸で

◇…大陸風景

ハーア、軍艦造るならとことんまでも、海は廣いよ、招くよと英米建艦競爭頭熱に浮かさる

△

日の共通最高限度案、米の比率主義案、英の建艦宣言案どれもパラエティに豐富

△

一劍を研ぎて發するものは何ぞ夏荷寒き秋水の妖氣に神經の均衡を失ふ時鮮血を見るであらう

△

美濃部博士問題に司法當局は愼重石橋を叩いて渡つてゐるが一體叩いて割れる國體かしら

△

美濃部派と上杉派の判據する司法部內であればとて此の一戰は司法合戰關ヶ原の卷と云ふべし

小原法相、次官、岩森、光行、金山、猪股檢事の首腦部會議を開き協議したが司法部は飽くまで愼重態度で公正な斷案を期する爲さらに研究する事とし昨日は何等の結論はなかつた

滿洲國承認提議

東京廿日——北支問題の一段落に外務省は本格的に日支提携外交に乘り出すが平和確保の爲め支那の滿洲國承認を提議する模樣である

建艦宣言の方式は
建艦競爭誘發
若し「無條約狀態」となれば ——白土的軍備に限る

東京廿日——ソレントン、ロンドン海軍條約の失効を見越し一九三五年以降一九四二年までに總額一億五千萬ポンドの巨費を投じ老朽艦を一新、新鋭海軍を設ずべく目下米國政府は日米佛伊各海軍國に通告を發したなど傳へられてゐるが

英國は 之に倣ひ比率主義に代る建艦宣言案實現の機運に

醸成せんと盛圖してゐるものと見られる、尤も右の通告は我が政府

東京廿日——岡田首相は廿日岡田首相と會見した際國體明徵問題にも言及し陸軍の意嚮を傳へ此の問題に就いては政府の聲明に於いて他くまで天皇機關說を絶滅せしむべき趣旨を明らかにし敗軍を喪しても機關說に努力しなければならない旨を要望する處あつたが政府としては此の陸軍の意嚮を聲明書に如何なる字句を使用して盛らすべきかに關して苦惱してゐる模樣で一日の閣議前後には此の問題に就いて首相と關係閣僚との間に協議が行はれる筈

首相に陸相進言

林陸相は廿日岡田首相と會見した際國體明徵問題にも言及し陸軍の意嚮を傳へ此の問題に就いては政府の聲明に於いて他くまで天皇機關說を絶滅せしむべき趣旨を明らかにし敗軍を喪しても機關說に努力しなければならない旨を要望する處あつたが政府としては此の陸軍の意嚮を聲明書に如何なる字句を使用して盛らすべきかに關して苦惱してゐる模樣で一日の閣議前後には此の問題に就いて首相と關係閣僚との間に協議が行はれる筈

名譽ある解決に
壽府で三國代表が妥協工作
エ國の動員着々進む

バリ廿九日——驛馬特別理事會は驛馬特別理事會の舞臺裏で開催の「名譽ある解決」に妥協工作が本格的に開始されんとし伊一日午後五時よりヂユネーブに開會される事となつたが開戰の切迫と共に英佛伊三國政府間の接衝は更に頻繁を加へるに至つた、イタリー政府は依然和協的態度を示さず結局イーデン無任所相、ラバル首相並びにアロイジ男の三氏がヂユネーブに落合つた上理事會の舞臺裏で最後的打開の方式を講ずるに至つたが、イタリー傾エリトリア國境へ向け進軍したものと見られる

アデス・アベバ廿九日——南部地方のエチオピア軍隊一萬は廿九日アデス・アベバ到着、何れも最新式武器を具備して國民の信頼を一齊に集めて居るが、到着後間もなく進軍を開始何處かへ行進し去つたがイタリー傾エリトリア國境へ向け進軍したものと見られる

カルシマイン・ペーントぬり
紙はり
東（ユスティングス街二四一番）
（暗明背持ペーパーハンガー）小林
電話シー八八七五ツイ

晩市バンクーバー街一六三
チエリー美粧院
ビーシー州公認 浅邊琴子
電話シー七六八〇アール
三味線の皮はり替へ

晩市東（ステングス街五二九）
美容院 富士美部しげ子
電話ハイランド四九八一エル

モーラー美容專門學校出身

▲ハクマイ印 百斤入
▲マル特印 百斤入
▲州上米 百斤入
▲チチ白米 五十斤入
▲白砂糖 十斤

晩市東（ステングス街四六）
現金で安く買へる店
米屋商店
449 Hastings St. E.
Vancouver, B. C.
電話ハイランド八八九エル

Chanteclerc CIGARETTE PAPERS
シャンテクラー シガレツト紙
優秀な薄くしなやかな 卷煙草紙 早く樂に卷けます 値段は他のと同じです 糊付
シャンテクラー シガレツト紙 大きな倍額サイズ 自動組合せ式
FINEST QUALITY IMPORTED

The Yokohama Specie Bank
822 3rd Ave., Seattle
Phone Elli. 3575 P.O. Box 1917
○郷里送金—無手數料ニテ日本內地、滿鮮、其他ヘ迅速且ツ確實ニ送金致シマス
○普通送金—送金手形或ハ電信爲替ハ世界各地向取組
○國債定期爲替手形—利息、六ヶ月以上年三分七厘
○米貨定期預金—弊行桑港支店ニ御取次致シマス利息ハ一年以上五ヶ月以上年二分六ヶ月以上一ヶ年迄ハ從來通リ年二分五厘ニ有之ヨリ附ケマス
定期預金證書又ハ定期爲替手形ヲ擔保トシテ貸出ノ御便宜ヲ取計ラヒマスカラ御遠慮ナク御相談下サイ

THE SUMITOMO BANK OF SEATTLE
802 3rd Ave., Seattle, Wash.
◉資本金 壹億圓
◉積立金 壹億貳千五百八拾萬圓
横濱正金銀行 シアトル支店

THE ROYAL BANK OF CANADA
East End Branch
Vancouver, B. C.
▲預金▼ 總ての銀行取引には當ローヤル銀行とお決め下さる樣お願ひ致します、當行では皆樣に充分滿足を御與へする事が出來ると確信して居ります
▲送金▼ 多數の日本內地銀行と取引して居る當行では日本送金相場を非常に勉强して居ります事は既に皆樣の御承知の事と存じます當行では日本人事務員を雇用して居ますから日本人の取引には非常に便宜で殊に地方に在住なさる方では邦文の手紙で諸用を達する事が出來ます
▽總資產 七億 弗
▽資金及積立金 七千一百萬弗
ローヤル銀行 メーン街及びヘスチング街角

日本向送金手形、郷里送金は左記のローヤル銀行支店にて御取次致しますから精々御利用下さい
晩香坡イーストエンド、ステプストン、ニューウエストミンスター、マーボール、ラドナー、カムバランド、ヴイクトリア等

シアトル住友銀行
弗定期預金 六ヶ月以上年二分五厘
弗特別定期（十年書替不要）年二分五厘
弗貯蓄預金 年二分三厘
弗月掛貯金 年二分五厘
小切手勘定 無利息
米金預金
日本向定期爲替手形 六ヶ月以上年三分七厘

SUN LIFE OF CANADA
朝起キヤ イツト見ヘネド 積ム黃金
加奈陀サン生命保險會社
青年の方は 僅か一日七仙の節約で 年一回掛で 二十才前後の方は壹千弗の 壹萬貳拾弗內外で 貯蓄保險が得られます
中年の方は 安い掛金で 卅五年掛の 養老貯蓄 保險に 御希望の方は 終身保險。又は
老年の方は 掛金が割安で 八十才滿期の 保險に 七十五才。乃至 御加入出來ます
300 E. Cordova St., Vancouver, B.C.
電話ダグラス五五九九 及 四六九七アール
チリモ 積モレバ 山トナル
中野保險代理店 主任 中野庄輔
古林一雄 小松 山村林 古林實記 横濱文次郎 大橋宗一郎 中西乘吉 渡邊順太郎 岡田熊次郎 小林貞二 兵頭英一

日加貯蓄
◇貯蓄預金 ◇公債賣買
◇當座預金 ◇信託預金
◇日本送金 何れの地方へでも無手數料で確實迅速に御取扱ひ致します
◇最近締切日 マツキーレー 氷川丸 八月二日（金曜） 八月九日（金曜）
日加合同貯蓄會社
晩香坡市バウエル街三八九
電話ダグラス四〇〇
JAPAN AND CANADA TRUST SAVINGS CO.
P. O. Drawer 130 398 Powell Street
Vancouver, B. C.

AMERICAN MAIL LINE AND DOLLAR STEAMSHIP LINES
アメリカンメイル・ダラー汽船會社
日本行三等 片道五五弗 ブレシデント・ライナース 出帆日 八月三日 八月十七日 八月卅一日
船名 マツキンレー クラーク ゼフアーソン
美府行テケツ料人料理人及給仕がなります 無料進呈、美味日本食、各船共日本キシー及荷物運搬等無料 美港寄港地より本船行ク晩市を出發すれば間に合ひます 出帆日（午前十時半） 詳細は左記へ
電話シー九五二八 日本人船客係 高橋保一
バウエル街三九六 ホテルッホールド一〇五番
（不在中はシーモア三七八八）

紙類及文房具卸商
晩市及ヴイクトリア
スミスデビッドソン エンド ライト會社
SMITH, DAVIDSON & WRIGHT, LIMITED

現金で安く買へる店
米屋商店
449 Hastings St. E.
Vancouver, B. C.

アルキ醤油
品質が良くて… 入目が多くて… 値段の安い
三拍子揃った醤油界の王
當分の間暑中御見舞として一斗一升樽毎にカツプ三個進呈致します
さぬき小豆島丸金醤油株式會社
米加一手販賣店 古屋商店
西ヘステングス街四六 電話シーモア貳九參參

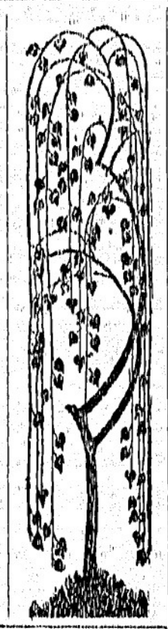

七月を送る言葉

永遠なる我の誕生（二）

松原致遠

この眞實の我（眞實のみ永遠である）これがわが主體となるとき安念煩惱は客體となる。これは照らされ、否定されてゐる。このとき「戒海」といふ、自らのなきがらに向つての挨拶がはじまる。この挨拶は嗣子は低いが、底力のある響きをもつ。われならぬものゝ聲であるから。

「戒海」とは吉き自己の價値の否定であるとともに、眞我の誕生である。かるがゆゑにこれは悲喜合奏の安樂樂である。しかしこの眞我の誕生は、はじめて聲かであつて、甚だんも意識面には上つてゐない。

◇

自己といはるゝものを常に照らし指揮してゐるにすぎない。

これが廻心といはるゝものである。生の價値の轉換である。

凡そ聖者といはるゝものにしてこの體驗（自己意識せざる故に經驗を超ゆるものである）をもたぬものはあるまい。

聖德太子は世間虛假、唯佛是眞といはれた。世間とは現實の自己人生である。佛とは彼岸よりの光セント・パウロは「もはや我生くるにあらず、キリスト我において生くるなり」といつた。

沙門七人は自己完成の聖道の修道（行道）したとき、然として念佛をとなへたる。この念佛は彼岸の招喚である。彼岸とはいふものゝ、究竟的に離れてゐるにあらずして、否定の主觀として生の背後に光るものである。自己に移入し來れるものである。

ソクラテスも自らを愚者とせしゆゑに賢人であり、親鸞も自らを愚禿とせし故に聖人である。

◇

眞實の我はかくの如く人格までも根本的に換へ、下へ向くものを上に向かしむるまでに非凡なものであるが、また極めて平凡なものであつて、空氣のごとく、あたりに遍滿してゐる。いつでもどこでも逢へるものである。プラトンは、花は理想國から咲いてゐるといつた。花からも我らに移入して來るのである。花を見るとき、煩惱は消ゆる故に。

たゞ現世的の人、即ち欲望（功利主義、主我主義）にのみ終始するもののみは、悲しいかな、一生これに逢ふことはない。

——をはり

「聖書」の感化力（二）

山室軍平

またユリの仲間で、飾りの精一とつた時、忽ちその胸を刺さるゝやうに覺えた。「これは何でも自分のために十三遍入牢した人であつたが、最後に神戸監獄の未決監に居る時、回心した切が新約聖書を持つてゐるのを見、讀む氣でもなく、たゞひまつぶしにこれを讀んだが、一向その意味を解しなかつた。しかしながら段々讀んで、キリストの「使かなる者は囚人を要せず、たゞ病める者これを要す。自ら釋放者保護の事業を始め、數百人の出獄者を世話して、すこぶる成功したのであつた。

◇

岡山孤兒院の創立者石井十次氏は、苦學生の時代に代價金七十五錢の新約聖書一卷を買ひたいと思ふたが、それだけの金がないので、止むなく斷食をなし、その食料で之れを購入し、必死に精讀したのであつた。私はかつてその聖書を、手にとつて見たことがある。最も感じたのは「われ汝らに模範を示せり。わがなしごとく、汝らもなさんためなり」（ヨハネ傳一三、一五）といふ、キリストの模範にならふべきことを教へた一語と、また「もし我が兄弟、わが骨肉のためにならんには、我みづから詛はれてキリストに捨てらるゝも、またねがふ所なり」（ロマ書九三）といふ、同胞の救ひのためなら、たとひ自分は地獄のそん底に陰ちてもいとはない、といふ一節とに、彼は指にナイフを刺して血を出したので、上から下まで赤い線を引き、昔の武士が大切な約束書類に血判したやうな積りでそれらの教訓を實行せんことを、神に誓うて居らるゝことであつた。石井十次氏をして、近世日本における社會事業の先驅者たらしめたものは、實にかうした信仰と精神とによるのであつた。

◇

同志社大學の創始者新島襄氏は、德富蘇峰氏が「バプテスマを受けた吉田松陰だ」と評された種の、熱誠なる愛國者であつた。それがクリスチャンとなり、殊にキリスト教的教育によつて、國家に盡くさんことを心掛けられたのである。自ら釋放者保護の事業を始め、數百人の出獄者を世話して、すこぶる成功したのであつた。

◇

これ等は僅んの二三の實例をあげたものに過ぎない。けれども聖書は、かくして現代我同胞の間に、極めて深遠なる感化を及ぼしつゝあり。私共はもつとく、それが廣汎に普及せんことを、眞實に希ひ及ばずながら、そのために努力を試みて居るやうな次第である。

——をはり

良いシガレットを御卷きなさい

スウヤート キャポラル
シガレット煙草

華麗な高級ヴァチニア シガレット煙草
早速お試しあつて柔かな香味を御賞ひ下さい
シャンシクロー又はポヤエ・シガレット紙を御用ひあれ

何時御求めになつても御卷きになつても品質の變らぬ優秀な

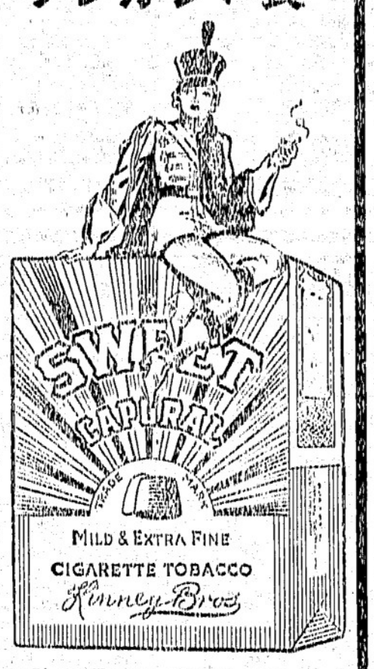

SWEET CAPORAL
Cigarette Tobacco
Imperial Tobacco Company of Canada, Ltd.

ポーカーを御集めなさい

生命保險付貯蓄預金
年四分五厘 保證配當
一日廿六仙宛の貯金で十ケ年目滿期 千弗 預金者死亡の時は直に千弗を支拂ひます
△其他種々な貯蓄計畫や毎月の預入高に就ては左記へ御問合せ下さい
晩市シーモア街五二五 電話シーモア六一八八
ヨークシャー貯蓄貸附組合
日本人部總代理 平松儀作

世評の高き
グッドイアータイヤ
其外自動車附屬品一切大勉强で御用命に應じます
邦人唯一のグッドイアータイヤ
特約代理店
晩市アレキサンダー街ゴーア街角
日本オート
電話 ダグラス 二八九九

▲鶴龜印白味噌 特等特約一手販賣
晩香坡市バウエル街三三七
蛭崎商店
電話ドグラス九九一

▲ラヂオ修繕▼
如何なるラヂオにても丁寧に責任を以て修繕いたします
▼チューブは無料にて試驗いたします
晩市バウエル街二一三
速水繁雄

コール及マキ各種
ハヤミ
速水商店
晩香坡市バウエル街二一三 電話シーモア四壹貳壹
住宅ハイ五三六二ワイ

晩香坡市バウエル街二五三
ビーシー魚店
電話ダグ二七八八 夜間シー三五三八

ROBERTSONS
PURITY BREAD
漁者、山林就働者諸君
ブレード御注文の節はいつも
ロバートソンと御指命下さい
永く香味と新鮮を保ちます
御取引の店又は直接本社へ御注文下さい
キングスウェー三六六五
ロバートソンベーカリ商會
電話ハイランド二一七二

自轉車は
ターメー
晩市メーン街壹壹貳
電話ダグラス五五五九
ターメー自轉車店
松居善雄
一九三五年型當國製
英國製自轉車各種
三輪車各種
ローラースケート
テニスラケット二弗以上お好みに應じ調製
ピンポン、電球
大勉强で差上ます

新荷御案内
フルーツソルト 特價 七五
レモン粉 一斤 二〇
麥茶 同 一五
新茶 各種 品揃ひ
西瓜、胡瓜、茄子
糠漬の素 一罐 三〇
漬物の母 一箱 一〇
そうめん 一斤 一五
婦人夏ハット 大特價
現金御買上はいつも大割引
晩市バウエル街三六九
良品廉賣の
前川商店
電話ダグラス九八一

VANCOUVER PACIFIC PAPER CO. LTD.
紙の御用は當會社へ
包紙、紙袋、色紙、油紙、トイレットペーパー、其他ペーパー類一切
ククリ糸、カザリ糸、文房具色々卸賣
ワター街一六〇
晩香坡パシフィック・ペーパー會社
日本人部代理
堀近夫
電話 本社 ツリニチー六二二一 自宅 シーモア五三四一エキス

われ等の海戰史 平田晋作 一、二〇
新生活への出發 谷口雅春 一、六〇
日本婚禮式 小平久馬 一、三〇
九條武子夫人 山中峯太郎 一、六〇
内田書籍店
電話シー六七一六
347 Powell Street
Vancouver, B. C.
SUCHIDA

N.Y.K.
1404-4th Ave., Seattle, Wn.
郵船案内
（船名）氷川丸 （入港）八月十日 （出帆）八月十日
日枝丸 八月十二日 八月廿四日
平安丸 八月廿六日 九月七日
○三等片道横濱行 六〇弗 神戸行 六二弗
○夏季割引往復切符（復途十月末まで有効）
一等 二等 三等
横濱往復 三七五弗 一九五弗 一〇五弗
神戸往復 三九〇弗 二〇二弗 一〇八弗
但右三等往復切符は六月七月中に限り發賣致します
代理店 晩市 B.W. Greer & Son Ltd,
英市 Great Northern Railway
日本郵船會社シアトル支店

ペーント釣道具
MARSWELLS ANY COLOR FIRST QUALITY HOUSE PAINT
其他金物類一切大勉强
ビーシー金物店
晩市メーン街二〇八
電話ダグラス五五三六

日本郵船 C. P. R.
アメリカンライン
日本行船切符
C.P. Express Moneyorder
販賣代理店
横濱送金無手數料
預金銀行取扱
和洋食料雜貨精米
新西院市
西口商店
電話 壹壹六壹 壹八八五 自宅九〇九エッキス

記錄的快速力
石船
ジャパン 排水噸三九〇〇〇 總噸數二六〇〇〇
カナダ 同 三二三〇〇 同 二二五〇〇
エシア 同 二五二〇〇 同 一六八〇〇
ロシヤ 同 二五二〇〇 同 一六八〇〇

安全
何れも太平洋上の巨船です
船の上を走る樣たとは本社船へ乘つて初めて知る事實です
少し位の時化（シケ）ではビクとも致しません婦人子供の旅行に特に安全です

帆出表
八月十日ジャパン
八月廿二日エシア
八月七日カナダ
九月廿一日ロシア
はホノルル寄港

三等の待遇は特に注意して居ります
船室は各船共最上の場所を選び潤濕です
便
寢臺はスプリング附マットレスです
利
日本食の用意があります
各船共日本人が乘組んでをります
沙市より同賃金で連絡切符差上ます
今回特に日本人コック二名を乘船致させました、日本人のお客樣には純日本食を差上ます

詳細は御問合せ下記へ願ひます
加奈陀太平洋汽船會社
SETO MORE
Pacific Passenger Agent
CANADIAN PACIFIC (Ocean Traffic
J. J. FORSTER
Steamship General Passenger Agent
Vancouver, B. C.

造船者各位
極上杉材、精選松材キール及厚板
空氣乾燥板、松又はクリオソート
卸値販賣
建築用材シングル、鋸、砂利、セメント等
電話下されば販賣部員早速訪問いたします
沿岸何れの地にも送荷いたします
Lulu Island Lumber Co. R.R.No.1 Eburne, B.C.
（電話マーボール八二四）支配人 バスウエル
販賣部主任 長野才松
イーバン郵函 三三電話架設中

ビルダーサプライ
各種ランバー、シングル、ドアーウインド、ネール、セメント其他建築材料一切最も安價にて販賣いたします
尚住宅、鷄小屋、バーン等の請負を專門として居ります
電話或は郵便にて御通知下されば遠近に拘らず早速セールスマン出張の上見積値段運搬其他万般御相談に應じます
フアンリッヂ製材會社
瀧本與次郎
ビーシー州ボート・ヘネーツランク・タウンラインロード角
電話（ヤード ネー七九 ミル ネー一三五 自宅 ネー六八）

米は日本の生命線
さすが瑞穂の國
喰つたり飲んだり燃やしたり お化粧にまで用ふ

「過ぎたるは及ばざるが如し」って、うまい事を云つたもんで、一昨年の日本は命の綱、お米が出來過ぎて困つちやつた、嫌かしく云へば生産過剰……そこでお米の飯が安くなり過ぎたので、米價維持の爲めに政府がドン〳〵買上げ、それが驚く勿れ一千萬石、日本中の倉庫へぶち込んだが、埒つとけば腐る、と云つて捨てちまう譯にはゆかない、そこでお米の新しい用途といふ事を考へる事になつた……

昨年の三月政府所有米穀特別處理法といふものが作られ、此法律によつて米穀新規利用研究所が生れた、研究所は一年研究力尚も大休まり、穀者も相當出來た、米からビールなんて面白い飲料も、やがて市場に出やうとしてゐる

◇ライス・ビール

ビールは麥酒で、呑んで字の如く麥芽から出來るんですが、それを米からこしらへて見た、名づけてライス・ビール、製造費も簡單で、味もさう悪くないが、課稅問題で困つた、麥芽を使用しないからビールではない、ビール稅法が適用されないとすると一体に高い稅金を拂はねばならぬ事になる、それでは既成麥酒と競爭の點で難事が出來ぬといふので躊つてゐる

◇ライスウォーターといふサイダー似のものも出來るが、これも研究中

◇…蒸溜酒

米は酒の精、米の利用に於酒を考へるのは當然だが、只今の所完成したのはウヰスキー、ジンデーツオッカ、梅酒で、洋酒輸入の防遏をやらうと意氣込んでゐる、梅酒は賣るうまいが、ウヰスキーなどはまだ味が不當でない、然し四五年間藏しておけばきつとうまくなると受合つてゐる

◇携帶口糧

米を壓縮して作つたもので、スキーなどに簡易食料です、戰時なら兵隊さんに、でなかつたらアパート住居の獨身者諸君の朝食に、發明

◇…白粉

米から白粉？……本當に出來るんです、外國製の高級品の中には米粉似のものが含まれてる事が研究の結果判つたのです、その内には白粉の輸入防遏をし、更に進んで輸出をしやうといふ意氣込みで、殊に米の白粉は外國婦人の肌に大いに適してゐるといふ事です

◇…米切（よねぎり）

そばきりでなくて米切、はしそばと同じやうにはし米切が出來た、そばはすぐ腹が空るが、これはとても腹持ちがよい、然も御婦人方には、そばは冷えるといふ人もあるが、米切ならそんな事はない、今にそばの脅威になると研究所では米を苦くしてゐる、現在市中では新橋のあるそば屋さんがこれを賣つてるが可成りの成績をあげてるさうです、飯盛はモリ、カケと同樣生物來を使用してゐるのでビタミンを含有、榮養價も充分……ださうで……

◇工業用酒精

米からアルコールを取る事が出來る、これが更に燃料にしやうといふので、これが工業的に生産されるやうになれば、いざ戰時といふ場合の燃料問題が簡單に解決されてしまうんですが、又一方糊から膠を取り、頭髮用香油が取れるといふ事です、喰つたり、飲んだり燃やしたり、米はいよ〳〵日本人の生命線となつて來た譯です

斷髮は惡いか？
東京府立第二高女の禁令を識者はどう見る

斷髮の非常時！都下女學生の斷髮姿が消え去らうとしてゐる、府立第二高女では長髮國粹保存の意味で最近三年生以上の斷髮を厳禁し、主唱者の第二高女田中校長は近く女學校長會議にこの問題を持ち出し都下の全女學生に斷髮厳禁主義を及ぼさうと意氣込んでゐます、女學生の斷髮は厳禁すべきものか、長髮のお下げを奬勵すべきものか否か、若き日本女性の風俗がよく問題となる時節柄、この問題もいろ〳〵に論議されることでせう、左に識者の意見を二、三お目にかけます

◇お下げ奬勵

大妻コタカ女史談

一年の夏休みまでは小學生の名殘りとして斷髮を認めますが、それからはお下げを奬勵してゐます、堅苦しい命令などで斷髮禁止はしませんが、生徒が三年以上は自發的にみんな斷髮を止めてゐます、神から授かつた級の黑髮を切つたりするのはもつての外です、斷髮は精神的にもいゝ事がある筈がありません、スポーツに便利だといつても、運動選手を養成する時以外、お下げで不都合な點は少しもありません、むしろお下げによる從順な日本女性らしい長所を保存したいと思ひます

◇…長髮尊重

松平俊子氏談

もし私の娘ならば十五六になつたら髮を長くさせます、眞面目な娘さんなら決して髮を短くする筈がありません、級の黑髮は日本婦人のやさしみをあらはすものです、私の經驗から推して近ごろ眞面目な結婚生活を求める青年は斷髮のお嬢さんよりも、髮のふさ〳〵とした方をお喜びになりますから、やはり結婚問題にまで斷髮は惡い影響をおよぼすものと思ひます

「切りかむろ」

昔の斷髮は…

長谷川時雨女史談

斷髮を外國のものとばかり思ふからの間違ひではないせうか、「切りかむろ」といつて日本の古來からあつたものだといふことも考へて頂きたいものです、私達女性が日々髮を取上げる手數といつたら大變なものですが、その手數を省いてサッパリとした女性美といふものを現し得るには斷髮が第一とも考へられはしますまいか、ことに女學生など集團的な生活をするのですし、さういふ場合、どんなにかこの斷髮が恰好なものになるか判りませんのに、結局さういふ提唱をなさるのは校長さんが男の方だからではありますまいか

洋服や靴はどうする
菊池寛氏は語る

女學生の斷髮禁止などといふことは時代に逆行する野暮な沙汰だと思ふ、斷髮は女性の擧動を活潑にして、眞の意味の近代女性には缺くことができないものと僕は考へてゐるし、また斷髮がひろく行はれるやうになつたのはそれだけの理由があつたので、わが國固有だからといつていつまでも長髮を尊重しなければならないわけはない社會には進歩がなければならないのである、もし斷髮を禁止するならば、洋服や靴までもやめてしまはなければならないだらう、レヴューの悪影響とかいふことも理由の一つにあげられてゐるやうだが何も斷髮を禁ずることでその悪影響が除かれるとは限らない

◇斷髮結構

鏑木清方氏談

女學生はやはり斷髮の方が動作も自由で女學生らしくイキ〳〵してゐていゝと思ひます、髮をのばさうと思へば卒業してからのばしても結婚までには十分日本髮を結へるやうになるでせう、それに娘さんの婚期が遅れてゐるこの頃では女學生時代の斷髮を禁止する必要はないでせう

◇世間さま〴〵

長崎縣佐世保市職業紹介所では今夏から、男生徒同樣に、小學校の女生徒にも夏休み中の商業實習や女中さんに世話して働かせる事となつた、但し在學生を表明するために、リリシィ赤襟をかけさせる

◇

千葉縣安房郡主婁村小學校で飼つてゐる兎君、産氣づいたと思つたら矢襖早にピョン〳〵ピョン〳〵童話もびつくりめくて十七匹の赤ちやんを産んだ

兎のお産は七八匹が普通だといふから、人間でいへば双兒か三つ兒を生んだ勘定

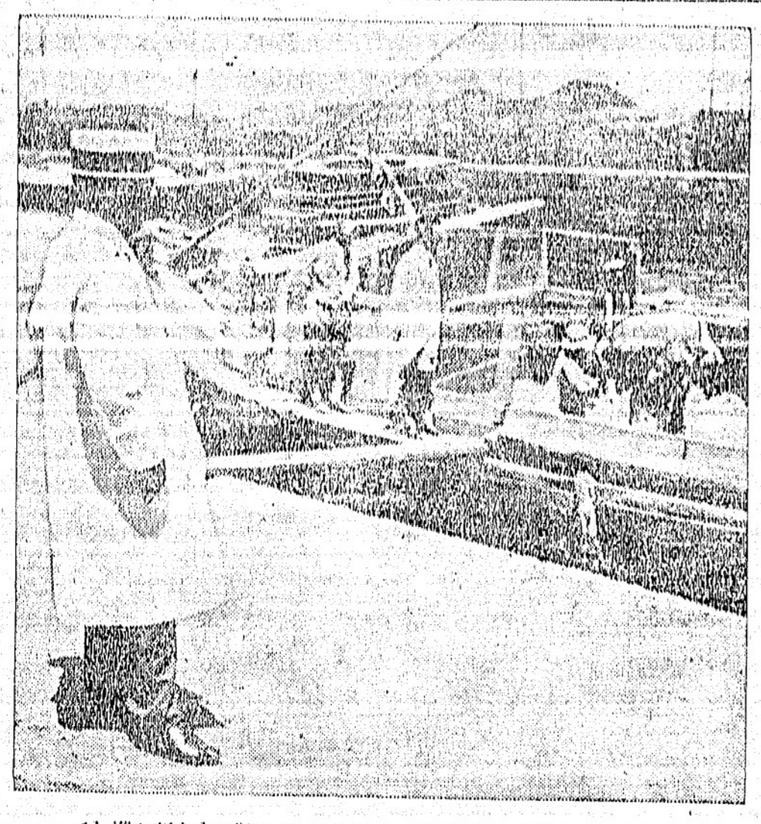

政府では昨年長期間から買上げて米穀の洪水に困惑してゐる米穀利用研究所内に米穀利用研究所を設置し、山崎農相以下目下研究を進めてゐるが、方法を研究する爲め米穀利用研究所を新設し、七月三日披露式が行はれた

スペシアル（今週中）
△ユニオンの奉仕的スペシアル
◈エンプレスストロベリージャミ　四斤入一鑵　五五仙
◈同　二斤入同　二八仙
◈同　オレンヂママレード　四斤入同　四二仙
◈同　二斤入同　二五仙
◈クライマックスジャム　四斤入　三七仙
◈エンプレス　ブラッキ　チー　一斤　三九仙
◈同　半斤　二〇仙
◈同　トメトケチャップ　大　二本　四〇仙
◈同　ジエリパウダー　六ケ　二五仙
晩市バッエル街四五七　電話ハイ三三六
何でも揃ふ　ユニオン魚店

DOMINION SALES BOOKS
セールス・ブツク
御使用者に急告
二月一日附を以て各會社より三割以上の値上を發表されましたが弊社では取次會社より舊値段で注文に應じ得る樣の内諾を得て居りますので品薄の方は勿論餘分ある店でも次の御注文を此際至急御申込み下さい
有効期間中に御願ひ致します

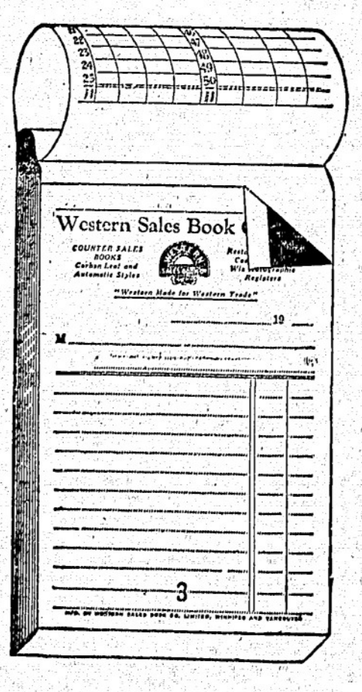

印刷物は
『大陸の印刷部』へ
狀袋、レターヘツド、名刺
ステートメント、會則
インボイス、領收證
テケツ、プログラム
結婚式其他の招待狀、ゴム印
コンソリデーテツド（ドミニオン）及ウエスターン
セールスブツク會社特約店
大陸日報社營業部
此外　諸種印刷及カーレンダー取次

ミッションヘネー客自動車
晩市發　午前十時半　午後二時　五時　七時半
ミッション發午前八時　十一時十分　午後一時二十分　五時
週末特別乘車賃往復一弗九十五仙
Mission - Haney - Vancouver Stage
晩市アボツツ街四四〇　電話シーモア八三一
ミッション電話一三七

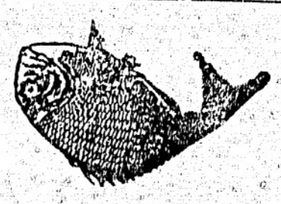
かまぼこ製造販賣
バウエル街參參參
前川魚肉店
電話ドグ三八六　同　三八七
住宅ドグ四七八七アール

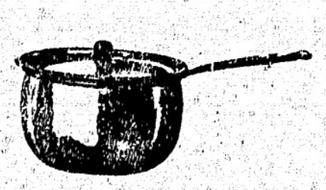
大工道具一切
晩市バウエル街三六八
秋山金物店
電話ドグ二三七

鮮魚、肉、青物
其他食料品一切
ニウフイシマーケツト
新魚市場
バウエル街三九六　電話ツリニチー二九九六　夜間ハイ一三八八アール

二十年來日本人諸君の御用を承つて居り充分の經驗と特別の注意を以て御下命に應じます
東ヘスティングス街一二三五
エスアールベル葬儀社
電話ハイランド一五
BELL FUNERAL HOME

生菓子
カステラ
晩市バウエル街三九二
住よし

北晩の山は微笑む

◇——足はキャピラノ方面へ

夏ザー！　夏ザー！　自然は今、其のサヤーミングな姿態をくり拡げて来人に限りないウィンクを投げかけてゐる。山を仰げ！　山はすでに、翡翠の胸元しろひ、深緑の帽くりのべて、われ等を招き、呼び、微笑みかけてゐる。見下ろせ海を！　海は又格別に美しく、晴れては曇り、晴れ間の陽光は更にしみなく其の翡翠色の玉の肌を開放して、若者に誘ひの手を差しのべてゐる、海風に薫ける白波の愛嬌。

◇

ほらや君の心！　今こそ、海に遊ぶ絶好時だ。

去る日曜日午後空には夏特有の積雲が去来し、晴れては曇り、晴れ間の陽光は更につては時れ、時れ間を洩れる陽光はバラ朝烈だ。雲間を或ひは紫紺に、或ひは紅紫に、又紺碧に種々色染めて、北晩香坂の山々が晴れた度にパッと陽光に映ゆれば緑神となり、かげつては暗紫色となる。變化極まりない色の誘惑が丸で「おいで、おいで……」をしてゐる様。たまらなくなつて、北晩香坂行きフェリーに飛び込んだ。海は心憎い迄に媚び、浮いては飛び、飛んでは泛ぶ鷗、海上を滑るが如く快走する白帆に、海の風情は更に其の魅惑を加へる。

◇

フェリーの通つた溝が油を流したやうに一條クッキリと海上に描き出され、投げた紙屑に群らがる鷗の一群、食ひ物でないのを見て又サッと飛び散る。威容を誇つて聳立するマリーン・ビルヂング、ホテル・バンクーバーの建物は海上より見るに於いて更に一段と豪華さを増し、國際港晩香坂に相應しい威厳と輪郭を備へてゐる。外國汽船が一隻、二隻、三隻……埠頭に繋留されたり、沖合に碇泊したりしてゐる。併し思ひなしか、半時より少いやうだ。日加貿易紛糾が祟つた故だらうか？　だが見よ、山を！　そして海を！　自然は悠々として逼らず、醜い人間の爭鬪を一切合切其の懐に包容してゐる。如何にふし合ひ、へし合ひ、蠢めき合つても、悠久なる自然の生命に比すれば、人間は渺たる粟粒にも似た存在だ。

◇

やがてノース・ショアに着き、目指すキャピラノ行き電車に乗る。日曜の事とて電車は忽ち満員、動揺激しい古電車ながらも、歩くとすれば一時間以上もかゝる處を僅か十五分で運んで呉れる文明の利器は有難い。雑木林の中を右に左に迂回して走る電車に緑風が舞ひ込み、電車の起す風に煽られて緑葉が陽に白く反射して裏を返し青地に銀糸の縫取りの絢爛さを見せ山中の景趣が深い。（續く）一記者

列車を覆へして

手當り次第暴行掠奪

匪賊大暴ばれ殺傷二十餘名

◇今滴洲は又ぬや匪賊が大暴れに暴れ出したが昨廿九日夜刻北京を襲撃して手當り次第に殺傷を働いた、詳報左の如し

◇

廿九日午後八時五十分北間線、城子山六十七キロ地點に列車が驚進し来るや俄て襲撃を企図せる匪賊約百七十名は線路右側の釘を抜脱せつゝ第一報を新京へ急報す、零時までに判明した死傷者は死者二、重傷十名（内日本人五）、輕傷者日本人一、行方不明日本人五十二名（内日本人八、滿人三、露人二）

◇

本日午前一時四十分救援隊より鐵路局長大他に依れば死体の中に獨立守備隊の今村宜曹、佐々木省髓、向右刈市乗客總數三百人二、重傷十名（内日本人五）、輕傷者日本人一、行方不明日本人五、滿人二十名

◇

一部に射撃開始、乗兵は直ぐ應戦したが乗客敵せず賊撃をあげて用賊車内に乱入拳銃を持つて手當り次第暴行掠奪を開始す、其の際乗兵一名急を来隊へ知らせるべく立ち出の今村宜曹、佐々木省髓兵發見さる、向右刈市乗客總數三百人多數を人質とし山地（拉致道入したので土匪討伐隊は急追中

◇

京城特電——三十日朝平安北道警察部より總督府への報告に依ると南滿洲を襲つた豪雨の尖端は滿鮮國境に及びそれが爲め鴨綠江は大増水、今朝九時には十八尺六寸に達し新義州管内では浸水家屋六百五十センチ、倘附屬地外滿洲人街浸水酷く軒下まで水に漬かつて急激増水、避難の道なき住民は屋根や丘で救ひを求め救助法なく生地獄だ

◇

京城特電——三十日朝平安北道警察部より總督府への報告に依ると南滿洲を襲つた豪雨の尖端は滿鮮國境に及びそれが爲め鴨綠江は大増水五メートル挑防龜裂一帯通信杜絶、詳細不明、其他鴨綠江沿岸各地の被害甚大に及ぶ

◇

京城特電——昨日豪雨で義陽附近は増水酷く軒下まで水に漬かつて急激増水、避難の道なき住民は屋根や丘で救ひを求め救助法なく生地獄だ

◇

京城特電——三十日朝平安北道警察部より總督府への報告に依ると南滿洲を襲つた豪雨の尖端は滿鮮國境に及びそれが爲め鴨綠江は大増水、今朝九時には十八尺六寸に達し新義州管内では浸水家屋六百五十センチ、倘附屬地外滿洲人街浸水酷く軒下まで水に漬かつて急激増水、避難の道なき住民は屋根や丘で救ひを求め救助法なく生地獄だ

◇

京城特電——三十日朝平安北道警察部より總督府への報告に依ると南滿洲を襲つた豪雨の尖端は滿鮮國境に及びそれが爲め鴨綠江は大増水五メートル挑防龜裂一帯通信杜絶、詳細不明、其他鴨綠江沿岸各地の被害甚大に及ぶ

◇

京城特電——昨日豪雨で義陽附近は増水酷く軒下まで水に漬かつて急激増水、避難の道なき住民は屋根や丘で救ひを求め救助法なく生地獄だ

◇

今朝平安北道警察部より總督府への報告に依ると南滿洲を襲つた豪雨の尖端は滿鮮國境に及びそれが爲め鴨綠江は大増水五メートル挑防龜裂一帯通信杜絶、詳細不明、其他鴨綠江沿岸各地の被害甚大に及ぶ

◇

廿九日午後八時五十分北間線、城子山六十七キロ地點に列車が驚進し来るや俄て襲撃を企図せる匪賊約百七十名は線路右側の釘を抜脱せつゝ第一報を新京へ急報す、零時までに判明した死傷者は死者二、重傷十名（内日本人五）、輕傷者日本人一、行方不明日本人五、滿人二十名

◇

本日午前一時四十分救援隊より鐵路局長大他に依れば死体の中に獨立守備隊の今村宜曹、佐々木省髓兵發見さる、向右刈市乗客總數三百人多數を人質とし山地（拉致道入したので土匪討伐隊は急追中

◇

一部に射撃開始、乗兵は直ぐ應戦したが乗客敵せず賊撃をあげて用賊車内に乱入拳銃を持つて手當り次第暴行掠奪を開始す、其の際乗兵一名急を来隊へ知らせるべく立ち出の今村宜曹、佐々木省髓兵發見さる、向右刈市乗客總數三百人多數を人質とし山地（拉致道入したので土匪討伐隊は急追中

◇

二等食堂車が折重なつて横倒する鐵路局側に横伏してゐた用賊が一斉に射撃開始、乗兵は直ぐ應戦したが乗客敵せず賊撃をあげて用賊車内に乱入拳銃を持つて手當り次第暴行掠奪を開始す、其の際乗兵一名急を来隊へ知らせるべく立ち出の今村宜曹、佐々木省髓兵發見さる、向右刈市乗客總數三百人多數を人質とし山地（拉致道入したので土匪討伐隊は急追中

何等の進捗も傳へられぬ日加交渉

いよく一週間後に關税戰實現

日本で小麦市價吊上？

晩香坡港には最近宗教的路の此船十錢刻み（側方面は六回十錢内外）にあるため一般的吊り上げの噂の晩香坡港には最近宗教的路の此船十錢刻み（側方面は六回十錢内外）にあるため一般的吊り上げの噂の船以外には外人を日本の貨物船の姿を見掛めない、今日は外人の船行を見合せてゐるが、東北方面三十三度が入港、汽中ゼが全部外國船で、日港先も一度ゼ引出ゼ三日間の特殊繁忙を見た13名七月廿向けがある迄ゼ後は總て廢船方面か英國方面ゼ、日本船が助く去を見せぬやうになつたのも大陸因は例の埠頭ストにあるのであらうが又日加通商戰の為め大打撃を受つて居ないとは斷言出來ぬ

◇

所で日加通商問題ゼが、國際親動合後者以後の外交々渉は其後何等進捗を示さず、少くとも進捗の根道なく、愈アト一週間八月五日を以て關税は問題ひなく行するものと思はざるを得なくなつて來た

日本で小麦市價吊上げ

カナダ品代用

東京通信——金曜の小麦騰貴は俄然市價が比較的順調に推移し昨年同期に比し約五十錢高の五月九日に東京特電——滿洲、上海兩事變論功行賞は陸軍の外海軍に於ても廿日發表され、伏見宮大將は最高の勲一等旭日桐花大勲章を授けられ下は最高の勲一等瑞寶章を授けられ、東松宮殿下以下故郷元帥及び將士に夫々行賞があつた、即ち海軍十二回行賞は左の如し

伏見宮大將に最高の大勲章

海軍の論功行賞

大將元帥大勲位伏見宮博恭王
菊花章頸飾、勲一等
中佐大勲位伏見宮博義王
少佐大勲位久邇宮朝櫻王
大尉大勲位高松宮宣仁親王
金鵄一個宮道
故東郷平八郎、大將加藤寛治

日本で最初の文藝賞受領者

横光利一、室生犀星

東京通信——文藝懇話會が具体的事業として優秀な文藝創作、評論、評論等に「文藝賞」として金一千圓の賞金を授與することが決まりされて以來、其の最初の文藝懇話會が始めて制定した「文藝賞」の最初の受賞者が誰になるかは、深い興味と關心の的になつてゐた我國最初の代表者が七月十七日の銓衡委員會に依つて次の兩氏に決定した

「紋章」其他（横光利一作）
「妹」「其他」（室生犀星作）

「紋章」は昭和九年度に於ける我國文學界に於ける代表的作として推賞されたわけで、近く昭和九年度文藝賞賞金一千圓が作家の室生、横光兩氏に贈呈さるゝ事になつた、即ち文藝懇話會では十七日最後の委員會を開き松本學、安藤濤、德田秋聲、近松秋江、中村武羅夫、廣津和郎、上司小剣、菊池寛、宇野浩二、川端康成氏の作品が推薦せられたのである

綠の長髪こそ

日本女性の誇り

女學生『斷髪禁止令』

東京通信——斷髪女學生（弾題…東京府立第二高女の田中一元校長は今回金校五百の生徒に對し「日本女性の誇りは黒くて長い髪の毛にある斷髪は必ずや止めなさい」と訓示し、これと同時に長髪の長所、斷髪の弊風を説明した印刷物を生徒の家庭に送つて「斷髪禁止令」を布き三年以上にこれを實行させる事となつた

◇

現代女性の亂髪？となつた斷髪は最近では急流行して都下女學生の九割は之を實行してゐる有様で「日本女性美の破壊」として教育者の間で問題となつてゐた、折も折松田國粋文相の登場に依つて斷髪禁止の聲が各學校で叫ばれてこゝに第二高女の田中校長が先手を打つて是を實行したわけである此の禁止令で一ヶ月半の夏休みを終つて第二學期には見事な黒髪を房々させた女學生を登校させるであらうが、同校の禁止令は各學校に斷髪禁止の波紋を投げかけるものとして女學生をびく〳〵させてゐる（是に對する賛否論が第八面に出て居る）

陸軍中央部大將達

旭日桐花大綬章を授與

陸軍中央部並びに留守部隊（第二第三、第七、第八、第九、第十、第十一、第十六各師團その他特科部隊）約一萬名に對する滿洲事變論功行賞は廿九日午後岡田首相から上奏御裁可を仰いだ結果廿日午前發令された、今回の行賞に於ては事變突發當時より內地に在つて第一線將兵に劣らぬ功勞を樹てた陸軍中央部を初め留守部隊に對するものであるが陸軍關係の論功行賞は之を以て大體終了する譯だ

南次郎、荒木貞夫、林銑十郎、眞崎甚三郎、菱刈隆各大將には旭日桐花大綬章を授與される事となり今回の行賞より遲延して發令される筈である

大將谷口尚眞
金鵄一組谷道
金鵄一個　大將財部彪
中村良三、山梨勝之進、山本英輔、小林躋三各大將、左近司政三、米內光政、高橋三吉、藤田尚德、松山茂、松浦松見、杉政人、加藤寛一各中將に勲一等旭日大綬章
長谷川清、百武源吾、國府田中各中將に勲一等瑞寶章
及川古志郎、松下薫、山本五十六各中將に勲二等旭日重光章

松平大使は引退せん

東京特電——松平駐英大使は入月二日午安丸歸朝するが大使は軍縮會議、歐米情勢に關し重要報告を爲した後引退を表明する模樣である

水の日本を征服すると

アメリカの水上軍着目

東京特電——けふ卅日正午横濱入港の龍田丸はアメリカ水上軍、拳闘の徐延權選手、賀川豐彦氏など四百五十名の乘客を滿載、埠頭を賑はした、アメリカ水上軍の遠征は來年の國際オリンピックの前哨戰だけに我水上軍は必死の練習を續けてゐるが、アメリカ軍のキップス監督は

「お馴染のメディカ、フィックス以下十七名は何れもコンディション絶好で他迄日本軍を征服する自信あり」

と決意を示し、一行は帝國ホテルへ入るや午後四時早くも神宮プールに飛び込み猛練習を開始、試合は八月十七、十八の兩日だ、一行は米國水上界の一流を網羅し年齢も平均廿歳といふ若人ばかりだ

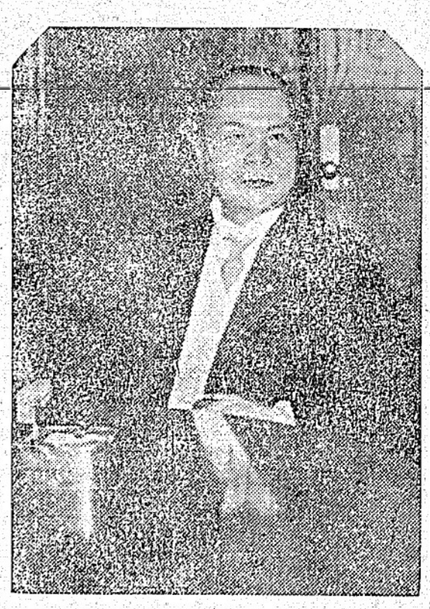

寫眞は先日上京して噂の種となつた宇垣朝鮮總督

退職慰勞金六十万圓也

前日銀總裁土方久徵氏

東京通信——前總裁を足かけ三年總裁を滿七年目出度く勤めあげ先月初め後身に途を譲つて日銀を勇退した土方久徵氏に對する退職慰勞金は六十萬圓と決定、この程日銀から贈呈された

故武藤鐐治紡社長の三百萬圓、藤山日糖社長の百萬圓などに比較すれば今更ビックリするほどの慰勞金でもないが武藤、藤山兩氏の場合とは事情が異り土方氏の場合は當ひ扶持、それにしては少からぬ慰勞金で流石金融界の大本山らしい大盤振舞ひだ

船會社人夫の配給

自からの手で

横濱シッピング聯盟は埠頭人夫の賃ストバッチ制度を元通りに戻して今朝からフェデレーション・ホールで斷行した由

小林政助少佐

滯晩の日程

今朝來晩しか救世軍桑港日本人部指揮官小林政助少佐は今夜入時より救世軍聯隊會館に於て「日本民族の現在及將來」に就き、又明夜入時上りハモンド日本人語學校ホールで「日本民族の行手」の題下に講演する、尚明日午後五時救世軍日本人部主催で富士に於て歓迎會を催す、出席希望者は午後二時迄山田大尉へ申込まれ度しと

寫眞電氣眼で

鮭の質を檢査

リバース及びスミス・インレット方面のキャナリーではフォート・エレクトリックの光眼を使用してサカイの品質を見分ける方法を採用するかも知れぬと

坂出壽榮さん

昨紙報道の通りオーシアン・フォールス在住坂出德藏氏長女壽榮嬢は今回大學入學試驗に北方區最高點でパスしたが同嬢は同地の日本人日校教師もしてゐるらしい、尚通信には「試驗が初めから非常にハードでしたから、とてもこんな成績でパスするとは思つてゐませんでした」と同嬢は語つてゐるとある——寫眞は壽榮さん

ハップス摘み大募集

△人員　七百名
△摘採開始廿五日頃
キャビンの振り當その他の準備がありますから成るべく早く左記の所まで申込み下さい
「近年稀に見る豊作にて今年は更に二百名收容のキャビンを増築しました」
ハップス・ジョン・ハップス・サーデス・ジョン・ハップス・
募集　日本人主任
申込所　晩香坡市

ミッション
ヘネー
ハモンド

退職慰勞金六十万圓也

前日銀總裁土方久徵氏

東京通信——前總裁を足かけ三年總裁を滿七年目出度く勤めあげ先月初め後身に途を譲つて日銀を勇退した土方久徵氏に對する退職慰勞金は六十萬圓と決定、この程日銀から贈呈された

故武藤鐐治紡社長の三百萬圓、藤山日糖社長の百萬圓などに比較すれば今更ビックリするほどの慰勞金でもないが武藤、藤山兩氏の場合とは事情が異り土方氏の場合は當ひ扶持、それにしては少からぬ慰勞金で流石金融界の大本山らしい大盤振舞ひだ

日本語學校教師一名

入用
委細本社營業部へ

運轉手

入用ナイト及デーシフト　ヤマタキシー

神易　清水通

遠隔の方は姓名年齢要件を明記し御通信により即答す料金一弗以上
366 Powell st.
Phone Doug. 5051-R

宮崎醫院

公認
ドクター　宮崎政次郎
電話シーモア六一六八
自宅　オクスフォード街二七〇八
電話ハイ三〇七七エキス
晩市東（スチングス街一九三ドウソン建築內二〇三
オステオパシック學派

捨賣チャンス

六室家屋　コンクリートベースメント
ファニシの設備あり
賣價八百弗、現金拂込相談

ルーミング

七十二室　賃　二千五百弗
二十一室　賃　千弗
四十四室　賃　千弗
ターム〆

フルーツ店

二百五十弗以上五千弗迄の賣物

▲プレス屋　賃二百五十弗
ホテル前にて仕事澤山あり

火災、自動車、盜難保險業

晩市パウエル街參參貳
公認　奥村事務所
電話シー二八參貳
ハイ三〇六三アール

シンガーミシン

日本人最古の經驗ある代理人から求めになれば即座に修繕其他の御便利御德でがあります、ミシンの事は御電話御用命次第速刻御相談に伺ひ致します
電話ハイ五九七八アール
フランクリン街一七六六
柳澤元仁

結婚及葬式用

花輪、花束、鉢花等一切大勉强に致しますから御用命を願上げます
パウエル街二七〇
中村花屋
電話シーモア五九三五

催眠藥を賣り藥屋へ罰金百弗

一時に三人やらる

◇……五面書きあつめ

◇催眠藥用の「コディン」を普通人に賣つてはならぬといふ法律を破つて賣つた當市ネルソン街一一〇三レックス藥種店主は昨日午後警察裁判で罰金百弗也（或は入牢二ヶ月）そして賣つた店員二人とも各廿五弗に處せられた

◇物好きなのはアメリカ人の持前、其の御大のルーズヴェルト大統領も案に違はず大物好きとみえ今度米國に出來る新しい半仙通貨をドーナツの樣に眞ん中に穴を開けるやう考案中で、之が議會の承認を得れば早速ドーナツ・マニーと名乘つて米國人のポケットをチャラつかせる事となる、尚ル大統領は一厘通貨を何んと眞四角にする考へで居るさうだ

◇ホノルル廿九日發電——映畫界の大人氣者シャレー・テンプルは本日當地に上陸したが埠頭には約七千の子供ファンが押寄せ暴動のやうな騒ぎを演じた

◇パウエル街とプリンセス街角のユリカ旅館止宿の白人バラヂスは競馬で當てた三百弗をピストル強盜に狙はれ昨日午後十時三人組の強盜同人のルームを襲ひピストルで脅かしたが妻君が大聲で助けを求めたので強盜は逃げ失せた、

◇加奈陀の日本品に對する課税換算率は百圓に對して四十一弗五十一仙の由で七月二十日附を以て實施と其所へ確報があつた由

◇自動車王フォード氏は本日七十二、ムソリニ首相は昨日五十二回目の誕生日を迎へた

坂出壽榮さん

船會社人夫の配給

自からの手で

横濱シッピング聯盟は埠頭人夫の賃ストバッチ制度を元通りに戻して今朝からフェデレーション・ホールで斷行した由

小林政助少佐

滯晩の日程

今朝來晩しか救世軍桑港日本人部指揮官小林政助少佐は今夜入時より救世軍聯隊會館に於て「日本民族の現在及將來」に就き、又明夜入時上りハモンド日本人語學校ホールで「日本民族の行手」の題下に講演する、尚明日午後五時救世軍日本人部主催で富士に於て歓迎會を催す、出席希望者は午後二時迄山田大尉へ申込まれ度しと

寫眞電氣眼で

鮭の質を檢査

リバース及びスミス・インレット方面のキャナリーではフォート・エレクトリックの光眼を使用してサカイの品質を見分ける方法を採用するかも知れぬと

日本で最初の文藝賞受領者

横光利一、室生犀星

東京通信——文藝懇話會が具体的事業として優秀な文藝創作、評論、評論等に「文藝賞」として金一千圓の賞金を授與することが決まりされて以來、其の最初の文藝懇話會が始めて制定した「文藝賞」の最初の受賞者が誰になるかは、深い興味と關心の的になつてゐた我國最初の代表者が七月十七日の銓衡委員會に依つて次の兩氏に決定した

「紋章」其他（横光利一作）
「妹」「其他」（室生犀星作）

「紋章」は昭和九年度に於ける我國文學界に於ける代表的作として推賞されたわけで、近く昭和九年度文藝賞賞金一千圓が作家の室生、横光兩氏に贈呈さるゝ事になつた、即ち文藝懇話會では十七日最後の委員會を開き松本學、安藤濤、德田秋聲、近松秋江、中村武羅夫、廣津和郎、上司小剣、菊池寛、宇野浩二、川端康成氏の作品が推薦せられたのである

綠の長髪こそ

日本女性の誇り

女學生『斷髪禁止令』

東京通信——斷髪女學生（弾題…東京府立第二高女の田中一元校長は今回金校五百の生徒に對し「日本女性の誇りは黒くて長い髪の毛にある斷髪は必ずや止めなさい」と訓示し、これと同時に長髪の長所、斷髪の弊風を説明した印刷物を生徒の家庭に送つて「斷髪禁止令」を布き三年以上にこれを實行させる事となつた

◇

現代女性の亂髪？となつた斷髪は最近では急流行して都下女學生の九割は之を實行してゐる有様で「日本女性美の破壊」として教育者の間で問題となつてゐた、折も折松田國粋文相の登場に依つて斷髪禁止の聲が各學校で叫ばれてこゝに第二高女の田中校長が先手を打つて是を實行したわけである此の禁止令で一ヶ月半の夏休みを終つて第二學期には見事な黒髪を房々させた女學生を登校させるであらうが、同校の禁止令は各學校に斷髪禁止の波紋を投げかけるものとして女學生をびく〳〵させてゐる（是に對する賛否論が第八面に出て居る）

陸軍中央部大將達

旭日桐花大綬章を授與

陸軍中央部並びに留守部隊（第二第三、第七、第八、第九、第十、第十一、第十六各師團その他特科部隊）約一萬名に對する滿洲事變論功行賞は廿九日午後岡田首相から上奏御裁可を仰いだ結果廿日午前發令された、今回の行賞に於ては事變突發當時より內地に在つて第一線將兵に劣らぬ功勞を樹てた陸軍中央部を初め留守部隊に對するものであるが陸軍關係の論功行賞は之を以て大體終了する譯だ

南次郎、荒木貞夫、林銑十郎、眞崎甚三郎、菱刈隆各大將には旭日桐花大綬章を授與される事となり今回の行賞より遲延して發令される筈である

大將谷口尚眞
金鵄一組谷道
金鵄一個　大將財部彪
中村良三、山梨勝之進、山本英輔、小林躋三各大將、左近司政三、米內光政、高橋三吉、藤田尚德、松山茂、松浦松見、杉政人、加藤寛一各中將に勲一等旭日大綬章
長谷川清、百武源吾、國府田中各中將に勲一等瑞寶章
及川古志郎、松下薫、山本五十六各中將に勲二等旭日重光章

松平大使は引退せん

東京特電——松平駐英大使は入月二日午安丸歸朝するが大使は軍縮會議、歐米情勢に關し重要報告を爲した後引退を表明する模樣である

水の日本を征服すると

アメリカの水上軍着目

東京特電——けふ卅日正午横濱入港の龍田丸はアメリカ水上軍、拳闘の徐延權選手、賀川豐彦氏など四百五十名の乘客を滿載、埠頭を賑はした、アメリカ水上軍の遠征は來年の國際オリンピックの前哨戰だけに我水上軍は必死の練習を續けてゐるが、アメリカ軍のキップス監督は

「お馴染のメディカ、フィックス以下十七名は何れもコンディション絶好で他迄日本軍を征服する自信あり」

と決意を示し、一行は帝國ホテルへ入るや午後四時早くも神宮プールに飛び込み猛練習を開始、試合は八月十七、十八の兩日だ、一行は米國水上界の一流を網羅し年齢も平均廿歳といふ若人ばかりだ

寫眞は先日上京して噂の種となつた宇垣朝鮮總督

退職慰勞金六十万圓也

前日銀總裁土方久徵氏

東京通信——前總裁を足かけ三年總裁を滿七年目出度く勤めあげ先月初め後身に途を譲つて日銀を勇退した土方久徵氏に對する退職慰勞金は六十萬圓と決定、この程日銀から贈呈された

故武藤鐐治紡社長の三百萬圓、藤山日糖社長の百萬圓などに比較すれば今更ビックリするほどの慰勞金でもないが武藤、藤山兩氏の場合とは事情が異り土方氏の場合は當ひ扶持、それにしては少からぬ慰勞金で流石金融界の大本山らしい大盤振舞ひだ

……(八十八)……

〈狐と狐(五)〉

陰へ陰へと、逃げるやうに尻込みしてゐるうちに、路子はたうとう鏡原のうしろへ、追ひ詰められたやうに這入つてしまつた。

刈澤も彼女とならんで、一歩一歩さがつて、物かげに隠れるやうに二人きりになつたのは、彼の思ふ壺。

「盛大な葬式やつたな」

「は？」

「いや、けふのわんたの葬式のことをいふとるんやないか」

「葬式降つてますわね。困つちやひましたわ、わたし——」

「番務さんも白い御飯嫌やつたで、推察したわし、これで自己を殺せこしたちうもんや」

「は？　あなたがわたくしを推察——？」

訳をかへした路子は、すぐ氣を変へて、戸外を眺めた。

「やら、ますますひどく降つて来ましたわ。どうしたらいゝでせう——」

「左に、推察いふ性質のことをもわらへんけども、わんたのあの行為を、埋めらしてしまふたら惜いさかいに、わの鬼宝いふ事にわしがすゝめて、わの接吻を計かせたんやが」

「まあ！」

「何や、見事に成功したやないかわしの計略は。孔明諸葛やらう」

「あの鬼宝さんつて方、わんな小さなことを、こんなに騒ぎ立てる方ぢやないと思つてましたわ。道理で——でも、どうしてあなたはそんな嫌なことをなさるんですの？」

路子は若国な顔で、刈澤を眺み上げた。

「これ、怒らんでもゐゝやないか。わの前は知りやへんやらうけどな、わの事は、すべてのことで、これが危なかつたんやで」

刈澤は、にやゝしながら、路子の首をひよいと指で突ついた。

「してみれば、生命の恩人やな、わしは。祝に、今夜仮をつきあつてんか。な、ゐゝやろ」

刈澤が、なほもしつこく何かいはうとした時、二三人の化粧品部の女店員が来かゝるのを見た路子は、たまらなくなつて、するりと彼の傍を擦り抜けた。

そして、半ば無意識に、さつと雨の中へ走り出た。

雨の中へ走り出た。

路子の傘を抛るやうな、長い太い雨の線が、向う側が見えないくらゐ一めんに立ちこめて、さながら氷の壁。

歩道は海面のやうな氷烟りだ。

路子は、さつと口を結んだ蒼白な顔を、茫然と上げて、雨の打つに任せながら、狂氣のやうにその中をわるいて行つた。

蛇の絡むやうな、刈澤の五月蠅い誘惑も、耐へられないものだつたが、それよりも、わゝしたところを同じ寄場の人に見られたら、明日から田舎に帰ない——さう思ふと路子は、夢中だつた。熱した頬を叩く大粒の雨さへ、意識になかつた。

ユーモア小説

一等兵の縁談（三）

佐藤節

この隊でも炊事当番は厳格なものと定まつてゐるが、切ちやん方ちの一夫は炊事番の時主愚のむき方が悪いとて一度、仮を焦して炊いたので一度、部合二度多山軍曹に怒られてゐる。香氣者で人氣抜群の一夫でも炊事番では時々失敗をやつてゐる。ときか時の見合の相手が、上官炊事当番に尽二つの合鍵とは思はなかつた。一夫の鋼版には炊事当番と文子嬢の二重宮しがクロスアップになつてチラ〳〵としてゐる。

「いつ除隊ですか」

文子嬢のお父さんが聞いた。

「はい、十二月末でわります」

答へがさゞちない。

「除隊後のお勤めは」

「エル撮影所です」

「まあ、撮影所つて面白いでせうね」文子嬢が眼を輝かしながら口を入れた。

「はい、軍曹殿。玉葱をむく方が面白くわります」文子嬢と多田軍曹との鉾先を起してゐた一夫はトンチンカンな返事をして了つた。

それからは何を聞かれても、しどろもどろ。可笑いのは別れ際の文子嬢への挨拶。

「軍曹殿。では失礼します」

這う〳〵の態で家へ辿つた一夫の直後から安永さんがやつて来た。

「向うの親達は、あの人、頭がどうかしてゐるんではないでせうかつて聞いてゐましたよ」

「ちや勿論破談でせうね」

「ゐゝ、お氣の毒ですが、あなたはどうも少し可笑かつたですよ」

安永さんは多田軍曹の一件を知らないから、この縁談が不調に終つた事をしきりに惜がつてゐるが、一夫にしてみればホッとしたやうなものだ。炊事軍曹によく似た文子嬢と結婚して玉葱をむかされたり、御仮を焦がされたりしたのでは、一生の涙に拘る。そこに上官に似た女房を貰つたのでは潜在意識が働いて初めから頭が上らない。

休暇が一日延して見合一等兵國井は隠隊した。既にゐた中隊長は挨拶に来た一夫の顔を見ると、「ふゝ、早かつたな。どうちや。どもつたか見合は」心配さうに聞いた。中隊長と兵卒には親子と同じ情が流れてゐる。

「除隊後のお勤めは」
「エル撮影所です」
「まあ、撮影所つて面白いでせうね」文子嬢が眼を輝かしながら口を入れた。
「はい、軍曹殿。玉葱をむく方が面白くわります」文子嬢と多田軍曹との鉾先を起してゐた一夫はトンチンカンな返事をして了つた。
それからは何を聞かれても、しどろもどろ。可笑いのは別れ際の文子嬢への挨拶。
「軍曹殿。では失礼します」
這う〳〵の態で家へ辿つた一夫の直後から安永さんがやつて来た。
「向うの親達は、あの人、頭がどうかしてゐるんではないでせうかつて聞いてゐましたよ」
「ちや勿論破談でせうね」

◇八木橋式ルルモ式温シップ治療
万病、糖尿、婦人病、胃腸病、皮膚病其他
日午後休みます
ダンレビー街一四三
上西旅館内廿一號室
瀧治療所
電話ドグラス四七八五アール

各種ケーキ類
特に日本人向きに調製致します
洋菓子類一切製造
晩市内は多少に拘らず配達します
パウエル街三四二
パウエルベーカリー
布田惣一
電話グラス五五三一
住宅西第七〇街一八九
自宅マーポール六〇七エル

和洋御菓子一切
豊富に取揃へて
ございます
パウエル街三五七
電話シー七九三五
鈴木菓子店

月刊雑誌

上級薪炭
TYEE LUMBER WOOD & COAL LTD.
電話ハイ一三八三
パウエル街一二七五
タイー薪炭商會

和洋雑貨食料品
東洋商業會社
P.O. Box 46, Port Essington, B.C.
主宰 大橋松次郎

ブリキ細工
ブラマー仕事
パウエル街四五七
西田ブリキ工場
電話ハイランド四二六

□科學灸治療如何なる慢性病でも効果あるのは本療法であります
男女諸病一切
先祖傳來 名灸及び骨接筋違
▽子供のかんの灸
晩市プリンセス街二四一
電話ハイランド三〇四二エル
鎌倉

紙類及文房具卸商
晩市ホーマー街九九六
電話ツリニチー二五三一
COLUMBIA PAPER CO. LTD.

組用柳板
御希望のサイズを安價にて御求めに應じます
其他板各種
パウエル薪炭會社製材部
パウエル街一三五五
電話ハイ三九二七
夜間ハイ一四四四アール

London & Scottish Assurance
Head Office for Canada-Montreal
ロンドン スカテシ 生命保険
ロンドン、スカテシ生命保険は創業七十三年所有財産の比率は契約額に比し世界第二位の安全率を示し生命、火災、傷病の共同會社を網羅すれば資本金壹億五千萬弗を有する世界有數の大會社であります
拠金は他に比し極めて低廉
加奈陀本社 モントリオール
ビーシー支社 晩市西ペンダー街六二六
特別代理人 阿部孝之 田中藤一

B.C. WOOD & COAL CO.
▲インサイドフアー 一コード半 六、五〇〇 三、五〇〇
▲同 一コード半 三等品 四、七五 二、七五
▲ヒーターブロック 一コード半 五、五〇〇 三、〇〇〇
▲フアースラブ 一コード半 四、五〇〇 二、五〇〇
御電話同ドされば早速お届けします
割薪値段
ビーシー薪炭
電話ハイランド九一五

荷物運搬は凡て確實親切勉強で好評な
運送社へ
晩市パウエル街四六三
電話ハイ一五六六

電話シー四五三三
昭和倶楽部
晩香坡市パウエル街三八〇
事務所用 電話ドグラス五五二二

鼻の病氣に
ビノサン療法
鼻病から腦病へ
鼻病を治療すると學校の成績がよくなる
ビノサンは最も進歩した鼻病の治療藥です、これを少しばかり患部に吸入しますと鼻汁、膿等をキレイに排出し、忽ち頭が輕く氣分が爽快になります
殊に學校の成績の惡い子供樣には鼻病患者が多いですから一度試用せられる必要があります
藥價 二、〇〇

理想的なカブレぬ白髪染
コマリン
コマリンは絶對にかぶれる心配の無い白髪染です、染めあげた色艶も、つき具合も、ほんとに素晴らしく、毛を痛めず、染め方は至極簡單です 一瓶 七十仙
晩市パウエル街三三一
邦樂レコード各種 新見商會
電話ダグラス三一一二

高等南京料理
コックは此の道の腕きゝで料理は皆樣のお口に合ふやう美味に調理 値段は大々的勉強
晩香坡市パウエル街三八二
新南京樓
電話シーモア七八七五

高等南京料理
日本人諸君の御來店を歡迎仕候
晩香坡市パウエル街二五二
新北京
電話シー五七七四 同三五一七

新着御案内
皆樣御待兼ねの筍水煮目方質が着きました
本年度新筍 一斤 廿五仙
本年度の晩香坡正宗は大さうよく出來たとの事です
當店では其のよい酒粕を特價で販賣致してをります
御漬物用として是非お試し下さい
晩市パウエル街四六九
「味の華」一手販賣 ユニオン魚店
電話イ三三五＝三三六

CHOP SUEY
大衆的京南料理
朝日
パウエル街八五三
電話ツリニチ一七一
イスプツヤチ

和洋雑貨食料品
漁船金具一切
ボートエシントン郵函二七
亀田商店
P.O. Box 27
Port Essington, B.C.

日本人公認醫
下高原醫院
ドクトル 下高原幸藏
ドクトル 下高原巖
パウエル街メーン街角
事務所 事務所ダグ五五五五
電話 同 自宅ベビュー二四〇六
不在中は高原商會へ

内田醫院
ドクトル 内田又三郎
事務所パウエル街四三九
電話 ハイランド二九三
住宅ハイ一六八六アール
東ヘスチングス街一九三
ドウソン建築内三一八號室
ドクトル 下倉貢
電話 シーモア三三一六
シーモア六一九〇
住宅ドグラス四七八五アール

須らく良藥を選擇すべし
▲エキレース＝有効なるわきが專門藥にして何等の不快や刺激はなく僅少量を塗布すると同時に惱みは解消す 一弗二弗
▲ハール＝不思議な脱毛料ハールは用ひた後が非常に滑らかで一毛も殘さず安全絶對無害 一弗七十仙
▲パミール＝一滴は美はしの瞳を守る騎士として更に一滴はチャーミングな黒水晶の瞳を創造する美眼藥 五十仙、一弗、一弗八十仙
▲カーク錠＝御心配なく、ふとり過ぎでお悩みの方は服用あれ、決して捨て置いてはいけません、從來の此種藥品の長を採り短を補ない絶對に副作用なく、最高の有効率を具備する理想的やせ藥です 三弗
▲療鼻湯＝鼻病界來併有の有効藥にして他の如何なる藥を試みても効果を見なかつた難症が本劑で全快し續々と各方面から稱讃と感謝を受けてゐます 九十仙
▲エンツアイマ＝胃腸藥の變り種、從來の化學製劑とは全然異う治療、榮養、豫防の三作用をなす最新胃腸結合藥 一弗六十仙
△素人懸賞寫眞競技大會續行中——奮つて參加あれ▽
カメラ。附屬品並に材料。現像、燒付、引伸迅速。大勉強
晩市パウエル街三九〇 電話シー四七六八
近藤特許賣藥店
O KONDO 390 Powell St Vancouver B.C.

醫士林弼臣廣告
專門 挫骨、打撲傷、斬傷、腫物、筋痛、るいれき、痔漏、火傷、脱腸、血便、殊に打撲關節の痛み等は如何なる重症と雖根治し猶接骨の技術に就ては既に日本人各位御熟知の事に候
東ペンダー街九二 電話シーモア三六二七

長男重信儀過日高い處より墜落し右腕骨を折り林醫士にお願した所二週間にて全治し感謝して居ます若し骨を折つたりクジイたり又スヂの痛む人は林醫士の診察をお勸め致します
ステヴストン金物商 電話九一
秋本重則

小生儀家屋修繕中手を酷く打ち林醫士の治療を受けし處僅か一週間にて疼痛も去り完全に快癒仕り茲に謝意を表し候
ステブストン
村上淺松

今回ステブストン日本人各位の御便宜と御經濟を考へまして接骨、挫骨、筋違其他一般外科治療御希望の方は秋本金物店迄お申込下されば何時にても同店まで旅費無料にて出張し晩市と同樣の費用にて治療に應じますから同店まで御申込下さい
醫士林弼臣

銘酒天狗

■—（六三）—■

大河内翠山作
楢崎醇潮

田中原藏はグリッと眼を進め、其と捻つた同志の者、貴年が若い、殊に酒に酔つてゐるから、次第に俠つたらと、次刀を首附けて、居すまいを直す者さへもあつた。

此の樣子を見て取つた勝田小四郎は、

小「アイヤ御一統、左までむ驚ぎ給ふな、大非の前の小非、角目立てる程のことでもござるまい！——併し月岡、御一統もわ、御しやるのだ、酒をいたしたら宜しからう。」

新「ハッ、お詫し申します、どうぞ御一統御聞き下さいまし、世に

の目の生計を立てらるゝか、定めし嫌厭をせられるでわらうと思へば、捨つる命は惜しまねど、父親や主人の上を思うて、思はず涙に暮れてござる、只快と心笑ひ下さるな。」

言ひ終つてポロリと流す涙。

之を聞くと、怒るのも早いが、解けるのも早い田中原藏。

原「ウーム、月岡、仔細を聞かず咎め立てした拙者が悪かつた、お許し下さい、聞けば何ども氣の毒な次第、さういふことゝは知らず見殺しに焼つたのは今更恥かしい、イヤ御心配には及ばぬ、拙者が良きに計らつて進せやう。」

原藏は左右を顧みて、

原「御一統聞かれた通りの次第、月岡氏の擬過も身につまされる、どうせ捨てる命、持つて居ても用のない金、之を集めて月岡氏に進せやうではないか。」

「オ、それが宜からう。」

と云ふ聲は入方から起つて忽ち其處にゐた者が有り眼りの金を投出した。

都々逸

逢見へ、立つてしやがんで、
一度儘へ、につこり笑つて、逢ひにゆく

目隠の思ひへ、寒さがしみる、
けふもひとりの、廣い部屋

逢でも惜くは、ないゆつくりと
ゆうべは逢はれた、久しぶり

氣が疲つかと見ゐるな、アハ、、、

「ハ、、、

嘲るやうに笑つた。何處の瀬でも足輕小者といへば武士らしい扱ひをしない、何事にも慣れてゐる、自分は其の足輕者、足輕小者の中にも思ひ出すは一人の病妻の中にも思ひ出すは一人の病だから、いざ刀抜げとなつて命が惜しくなつたかと云はればかりの田中原藏の言葉、忠義一徹の男だけに、おとなしい新三郎も流石に服や据ゑ兼ねた。

新「アイヤ田中氏の御言葉でございますが、月岡新三郎は決して其のやうな卑怯者ではございませぬ。」

原「それでは何で泣いた、何で涙を流した、それを聞かう。」

田中は傍くまでからんで行く、

新「聞かんと云ふは、田中原藏はかりではなかつた。死なは路

貧性を幸いものはござらぬ、月岡新三郎御家人の悲しき身分とて、御厩々々の仕樣の刻に加へられ、明日いよ〳〵水を飛げることの嬉しさ、身に餘りながら今暫く樂しき娑婆の中にも思ひ出すは一人の病人の父親と二人の主人——」

原「其の父親と主人二人が何ぞせ

新「各方は皆御厩々々、貧の辛さは御存じあるまい、御家人の悲しさは僅かの扶持米、それも今は浪人の身、勝田殿の御厩、何や彼やにて今日まで病人の父親迄に父が大恩受け一御主人母子二人をどうやら養つて參りましたが、明日にもあれ事を飛げ、萬一此の新三郎の刀の錆と消えたなら、跡に殘り父親、御主人と申すも眼の悪い老母に作業い娘御、どうして其

牛島式神力無双術驗療法
男女諸病切
稲本治療所
東カドバ街一三四　電話ハイ五一〇四エル
不在中ヒートレ街壹壹壹
電話ハイ壹壹壹

靈熱手掌療法
晩市東カドバ街五一三
（体育館横）
加藤治療院
加藤豊太郎

晩香坡市ジーア街三三九
加奈陀日本人會
電話ツリニチー七三
Canadian Japanese Ass'n
329 Gore Ave., Vancouver

各種帽子製造
並に洗濯
メーン街三三八
友田製帽所
電話シーモア一八〇三エル

完全なる栄養食物の発明
固形粉末
ヲルヒー
病人虚弱者青年婦人者の大恩人
病氣の治癒を早める〝食〟
西洋醫學にピタリ適つた栄養食！完全に充分に栄養を補給して病氣を負かす強い體力をモリ〳〵盛り上げる
胃腸は十二分の休養に與かり失失になる臓器は自立つて効く病人の頼もしい杖ともなる立派な食餌
一食分
ヒー
ヒー
ヒー

再建共産黨の大檢擧

赤い幸運の手紙を利用して

黨員養成に新戰術

日本共産黨は昨夏以來コミンテルン特派の黨員檢擧に次ぐに本年三月リンチ共産黨の上部幹部田中見が檢擧されるに及んで黨活動は全く停止せるかに見られたが、最近隠微のうちに再び殘黨によつて組織を再整備、はるかにコミンテルンの指令をうけて黨中央部並に全國組織の

再建

を行つてゐることを嗅知、大活動の結果去る二日より十五日にわたつて最高指導者神山茂夫(三)ら中心人物十餘名及び幹部者百餘名を檢擧した

こんどの黨再建はこれまでの黨が中國共産黨を通じてコミンテルンの指令をうけてゐたのに樣べてアメリカ共産黨を通じて指令をうけてゐたこと、及び同指令においてコミンテルンが日本共産黨の分派運動を禁じて旧日本(本部)派はこれに對立する反多數派を

中心

とする黨の再建と戰術的に全協に加入しない單獨全協組織の組織を共令しこれに基いて再建活動が行はれてゐた點に特徴性が見られる

中心人物神山の活動は昨年末リンチ共産黨の出現からはじまり同年十月「勞働者農民運動の大綱方針」を起草する方針を發表、新指導の方針を明示したが同方針は

再度

方針を發表同志の組合につとめた、この間本年一月から四月までに三回にわたりアメリカ共産黨を通じてコミンテルンの指令をうけた、この指令はコミンテルンとの連絡所ニューヨーク市東十二番通り卅九號の一室を經て渡せられたもので指令はカムフラーヂのため國際通信日本版を

再度

の通信紙上を利用した新手のもので同志諸氏檢擧後の本年四月には社會運動通信紙上を利用、黑崎和助のペンネームで方針を發表同志の組合につとめた、この間本年一月から四月までに三回にわたりアメリカ共産黨を通じてコミンテルンの指令をうけた、この指令はコミンテルンとの連絡所ニューヨーク市東十二番通り卅九號の一室を經て渡せられたもので指令はカムフラーヂのため國際通信日本版を

再度