大陸日報
TAIRIKU NIPPO
(THE CONTINENTAL DAILY NEWS)
PUBLISHED BY
TAIRIKU NIPPO SHA LTD.
213 & 215 CORDOVA ST. E.
VANCOUVER, B. C.
本紙定價（前金）
壹ヶ月七拾五仙
六ヶ月四弗貳拾五仙
壹ヶ年八弗貳拾五仙
發行所 株式會社 大陸日報社
社長 山崎寅
晩香坡市ホカード街二一五
電話バ五五三

伊太利の戰爭熱に 英は經濟封鎖で對應

飽く迄戰爭防止するこの報道に 少しも恐れぬと伊國の强腰

ローマ四日——東アフリカの風雲急を告げつゝある折柄イタリー國の海軍拡張よりなる最高國防會議を四日午後五時から開き、イタリー、エチオピア問題の場合イタリー海軍が執るべき方策に就き協議中である、右會議には特にムソリーニ首相も出席し多數の海軍將官も出席してゐると傳へられる、此の會議に於いては英獨海軍協定に對するイタリー政府の回答も審議されたる模樣である、尙エチオピア問題に對するイタリー政府の强硬方針に對して英國政府が經濟封鎖を以て起に對應し飽くまで戰爭防止を圖る方針との報道に對しイタリー政府當局は少しも恐れぬと言明、强硬態度を持してゐる

米國に泣きつく エチオピア國王が

〔第一報〕アディスアベバ四日——ムソリーニ首相が飽迄エチオピアを侵奪せんとの意圖を明瞭となるや兵にエ國王セラシエ一世は是が阻止の爲め不戰條約發動、米國政府に泣きつき調停方針を要請した

〔第二報〕ローマ四日——右報に對しイタリー政府當局はエチオピア國の出方で米政府が如何なる行動に出やうとも斷じて硬方針は曲げぬと强硬態度を持してゐる

〔第三報〕ワレントン四日——米國政府はエチオピア國からの調停要請電報の到着を待つて正式に不戰條約各國と商議を遂げるのではないかと見られてゐる

伊國の頭押へに 英は手古摺る

英大使がラバル首相訪問し 佛國政府の協力求む

パリ四日——パリ駐劄英國大使クラークは四日午後ラバル首相を訪問、三月英國側の決定に基づきイタリー、エチオピア國の紛爭に關する英國政府の方針を傳へ、フランス政府の協力を要請したと解されるがフランス政府としては佛國側に對する友交關係を阻害しない範圍に於て紛爭の平和的解決に努力する意向と解される

伊國多數を搖る

ロンドン四日——英國政府が驚異の眼を以て見る程に佛國に於ては英大使の訪問を重大視し、ラバル首相の決定に基づきフランス政府と協議を開始したのに對しイタリー大使館筋は敢て驚かず、單なる外交上の工作など多數を搖つてゐる、大使館筋では英政府今回の行動は要するに國内輿論に對する申譯に過ぎないと斷定してゐる

エ伊兩軍衝突？

アディスアベバ四日——エリトリア國境方面からの報道に依れば同方面に接してゐるイタリー軍は國境を突破、遂にエチオピア軍と

國境問題に 委員會設置

ソ聯が應諾

東京五日——外務省ではカムチャッカ沖の漁業取締に歸航中の補體總領事館在勤書記生安本信久太氏を派遣せんとし過般來ソ聯大使館に旅券の査證を要求してゐたがソ聯は故意に査證を遲延し解決せぬので近にモスコーで外務人民委員部と交渉なさしめたがソ聯は遂に正式に査證を拒否せる旨五日大田大使より公電があつたソ聯は既に農林省水産局よりカムチャッカに派遣せんとする尾崎氏外一名にも理由なくして査證を拒否し外務省では不德義なるソ聯の態度に憤慨してゐるので近く大田大使と訓電を發して厳重抗議する豫定

ソ聯のこの不德義 入國査證拒絶

我官吏のカムチャッカ入り 是れで二度目のこと

東京五日——外務省ではカムチャッカ沖の漁業取締に歸航中の補體總領事館在勤書記生安本信久太氏を派遣せんとし過般來ソ聯大使館に旅券の査證を要求してゐたがソ聯は故意に査證を遲延し解決せぬので近にモスコーで外務人民委員部と交渉なさしめたがソ聯は遂に正式に査證を拒否せる旨五日大田大使より公電があつたソ聯は既に農林省水産局よりカムチャッカに派遣せんとする尾崎氏外一名にも理由なくして査證を拒否し外務省では不德義なるソ聯の態度に憤慨してゐるので近く大田大使と訓電を發して厳重抗議する豫定

國境問題に 委員會設置

ソ聯が應諾

東京五日——林陸相は閣議散會後岡田首相と會見、政府としては天皇機關說問題適宜の措置を速かに取り解決急ぐ樣進言して重要協議す

◇

定例閣議散會後總理と會見した林陸相は次の談話をなす

自分が總理と會見したのは國體明徵問題であるが、其の内容を發表すると總理としてもやり難いので云はないで置かう、併し今日は總理の意見を聞いたばかりでなく自分からも意見を述べたし進言もした、本問題を早く解決しやうと云ふのは軍人全體の意見であるが、在郷方面も一般國民もそうであるから此儘には放置し得ない、併し決して本問題を倒閣の具に供すべきではならない、飽まで國民多數の輿論なる要望と云ふ點を重視する迄だ

國體明徵問題に

林陸相が岡田首相に進言 速かに解決せよと

日本側に於いても研究せられたいと述べた、是に對し廣田外相はソ國政府が國境委員會設置の趣旨に贊同を與へられた事を諒とし此の問題に就いては早速滿洲國側に通達し折衝の方法等に就き打ち合はせしたい旨述べた、今後日滿ソ三國に於いて右折衝方法に就き充分打合はせを行つた上可及的速かに交渉開始の筈である

充分

越境事件に反駁

東京五日——滿ソ國境紛爭問題でユレネフ大使より一日廣田外相に提示された抗議は越境事件の實例

新生の不敬事件 我要求一部貫徹

東京五日——國民黨中央黨部は四日第廿屆總會事務報告を發表し「新生」の押收、責任者の處罰、國粹團體糾弾委員會の改組等を斷行、新生の不敬事件に關する我が方の要求條項は一部貫徹を見るに至つた、黨部が斯く先自決の態度に出たのは一般に好感を與へてゐるが、反日工作の全面的停止に關する黨部及び政府の保障には未だ何等觸れてゐない、從つて我が方としては更に國民政府の善處を要請するものと見られる

本日の定例閣議

東京五日——定例閣議は十時十五分より全部出席の内務、農林、商工、鐵道大臣が西日本水害所管關係報告の上後藤内相、山崎農相が損害程度と復旧費調査中の旨附言した、尙廣田外相より「新生」の不敬事件の經過報告、吉田長官の帝義會と東北振興調査會の特別委員會經過を報告し十一時四十分散會した

東北振興調査會

東京五日——東北振興調査會の第五特別委員會は午前十時より總理官邸で松岡委員長等各委員に吉田長官出席し審議會を（一）青年學校充實及び農民、漁民資源開發普及（二）實業教育振興等に限定に決し正午散會した

◇…大陸風景

日本の故智に倣つた譯でもあるまいが、ムソリーニ首相はエチオピア國侵奪を急ぐ

△

エ國は米國に泣つき、英國は自力で解決を持て除し佛國の加勢を求む

△

さて鐵腕ムソリーニ首相、英佛米の三國相手に如何なる芝居を打つか、この所日本の軍部計りでなく、皆さんが見物してゐまうすな

△

東に日本あり、西に伊太利あり何れも火山國の快國民、戰爭は三度の假よりお好きぢや、相手として不足はあるまい

七件を擧げて居る廣田外相は南大使に訓電を發し其の調査を求めて居たが五日回答に接したので當書を以て近くソ聯に回答を發しソ聯の主張の不當なる所以を反駁するに決定した

紙はり（壁用書掛ペーパーハンガー）小林 東（ステングス街二四一 電話シー八八七五ワイ）

ピーシー州公認 渡邊琴子 電話シー七六八〇アール 三味線の皮はり替へ

モーラー美容專門學校出身 富士美容院 矢部げ子 電話ハイランド四九八一エル

▲マル特印 百斤入 四、四五
▲加州上米 百斤入
▲モチ白米 五十斤入 二、四五
▲白砂糖 十斤 五二

現金で安く買へる店 米屋商店 649 Hastings St. E. Vancouver, B. C.

Chantecler CIGARETTE PAPERS

シャンテクラー シガレット紙
優秀な薄くしなやかな
卷煙草紙
早く樂に卷けます
値段は他のと同じです
糊付

シャンテクラー シガレット紙
大さな倍額サイズ
自動組合せ式

The Yokohama Specie Bank
822 3rd Ave., Seattle
Phone Elli. 3575 P.O. Box 1217
資本金 壹億圓
積立金 壹億貳千五百八拾萬圓
横濱正金銀行 シアトル支店
○郷里送金—無手數料ニテ日本内地、滿鮮、其他ヘ迅速
○當地通貨送金—送金致シマス
○米國貨幣定期預金—利息、六ヶ月以上年三分七厘
一ヶ月以上五ヶ月迄年二分三厘、六ヶ月以上一ヶ年迄
定期預金二分五厘デ御取次ノ日ヨリ附ケマス
定期預金證書又ハ定期爲替手形擔保トシテ貸出ノ御
取計ラヒマスカラ御遠慮ナク御相談下サイ

THE SUMITOMO BANK OF SEATTLE
802 3rd Ave., Seattle, Wash.
日本向定期爲替手形
米金預金
日本向送金手形、郷里送金は左記のローヤル銀行支店にて御取次致しますから精々御利用下さい
シアトル住友銀行
弗定期預金 六ヶ月以上年二分五厘
弗特別定期（十年書替不要）年二分五厘
弗貯蓄預金 年二分五厘
弗月掛貯金 年二分五厘
小切手勘定 無利息
ウエストミンスター、マーボール、ラドナー、カムバランド、ヴイクトリア等

THE ROYAL BANK OF CANADA
East End Branch
Vancouver, B. C.
▲預金▲ 總ての銀行取引には當ローヤル銀行とお決め下さる樣い願ひ致します、當行では皆樣に充分滿足を御與へする事が出來ると確信して居ります
▲送金▲ 多數の日本内地銀行と取引して居る當行では日本送金相場を非常に勉强して居ります事は既に皆樣の御承知の事と存じます當行では日本人事務員を雇用して居りますから日本人の取引には非常に便宜で殊に地方に在住なさる方では邦文の手紙で諸用を達する事が出來ます
▽▽總資產 七億弗
▽資金及積立金 七千一百萬弗
ローヤル銀行 メーン街及びヘスチング街角

SUN LIFE OF CANADA
加奈陀サン生命保險會社
一九三三年度（十二ヶ月間の）新保險契約額 貳億餘弗
創業以來一九三三年末迄契約者及受取人への支拂總額 八億餘弗
一九三一年四月一日以後加入の分には滿五ヶ年目に特別配當を支拂ます
日本各地に支店及び代理店あり
800 E. Cordova St., Vancouver, B. C.
電話ダグラス五五九九及四六九七アール
代理店 中野保險 主任 中野庄輔
伊澤俊一 兵頭英一 小林真二 岡田太郎 渡邊順次郎 中西兼吉 大橋文次郎 横島宗一 古林成一 松林幹一 山村雄一 小林末記 賀

日加貯蓄
◇貯蓄預金 ◇公債賣買 ◇當座預金 ◇信託預金
日加合同貯蓄會社
晩香坡市パウエル街三九六番
電話ダグラス四〇〇
◇日本送金 何れの地方へでも無手數料で確實迅速に御取扱ひ致します
◇最近締切日 ゼファーソン 七月五日（金曜） カナダ 七月十二日（金曜）
JAPAN AND CANADA TRUST SAVINGS CO.
P. O. Drawer 130 398 Powell Street
Vancouver, B. C.

AMERICAN MAIL LINE AND DOLLAR STEAMSHIP LINES
アメリカンメイル・ダラー汽船會社
日本三等片道五五弗（プレシデント）
船名 ゼファーソン ライナース 出帆日 七月六日
ジャクソン 七月二十日
マツキンレー 八月三日
美味日本食、各船共日本人料理人及給仕があります美港着地より本船行タクシー及荷物運搬等無料
晩市を出發すれば間に合ひます 出帆日（午前十時半）
詳細は左記へ
電話シー九五二八 日本人船客係 高橋保一
バウエル街三九六（ホテルウボールド一〇五番）
（不在中はシーモア二七八八）

紙類及文房具卸商
晩市及ヴイクトリア
スミスデビッドソン エンド ライト會社
SMITH, DAVIDSON & WRIGHT, LIMITED

カラダの病は血液の沈滯から
ココロの病は氣分の沈滯から
血の循環をよくし病の根元を取除く
野一色 電氣治療機
實證者は日白數千人もあります お弱い方は直ぐ御試み下さい
販賣店 皆樣の 古屋商店
電話シーモア八九六六
西ヘスチングス街四六
家庭用五號機 特價 三十五弗

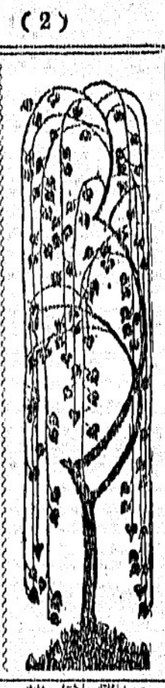

盲目の少年詩人

傳道者及び著述家物語（三）

W博士原著　H生譯（寄書）

獄家、詩人としてのジョージ・マチソンは亦名を著述家で歌の本に載せられ、人口に膾炙されてゐる。ジョージ・マチソンは知何にしてこの讃美歌を作つたかに就いて、以下の如く物語つてゐる。「この讃美歌はイネヌンの牧師館で、一八八二年六月六日の夕方作つたものである。私はその時家に一人であつた。丁度その晩は妹の結婚式の晩であつて、家の者は皆グラスゴーに泊ることになつてゐた。自分にのみ解される或るものが、私の心の奥深くに感じてゐます。たしかに五分間位で濟んでしまひました。それから以後一つも手を加へませんでした」

化力は偉大であり、あらゆる讃美歌の本に載せられ、人口に膾炙されてゐる。ジョージ・マチソンは知何にしてこの讃美歌を作つたかに就いて、以下の如く物語つてゐる。「この讃美歌はイネヌンの牧師館で、一八八二年六月六日の夕方作つたものである。私はその時家に一人であつた。丁度その晩は妹の結婚式の晩であつて、家の者は皆グラスゴーに泊ることになつてゐた。自分にのみ解される或ることが、その時起つたのです。強い心の感動でした。讃美歌はその時の果實です。私の生涯中作つた中で、最も短い間に出來上つたもので、私が作つたといふよりも、何かしら、内なるものが、私に口述したやうにさへ感じてゐます。たしかに五分間位で濟んでしまひました。それから以後一つも手を加へませんでした」

◇

ジョージ・マチソンは六十四才まで生きたが、その在世中一刻も無駄のない程に時間を有用に且つ愛の奉仕のために使つた。この暮の一日の生活に就いて學ぶならば、如何に彼が熱心に活動したかがわかる。彼の智慧は組織的で責任上の仕事は必ずかたづけず、聞者としてのジョージ・マチソンは亦名を著述家で歌の本に載せられ、人口に膾炙されてゐる。ジョージ・マチソンは知何にしてこの讃美歌を作つたかに就いて、以下の如く物語つてゐる。「この讃美歌はイネヌンの牧師館で、一八八二年六月六日の夕方作つたものである。私はその時家に一人であつた。丁度その晩は妹の結婚式の晩であつて、家の者は皆グラスゴーに泊ることになつてゐた。自分にのみ解される或ることが、その時起つたのです。強い心の感動でした。讃美歌はその時の果實です。私の生涯中作つた中で、最も短い間に出來上つたもので、私が作つたといふよりも、何かしら、内なるものが、私に口述したやうにさへ感じてゐます。たしかに五分間位で濟んでしまひました。それから以後一つも手を加へませんでした」

◇

ジョージ・マチソンはノース・バアウイックで一九〇六年八月廿八日永眠し、數日後グラスゴーに葬られた。遺族に對して世界の各地から同情が集まつた。彼の說教により、不恐らくはその著書の示す如き、勇敢にして快活なる彼の魂が各地にある多くの人々を益したからであらう。彼はまことにノーブルな「雨の中に我は虹を探す」といふ讃美歌を作つた。たしかに、これは彼のライフを反映してゐる。多くの者が不可能と考へる所を、彼は可能にした。半世紀近くも肉眼界に生活したとは云へ彼は嚴肉的に神と離人とに奉仕してその榮ある一生を閉ぢたのである。（終り）

大陸文壇

文藝募集

◇俳句

スコット沼畔安選

△さくらん咲。ヤエリー。

三宅春江選

△蓼山。蓼山。蓼山。蓼山。背負蓼

宇都宮一鶴風選

◇新作句（以上五句以内）

△短歌

安井詩都江選

◇詩

山本晛花選

以上續及び數に制限なし

◇創作及び實話

―なるべく短いもの

△宛名は「大陸日報内「大陸文壇」

◇締は七月廿五日

―略―

―略―

―略―

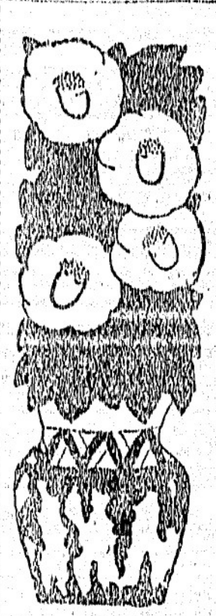

『何故人々は――病氣をするか』（一）

晩香坡市結核病院總監督
ハットフ井ルド氏の講演

先頃來日した日本人結核研究委員會の席上で當市結核病院總監督ハットフ井ルド氏が講演された事に關しては本紙で既に日本人に關する部分を發表したが、同所顧問醫水谷師は同氏の講演を聽講し一般有智民の參考に供せらるゝ事となつた。

×　×

「社會及び個人の立場から見ると、」である。處が世間を見ると、火災とか怪我、傷害等に對しては、面もれ當から相當の注意を拂つて居るが、事、健康に關する限りに於ては、不幾に自分が病氣になる考へない。現今健康に關して費してゐる時間や費用を考へて見ても、其の九割までは病氣になつてからの治療の爲である。

◇

然し之は既に時代に後れた思想なり處置なりであつて、本當は我等はもつと豫防に力を注がなければならないのである。それで私は今晩「何故人々は病氣をするか」に就て考へて見度いと思ふ。

何故にみんな…健康でないのか

先づ疾病が其の一つの理由である。即ち或人は疾病から病氣を得るのである。然し疾病は除りに重要視され過ぎてゐる。實際に於ては疾病する病氣は極く少數なのである。

◇

疾病とは稱しても、或病氣になる傾向、抵抗力の減退を疾病する程度のものである。十分の注意さへすれば、疾病に打勝つ事が出來るのである。

環境が其の第二の理由

である。然しながら、環境は我等が支配する事が出來る。幼兒時代からの住家や、氣候、風土の狀態は健康に多大の影響を及ぼすから住居は心地よく、清潔にし、日光や空氣が自由に入る樣にし、密集を避ける必要があるのである。

生活の樣式

どの位働き、どの位休み、どの程度に運動し、どの位眠るかと云ふ生活の樣式が又人々の健康と重大關係があるのである。現代文明は餘りに忙し過ぎる。スピード時代であつて生活樣式にゆとりがない。此の事が人々の健康に及ぼす影響は複雜であつて此の頃心臟病死者の多いのなどは此の爲めである。個人衛生も亦健康、不健康を左右する原因の一つとなる。飲食や性生活の不節制は、どんなに丈夫に生れた人にも病氣を與へる。

◇

然しながら、一般に對しては近來餘りに迷信が多い。商賣人が氣運を利用して大々的廣告をするからである。普通のものを食べて居れば間違ひはないのである。

食物も

多の關係がある事はもとより言を俟たないのであるが、然し之に關しては近來餘りに迷信が多い。商賣人が氣運を利用して大々的廣告をするからである。普通のものを食べて居れば間違ひはないのである。

職業も

人間の健康、不健康に左右する一要素である。職業に依る特殊な病氣があるのである。免疫性の弱い者は病氣に罹り易い原因である。それは各自の有する病氣に對する抵抗力である。抵抗力さへ強かつたならば、容易に病氣に感染しないのである。不睡生活、睡眠不足などは此の抵抗力を弱くする。此の抵抗力を增す方法として發明されたのが例の注射である。例へばヂフテリアの豫防注射をすれば、其の病氣に對して身體內に抵抗力が生じるのである。次によつて得る病氣である。ハシカ、百日咳、結核等即ちこれである。

傳染に

茲に於て私は結核病に就て以下少しく述べて見度いと思ふ。

結核病に就て

今日死因の最も大なるものは結核と、心臟病と、癌の三つである。第一、癌の事に就ては現代醫學ではまだ十分の知識を有してゐない。其の原因も療法も殘念ながら不明である。たゞそれが後年期の病氣である事と、病氣の初期に取去れば助かる事位しか知れてゐない。然し此の病氣は年々其の數を增加しつゝある。これに對する唯一の豫防法は定期の健康診察である。そして早期に發見さへすれば、エキス光線なり手術なりで癒す事が出來るのである。第二は

心臟病

だが、これまた後年期の病氣である。そして此の病氣また年々數が增加しつゝあるのである。血壓が高いのは此の病氣の徵候であり、餘りに急スピードの生活は其の原因の一つである

（つゞく）

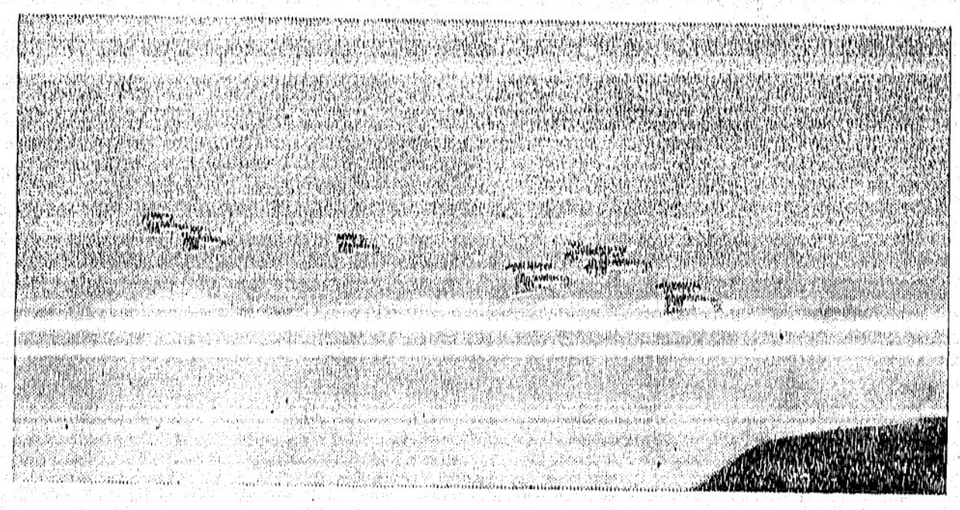

光輝あるわが空の空がわつの空の威容を誇る我が飛行隊
盛大な式典が擧行されたれさ行擧——海軍國日本を世界に輝やかしたる日本海軍航空隊

◇ユーモア短篇◇

男名の女の子（五）

清谷閑子

「あら、大変さうな可愛い赤ちやん、でもお髮が黑々して、まるで女のお子さんみたいね。」

なぜと言ふのだが、本人の紅子は氣が付かない。それは誰が見ても裸にさへしなければ男か女かわからない眞赤な綿で作つた人形のやうな赤ちやんだつた。

「紅子さん、よかつたね、男のお子さんで」

「いゝさうよ、あたしあなたに負かされちや嫌なんだわ」

女の子なら今頃一思ひに死んでゐたかも知れないと思ふと、產後の憂鬱から、兩腹にぐつと冷汗をかいた。

「ではわたし、お祝ひに可愛い赤ちやんのふべべ贈りませうね」

「ありがと、何でもいゝわ、お志しならば……」

「お名、何とお付けになつて？」

「昭和十年だから、昭十郎つていふ名に決めちやつてるの、だつたら良人が面白くないから、今晩あたり考へて來るでしよ」

母親は傍から涙ぐましくなつた。これが女の子だと知れた時、紅子は卒倒するだらうし、この反抗意識の強い、意地つぱりから、本當にどんな結果を生じるかも知れないと、氣が氣でないのだつた。

そこで萬里子が歸つてしまふと、

「ねゝお母さん、よかつたわ、坊やが生れてくれて、さあ坊や、おつぱいいかど」

「いよし、よく寢てゐるから」

母親も看護婦も強腹を取かへる度に、そつと產婦の見てゐない、別のベッドの上で、手つ取り早く取かへねばならなかつた。ところで產婦の肥立ちよく、七日目には退院といふことになつた。然しまだまだ精神狀態は安泰にする必要があるので、赤ちやんの秘密は打明けられない。

そこで彼女は院長に相談すると、院長は紅子の心理狀態が、非常に危險で、驚愕や激情に耐へられないからう、一つ名案がある、自分の家內が紅子より三日以前に生んだ子供が男の子なので、それを當分取かへておき、徐ろに精神が鎭まつて危險がなくなつた頃に、よく言ひ聞かせてやらうといふことを主張した。そこで赤ちやんが取替へられた。母親が抱いて紅子が看護婦に保護されながら、自動車で産事家に歸ると、日曜日で家に待受けてゐた良人は喜んで赤ん坊を受取つた。

紅子の母親は紅子の傍で、赤ん坊の取かへも語れず、その上長く家をあけておいたから心配だといふので、一先づ引取り、赤ん坊は紅子に抱かれたり、襁褓取替へは看護婦の手でなされた。恰度その時側で見てゐた良人は、

「おや、この赤ん坊本當、男だねゝ、いつの間にかキンタマが付いちやつたね、そこには何も付いてなかつた筈だよ。」

「あなたもそゝつかしいわねゝ、あたしが男の子生んだことも知らないで……」

「こりや大變だ、女の子だと思つて、昭子と屆けといたんだ、こいつは更へなくちやいけねゝ、よしすぐ區役所へ行つてくるぞ。」

と自動車の用意をさせて、あたふたと出て行つた。（をはり）

スペシアル（今週中）

不況時代の切拔け策は臺所經濟の節約から
當店のスペシアルを御利用下さい

◇煎　子　四斤　五十仙
◇サツポロ卷　二ケ　二十一仙
◇福神漬　三鑵　四十五仙
◇キャラメル　二斤　三十五仙
◇イワシ（當國）　六鑵　五十仙

晩市バウエル街四五七　電話ハイ三三六
何でも揃ふ　ユニオン魚店

趣味の鑵づめ……

ピクニック――一家團欒に!!
――素敵な日本レコードを――

◇流行唄
氣まぐれ冠者　東海林太郎
山賊の合唱　ボリドール リズムボーイス
天城颯れば　波浮は夕凪　松島詩子
友よ何處　海のみなしご　東海林太郎
おぼろ月夜　たそがれ頃よ　東海林太郎
大地の春　流るゝ雲よ　東海林太郎
西郷節　仇すがた　喜代三
花は一重よ　春雨くづし　きみ榮
涯なき想ひ　戀の紅椿　同
鷗の夢歌　惜しむ青春　同
旅は鼻唄　ふたり旅　永田絃二郎　綿貫靜子
東海林太郎　渡邊光子　小澤秀夫　永田絃二郎
可愛い坊や　夢のお船　伊藤敦子　東海林太郎
梅に春風　春の夜は　東海林太郎　喜代三
大江戸出世小唄　見返り柳　高田浩吉
旅笠道中　東海の顏役　東海林太郎　メ香
むらさき小唄　しんとろとろ　東海林太郎　きみ榮
港の戀歌　誰も彼も　小澤秀夫　久富久子
彌次喜多行進曲　元祿くづし　東海林、小澤　きみ榮
下田しぐれ　唐人お吉　東海林太郎　喜代三
カンチロリン　ギッチョンチョン　喜代三
鹿兒島小原良節　同　三下り　喜代三
大漁音頭　とろろ節　權藤圓立　喜代三
ペチカ燃えろよ　船場の孃はん　東海林太郎　松島詩子
軍刀ぶし　きこりくづし　喜代三
庄內よ　とこ　雁もなくのに　東海林太郎　喜代三
多摩の流れ　水の東京　伊藤久男　小梅
黃昏の路　宵の柳　松平晃　二三吉
旅の想ひ出　伊那は時雨て　上野靜夫　小梅
二人の影　寢た子可愛や　明本京靜　丸山和歌子
昭和音頭　モダンかつぱれ　二三吉
歡喜の歌　春じやもの　中野忠晴　丸山和歌子

◇ジャズ・ソング
戀は街から　地平線の彼方へ　藤田稔　レン本田
ダイナー　黑い瞳　デイック・ミネ
君の微笑　島の踊り子　藤田稔　レン本田
串本節　安來節　中野忠晴　丸山和歌子
ブルー・ハワイ　カウボーイの唄　藤田稔　東海林太郎
若き日の歌　昭和のお孃さん　渡邊光子

◇俚謠
草津くづし　草津湯もみ歌　永井喜美子
新おけさ　音丸
鴨綠江節　詩吟入　小梅
新鴨綠江節　新串本節　喜代三

◇スケツチ
軍艦生活の朝　說明　吉田大佐
船場の孃はん　小織桂一郎
軍刀ぶし　外一統
庄內よ　とこ　雁もなくのに　上海事變　林聯隊長篇　三勇士篇

◇錦琵琶
橘大隊長　二　水藤錦穣

◇琵琶講談
大楠公　二　水也田香洲

◇兒童劇
牛若丸　一　長谷山雛菊

◇童謠
猿の踊り　小馬に乘つて　河村順子　石橋貴久子

◇小唄
大津繪　淡海節　豆千代
都々逸　柳家三龜松

◇浪花節
寺坂吉右衛門　二　京山小圓
村上喜劇　酒井雲
小猿七　二　同
滅びゆく忠治　二　同
肉彈三代記　二　梅中軒鶯蛍

◇落語
カフエー日記　一　柳家權太郎
ダンスホール　一　昔々亭桃太郎
流し圓タク　一　柳家金語樓

◇萬歲
ほんとにさうなら　一　砂川捨丸　中村雀代
數へ唄　一　同
明烏　一　同
猿　一　リーガル千太　万吉

ミションヘネー客自動車
晩香坡市間定期
晩市發　午前十時半　午後二時　五時　七時半
ミション發　午前八時　十一時十分　午後一時廿五分　五時
週末特別乘車賃往復一弗九十五仙
Mission - Haney - Vancouver Stage
晩市アボツツ街四四〇　電話シーモア八三一
ミツション電話一三七

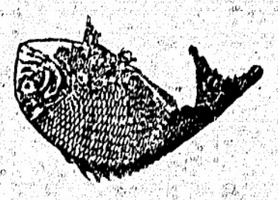

こはまか製造販賣

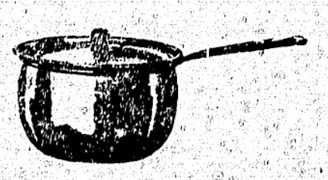

大工道具一切

晩市バウエル街三六八　電話ドグ二三七
秋山金物店

鮮魚、肉、青物
其他食料品一切
ニウフイシマーケット
新魚市場
バウエル街三九六　電話ツリニチー二九九六　夜間ハイ一三八八アール

二十年來日本人諸君の御用を承つて居り充分の經驗を特別の注意を以て御下命に應じます
東ヘスチングス街一二三五
エスアールベル葬儀社
電話ハイランド一五
BELL FUNERAL HOME

生菓子
カステラ
晩市バウエル街三九二
住よし

バウエル街參參參
前川魚肉店
電話ドグ三八六　同三八七
住宅ドグ四七八七アール

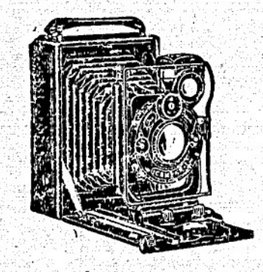

フイルム現像
燒付
引伸
晩市バウエル街三三一
新見商會
電話ダグラス三一二一

九百人のスト團
ビーシー州へ逆戻り
本日レジヤイナを出發ご傳ふ
特別列車に乘つて

ビーシー州のレジヤイナ市で昨サンダー氏は七月十五日炭鑛罷業團の旅客運賃割引を出してひ止められ一部は軍隊を歓迎し、獨逸市、新高陸を振出しにリバーたキャンプ・ストライカーはいよ〳〵インレット、ベラクラ、スキ〳〵オクワ行進をむづかしくなり一ナ、サース等の漁船巡視に出る途に政府側の措置で特別列車を仕立て矢れく元の州へ戻すことになつたらしい、但しビーシー州に戻つて來るものは當分に非常に下ミサイルしてゐるものゝみを歸すといふ事になつて居り各州別に見ると最近の發表は次の如くなつて居る

ビーシー州	八八六人
アルバタ州	一七七
サスカチワン州	一五六
マニトバ州	五六
オンタリオ州	七八
クベック州	四〇

其他で合計千四百九名、即ちビーシー州に戻つて來るのは八百八十名と云ふ事になつて居り東（他）されるのは百三十六名だけである

◇

本日レジヤイナ山發ざれば三日中には下カ〳〵ピキャンプ・ストライカー達は戻つて來る噂元

州漁業次官巡視

ビクトリアの州漁業次官格アレ

教師、學生の訪日運賃割引
多數が行く

ホノルル通信—日米親善では海外の人々に正しい日本を紹介せる爲め教師、學生、生徒の日本訪問に對しては往復公館を通じて

一部の旅客運賃割引を出してゐる、有中に於ける內外人の教員學生、生徒でこの特典を利用する者が年々增加を示し今夏に入つてこれが割引發給を要求の上渡日した者が既に五十人の多數に上つてゐる、その中三十八人が公立學校の教師（日系市民は數名、他は米人）殘り十二名が日本語學校の校長、教員等で最近公立學校の教師が如何に日本に對し深い關心を持つてゐるかゞ判る

東京、横濱、川崎地方
スワ敵機襲來!!
明日からイヨ〳〵防空演習
團員四十五万人出動

東京特電—明六日から七日曉にかけて東京、川崎、横濱三市の防空演習が行はれる、三市の防護團員約四十五萬人、是に大船工場、寺院などの特設防護團、婦人團体も參加する、演習は先づ六日午前十一時頃帝都空襲を目的として焼夷彈を滿載した敵機數十機が帝都に向つたとの想定の下に防護團の行動が開始され、各區防護團は夫々所定の持場につき午後三時突然なる護りを固め假想敵機は遂に四十數機（民間義勇飛行隊）十數隊に分れて同市を襲ひ爆弾を投下する、市民は之に對し自覺の上に完全なる警戒

全滅
目標に午後四時から六時頃にかけて三市の上空に現はれ新宿驛を始め混雜する地點の爆撃を計る、之に對し防護團本部及各區防護團は投下された焼弾に依る火災、傷者に對して防火救護班を總動員に努め助けて夜に入るが、敵機は遂に四十數機（民間義勇飛行隊）十數隊に分れて同市を襲ひ爆弾を投下する、市民は之に對し自覺の上に完全なる警戒

空襲
管制に入り
ある毎に非常管制に

日曜主催の第二世實情調査は各方面順潮に進んでゐるが既にオカナガン方面は完成したので明日より晩香坡市內の調査に着手する筈と なつた、調査員出張の際は能く限り便宜取計はれたしと

日系二世の調査
晩市の分を開始
オカナガン地方完了

六日夜の燈火管制中は鐵道を始め一切の交通機關とも外部に絶對に光の洩れぬ設備を施し暗黑の中を走る筈で、實戰宛らの狀態を現出する事となつてゐる、五日の帝都は早くも防空演習氣分濃厚で準備に忙殺されてゐる

ビーシー州の馬牛の値段
馬は五十六弗

ビーシー州政府の發表によると州內の勞働馬は段々減る一方で現在は五萬八千二百六十二頭（その値三百二十六萬三千弗）となつて居り前年より數百頭少ない、又乳牛は九萬八千七百頭（價四百七十三萬八千弗）

一頭での位の値段になつてゐるかと云ふに馬は馬でも勞働馬がんだが平均五十六弗、牛の方は四十八弗となつてゐる

沿岸日本人ゴルフ大會
ポートランドで九月二日

本年度太平洋西北部沿岸日本人ゴルフ選手權大會は九月二日ポートランドで催されるが晩市日本人ゴルフ倶樂部からは磯貝氏其他十數名參加する事になつた、この大會は沿岸日本人ゴルファーにとり最も華々しいものであり晩市、シアトル、タコマ、ポートランド各地選手は今から猛練習をしてゐる、因に昨年度チャンピオンはタコマ市の堀內氏である

日本踊に出演の人々
四十八人

七月一日夜の日本踊りにキチラノビーチ並にバウエル運動場で出演した諸嬢は左の通り（順序不同）

宮川愛子、宮川百合子、角田民江、田中鶴子、辻富子、辻信子、見附よし子、北條千鶴子、沖村靜枝、松林みさ子、川口幸子、中村中操、西村初枝、田口操、寶崎光枝、小林ふヒ

稗本敏枝、中村君子、竹中久枝、田中千代子、小財登美子、小財智惠子、山村千代乃、疋田信枝、疋田英子、西川紀子、山田春枝、丸橋靜代、森三重子、江畑三重子、林君子、前田文枝、西川みき子、西川すゑ子、中村紀江、濱川八重子、山田イミ子

◇

人形使節が想はする
六月廿一日　在京　礁波生

ニューヨークの市長から贈られた人形使節ミスター・アンド・ミセス・アメリカが、昨今の新聞はしてゐる。誠にたわいもない事やあるが、併し朗かな話、太平洋の波を和やかにすることに役立たないとはしない。誰やらが一人形使節で日米親善が図られるなら外務省文人形協會式會社にして了へ（一）なんて惜しい口を叩いてゐたが、誇うばかりいつたものではあるまい。併し私が茲にペンを走らさうと思ふのは、此の問題に之れ以上觸れようといふつもりでない

之れから瞑想して別に書いて見たいものがあるのである。

◇

紐育市長が人形使節を思ひつかれたことは色々樣に、日本は人形の國として知られ、フジヤマの國として知られ、サクラの國として知られてゐるが、何れも形の上の知られかたであつて、深く內に密へられ密はれたものを餘りにも閑知された知られかたである。それで私は多年フジヤマ以下等の表現する以外の日本、少し深く掘り下げて見た日本を外人に認識して貰はねばならぬ事を說いて來た。

◇

ところが、この頃鐵道省觀光局や外人觀光客のために、日本の國粹美術を紹介する意圖の下に、新たに國寶扱ひの美術工藝品を撮影收錄してツーリスト・ライブラリーを刊行する事になつたと聽いて之れは慥かに日本固有の文明や美點長所を紹介し、日本の眞の姿を會得し、單なる興味以外に深い認識を有せざる一般外人の蒙を啓く上に最も効果的のものであらうと欣んでゐるのである。

◇

日本に三千年來の文化があり、そこに發生したユニークな美術工藝があるといつても、今日一般の外人は恐らく眞に受けるものは多くあるまい。フエノロサのような篤志な人間は千人中一人もあるかないかであつて、多くはピエル・ロチ式の日本觀に膠着し、或はそれ以下であらう。

◇

奈良に遊んで春日神社の神鹿に興をやる外人は數限りなくあるようである。法隆寺に法起寺を訪ねて推古佛に讃仰の眼を放ち、巧緻を極めた上代建築に歎聲を漏らすものは案外に尠からう。吉野の櫻花に驚異の眼を張る外人は多からうが、彼の一帶における史跡を訪ねて建武中興に現はれた日本精神を仰ぐものは尠いであらう。幸ひに年々殖ねて行く觀光客に此の邊に對する關心を開いて貰ひたいものだ。

◇

敢て國自慢ではないが、建築彫刻、繪畫、工藝品等不思議にも造形美術の保存維持に幸運であつて我國は、古典的の精彩に富む作品が可なりに多く就中、奈良、京都地方を中心とする堂塔伽藍の建築とその內に藏する美術工藝品と日本持有のものとして無比の傑作が少くない。そして又、それ等と共に遺されたる史蹟は、日本精神の深みと强固さを默々の中に發揮させてゐるのである。此れ等に觀賞と檢討が徹しなければ眞の日本は諒解されぬ。

◇

日露役から歐洲大戰參加ど、遂次に外人の認識も深まつては來た滿洲事變から國際聯盟の脫退、更に日本製品の飛躍的進出を見るに至つて、一府彼等の認識は深化された樣ではあるが、尙ほ〳〵未だしである。フジヤマの日本、人形の日本、櫻の日本に住む國民と雖も霞を吸ふて生きてゐるのではない。日本精神に基いて、三千年の文化の上に立つてゐる。彼の猥りに好戰國民としての日本、生産品ダンピングの日本を想ふような人達も、今少し此等眞の日本、日本の文化、日本精神に對する認識を深めて貰ひたいものである。

米國のお祭
死者二百名

七月四日の米國獨立祭には死者二百名に上つたが自動車の事故及び溺死が最も多く半數以上を占めて居る

◎日本人健康相談所　七、八兩月は夏期休暇として隔週に開く事になつた、從つて來週は休み

明和學園野遊會

明和學園では來る七日ヘステングス公園下の草原でピクニックを開催、午前十時學園に集り自動車で送る、午後五時散會の豫定

ペリー優勝
ウインブルドン

ウインブルドン五日發電—全英庭球選手權大會男子決勝戰で昨年度の選手權保持者フレッド・ペリー選手は素人テニス界の第一人者の名に恥ぢず相手の巨豪ヴォン・クラム（ドイツ）と對戰、是を六—二、六—四、六—四のストレートで撃退再び榮冠を贏ち得た

最低賃金違犯
三件

晩香坡で最低賃金法違犯から三軒が告發され昨日警察法廷へ引出された、グランビル街七七四グリー婦人物商店、東ベンダー街一二六ローヤル・カフエ、西ヘステングス街六七五インデペンデント商會

尾本久江、尾本春江、眞野滿佐惠、吉田チヅエ、森藤子、森房子、中原綾子、西崎智惠子、前田靜子、大橋リエ子、大橋マツ子

大競馬
日取

▲ランスダウン（第一回）
六月廿九日（土曜）より七月六日（土曜）迄
▲ブリッグハウス（第一回）
七月十日（水曜）より十七日（水曜）迄
▲ヘスチングス（第一回）
七月二十日（土曜）より廿七日（土曜）迄
▲ランスダウン（第二回）
八月三日（土曜）より十日（土曜）迄
▲ブリッグハウス（第二回）
八月十七日（土曜）より廿四日（土曜）迄
▲ヘスチングス（第二回）共進會
八月廿八日（水曜）より九月四日（水曜）迄

—パリー ミュチュアル ベッチング—
晴雨に拘らず毎日七回午後二時半より
晩香坡競馬協會

ピルセナー
スペシャル
暑い時の一杯！　此心地!!
飲めピルセナー ビーア
キングジョーチ五世即位二十五年祭祝福の爲め賣出された晩香坡釀造所釀造の特製品
御氣に召す事疑ひなし

此廣告は州政府又は酒類管理局から掲載されたものでもありません

日本行汽船切符取扱
日本郵船、シーピーアール、アメリカンライン
▲再渡航證明、移民官手續、妻子及使用人呼寄手續
▲出生、死亡、婚姻等屬書、加奈陀政府出生屬手續
▲歸化證にて當國旅券下附及妻子呼寄手續、其他一般代理
晩香坡市バウエル街二三五
中山義一事務所
電話ドグラス三九四　住宅ハイ二二〇七アール

商事取引仲介　各種保險代理
其他一般代理事務確實に取扱ひます
水原代理事務所
晩市バウエル街二四五　電話シーモア三四四七

日本行船切符取次
船切符販賣代理
領事館及當國政府諸屬願書代作
其他法律事務代辯
井手律事務所
バウエル街二三一　電話ダグラス五五七六

日本行汽船切符直接販賣
晩香坡市東カドバ街二六一（警察署前）
竹內事務所
移民官手續、再渡航證明、妻子及使用人呼寄手續、諸屬願代書一般代理業
竹內　吉
電話シー一二二四　自宅ハイ二九二三エル

日本より養、化粧品の新荷澤山到着しました
造血强壮滋養劑、病後、產前產後、身體虛弱に……
◇ネオブルトーゼ錠　一、八〇
◇ネオネオギー（植物ホルモン活用劑）一、五〇
頭痛に……はれやか　五〇　一、〇〇
バウエル街二五〇電話シー四〇八七
▲寫眞機……六九仙以上販賣現像燒付
フイルム
文化商會

日本行郵便物本局締切日
滯留は毋分、小包は二時間前（爲替受付後八時半迄）後一時迄
七月五日　セフアーソン　後九時
七月十三日　カナダ　前九時
日本人館代理　信夫事務所

ペンション保險
六十歲に達したるとき
每月五十弗宛　一生の間
現金　七千二百六十弗一時拂ひ
不幸六十歲未滿にて死亡の場合
保險金　五千弗
委細御照會次第御知らせします
マニュファクチャラース生命保險
晩市ゴーナ街二〇三電話ダグ二八三
日本人館代理　信夫事務所

大勉强
天野運送舍
晩市バウエル街二六八　杉山　新吉
電話ダグラス三〇五九

◎新昆布付數ノ子
關東鯨鏈詰、當國製海苔、江州澤庵、奈良漬
金山寺味噌、ナス辛子漬、ツニ鹽辛
自宅電話ハイ二七一八エル　バウエル街三五三　電話ツリニティー五七八四
スター魚肉店

『産兒制限』なぐて婦人に對して侮辱だ

米國のカソリック婦人大會で制限決議を痛撃す

先日米國婦人自治聯盟と米國婦人協會が産兒制限の必要を認め、之に贊成する決議を爲したに對し昨末晩市シアトルで開催の全米カソリック婦人大會では前記二團体の決議は『冒瀆な且つ尊敬すべきアメリカの全婦人に對し侮辱なる侮辱なり』爲し『彼等は知識階級的人道的産兒制限の宣傳』に攻撃を加へ、左の意味の強硬な反對決議を可決した。今日の同地電報は報じてゐる

◇

現在一般に行ふ所の産兒制限は自然法則に反する爲の人工的避妊方法と認め、且つクリスチャン的結婚に於ける範圍に於てクリスチャン的道德本質に基く教育及び自制に基づきものなりと認め、最近米國婦人自治聯盟大會並に全米大學婦人協會大會の如きが進んで人工的方法の使用及方法傳授を法律的に公認されん事を敢て決議したに對し全米カソリック婦人大會は是れ等の決議は貞淑なる全アメリカの婦人大衆を侮辱すること甚だしきものとして強に其決議を痛撃す

◇

且つ破壊の決議は風俗壞亂の爲め岡山縣吉井川氾濫、同川支流和田川鐵橋傾斜の爲め山陽本線全く不通、正午に至り下り線のみ開通

◇

第二報——山陽本線の和氣町、熊山間鐵橋は増水のため三十度傾斜してゐる

◇

東京特電——鐵道省では關西風水害その他の災害に鑑み連絡用に飛行機八を決定してゐたが、建設局は本年測量用飛行機購入の計畫を繰て近く三機購入し東京、福岡

大阪や岡山地方に又もや大豪雨

西宮市は浸水一万六千戸　山陽本線鐵橋傾く

大阪特電——けふ五日午前三時上大阪地方に雷鳴を伴ふ大雨降り三時半に至り大阪市及び阪神沿線御影、芦屋の各河川再び増水し恐慌を来し、殊に神戸辺に約二千戸の浸水家屋あり、東海道線は午前三時半一時不通生、殊に西宮市方面に被害甚だしく浸水家屋は二萬六千戸に達した

吉井川氾濫

鐵橋か傾斜

岡山特電——岡山地方に五日朝來雨降り、今前十時に至り又もや大雨わり、今前三時上

◇

東京特電——日本が愈カナダに對して通商擁護法を發動したときドンな事態となるか

加奈陀品を早急に他に轉換する事も樂者の都合上容易く出來るものでなく、又餘り鬼越し輸入も無い樣であるから急に激減するものとは考へられない、然らば二三割減少するも假定すれば運賃プールが殘存する以上打撃を受けるものはトランパーである、何故なら定期船の方は長期の契約があり、又トランパーと荷を爭奪する樣な場合は優秀快速船を持ち、時間的に正確なので勝てるは明かであるからだ

更に加奈陀品が激減する場合はトランパーなら他航路に配船出來るに反し、定期船（日本郵船）は命令航路だけに二十一隻の船腹を徒らに動かさなくてはならないので非常な打撃となつて來る事になる

◇

何れにしてもトランパーの方は臨機應變、機宜の處置を取り得るから、小麥を買ひに濠洲へ、パルプを買ひにスエーデンへ配船し更に廣く外國と外國間の航路に從事する迄に發展を見るだらう、斯くなれば我國海運の大勢より見て對加奈陀通商擁護法の發動は敢て恐るゝには足らぬのではあるまいか

對加奈陀擁護法發動と

日本海運界の關係敢て恐るゝに足らず

併し案ずるより生むが易しで、極端なカナダ貨物の激減は先づあるまいから定期船は左程困るやうな事はなく、又トランパーにしても例へば積荷の大部分がピーシー州から出る事からして影響大なりと見られる社外船の雄山下汽船の如きも、カナダ木材が積めなければ合衆國のピューゼット・サウンドから積むことを企圖して居り、新明用紙、鉛、亞鉛（同社は長期契約を行つてゐる）等は關税引上げを行はないから依然積荷はあり、相當やつて行けるであらう

◇

去る六月十八日バランタイン埠頭で捕へられたストライカー並に同情者男十二名、女一名は昨日の警察裁判に於て愈公判へ廻す事となつた、保釋金は各二千弗と決定

◇

昨夜半黙休破りを乘せたタキシがバランタイン埠頭入口で多數の群衆に包圍され石を投ぜられた事件あり怪我人まで出したが今朝七時加害者の一人としてレイトンと云ふのが逮捕された

◇

新西院ではスト破りの家庭に脅迫ビーケーケーと署名してあつた由

領警察の大物を晩市警察に貸す

オタワのマウンテッド・ポリス本部では犯罪調査部の大將ダーリング氏を晩市警察に貸す事になり既に宣誓して當地警察署で働いてゐる、右につきマッギア市長は「赤の活躍と一般市議不安から大物を借りる必要へ迫られたのだ」と云ふ

◇

當港ストライキで毎日十二萬弗

船舶側の負擔ゼスト側云ふ　會社側の態度は強硬

晩香坡埠頭のストライキ騒ぎで船主側の負擔は毎日十二萬弗に達してゐるとの推察によると一日に約十二萬五千弗を要してゐるらしいとある、勿論會社側では入費等については何んとも公表しては居ない、一方或る方面への話によると會社側は今度のスト騒きに他迄頑強態度を持し場合によつてはオフィスを閉鎖しても對抗する下心であつたらしい、

◇

と噂されてゐたがスト團側の推察によると一日に約十二萬五千弗の收容其他で大變な額に上つてゐると噂されてゐるが、荷役の保護

◇

今週火曜日朝バランタイン埠頭で一ト騒ぎあり市巡査の一隊が馳せつけたさうだがスト團の云ふ所によるとスキャップのデスパッチでボッスの好き嫌ひから差別をやつたと一團が憤慨したのだと云ふ、ユニオン資船ではスト破りを收容する爲め古船ザマイナス號を持つてくるとの噂もある

初夏の仙境に耳澄ます

帝都で野鳥の聲を聴く風流人……

六月六日明治神宮内苑で野鳥の聲を聴く風流人の集りがあり……は陶然としてゐる一同

清水通

遠隔の方は姓名年齢要件を明記し御通信により即答す料金一弗以上

Phone Doug. 5051-R
366 Powell St.

晩市パウエル街三六六
電話ダグ五〇五一ア！

神易

運轉手

入用ナイト及デーシフト　ヤマグチシー

今晩の座談會

目下龍樂中のユニオン資船日本人船員は今夜入時から大陸日報社ホールで第二回座談會を開き種々懇談する

水害損失八千萬圓

浸水面積は十六万町歩

東京特電——先日の北九州及び近畿地方の大水害に就て本日の閣議に出席農相が報告した内容は左の如し

浸水面積十六萬七千町歩、内
北九州　九萬六千町歩
近畿地方　三萬八千町歩
中國地方　一萬六千町歩
流失埋沒面積（福岡、佐賀、熊本縣を除く）七萬三千町歩
尚は福岡縣で植付必要の稻田は一萬五千町歩、うち一萬町歩は

ロボット巡査晩市にお目見え？

人間のやる樣な事をやつて自動車などを整理す

世間がウルサイ爲めか晩市に隱れてゐると云つた風

◇別項記載の如く米國カソリック婦人大會では人工産兒制限をクソミソに云つてゐるが、同時に映畫俳優で離婚を朝飯前の事として又は種々なスキャンダルをやつてゐる連中を捕主に擧げて排撃を叫んでゐる

◇何んと數週間内に晩香坡にロボット交通巡査がお目見得するかも知れぬといふ耳寄りな話——晩香坡で現に使用して居る赤、青の電氣シグナルは一億三千七百萬回即ち五ケ年間繼續的に使用した後は役に立たぬ樣になるので、其節はどうしても新しい設備をする必要に迫らるゝ譯で、是を機會に四角に置かうと言ふのだ

丁度人間のやうに自動車が近づいた際など一々これを整理すると云ふ代物、何しろ是は電氣シグナルより二、三倍の費用がかゝるので一寸手を出し兼ねてゐるが、然し最初は一部に設けて後ボツ〳〵殖やす事となるかも知れぬ、モントリオル市では既にロボットを用ひてゐる

◇映畫俳優ダグラス・フェアバンクスが英國の貴婦人アシレー夫人と關係が出來たので妻君のメリー・ピクフォードがダグを離婚してしまつたが、ダグとアシレー夫人は最近日本を訪問しアシレー夫人は最近のエンプレス船で來晩滯在中、ダグは加州へ廻り近く來晩して兩人一緒になる、夫人だけは

日本の國債九十一億圓

内債七十七億

東京特電——大藏省發表、六月末現在國債額は内國債七十七億六十九萬三千圓、外債十四億二百九十四萬二千圓、合計九十一億三百六十三萬五千圓

リンデー大佐又も新發明

血漿分離裝置

ボルチモア通信——飛行人工呼吸循環器の發明を發表して科學界を驚かしたリンドバーグ大佐は更に最近赤血球と血漿とを分離する裝置を發明した旨傳へられて居る、從來の方法によれば血液はクリーム分離器と同じ原理の機械により血球と血漿とに分けられたものであるが血球が膠狀に固まる缺點があり、茲に鑑みリンドバーグ大佐は他の液体の瞬力により血球を血漿中より洗ひ出すといふ方法を利用したもので、此方法に依れば血球は膠着する事なくその液体中に浮遊する事になつてゐる

見大日本で題問アピオチエ
得を切たつタイ一リ首相ム
ソリニ（本日一面電報參照）

見た女の初最映畫士女六十七名の合格者中紅一點の榮を冠獲た
さんでは東京の青山青子（三二）

開業廣告

小生等從來第三街とアー街角にてグランチを經營して居りましたが今回更にーステンジス街とダンビー街角のグランチを讀受け愈々開業致す事となりました、就きましては親切丁寧を旨とし値段も精々勉强して御用命に應じますから何卒御愛顧の程伏して願上ます

ヘスチングス街ダンレビ角
電話シーモア四九二六

第三街アーピコッ一五五四
電話ベーピコッ一五五四

山村、濱川、島、林

名炙及骨接筋違

先祖傳來
▽子供のかんの灸
次
晩市ブリンセス街二四一
電話
架設中
鎌倉

シングル切

至急募集
五名一コ
ド一弗卅仙
ジャクソン街二三〇一
江島方
横濱來藏

宮崎醫院

公認
ドクター宮崎政次郎
電話シーモア六一六八
自宅オクスフォード街二七〇八
電話ハイ三〇七七エキス

捨賣チヤンス

六室家屋　コンクリートベース
ファニシの設備あり
賣價八百弗、現金拂込相談

ルーミング

七十二室　價二千五百弗
ターム
二十一室　價千弗
四十四室　價千弗

フルーツ店

二百五十弗以上五千弗迄の賣物

プレス屋

價二百五十弗
ホテル前にて住居潛山あり

土地家屋賣買登記公認
對白人交渉通辯代書
火災、自動車、盜難
保險業
晩市パウエル街參參貳
公認
奥村事務所
電話シー二八參貳
ハイ三〇六三アール

シンガーミシン

日本人最古の經驗ある代理人から求めになれば即座に修繕其他の事が間に合ひ指樣の御要利御德で御電話次第御相談に御伺ひ致します
フランクリン街一七六六
柳澤元仁

結婚及葬式用

花輪、花束、絲花等一切大勉强に致します御用命を願上げます
パウエル街二七〇
中村花屋
電話シーモア五九三五

花束、花輪

結婚及葬式用花束、花輪順安價丁寧且つ迅速に調製御注文次第御届けいたします
晩市ユーニオン街二〇三一—二三（西第四街とユーニオン街角）
イーノー花屋
佐々木菊三郎
電話ベピユー七八八一

Singer Sewing Machine Co.
303 Powell St.　Shop Phone Sey. 1931L

本社は日本人各位の御便利の爲め各種ミシンをパウエル街ショップに取揃へて居ります

新古ミシン取替並に新ミシン御求めの方は是非當店に御用命下さい
附屬品一切も取揃へてあります
マネジヤー　鶴田收藏
パウエル街三九三
電話シー一九三一エル
自宅ハイ二八六五アール

宅地

四十九呎に百五十呎
ヘスチング公園西
眺望佳絶、評價千八百弗
捨賣二百二十五弗

フルーツ店

上等の場所
賣上十五弗乃至二十弗デー
捨賣四百五十弗

住家

五室　六—七室
五百弗から千二百弗現金少額
家賃で拂込御相談に應ず

ルーミング

十九室　五百弗
八百五十弗
外に三十二—四十八—五十室等
最新式上等の場所あり
パウエル街二六一
公認
濱垣事務所
電話シーモア六〇二九
ハイ一五五五ワイ

『産兒制限』なぐて侮辱だ

婦人に對して

米國のカソリック婦人大會で制限決議を痛撃す

今回日本人タキシ業者は全部メーターに依つて料金を申受ける事に致しました

晩市日本人タキシ

ミカド　タキシ
ドグラス二八二一八

名　畑　タキシ
ハイランド七六五

オーケータキシ
西第二街一六七七
電話ベピユ八一三三エル

ショワ　タキシ
シーモア三五二一八

高　田　タキシ
ドグラス八三六
シーモア三七五七

ヤ　マ　タキシ
シーモア一四一四
シーモア一四一五

◎ハーバ・ナビゲーション（ヴァ街オーフ）
◎ユニオン資船（前九時）
◎ジー・エス劍軍（ヘシアトル行）發前九、一五　着後一、三十
◎ビクトリア・ナイト間列車　發前十、二五　着後五、〇〇
◎ビクトリア・ナイト間列車　發後二、四五　着前九、十分
◎ガルフ船行　月、火、木、土、日　前十時　土曜一、五
◎ユニオン資船（前九時）
◎ジー・エス劍軍（ヘシアトル行）發前八、三十　着後五、三十
◎ビクトリア・ナイト間列車　發後二、四五　着前九、十分
◎ガルフ船行　月、火、木、土、日　前十時　土曜一、五
◎ユニオン資船（前九時）
◎ビクトリア・ナイト間列車　發後二、四五　着前九、十分
◎ガルフ船行　月、火、木、土、日　前十時　土曜一、五
◎ユニオン資船（前九時）
◎ビクトリア・ナイト間列車　發後二、四五　着前九、十分
◎ガルフ船行　月、火、木、土、日　前十時　土曜一、五
◎ユニオン資船（前九時）
◎ビクトリア・ナイト間列車　發後二、四五　着前九、十分
◎ガルフ船行　月、火、木、土、日　前十時　土曜一、五
◎ユニオン資船（前九時）
◎ビクトリア・ナイト間列車　發後二、四五　着前九、十分
◎ガルフ船行　月、火、木、土、日　前十時　土曜一、五
◎ユニオン資船（前九時）
◎ビクトリア・ナイト間列車　發後二、四五　着前九、十分
◎ガルフ船行　月、火、木、土、日　前十時　土曜一、五
◎ユニオン資船（前九時）
◎ビクトリア・ナイト間列車　發後二、四五　着前九、十分
◎ガルフ船行　月、火、木、土、日　前十時　土曜一、五
◎ユニオン資船（前九時）
◎ビクトリア・ナイト間列車　發後二、四五　着前九、十分
◎ガルフ船行　月、火、木、土、日　前十時　土曜一、五
◎ユニオン資船（前九時）
◎ビクトリア・ナイト間列車　發後二、四五　着前九、十分
◎ガルフ船行　月、火、木、土、日　前十時　土曜一、五
◎ユニオン資船（前九時）
◎ビクトリア・ナイト間列車　發後二、四五　着前九、十分
◎ガルフ船行　月、火、木、土、日　前十時　土曜一、五
◎ユニオン資船（前九時）
◎ビクトリア・ナイト間列車　發後二、四五　着前九、十分
◎ガルフ船行　月、火、木、土、日　前十時　土曜一、五
◎ユニオン資船（前九時）
◎ビクトリア・ナイト間列車　發後二、四五　着前九、十分
◎ガルフ船行　月、火、木、土、日　前十時　土曜一、五
◎ユニオン資船（前九時）
◎ビクトリア・ナイト間列車　發後二、四五　着前九、十分
◎ガルフ船行　月、火、木、土、日　前十時　土曜一、五
◎ユニオン資船（前九時）
◎ビクトリア・ナイト間列車　發後二、四五　着前九、十分
◎ガルフ船行　月、火、木、土、日　前十時　土曜一、五
◎ユニオン資船（前九時）
◎ビクトリア・ナイト間列車　發後二、四五　着前九、十分
◎ガルフ船行　月、火、木、土、日　前十時　土曜一、五
◎ユニオン資船（前九時）
◎ビクトリア・ナイト間列車　發後二、四五　着前九、十分
◎ガルフ船行　月、火、木、土、日　前十時　土曜一、五
◎ユニオン資船（前九時）
◎ビクトリア・ナイト間列車　發後二、四五　着前九、十分
◎ガルフ船行　月、火、木、土、日　前十時　土曜一、五
◎ユニオン資船（前九時）
◎ビクトリア・ナイト間列車　發後二、四五　着前九、十分
◎ガルフ船行　月、火、木、土、日　前十時　土曜一、五
◎ユニオン資船（前九時）
◎ビクトリア・ナイト間列車　發後二、四五　着前九、十分
◎ガルフ船行　月、火、木、土、日　前十時　土曜一、五
◎ユニオン資船（前九時）
◎ビクトリア・ナイト間列車　發後二、四五　着前九、十分
◎ガルフ船行　月、火、木、土、日　前十時　土曜一、五
◎ユニオン資船（前九時）
◎ビクトリア・ナイト間列車　發後二、四五　着前九、十分
◎ガルフ船行　月、火、木、土、日　前十時　土曜一、五
◎ユニオン資船（前九時）
◎ビクトリア・ナイト間列車　發後二、四五　着前九、十分
◎ガルフ船行　月、火、木、土、日　前十時　土曜一、五
◎ユニオン資船（前九時）
◎ビクトリア・ナイト間列車　發後二、四五　着前九、十分
◎ガルフ船行　月、火、木、土、日　前十時　土曜一、五
◎ユニオン資船（前九時）
◎ビクトリア・ナイト間列車　發後二、四五　着前九、十分
◎ガルフ船行　月、火、木、土、日　前十時　土曜一、五
◎ユニオン資船（前九時）
◎ビクトリア・ナイト間列車　發後二、四五　着前九、十分
◎ガルフ船行　月、火、木、土、日　前十時　土曜一、五

——（六十七）——

寄人（一）

「あら、お禮なんて、水臭いわ」

や光奴は、嬉しさのあまり、さうすこし鏡臺にいつて、長火鉢の前にべたりと横すわりに坐つたが笑顔ひとつ見せない相手の藏原さに、すぐその淨いね調子を引つとめて、

「お宅をあたしの家と、あんなに近いなんて、すぐぶん不思議な御縁ね」

紫輔は相變らず四角張つて、

「ふ實家は、僕のところから、どれくらゐ離れてゐるんですか。お父さんやお母さんは、御健在なんですか」

「あら、戸口調査みたいね。ほゝ、嫌だわ、お實家なんて——わたし、お嫁に來てるんぢやありませんわ。ほゝほゝ、ねゝ、あなたのお家から、四つ位先の横町ですの。母はもうないんですの」

「ぢや、お父さんはひとり——」

「ねゝ、その父が、たいへんな駄目者なんですのよ。何うやらかうやら、わたしがかうして働いてゐますから、父一人ぐらゐ何とか過ごせないことはないんですけれどもあたしの世話になるのは嫌だといつて、駄目なことをしてゐるんですの」

「はゝ、何をしてゐるんです」

「それがもう、どつても駄目的性質」

や光奴は、恥かしさうである。いひ淀つてゐるものを、あまり問ひたゞしては悪いだらうと、紫輔はそのまゝ口を噤んだ。

その、相手が飢いて臭れないで性つんや切れて根棒のないのが光奴は物足らない。彼女は、たゞ單もなく、自分に關するすべてをこの「淨水さん」に知つてゐて貰ひたいのだ。

思ひ切つたやうに、

「あのふでんやですの」

と言つて、につこりした。

「ふでんや？」と飢ら返した紫輔の頭には、いつか宰の夜の、あの銀河堂のエピソードが閃いたが、世間にふでんやは幾らもあると、すぐ思ひ返して「さうですか」とまた不愛想に口を結んだ。

ふたゝび會話が途切れると、その白つぽい間を埋めて、一時に御の驟雨が耳につく。

夫婦喧嘩の目勘亘の嬉聲、隣家で鳴る電話のベル、どこかで稽古へる清元の三味線——それらが一つになつて、潮の退ひかゝるやうにひたひたとこの部屋を滿たす。

默してゐるのが、何だかはつが悪くて耐へられなくなつた紫輔はだしぬけに、

「遅くとに先夜は有難う。では僕失禮します」

「はい。御免なさいよ」

とその時、悪口に聲がした。

家庭小說　兄弟行進曲

佐々木　邦

（百十二）

◇洋を待つ（五）

「それは日曜の日によく分りますわ。主人が一日家にゐますと、何かと世話が焼けて忙しうございますの」

「宅では年が年中、年中ぐらゐは家ですから、見飽きでございますわ。君子はそれを見てゐて、やつぱり日外で働く會社しの方が、キチンとしてゐて宜しいと申します」

「妙なものでございますね。文字は父が會社しですけれど、會社勤めの方よりも先生の方がいゝと申します」

「なぜでございませう？」

「主人のくせに、一日家を明けるのは、無責任でございますつて」

「まあ。それは、主人つてものの解釋を、重く見過ぎていらつしやるんでございませう」

「無倫理觀不見でございます」

「家に居いたんぢや、主人なんてもの、何の役にも立ちません」

「外で働いてくれればこそ、主人でございます」

「家庭は主婦のもの、外は主人のものと、限界が定まつてゐます」

「三界に家なしつては、主人のことでございませう」

「ふはゝゝ」

腰痛を最も早く治療しやうと思へば
ジンピルを御使用あれ
リューマチス、關節腫、脚コー腫痛、
GIN PILLS FOR THE KIDNEYS
腎臓故障にはジンピルを

ブリキ細工
プラマー仕事
パウエル街四五七
西畑ブリキ工場
電話ハイランド四二六

組柳用板
御希望のサイズを安價にて御求めに應じます
其他板各種
パウエル薪炭會社
製材部
パウエル街一三五五
電話ハイ三九二七
夜間ハイ一四四四アール

上最薪炭
TYEE LUMBER WOOD & COAL LTD.
電話ハイ一三八三
パウエル街一二七五
タイー薪炭商會

London & Scottish Assurance Corporation Ltd.
Head Office for Canada-Montreal
○堅固安全なる大會社
ロンドンスカテシ生命は創業七十三年に亘る偉大なる發展の歴史を持ち保險契約高に對する所有財産の比率は世界第二位にある基礎堅固の安全な生命保險であります
○近代的條件の具備
養老貯蓄保險　有期拂生命　夫婦共同保險
ペンション保險、生命保險付貯蓄預金其他
○掛金他に比し極めて低廉
日本人に對して差別待遇なく掛金低廉、歸國しても他社の如く割增掛金を取らず忘納一ケ年内は無檢査で復活します
◆養老保險
廿才　三十年　二四・二五　廿五年　三〇・三〇　二十年　三九・九〇　廿年拂有期生命　二〇・五〇
廿才　四十才　二五・〇五　二七・九〇　三〇・九〇　三三・一〇　四〇・三五　四一・九五
四五才　三五・四〇　四三・六五
掛金は一年掛半年掛又は年四回に拂込が出來ます
▣加奈陀本社　モントリオール　ピーシー支社　西ペンダー街六二六　ローヤルッラストビルヂング二〇八
ロンドンスカツテシ　生命保險會社
特別代理人　阿部孝之　田中藤一

B. C WOOD & COAL CO.
割薪値段
▲インサイドフアー　一コード　同　半　六、五〇　三、五〇
▲ヒーターブロック　一コード　同　半　五、五〇　三、〇〇
▲同　三等品　一コード　同　半　四、七五　二、七五
▲フアースラブ　一コード　同　半　四、五〇　二、五〇
御電話下されば早速お屆けします
ビーシー薪炭
電話ハイランド九一五

參考弗現金調達
毛皮大賣出し
以後三日間に是非此金額の必要に迫られ來會有の大安賣を致します
毛皮コート五百着御好みの中から皆様御望みの値段をつけて見て下さい
御相談に應じます
△狐官巻　赤定價卅五弗、特價七弗五十仙より拾弗
△混種　定價六十弗、特價十五弗より十七弗五十仙
△銀狐　定價百弗、特價卅五弗より四十弗見切品拾五弗
少額の前金でお好みの品を保管します、夏中に拂込んで下さつたら結構です
晩市グランビル街八五〇　オフユウムとキヤビタル中間
パッパス毛皮商會
電話シーモア三八一三
PAPPAS FUR STORE

紙類及文房具卸商
晩市ポーター街九九六
電話ツリニチー二五三一
COLUMBIA PAPER CO. LTD.

各種ケーキ類
特に日本人向きに調製致します
洋菓子類一切製造
晩市内は多少に拘らず配達します
パウエル街三四二
パウエルベーカリー
布田惣一
電話ダグラス五五三一
住宅西第七〇街一八九
自宅マーボール六〇七エル

荷物運搬は凡て確實親切勉强で好評な
晩市パウエル街四六三
運送社へ
電話ハイ一五六六

電話シー四五三
昭和倶樂部
晩香坡市パウエル街三八〇
事務所用　電話ドグラス五五二二

臭ひの止まる
ワキガの薬
蘭香（二、〇〇）
防臭法の最良藥
蘭香がワキガの名藥として近頃一層盛んに用ひられてきたのは、これさへつけておけば、どんなにひどい臭ひも少しも人に知られずに濟むからです、あれこれと試して見て結局これが最良の手當法となるからであります
ワキガの方は苦しい思ひをなさる事はありません、蘭香さへ御付けになれば……

ろばかす、シミに
ソバカス・クリーム
如何なる原因に依つて發生したるソバカスに用ゐても漸次に拭ふが如く除去し絶對に皮膚を害しません、又シミを去り色を白くする卓効があり、ハタケを治し皮膚を淨化する作用もあります　定價　六十五仙
晩市パウエル街三三一
各種邦樂レコード
新見商會
電話ダグラス三一一二

高等南京料理
コックは此の道の腕きゝで料理は皆樣の御口に合ふやう
美味に調理　値段は大々的勉强
晩香坡市パウエル街三八二
新南京樓
電話シーモア七八七五

高等南京料理
日本人諸君の御來店を歡迎仕候
晩香坡市パウエル街二五二
新北京
電話シー五七七四　同三五一七

ピクニック御用意品
西瓜、胡瓜、マクワ瓜
サヤ豆、ムキ豆、新ポテト
スプリングチキン、オレンジ、トマト
▲燒松茸　一鏹　二〇
▲イカ味付　同　一五
▲仮蛸味付　同　一五
▲御殿焚　一鏹　一五
▲鮑串燒　同　二五
▲赤貝味付　同　一五
▲剛江燒煮　一鏹　一五
▲貝柱串燒　同　二鏹　二五〇
▲貝柱ボイル　二鏹　二五〇
▲鰹田麩　一鏹　一五
▲鯖照燒　同　一包　一五〇
▲花カツヲ
晩市パウエル街四六九
『味の華』一手販賣
ユニオン魚店
電話ハイ三三五＝三三六

洋和雜貨食料品
漁船金具一切
ボートエシントン郵函二七
亀田商店
P. O. Box 27
Port Essington, B. C.

CHOP SUEY
大衆的南京料理
朝日イスプツヤチ
パウエル街三五八　電話ツリニチ一二七

日本人公認醫
下高原醫院
ドクトル　下高原幸藏
ドクトル　上高原廣
事務所　パウエル街メーン街角
電話　事務所ダグ五五五五
同　自宅ベビユー二四〇六
不在中は高原商會へ

内田醫院
ドクトル　内田又三郎
事務所パウエル街四三九
電話　ハイランド二九三
住宅ハイ一六八六アール

東ヘスチングス街一九三
ドウソン建築内三一八號室
ドクトル　下倉貢
電話　シーモア三三一六
シーモア六一九〇
住宅ドグラス四七八五アール

醫士　林弼臣　廣告
專門　挫骨、打撲傷、斬傷、腫物、筋痛、るいれき、瘻漏、火傷、脱腸、血便、殊に打撲關節の痛み等は如何なる重症と雖根治し猶接骨の技術に就ては既に日本人各位御熟知の事に候
東ベンダー街九二　電話シーモア三六二七

長男重信儀過日高い處より墜落し右腕骨を折り林醫士にお願した所二週間にて全治し感謝して居ます若し骨を折つたりクジイたり又スヂの痛む人は林醫士の診察をお勸め致します
ステブストン金物商　電話九一
秋本重則

小生儀家屋修繕中手を酷く打ち林醫士の治療を受けし處僅か一週間にて疼痛も去り完全に快癒仕り玆に謝意を表し候
ステブストン
村上淺松

今回ステブストン日本人各位の御便宜と御經濟を考へまして接骨、挫骨、筋違其他一般外科治療御希望の方は秋本金物店迄お申込下されば何時にても同店まで旅費無料にて出張し晩市と同樣の費用にて治療に應じますから同店まで御申込下さい
醫士　林弼臣

Crystal FINISH
PHOTO CONTEST
素人懸賞寫眞競技會
アマチユア諸君！奮つて應募せられよ
本競技會は五、六、七、八、九月の各月毎に左の賞金及賞品を進呈す
一等五弗、二等四弗、三等三弗、四等二弗、五等より十等一弗、十一等より廿五等迄は葉紙付引伸（8×5）を贈呈
應募規定
一、職業寫眞師及其一家並に其使用人は應募するも無効
二、寫眞は大きさに制限なく、引伸（原寫眞添附）も可
三、寫眞は弊店にて燒付けたるものに限る
四、寫眞は本年一月一日以降にとりたるもの
五、應募寫眞の裏面に姓名、住所、電話番號記入のこと
六、幾枚應募するも可、但しフイルムは要求に應じ提示し得るやう必ず保存の事
七、應募寫眞は一切返還せず、赤版櫛もクリスタルフイニシユに屬す
寫眞機附屬品
現像、燒付引伸
晩市パウエル街三九〇　電話シー四七六八
近藤特許賣藥店
O KONDO 390 Powell St Vancouver B. C.

筑波天狗

大河内翠山作
宮崎醇譯

（四一）…（四）

今日は市川三左衛門の四十九日の法事が、淺草村の菩提寺で行はれる筈日であつたが、市川三左衛門は城内の大手であるから、家老を始め城内の諸士も呼ばれて參詣する筈になつたから、其の式は非常な、靜かにしろ〜。」

と侍は仲間しながら、前に居る者から蕎麦一個に、鐵を少しづゝ與へて居る、喜んで乞食は立去る。

一しきり此の騒ぎが濟んで、乞食が皆んな去つた時に、唯一人殘つて居た乞食があつた。うろ〜して門の内を覗き込んで居る。

人貴ふんぢやねえや。」

△「オヤッ此の童坊、突き飛ばしやゝがつたな。」

掴み合はぬばかりに爭つてゐる。

侍「コレ〜ッ、さう騒ぎ手ぬことになつたから、其の式は非常に立派なものであつた。

嘲て定めの時刻は來て、式は始められた、増田の首頭に乘物のこれに和する音樂の聲は、或は高く或は低く流み渡つて、門外にまで聞ゆて來る、門外には今日の施しを目當に乞所から集まつて來る乞食や、附近の貧民の女房や子供

蕎麦等から一丁ばかりの所、城下への通り路に松の並木がある。其の松の並木の中に身を潜めて居た一人の黒の覆面、黒の裝束に身を包んだ武士があつた、人待ち顔に四邊の樣子を窺つて居るやうであつたが、無て一人の乞食が走つて來る。それは寺の門前に唯一人殘つて居た乞食であつた。黒裝束の側へ走り寄ると見ゐたが何事か囁いた。黒裝束は頷いて、

「御苦勞であつた。」

と一言云つた儘、太やか松にスル〜と狼の如く登つて行つた。程の好い所で、松の枝に足を掛けて、懐中に隠し持つた短銃を取出して、火繩に火を移した。火繩の包はブンと黒裝束の鼻を打つた。

待つ暫時し、供揃ひも美々しい籠が通る、馬乘の武士が通る、それは城内の家老や用人達で、自分には用のない人であることは、高い松の木の上に居ても黒裝束には直く分る。」

◇都々逸◇

怪しい樣、ふうわり掛けちや
夢が逃げそで、惜しい朝

◇

起されて、部屋を不氣味に、見廻す今の、ゆめは話の、出來ぬゆめ

◇

いつか逢ひやう、達者でゐれば
なぜ今夜も、帶を解く

◇

用向きを、きかれてすてうし、氣まりがわるい、踊つて來りやい、借電話

◇

侍「コレ〜何をして居るのだ。世樣はもう眠かぬのか。」

侍は停めるやうに言つた。

×「ハエ、まだでございます。」

侍「さうか——コレッ、作樣、持つて居るではないか。」

×「イエ二つは頂きませぬ。」

侍「馬鹿を申せ、微慨るな、サア〜頂いたら行け〜。」

×「ハエ、御法事はモッ終ひでございますか。」

侍「モッ追つ附け終るであらう、式が濟めば御家中の御方が御歸りになる、騒ぎるしいから早く參れ〜。」

といつて居る中に、

「御歸り——」

といふ聲が響いて來る、乞食はあたふたと走るやうに其處を去つた。

完全なる栄養食物の発明
固形粉末
ファルニー
病人虚弱者胃腸病者栄養者
病気の治療を早めるは食物に依る
ビタリ適つた栄養食で完全に充分に栄養を補給して病気を克かす強い能力をモリ〜盛り上げる
胃腸は十二分の休養に依から栄養になる醫藥は月〜つて効く病人の嬉しい杖とも柱ともなる立派な食餌
偉ッ ザグラム
コレデ
どうぞ
一食分

皆樣の名畑運送社
薪石炭販賣
電話シーモア一〇八九
宮本

輕便格安
かみなり
曾我運送舍
ゴーア街貳貳貳
晩市バウエル街三八一　電話ダグ四七八八アール

越
薪炭販賣、煙草果物
運送社
バウエル街二三八　電話シー三五二八

東カドバ街四三八
醫士
石原明之助
電話ハイ壹壹壹

助産婦案内
晩市プリンセス街二一五
ユレカルーム三階卅一號室
助産婦
高橋喜志子
電話ハイ三四九九エル
不在中はハイ一九八八

バウエル街二〇三
助産婦
田邊よし子
電話ダグラス一六八

東ヘスチングス街一二二
助産婦
渡邊糸子
電話ダグ五二六九ワイ
電話シー二九六四オー

西第五街參參貳
助産婦
松岡久枝
電話フェア三二一アール
留守中フェア一四〇七アール

◇氷色々
御注文次第出前致します
御飯其他御手輕料理も從來通りお需めに應じます
メーン街一五〇
電話シーモア六五五四エキス
金時

一品御料理
朝七時半より御一人前廿仙
丼物其他も格安にお需に應じます
晩市バウエル街二三七半
錦州亭
岩崎久子
電話シー一一八五アール

御料理だるま
バウエル街二六六
電話シーモア三〇七九

ちり鍋、すき燒
御飯
ゴーア街一二八
玉川
ダグラス四七九三アール

御手輕御料理
アレキサンダー街三六二
吉野
電話ダグラス七二三

鍋燒うどん、そば、
どんぶり物一切出前致します
バウエル街二五〇
天狗
電話シー三五三八

樂々
ゴーア街一三〇
電話ダグ二七〇六

バウエル街二二九
千鳥
電話シー七三九アール
鎌田玉子

●魚類
●肉類
●青物類
●カマボコ
●和洋食料品
バウエル街二六二
茶木魚店
電話ドグラス五五四二

和洋雜貨食料品
漁船用具一切
ポートエシングトン郵便三二
岸本商店
P. O. Box 31
Port Essington, B. C.

新着品御案内
品質……吟味
味覺……滿點
◎赤梅漬　一斤　二十仙
◎干梅漬　同　十五仙
◎紅生姜漬　同　二十仙
◎樂久京漬　同　二十仙
◎茄子辛子漬　同　十五仙
何品も揃て良くて安い
香村商店
バウエル街二六九　電話ドグラス九二一

諸種製材
御入用の節は日本人販賣人山崎に御面談下れゝ
新西院
モハーク製材所
MOWHAWK LUMBER CO.
New Westminster, B. C.

石炭
誠心誠意
販賣
堂内
伊吹運送社
バウエル街二四九
電話シー四八八四
自宅シー三七九〇アール

誠心
誠意
誠心堂
249 Powell St. Vancouver
電話シーモア四八八四

皮膚チャージ
ムズカユキ皮膚病——水虫、た虫、いんきゃ〇、ニキビ、吹出物、毒虫、蚤、蚊等の害に是非一瓶　五十仙
汚れず痛まず

寫眞現像燒付引伸
晩香市バウエル街二四九
迅速美麗

男女子供靴一切
バウエル街三三八
電話シー八六一九
加藤靴店
住宅　東カドバ街七九一　ハイ九二七エッキス

男女衣類一切
バウエル街三三九
電話ドグ一七四七
宮崎商店

▲薪、石炭
コムマーシャル街埠頭
ターミナル
薪炭會社
電話ハイランド五四四三
夜間ベビュー八六二三エル

男女着類一切
澁谷商店
バウエル街三七四＝三七八
電話ダグ五五二五

和洋雜貨食料品
晩香坂市バウエル街五六六
西村商店
電話ハイランド一三七五

視力檢定
眼鏡調製
ハスチングス街記念塔前
ドミニオン建物内二〇二
視力專門醫
ノックス・ハンプリー
電話シーモア七六〇三
診察時間　午前九時より午後六時まで

御會食に
御招宴に
ゼヒ
どうぞ
理髪
富士
ニコ
チニル
マンテ

輕快
性能
低廉
ビクター
衆望に合致する
本器の出現に
人氣は俄然沸騰
ラジオ・ライセンス發賣
ミカド・ツランスフアー
電話　ステプストン二
バウエル街三〇一
大正堂
電話ダグラス五五
$29.50

和洋雜貨食料品
東洋商業會社
P.O. Box 46, Port Essington, B.C.
主任
大橋松次郎

盛熱手掌療法
晩市東カドバ街五二三
（体育館横）
加藤治療院
加藤豊太郎

加奈陀日本人會
電話ツリニチー七二
Canadian Japanese Ass'n
329 Gore Ave., Vancouver

各種帽子製造
並に洗濯
メーン街三三八
友田製帽所
電話シーモア一八〇三エル

詩吟に『整形』のメス

◇『上手よりは熱を持つて……』◇

佳田博士が說く　その流行と邪道

六月十八日の演藝部主催の詩吟講演會は「詩吟流行とその邪道」といふ題で醫學科の佳田正治醫學博士が目下流行の詩吟に「整形」のメスを加つた——

私は約四十年間來の五百年中に詩吟に凝つて鍛錬を積つてゐたものであります、このごろサロイ詩吟を習つてすぐ放棄したりレコードへ吹き込んだりするなんか實に怪しからんわけで——

と前置一番、幸辣なメスを揮ひ詩の流行は日本音樂興のため喜ばしいが、注意しないと間違へそれるおそれがあります

ところ〳〵『解説』にとかく、昔の武士は詩吟より知らなかつたもので、吟をうたふといへばその三つに限られてゐた、學生もまた然りで今のように流行音頭や軍歌なんかは知らなかつた、それが國運大戰後、力即ち金といふ思想が擡頭し武士道なる時代遅れと嘲笑され詩吟なんかも捨き遠へて食つて過ごしてしまつた

と、詩吟の經過を述べそれが非常時意識に乘つて復活し盛つたのは喜ばしいが、だいたい詩吟は一種の朗讀法だから別段むづかしいものではない、たゞ作者の人格と思想を十分に傳へまた自らも吟はふことが出來ればいいわけです

と『講演』しておいて、さて詩吟もいろ〳〵あつて謡師流、謡師流、それからこのごろ流行の吟詩者流などがあつて——

といよ〳〵佳いところへメスを持つて行き

謡師流は綺麗に巧妙な節廻しだが、力が抜けてゐない、また劍師流は節りに合はすことを眞に心からカラ元氣を出し、いらぬところに力を入れる、いづれも邪道です

とズバリと『切開』しておいて節がうまいとか拙がいゝとかいふことは鬼の持つ金棒の如きもので羽い鬼が重い金棒を持つと却つて苛厄介になつて振り廻されない、その意味で青年に詩吟を奬勵するのは何も歌ひ慣はせるのでなく日本音樂興のためだから、上手に唄はうとするより熱を持つて十分に詩の作意を味はひ人格を陶冶するよう心掛けるべきだ、しかし詩吟流行は邪道のために喜ばしい現象です

紀州の温泉異變

三菱が金銀其他採掘進出に

白濱村民が大反對

三菱鑛業は紀州白濱温泉地内の鑛山開發の結果、萬一温泉湧出に影響を及ぼすおそれがあるとして村民は三千円を入れ方を交渉中であるが『温泉立村』を標榜して途上にある所謂鑛山の採掘を強行する者多く採掘の中止を求め興業鑛場施設その他工作用地として三菱の進出に全村反對気勢を揚げ縣當局は勝水博士その他地質學者の意見を徴したところ何れも『温泉と鑛山は両立せず』といふ結論を得て東、北両温泉が鑛山採掘のため枯渇する打撃を受けてゐる實例があるので六月十五日三菱鑛業に對し村當局から正式拒絶の通牒を發した

三菱鑛業は紀州白濱温泉地内の鑛山開發の結果、萬一温泉湧出に影響を及ぼすおそれがあるとして村民は三千円を入れ方を交渉中であるが『温泉立村』を標榜して途上にある所謂鑛山の採掘を強行する者多く採掘の中止を求め興業鑛場施設その他工作用地として三菱の進出に全村反對気勢を揚げ縣當局は勝水博士その他地質學者の意見を徴したところ何れも『温泉と鑛山は両立せず』といふ結論を得て東、北両温泉が鑛山採掘のため枯渇する打撃を受けてゐる實例があるので六月十五日三菱鑛業に對し村當局から正式拒絶の通牒を發した

發展

六月十二日から東京淺草公會堂で廣野龍之助氏方村松勝義君(二)で二月ごろから福島縣方面に出稼ぎに行つてゐたが職もなく、放浪中檢査期が迫つて來た、上京する旅費もないが、兵役義務の重大なることを痛感して八十里の途を食ふや食はずで歩きつゞけて來たことがわかつた、檢査の結果右指數本がかつて作業中機械に嚙まれてゐたので不合格となつたが、同君の心意氣に感れ込んだ徴兵官山口大佐は金一封を與へて激勵し淺草憲兵分遣隊内田上等兵もシャツ一枚を惠み、同分遣隊で就職口を斡旋中である

食ふや食はずで八十里を徒歩

放浪の青年、檢査場や

淺草區松葉町メリヤス外交員小澤泰吉君(二)は六月十二日の檢査で輜重特務兵として甲種合格ところが同君はあくまで歩兵として滿洲の野に働きたいといふ念願から三日間すつと檢査場で嘆願しつづけた、この根氣のよさに徴兵官も感激し、再檢査の結果、歩兵科の選外として採用された

黑潮に躍る鯨群

鯨漁では西日本隨一といはれた紀州沖、近年不漁續きだつたが今年はシーズン前の五月から潮を吹く大群隨所に出沒すでに六十餘頭を獲止めた、メトロ映畫のニュース班エール・バーデス氏はこの壯觀を世界の銀幕へ送るべく連日の活躍、これも黑潮異變か

地震國の忘れ物

小學教科書に『地震』がない

六月十九日正午、例の今村地震博士が日本倶樂部で政界のお歴々七十餘名を相手に『地震のABC』を一時間にわたり講義した

現在の尋常小學校の國定教科書には全くなつた地震の知識に關する項目は全然ないので大震災後、早くも十三年を經過した今日、幼い小國民の間には地震に關する知識が甚だ缺乏してゐるあの恐ろしい大震災の洗禮もかくては空しくなるから尋常小學の五年又は六年の教科書に地震の一項を至急追加する事を要するといふ意見——

松田文相も『ホツ、さうだや〳〵』と感心してゐたから、この一項案外早く實現するらしい

堅すぎる細君に諦ず『夫婦道』

結婚解消に粋な裁き

夫婦道を訓へる人間的判決が六月十九日大阪地方裁判所稲田裁判長から下された

奈良縣北葛城郡磐城村米造耕子さん(二)は資産四十萬圓の素封家に生れ同縣下櫻井高女を卒業後大正十四年大阪住吉區村上町資産家米造芝太郎氏(三)と結婚したが夫は放蕩を重ね長女はその酬いで風眼で失明するに至つたのに放蕩はやまぬと離婚並に慰藉料二萬圓の訴訟を起したので夫の舅太郎氏側では逆に同居請求訴訟に及んで法廷に相剋する有樣となつたが、裁判所では

『夫婦生活の完成は人格樂に優れた人でさへ容易に到達し難く世上夫婦間に波瀾の頻發するのも無理からぬところだが、夫は妻の立場に同情して導き、妻は貞淑を念じて夫や舅姑の性格に和し、舅姑また妻に寛容の態度をもつて臨むべきで、爭ひを一擧法廷に決せんとする如きは萬全を盡した最後の手段としてのみ許さるべきである』

とまづ夫婦道を高唱したのち

『夫が社會的地位上時に花柳界に出入りするのを捉へて直に解消呼ばはりをするのは無理だ』

と妻のはしたなさをたしなめ、夫と同居すべしとの判決を下したものである

八面雜俎

◇……昨日美市で發行する支那紙『新民國報』の記者連が本社を見學し大に日支親善を高調した、然し當市の大漢日報紙上での侯賊呼ばゝりは少し恐れ入る。

◇……今夜朝日は强敵ショアスと久し振りに一戰を交へるが、朝日としては岩に咬み付いても勝たなければならぬゲームだ。

◇……今度新任の白倉副領事は温厚な、そして腰の低い如才のない人だ。斯うした副領事を迎へた在留民は大いに喜んでよからう。

ラヂオ

明夜の主なる放送

◇晩香坡プログラム◇

井手律子さんの唄一時十五分、エール・ヒルス管絃樂九時半六〇〇キロ局、音樂其他コロンビヤ放送網六時、管絃樂七時十五分、バイオリン八時、時事放送八時半、バイオリン八時四十五分一一〇〇キロ局

◇米國側プログラム◇

アル・ジョルソンの唄五時半、米國萬歳と管絃樂六時半、バイオリン八時、ワルツタイム九時ダンス音樂十時十五分より九二〇、六八〇、六四〇キロ各局、コロンビヤ放送網（六一〇、九四〇、一一三〇キロ各局）は七時半よりダンス音樂

金、土大安賣

七月五日、六日

白サトウ	一〇斤	五四
ソーダ・クラッカー	一箱	九
メロン・レモンジャミ	一瓶	二九
マシ（ロールドオーツ）	六斤袋	三五
フラワ	七斤入	二六
ジャミ・ジェル（ジャミ製造用品）	一瓶	一九
サラダ・ドレシング（一二オンス）	一瓶	二二
櫻海老	一袋	二四
海老佃煮	一斤	三〇
フラワワキス		二〇
フライゴイル（ハイ取壯）	六個	九
スライスベコン	一包	一五
プロニ	一斤	一四
バター	一斤	二四
ブレッド（土曜のみ）	四個	一九

すべての品物を最も廉價にて願ひます

電話を御利用下さい

配達迅速

良い品を常に安くお願する同胞唯一のグロセテリヤ

松宮食料品店

バウエル街二〇五　電話シー三五九七

滿鮮方面から大量な伐木計畫

南洋林業にも手を擴げる

東洋拓殖の躍進的新事業

東京五日——東洋拓殖會社では最獨立に對する所謂大なりと上長の近の土地事業の波に乘つて成績は注目せられてゐる、即ち同先頃事業を開始の頃を將へて朝鮮總督府より成鏡北朝鮮は勿論滿洲及び新興支に北滿耳山一帶の山林拂下げを受け支から内地へも各方面に工場を加へ全後は野有山に約七十萬町の伐木計畫を樹立して滿一ヶ年餘り、樂わ

（一）東拓滿洲國合弘に伐り滿洲國北鐵東部線に事業を起す

（二）一方之と相並んで同社關係會社たる南洋林業を首萬圓程度に增資振興して南洋木材業の發展に大に備へる事に決し目下非進行中である

幼稚園卒業式

チマイナスで

（チマイナス通信）當地婦人會が一般の多大なる援助を得て幼稚園設立して滿一ヶ年餘り、樂わる第一回の卒業式を去る六月十八日午前十時から舉行した。河部婦人會長の開會の辭に始まり、先生の式辭があつて後來賓代表としてミセス、ゴ非が英語で祝辭をのべた。次いで園兒の可愛い唱歌や、遊戯があつた。園兒が先生の教へを立派に理解して何でも上手に出來る事は先生の日頃の努力の賜と一同感謝のうちに第一式を終り茶會に入つた

◇

この度の卒業式は適當な日を選び得なかつた上に、式が午前中であつた爲め不便をもいとはず多數列席され、心からなる祝福のうちに十人の卒業生を送り得た事をうれしく思ふと共に今後とも倍旧の力添へを乞ふ次第である、尚當日自治會及び花野國松氏より當日の寄附があり深く感謝してゐる

ケロナの野遊會

（ケローナ通信）同地語學校合併教會主催ピクニックは既報の如く去る二十三日小波打寄するオカナガン湖畔で催された、百三十餘名の人々は興へられたツラック自動車で午前十時半迄指定地に參集、吉岡牧師の說教後一同の讃美歌、語學校生徒の唱歌、語學校代表白井勝之助氏、教會代表楠木友吉氏、オカナガンセンター代表小林傳兵衛氏、有志代表園田立彦氏の挨拶ありて後暫時思ひ思ひに時を過ごしやがて一同は練藥を透してさし來る日光を浴びながら其處彼處に團坐をなして持參のお辨當に舌鼓を打ちながら笑ひさゞめき合ひ、やがて語學校生徒の旗取り競走から始まり競技プログラムも豐富に老若男女の氣力を養ふに充分であつた、暫くして疲れた中にも喜びに充ち一同和氣藹々午後八時頃家路についた、尚はツラック、自動車の便を與へられた方々に深く感謝します

フエヤ佛教會

△明六日土曜日午後七時半よりフエヤビユウ佛教會に於て平原開教使の常例說教がある、一般來聽を歡迎する

△去る三日午後七時半よりフエヤビユウ佛教會に於てロイストン佛教會大菅開教使の告別說教ある筈の處、同師突然急用出來して延期となりし爲、臨時說教座に變更し同佛教會の原開教使『念佛の功德』と題し說教ありたり

△來る十四日日曜日午後二時より婦人會、女子青年會の臨時總會がある

△明十五日月曜日午後二時より同佛教會の原開教使『念佛の功德』と題し說教ありたり

紙は　壁落ちや完全に塗り埋め結構強き良質の物を用ひ凡て調和し永年の經驗を以て完全に責任を以て安價に致します　後に重り惡しき個所出來たる場合は無料にてなをします

カルシマイン・ペーント

花嫁樣のれ支度　結婚式用髮飾無料で致します　パーマネントウエーブ　晩市バウエル街一六三

◎花嫁樣のれ支度　ウエーブ及美顏術のお需めに應じます

「米は米屋へ」　無砂搗白米　（砂糖のみの配達は五十四仙申受けます）　東ヘスチングス街六四九　電話ハイランド八八九エル

慢性病最適應症　鍼灸　按摩術　專門治療　バウエル三九六（ホテルウオルド一〇四號室）　久永鍼灸療院　電話シー一三二アール　不在中シーモア三七八八

私事少年時代機械体操の金棒より落ちて腰部を傷め、それ以來三十餘年間絶えず不治の苦痛に惱んでゐたが、今回はからずも近澤信次氏の清水式電氣診斷の施灸に依つて、奇蹟的に快癒致しましたので、歡喜のあまり近澤氏の施灸が如何に奏効顯著であるかを廣く諸病に惱める方々に御紹介致します、因に同氏の施灸所はバウエル街三六五（西村果物店内）　バウエル街七七一　大城英光

Hudson's Bay Company.　INCORPORATED 2ND MAY 1670.

晩香坡市　ハドソンスベー商會　電話シーモア二一三一

九時スペシャル（一階）

▲男子サンプル靴（四十足限サイズ七）　特價　七弗のもの　二弗九十八仙

▲ボーイランニングシユース（サイズ一より五）　一弗四十五仙のもの　一弗

二時スペシャル（一階）

▲婦人絹スタキング　六百足　一弗二十五仙のもの　四十九仙

其他の廣告は白人新聞を御覽下さい

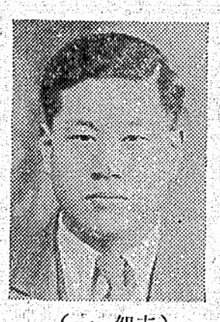

（志賀一）

暑中御見舞申上候

毎々御引立に預りまして厚く御禮申上げます、弊店のスペシャルセールスは日を追ふて白熱化し隨つて當地は勿論地方よりの御注文は殊の外夥しくマネージャー初め私も非常に喜んでゐる次第です、此の度は日本人諸氏の爲め特別に洗濯ミシン六臺の安賣りを致します、此の値段は皆樣への大奉仕的値段ですから右御承知の上品切れぬ中に至急御申越し下さい

（すまりあに階五と階二）

價格は僅か　五十九弗五十仙　（保證付）—月掛僅か五弗です

僅か六臺限りです