Vol. 30 No 8594 Thursday August 15 1935 TAIRIKU NIPPO 昭和十年八月十五日（木曜日）第八千五百九十四號

大陸日報

TAIRIKU NIPPO
(The CONTINENTAL DAILY NEWS)
PUBLISHED BY
TAIRIKU NIPPO SHA LTD.
213 & 215 CORDOVA ST. E.
VANCOUVER B.C.

紙はり 東（スタンダード街二四一番）小林（バンガー）電話シー七六八〇アール
ビール一ケ州公認 渡邊琴子 電話バンクーバー七六八〇アール
三味線の皮はり 富士美容院 部しげ子 電話バンクーバー七六八〇アール
モーラー美容専門學校出身 矢部美粧院 北野壹美江 電話シーモア八五五
▲加州上米 百斤入 ▲モダ白米 五十斤入 ▲白砂糖 十斤 五二 米屋商店 649 Hastings St. E. Vancouver, B. C.

軍の統制強化圖り 肅軍に邁進が我使命

本日陸相が岡田首相と會見 心境と決意を述ぶ

東京十五日——林陸相は十五日午前九時廿五分官邸に岡田首相を訪問、永田軍務局長遭難事件の真相並びに犯人相澤中佐を取調べた旨を報告した後「永田軍務局長遭難事件を起したる事は軍の統制上に遺憾であつて自分としても責任の重大なるを痛感して ゐるが此の際小異を捨て大同に就き軍の統制強化を圖る事が自分の使命であると信ずる點乎として此の方針を邁進し目的の貫徹を期し然る後自己一身の責任の途を明らかにする考へで此の點に關しては既に非常會議並びに三長官會議にも報告の上を求めた」とて今回の事件後に處する心境並びに決意を詳細に說明し諒解を求めたるに、岡田首相は「閣下は一切して陸相が現職に踏止られん事を希望 してゐる」とて陸相の切なる心情に依り國軍の統制強化に邁進されるやう激勵鞭撻し隨意なる意見を述べた所があつた

「怪文書」の取締 來議會に法律案提出

十五日の閣議に於て林陸相より永田軍務局長遭難の原因に就いて說明されたが、是に依ると「怪文書」が原因となつてゐる事明瞭なるものある爲め、同日の閣議に於ても此の怪文書取締に關し協議を重ねた結果怪文書取締に關しては議會でも問題となつた事であつて是非是が取締をしなければならない次第なる旨、司法當局に於て研究して來議會に決行案を提出する必要があると云ふ事に意見一致し、此の怪文書に就ては發行者に對して相當の體刑を處するなど嚴重な取締をする方針に決した

林陸相辭職せば 後任は渡邊大將

教育總監に阿部大將の呼聲 寺內中將も有力候補

東京十五日——林陸相の辭任に關し朝の問題となつたが、永田事件の善後處置の最初のもの、一段落を告げ、閣議は今月末にある關係上今月中には辭表提出はないものゝ見らる、陸相後任は教育總監渡邊大將に、その後任に荒木、眞崎兩大將か又は軍事參議官阿部大將か、部内一派、寺內中將を推すのが部内一派、荒木系を除ける

林陸相が心境を語る 記者團と會見

林陸相は十五日閣議後陸相官邸に於て記者團と會見左の如く心境を語つた

一、軍の統制強化に關しては既に非常會議並びに三長官會議にも報告の上諒解を求めた、從つて今後は此の線に沿ひ軍の統制強化に邁進する

一、永田軍務局長遭難事件は國軍の爲め遺憾千萬だ、是が眞相並びに犯人相澤中佐を取調べた處で、重大なる責任を痛感してゐる、從つて今後は此の線に沿ひ軍の統制強化に邁進する

一、今回の事件は國軍の爲め遺憾千萬だ、是が眞相並びに犯人相澤中佐を取調べた處で、重大なる責任を痛感してゐる、從つて今後は此の線に沿ひ軍の統制強化に邁進する

一、今回の事件は國軍の爲め遺憾千萬だ、是が眞相並びに犯人相澤中佐を取調べた處で、重大なる責任を痛感してゐる、從つて今後は此の線に沿ひ軍の統制強化に邁進する

一、今回の事件は國軍の爲め遺憾千萬だ、是が眞相並びに犯人相澤中佐を取調べた處で、重大なる責任を痛感してゐる、從つて今後は此の線に沿ひ軍の統制強化に邁進する

海軍々縮本會議 十月頃に開催

英國政府が非公式に發表し 我當局は俄かに緊張

英國政府は首席ロンドン海軍々縮會議全權ボールドウィン氏を通じ日本政府に對し來る十月頃ロンドンに開催を勸告し右の旨極めて非公式に英國代理大使より我國代理大使に通達し本國政府の訓令を待つてゐたが、十四日ロンドンに於ける英國外務省クレーギ氏との會談の結果愈〻來る十月頃ロンドン海軍々縮會議を開催する事に決定したので英國政府は直ちに之を我國に通告し來つた、尚英國外務省では此の會議に對し今回の事件の發生せる根本要因を深く紳士的に考慮し以て合理且妥當なる方策が講ぜらるゝ事を希望してゐる

東亞安定と 北支治安に

日本が本腰で 乘出すに決定

東京十五日——北支五省は各省官民の自主更生の決意を翻東軍滿鐵を中心とする日滿兩國の協力援助の結果、東亞に於ける唯一王道樂土の建設に必死の努力を續けてゐるが、當國政府は東亞安定確保の重責を痛感し日滿ソ支四國努力工作すべき北支五省の安寧秩序維持の爲めには最善の協力を惜まずやう決意を確立し、先づ以て北支治安に對する事が差し當つての私の重大任務と考へてゐる、何しろ軍としては未曾有の大事件であるから其の影響する所は重大で深遠の關心を拂つてゐる、犯罪の內容等に就いては目下軍法會議で審理中で未だ申述ねる、善後措置に就いては今日の關隘では述べなかつたが、適切なる善後措置を講ずる事は考慮してゐる

陸軍三長官會議

陸軍では十四日の三長官會議に於て軍紀の振正統制の確立に關し徹底的措置を執る事に意見の一致を見た、而し部內各方面の空氣は相當複雜重大化してゐるので軍に訓示命令等のみを以てしては今後の難關を容易に收拾し難き事態にあるものと見られ部內には林陸相に對し今回の事件の發生せる根本要因を深く紳士的に以て合理且妥當なる方策が講ぜらるゝ事を希望した

獨逸は親日的 武者小路大使 歸朝して語る

橫濱十五日——駐獨大使武者小路公共子は十五日午後三時淺間丸で

◇…大陸風景

政黨政治の生命を大阪下りまで出張阪會する遲り政友會もでうかと思ふデス

△

政黨の存在すら忘れられてゐる今日生命なんて云つた所で浦島太郎ですさあ

△

こんな政黨の大將だから永田事件や國體明徵なども苦もなく同居させて酒々しとるデス

△

政黨がシャンとしてゐないからこそ國體明徵も永田事件もあるんであると云つてはでうかな

△

海軍々縮本會議開催說が傳はる軍縮が軍擴に拍車をかける素因となるならば今から看板換へ必要

締結した、十六日廣田外相に對しドイツを中心とする歐洲政局其他に就き重要進言する筈であるが、同大使は語る

「ドイツの親日空氣は非常なものでヒトラー總統は日獨提携世界平和に盡したいと言明し、文化交換等をも希望して居る、ドイツは軍備均等と宣言して以來ドイツ復興で全國的に激勵されて發展しつゝある」

樺太の材積調査 思つたよりも多い

豐原十五日——樺太の森林にはどれだけ材積があるかと云ふ事は數年前から問題となつてゐたが、是に依れば七億四千八百卅五萬八千六百五十一石となり右調査前樺太林政の局基礎數字よりも六千八百餘萬石增加となつてゐる、結果此の程略正確な數字を得た、過去三ケ年間飛行機に依り調査の

SUN LIFE OF CANADA
朝起キヤ・イット見ヘネド 積ム貯金
加奈陀サン生命保險會社
青年の方は 僅か一日七仙の節約で 二十才 前後の方は 年一回掛の 壹千弗の 貯蓄保險 が得られます
中年の方は 安い掛金を 御希望の方は 養老貯蓄保險に 又は 廿五年掛の 終身保險に 御加入出來ます
老年の方は 掛金が 割安で 七十五才乃至 八十才滿期の 保險に
30D E. Cordova St., Vancouver, B.C.
電話バンクーバー七六八〇アール 及 四六九七アール
チリモ積モレバ山トナル
代理店 中野保險
主任 中野 庄輔
兵頭 英二
小林 眞一
岡田龍太郎
渡邊順次
中西 兼吉
大橋文次郎
橫濱 宗一
古林 一雄
松林 幹一
山村 記一
小林 末實

The Yokohama Specie Bank
822 3rd Ave., Seattle
Phone Elli. 3575 P.O. Box 1917
◎郷里送金—無手數料ニテ日本內地、滿鮮、其他（現金送金致シマス）
◎電信爲替ハ世界各地向取組ミ居リ迅速ニ送金手形ハ電信爲替手形—利息、六ケ月以上年三分七厘
◎貯蓄預金—弊行桑港支店ニ御取次致シマス利息、一ケ月以上五ケ月迄年二分、六ケ月以上一ケ年迄年二分五厘ニ有之
◎當座預金—隨時ノ御取次ニ應ジ利息ハ日歩ニテ附ケマス
◎公債賣買—定期預金ノ御取次ニ應ジ利息ハ日歩ニテ附ケマス
◎信託預金—定期預金ノ御取次ニ應ジ利息ハ日歩ニテ附ケマス
◎貸金—擔保ト致シテ貸出ノ御相談ニ應ジマス
◎資本金 壹億圓
◎積立金 壹億貳千五百八拾萬圓
橫濱正金銀行 シアトル支店

THE SUMITOMO BANK OF SEATTLE
802 3rd Ave., Seattle, Wash.
日本向送金手形、郷里送金は左記のローヤル銀行支店にて御取次致しますから精々御利用下さい
晩香坡イーストエンド、ステプストン、ニユウエストミンスター、マーポール、ラドナー
カムバランド、ヴイクトリア等
シアトル住友銀行
米金預金
弗貯蓄預金
弗月掛貯金
小切手勘定
日本向定期爲替手形
弗定期預金 六ケ月以上年一分五厘
弗特別定期（十年書替不要）年二分五厘

THE ROYAL BANK OF CANADA
East End Branch
Vancouver, B. C.
▲預金▼ 總ての銀行取引には當ローヤル銀行と御決め下さる樣お願ひ致します、當行では皆樣に充分滿足を御與へする事が出來ると確信して居ります
▲送金▼ 多數の日本內地銀行と取引して居る當行では日本送金相場を非常に勉強して居ります事は既に皆樣の御承知の事と存じます當行では日本人事務員を雇用して居りますから日本人の取引には非常に便宜で殊に地方に在住なさる方では邦文の手紙で諮用を達する事が出來ます
▽▽總資產 七億弗
▽▽資金及積立金 七千一百萬弗
ローヤル銀行
メーン街及びヘスチング街角

AMERICAN MAIL LINE AND DOLLAR STEAMSHIP LINES
日本行三等船名 片道五五弗 道 クランド ゼファーソン ジャクリン
出帆日 八月十七日 八月卅一日 九月十四日
美府行テクツ無料遊覽、美味日本食、各船共日本人料理人及給仕がゐます美港着地より本船行タキシー及荷物運搬等無料
晩市を出發すれば翌朝（午前十時半）迄に合ひます 詳細は左記へ
電話シー 五二八x 日本人船客係 高橋保一
ホテルウォールド一〇五番（不在中はシーモア三七八八）
アメリカンメイル・ダラー汽船會社
ライナース 出帆日 八月十七日 八月卅一日 九月十四日

紙類及文房具卸商
晩市及ヴイクトリア
スミスデビッドソン エンド ライト會社
SMITH, DAVIDSON & WRIGHT, LIMITED

文化調味料
味の素
よく利いて御經濟
持荷が無くなると同時に値上げになります
た早く御用意遊ばせ
二斤半入金色鑵 四、五〇
十四オンス入鑵 二、一〇
七オンス入鑵 一、一〇
三オンス半入鑵 六〇
最寄りの御店で御求め下さい
電話シーモア二九三三
皆樣の古屋商店

Chanteeler CIGARETTE PAPERS
FINEST QUALITY IMPORTED
シャンテクラー シガレット紙
大きな徑額サイズ 自動組合せ式 僅か五仙
一度御試しになつたら誰も愛用者となられます
シャンテクラー シガレット紙 優秀な品質 糊付

日加合同貯蓄會社
晩香坡市ハウエル街三九八
電話ダグラス四〇〇（プレフィックス）
◇日本送金 何れの地方へでも無手數料で確實迅速に御取扱ひ致します
◇最近締切日 グランド エンシアト 八月十六日（金曜） 八月廿一日（水曜）
◇貯蓄預金 ◇公債賣買 ◇當座預金 ◇信託預金
JAPAN AND CANADA TRUST SAVINGS CO.
P. O. Drawer 130 398 Powell Street
Vancouver, B. C.

東京特信

陸相 快心の一太刀

礒波生

陸軍の八月の定期異動が、昨日御裁可を得て内命を發したといふ、例年なら秘別に大した問題でない。が近來陸軍部内に起つものの系派を生じ、統制が紊れ、五・一五事件以來の下剋上の風潮が未だに濃々としてゐると傳へられる時において、その傳へられるところの異動は兎に角として、これが統制強化を目的とする林陸相の力倆に因る三年越しの異動が行はれるのだと聽くと、これは一寸快い問題である。

◇

五・一五事件以來、我が國の言論界は軍部攻撃に對する言論について大に遠慮してゐる。遠慮するものが不都合なのか、不都合にも遠慮させる程の事が動いてゐたのかは、暫く立てしないが宜からう。兎に角言論界がかつた言論機關が、今回の異動に對して、殊に異動決定上奏の數日前、異動について會議を開く可き陸軍省軍務局の重要幹部が更迭されたことに關聯して、少からず林陸相の英斷を賞へ、陸軍の統制強化への一進展として喜ぶの聲が動いてゐたのは、事實である。林陸相は就任以來、金澤の統制強化を企圖として、去年十二月及今年四月の定期異動にもその企圖の一部を實現しようとしたが、三長官の一人たる荒木、眞崎兩大將の反對に押されて意の如くならなかつたが傳へられて來る。

◇

それを今度は、先づ眞崎大將を總監の地位から退つておいて、そして陸相自身の信念に基く大異動を行ふといふことで、陸軍部内は勿論、一部國民も非常なる興味をもつてその異動の發表を凝視してゐたのである。眞崎系を屑にして邪魔者扱ひにしてゐる彼の中將が教育總監に、彼の少將は遠く〳〵流される、そして誠忠至公の神髓眞義が流れてゐたのに輪られるやうな彼の少將が中央に呼び戻されて要位につくといふやうな風説が專ら行はれ、いよ〳〵一部の注目を惹いた。

◇

さて昨日、發表以上の異動が公式に發表されたところを見ると、こゝ數年來の日本の陸軍の人事異動としては、實に大膽なものである。僕も漸く出てみたなく大變な人山をつゝ。かうした非常に見てゐると、いろ〳〵のことが觀察できて、かもしろいものであるが、けく僕が氣づいたのは、眞崎、荒木兩大將の兄分と崇はれた黎元大將と、眞崎、荒木兩大將とトリオを爲してゐると觀られ勝ちであつた寺中將は待命になつたが、中央部の要位には發動された形での異動はない、のみならず中央部内に燻つてゐた統制派と見られてゐる松井石根大將が發令、寺内將と共に待命になつたりしてゐるので、案外公平に振りを見せるために發令切らぬ異動に終したものもある。が、恐らく統制強化の完成は之れを今年の秋と來年四月の定期異動に待つことが出來よう。

◇

去り乍ら、金甌無缺の上に——それは全く望みでありデに過ぎなかつたとしても——幾分派があり統制が紊れがちであるかのように傳へられてゐた疑惑を一掃し、統制強化へ進一進したといふ觀念を與へられた點は、全軍の全體に對して快心のことである。或はデの爲めに勇退させられた點はあるとすれば、その人々には氣の毒であるけれど、それは大いなる收穫の前の犧牲としては大いなる收穫の前の犧牲として慶ぶより仕方がない。

——七月二十三日

◇

輿論とすれば、保守國粹派の方が勢がよかつたとか。しかし、事實の結末はさうなつたらう。三四十年の歴史の進行は國粹主義の高貴なる主張をふみにじつてしまつた。今日では、女の斷髪といへばまづ束髪が普通になつてゐる。現代の斷髪もおそらく同じであらうこんその斷髪禁止なんてものは、數年かの後に、まだ僕のやうな批評家が、昔は斷髪を禁止したといふ滑稽な事件があつたと書く材料になる以外の意味をもたぬに相違ない。

○

斷髪は、或は束髪にしろ、西洋近代文明のものである。西洋近代文明の基礎には資本主義がある。そして、資本主義は同じ型を世界のあらゆる處に頒行するものである。束髪もないわけである。それだのに、國粹主義者は、いつも女の頭や、たかゝ〳〵サーベルぐらゐのことを云つて、肝腎のことは眤つてゐる。工場をつぶせとも銀行をやめろとも云つたことを聞かない。これではどうも本氣とは思へないのである。

◇

けふ、といふのは七月末の日記は、こゝ鎌倉のいちばんに出でである。僕も濱に出てみた。まつたく大變な人山をつた。かうした非常に見てゐると、いろ〳〵のことが觀察できて、かもしろいものであるが、けく僕が氣づいたのは、眞崎、荒木兩大將の兄分と崇はれた黎元大將と、眞崎、荒木兩大將とトリオを爲してゐると觀られ勝ちであつた寺中將は待命になつたが、中央部の要位には發動された形での異動はない、のみならず中央部内に燻つてゐた統制派と見られてゐる松井石根大將が發令、寺内將と共に待命になつたりしてゐるので、案外公平に振りを見せるために發令切らぬ異動に終したものもある。が、恐らく統制強化の完成は之れを今年の秋と來年四月の定期異動に待つことが出來よう。

◇

去り乍ら、金甌無缺の上に——それは全く望みでありデに過ぎなかつたとしても——幾分派があり統制が紊れがちであるかのように傳へられてゐた疑惑を一掃し、統制強化へ進一進したといふ觀念を與へられた點は、全軍の全體に對して快心のことである。或はデの爲めに勇退させられた點はあるとすれば、その人々には氣の毒であるけれど、それは大いなる收穫の前の犧牲としては大いなる收穫の前の犧牲として慶ぶより仕方がない。

——七月二十三日

◇

輿論とすれば、保守國粹派の方が勢がよかつたとか。しかし、事實の結末はさうなつたらう。三四十年の歴史の進行は國粹主義の高貴なる主張をふみにじつてしまつた。今日では、女の斷髪といへばまづ束髪が普通になつてゐる。現代の斷髪もおそらく同じであらうこんその斷髪禁止なんてものは、數年かの後に、まだ僕のやうな批評家が、昔は斷髪を禁止したといふ滑稽な事件があつたと書く材料になる以外の意味をもたぬに相違ない。

○

斷髪は、或は束髪にしろ、西洋近代文明のものである。西洋近代文明の基礎には資本主義がある。そして、資本主義は同じ型を世界のあらゆる處に頒行するものである。束髪もないわけである。それだのに、國粹主義者は、いつも女の頭や、たかゝ〳〵サーベルぐらゐのことを云つて、肝腎のことは眤つてゐる。工場をつぶせとも銀行をやめろとも云つたことを聞かない。これではどうも本氣とは思へないのである。

斷髪と資本主義

大森義太郎

兜に角一度お試し下さい

スウ井ート キャポラルは

有名なヴアヂニア煙草で 柔かく 涼しく よい香りの
御自身でお巻きになれば新な味覺の御滿足が得られます

シャンデクラー又はツボグユー
シガレット紙を御使ひ下さい

SWEET CAPORAL
Cigarette Tobacco

もで號番の何らかの——ポカーカンドンハをかき集めて下さい
五十二枚かき集めれば一組ばれもして受取ります

Imperial Tobacco Company of Canada, Ltd.

生命保險付貯蓄預金

年四分五厘 配當保證

一日廿六仙宛の貯金で十ケ年目滿期 千弗 預金者死亡の時は直に千弗を支拂ひます

△其他種々な貯蓄計畫や毎月の預入高に就ては左記へ御問合せ下さい

晩市シーモア街五二五 電話シーモア六一八八

ヨークシャー貯蓄貸附組合

日本人部總代理 平松儀作

世評の高き

グツドイアータイヤ

其外自動車附屬品一切大勉強で御用命に應じます

邦人唯一のグツドイアータイヤ

特約代理店

晩市アレキサンダー街ゴーア街角

日本オート

電話 ダグラス 二八九九

▲鶴龜印白味噌 飛切特等特約一手販賣

晩香坡市バウエル街三三七

蛭崎商店 電話ドグラス九九一

▲ラヂオ修繕▼

如何なるラヂオにても丁寧に責任を以て修繕いたします

▼チユーブは無料にて試驗いたします

晩市バウエル街二一三 電話シーモア四壹弐壹 住宅ハイランド一八〇六

速水繁雄

コール及マキ各種

ハヤ 速水商會

晩香坡市バウエル街二一三

ビーシー魚店

電話ダグ二七八八 夜間シー三五三八

漁者、山林就働者諸君

ブレード御注文の節はいつも

ロバートソン と御指命下さい

永く香味と新鮮を保ちます

御取引の店又は直接本社へ御注文下さい

キングスウエー三六六五

ロバートソンベーカリ商會

電話ハイランド二二七一

ROBERTSONS PURITY BREAD

自轉車は

ターメー

晩市メーン街壹壹貳 電話ダグラス五五五九

ターメー自轉車店

二九三五年型當國製 英國製自轉車各種 三輪車各種 ローラースケート 二弗以上 テニスラケットお好みに應じ調製 ビンボン、電球 大勉強で差上ます

松居善雄

新荷御案内

フルーツソルト		七九
レモン粉	一斤	二〇
麥茶	同	一五
新茶 各種 品揃ひ		
西瓜、胡瓜、茄子		
糠漬の素	一罐	三〇
漬物の母	一箱	一〇
そうめん	一斤	一五
婦人夏ハット 大特價		

現金御買上はいつも大割引

晩市バウエル街三六九

良品廉賣の 前川商店

電話ダグラス九八一

VANCOUVER PACIFIC PAPER CO. LTD.

紙の御用は當會社へ

包紙、紙袋、色紙、油紙、トイレットペーパー、其他ペーパ類一切

ククリ糸、カザリ糸、文房具色々卸賣

ワター街一六〇 晩香坡パシフイツク・ペーパー會社 日本人部代理

堀近夫

電話 本社 ツリニチー六二二一 自宅 シーモア五三四一エキス

N.Y.K.

1404 - 4th Ave., Seattle, Wn.

郵船案内

（船名）	（入港）	（出帆）
日枝丸		八月廿四日
平安丸	八月廿六日	九月七日
氷川丸	九月十六日	九月廿八日
日枝丸	九月三十日	十月十二日
平安丸	十月十四日	十月廿六日
氷川丸	十月二日	十月十四日

○橫濱行三等片道 六〇弗 神戸行 六二弗

日本郵船會社シアトル支店

われ等の海戰史 平田晋作 一、一〇

新生活への出發 谷口雅春 一、六〇

日本婚禮式 小平久馬 一、三〇

九條武子夫人 山中樵太郎 一、六〇

内田書籍店

電話シー六七一六 347 Powell Street Vancouver, B.C.

S. UCHIDA

代理店 晩市 B.W. Greer & Son Ltd, 晩市 Great Northern Railway

ビルダーサプライ

各種ランバー、シングル、ドアーウインド、ネール、セメント其他建築材料一切最も安價にて販賣いたします

尚住宅、鷄小屋、バーン等の請負を爲して居ります

電話或は郵便にて御通知下されば遠近に拘らず早速セールスマン出張の上見積値段運搬其他万般御相談に應じます

ファンリッヂ製材會社

瀧本與次郎

ビーシー州ポート・ヘーネー ツランク・タウンライン ロード角 電話（ヤード ネー七九 ミル ネー一三五 自宅 ネー六八

造船者各位

極上杉材、精選松材キール及厚板 窯氣乾燥板、松又はクリヤソート 卸値販賣

建築用材シングル、砂、砂利、セメント等 電話下されば販賣部員早速訪問いたします 沿岸何れの地にも發荷いたします

Lulu Island Lumber Co. R.R.No.1 Eburne, B.C.

（電話マーボール八二四）支配人 バスツエル

販賣部主任 長野才松

イーバン郵區 三一電話架設中

記錄的快速力

何れも太平洋上の巨船にて總べて盛の上を走る安樣なとは本社船へ乘つて初めて知る事實です

少し位の時化（シケ）ではビクとも致しません 婦人子供の旅行に特に安全です

八月廿二日	エシア丸
八月廿七日	カナダ丸
九月廿一日	ロシア丸
十月五日	ジヤパン丸ポンノルル寄港

三等の待遇は特に注意して居ります

船室は各船共最上の場所を選び清潔です 寢臺はスプリング附マットレスです

日本食の用意があります

各船共日本人が乘組んでをります 沙市より同貨金で連絡切符發上ます

今回特に日本人コック二名を乘船致させました、日本人のお客樣には純日本食を差上ます

詳細は下記へ照會願ひます

加奈陀太平洋汽船會社

SETO MORE
Pacific Passenger Agent
CANADIAN PACIFIC (Ocean Traffic

J. J. FORSTER
Steamship General Passenger Agent
Vancouver, B. C.

ペーント釣道具

其他 金物類 一切 大勉強

ビーシー金物店

晩市メーン街二〇八 電話ダグラス五五三六

船切符販賣代理

加奈陀及當國政府諸屬廳代作 其他法律事務代辦

井手律事務所

バウエル街二三一 電話ダグラス五五七六

何れも太平洋上の巨船にて總べて盛の上を走る安樣なとは本社船へ乘つて初めて知る事實です

少し位の時化（シケ）ではビクとも致しません 婦人子供の旅行に特に安全です

八月廿二日	エシア丸
八月廿七日	カナダ丸
九月廿一日	ロシア丸
十月五日	ジヤパン丸ポンノルル寄港

三等の待遇は特に注意して居ります

船室は各船共最上の場所を選び清潔です 寢臺はスプリング附マットレスです

日本食の用意があります

各船共日本人が乘組んでをります 沙市より同貨金で連絡切符發上ます

今回特に日本人コック二名を乘船致させました、日本人のお客樣には純日本食を差上ます

詳細は下記へ照會願ひます

加奈陀太平洋汽船會社

SETO MORE
Pacific Passenger Agent
CANADIAN PACIFIC (Ocean Traffic

J. J. FORSTER
Steamship General Passenger Agent
Vancouver, B. C.

婦人の洋裝に……望ましい黒一點

それは黒髪こよき調和

これは矢野太郎博士が日本女性の洋裝について「一寸言」として述べられたものですが皆地の皆さんにも一つの參考になると思ひます

×　×

この頃の女性の洋裝を見るに、數年前と比べて格段の進歩があると思ふ。先日銀座を歩いてゐたら、西洋人にも決して負けないイヤ寧ろ勝したと思はれる婦人を見受けた。

○

數年前までは、ハイヒールをはく婦人をみると何にも是非があぶない氣持をいだかせたものだが、この頃ではさほども事になつたものだ。然し中にはやはり下品な感じをしてゐる人もかなりゐる。

○

顏や形がそれ〳〵違ふのだから一概にいふことは出來ないけれど、多くの色を用ひた洋服は大概その人を下品に見せる。

又それとは反對に、薄い色一色といふのは何どはなしに間の抜けた感じを與へる。

○

日本人は頭髪が黒いのだから黒い色の洋服がよいけれど、ダンドバッグとか靴とか、或はハンドとか何でもよいから身體のどこかに一寸した黒が欲しいと思ふ。

○

その黒は頭髪の黒といかにもよく似つて、その人の姿を調和のとれた美しさにしてくれ、扮けたといふ感じから救つてくれると思ふ。

○

この頃見る多くの女性の中には、何の影響からか知れないが、もけばけばしい化粧をしてゐる人がゐるが、あれなどは丁度「街の女」を思はせるやうで、この上なく下品に見えて堪らない。

○

日本婦人の洋裝が段々發達して來れば、それが度を越すとやがて風紀をみだすことゝなり、延曆十七年には歌ガヒの禁令を出されます。そして藤原時代の中頃になると、盆踊りといふ形で復活してゐるのであります。

◇盆踊りと佛教

歌ガヒに佛教（死靈）を慰めるといふ佛教の行事が加味された結果、その頃の盆踊りは皆寺の庭で行はれたものであります。これが德川時代になりますと盆踊んになりまして地方の青年男女にとつて一種の娯樂機關であるところがありません。（藤澤衛彦氏）（寫眞は磐城地方の盆踊）

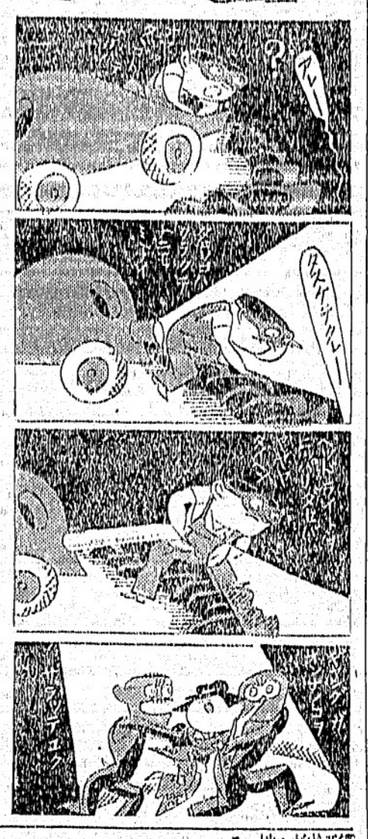

形をつける樣になり、贈り物も手拍子に加へて太鼓や笛が增加、或地方では太刀をはき、ヒゲをつける所さへ出來て參りました、そし

怪異五題

夏の夜長の語草

（一）

◇…平山婆

田中貢太郎

福岡縣糸島郡深江村に平山と云ふ處があつて、其處に坑夫の一家が住んでゐた。家族は坑夫の息子夫婦と其の兩親夫婦の四人であつた。

明治の末季比、其の兩親夫婦、即ちお爺さんとお婆さんが、ちよつとした病氣で僅かの間に死んでしまつた。ところで、其のお爺さんと婆さんが死んでから間もない時のこと、其處の息子の細君が何かの用事の爲に、壁厨を開けたが、開けるなり、

「わ。」

と云つて外へ飛び出した。庭では息子が薪を割つてゐた。息子は其の聲に驚いて、

「何だ、どうしたのだ。」

と云つて聞いたが、細君は眞蒼な顏をして顫へてゐるばかりで何も云はなかつた。そこで息子が又

「おい、どうしたのだ、何かあつたのか。」

「お爺さんとお婆さんがをつた。」

と云つて、細君は家の中を恐ろしさうに見た。息子はばかばかしかつた。

「ばかだなあ、死んでしまつた者が、どうしてをる、神經だよ。」

「神經ぢやないよ、ほんとだよ、嘘と思や往つて見るがいい。」

「ばかだなあ、今の世に、そんな事があるものか。」

「だつて、ほんとだよ、往つてみるがいい。」

細君の物怯えの顏色が治まらないので、息子はたうとう上へあがつて、細君の締め殘してあつた壁厨の襖を開けた。壁厨の中にはお爺さんとお婆さんが並んで、行儀よく座つてゐた。息子もそれには ぎよつとしたが、家長としての責任があつた。

「何か云ひたいことがあるかね、あるなら云つてもらはう、そんなことをせられては、みつともない。」

と云ふと二人の姿はぱつと消えてしまつた。

夜になつて細君が蒲團を出すつもりで壁厨を開けた。壁厨の中には書間のとほりにお爺さんとお婆さんが座つてゐた。細君は夫が傍にゐるので氣が强かつた。

「そんなに、何時も何時も出てゐてうします、こまるぢやありませんか。」

細君は二人にかまはずさつさと蒲團を出さうとした。すると二人の姿は消えてしまつた。

朝になつて細君が蒲團をしまはうとして其の壁厨を開けると、また二人が其の中に座つてゐた。

それから晝でも夜でも、壁厨を開けさへすれば、二人の座つてゐる姿が見えたが、たゞ座つてゐるばかりで何もしなかつた、此の壁が、其處でもお爺さんと婆さんがやはり壁厨の中に姿を見せるので、又別の家へ移つたが、其處へもお爺さんと婆さんは從いて來た。——これは友人永淵熊六君の話である（此項終り）

カガヒから始まつた盆踊は嫁さがし

嘗ては度を越す風紀を紊し

◇……禁令さへ出た

盆踊りは、地方の年中行事でもあるが樂しい男女の社交機關ですが、この盆踊りの習俗はいつ頃から起つたものでせうか。勿論佛敎渡來以後のことには違ひありませんが、別段にも支那にもなく我が國特有の習俗である點が興味あるところです。ではなぜ我國に限つて盆踊りが發達したかといふと佛敎渡來以前にあつた習俗「カガヒ」の延長と見る事ができます。

◇起源はカガヒ

カガヒとは、その土地の男女が集まつて歌をうたつたり踊りをおどつたりして戀愛關係を結ぶ一種の娯樂機關であつて、これは支那の上巳の祓ひの行事にも似てゐるが、日本では主に各地各處に行はれる盆踊りは、地方の年中行事でもあるが樂しい男女の社交機關ですが、この盆踊りの習俗はいつ頃から起つたものでせうか。勿論佛敎渡來以後のことには違ひありませんが、別段にも支那にもなく我が國特有の習俗である點が興味あるところです。ではなぜ我國に限つて盆踊りが發達したかといふと佛敎渡來以前にあつた習俗「カガヒ」の延長と見る事ができます。

◇盆踊りと祭禮

やがてこの盆踊りに祭禮風俗が加味されて、衣裝にも草木、鳥獸の形をつけるやうになり、男女が一團の求婚機關であつたことはその性慾から容易く想像されますが、それが度を越すとやがて風紀をみだすことゝなり、延曆十七年には歌ガヒの禁令を出されます。そして藤原時代の中頃になると、盆踊りといふ形で復活してゐるのであります。

◇盆踊りと佛敎

歌ガヒに佛敎（死靈）を慰めるといふ佛敎の行事が加味された結果、その頃の盆踊りは皆寺の庭で行はれたものであります。これが德川時代になりますと盆踊んになりまして地方の青年男女にとつて一種の娯樂機關であるところがありません。（藤澤衛彦氏）（寫眞は磐城地方の盆踊）

若返りは

お藥の御厄介より、三度の食事を味の素で美味しく、樂しく！

味の素

（登錄商標）

宮內省御用達　味の素本舖　株式會社鈴木商店

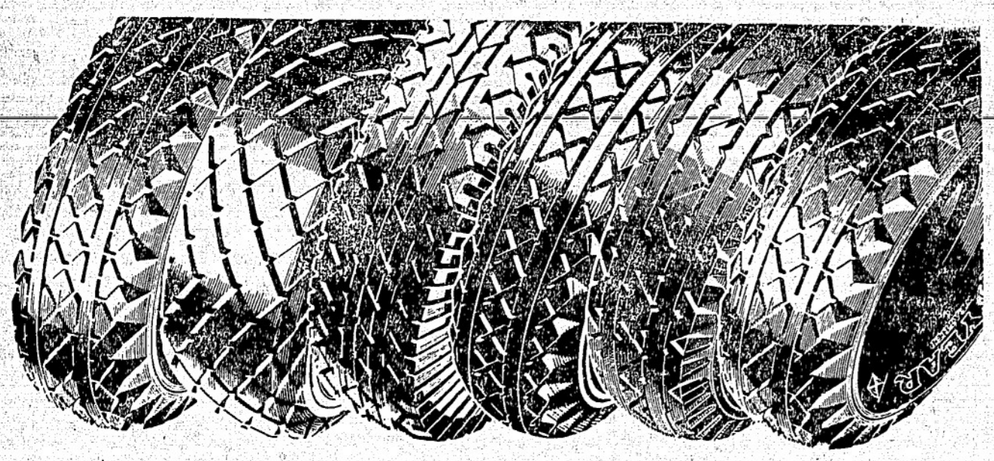

乘用車に　運搬車に

タイヤの用意は

弊店に出來て居ります

グッドイヤー販賣店は何時でも熟練した職工が迅速に御用車のタイヤーを取替へます

最大價値

耐久的　經濟的

な事を保證します

晩市アレキサンダー街ゴーヂ街角

日本オート

電話ダグラス二八九九

GOODYEAR

スペシアル（今週中）

入學の日も近くなりました

當店では學校用ブック及ペンシルを大特價でお願致して居ます

◆ゴム付HBペンシル　一打　二五仙
◆同スクールエキザサイスブック　同　三〇仙
◆白カップ皿附　同　四四仙
◆ホ・キ　一本　三九仙
◆キャンデー　色々　二斤　二五仙

晩市バンヱル街四五七　電話ハイ三三六

何でも揃ふ

ユニオン魚店

◇災難◇

◇……先生「貴方の休んだのは何日からですか」生徒「ハイ……願神天皇の時代からです」

ミッションヘネー客自動車

晩香坡市內定期

晩市發　午前十時半　午後二時　五時　七時半
ミッション發午前八時　十一時十分　午後一時二十分　五時
週末特別乘車賃往復一弗九十五仙

Mission - Haney - Vancouver Stage

晩市アボツツ街四四〇　電話レーセア八三一　ミッション電話一三七

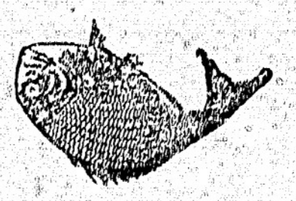

かまぼこ製造販賣

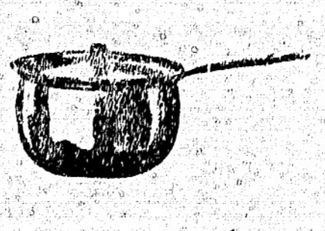

大工道具一切

晩市バンヱル街三六八　秋山金物店　電話ドグ二三七

鮮魚、肉、青物

其他食料品一切

ニウフイシマーケット

前川魚肉店

バンヱル街參參參　電話ドグ三八六　同　三八七　住宅ドグ四七八七アール

新魚市場

バンヱル街三九六　電話ツリニチー二九九六　夜間ハイ一三八八アール

二十年來日本人諸君の御用を承つて居り充分の經驗と特別の注意を以て御下命に應じます

東ヘステングス街一三五

エスアール　ベル葬儀社　電話ハイランド一五

BELL FUNERAL HOME

生菓子　カステラ

晩市バンヱル街三九二

住よし

スキー村の女の主ですヨ

◇——八十の吉田おかさん『草分』時代を聽く（七）

おん年八十歳の吉田おかさんは、いまだに腰も曲らず、眼もしっかりしてゐる。

「明治二十八年（一八九五年）三月此の家（シー・ビー・アールの喫煙坡島行きラエリーの發着地點にある）に移りましたがねえ、それから多敗の漁師が乘り込んで來て、あたしや、皆んなのコックをして食べさせたものです」

そう言へば此のお婆さんは料理が仲々上手であつたのだ。だからこそ本社の山崎社長なんかも「御馳走をしろ～」とねだつたのだといふ。

「山崎さんなんか、まだ二十四歳の若僧でね」

と當時を述懐し、そして女氣のなかつた殺風景な世相を「女氣がなかつた爲、皆荒つぽくて、喧嘩は始める、ピストルはぶつ放す。そりや、お前さんとても酷かつたです」

とわか婆さんは當時を偲んで顏をしかめ「矢張り男には女、女には男が居らないと……」と齒のない口を開けて「ハア……」と笑ふのである。

◇

だが『女なき故の殺風景な村』も今は却て女、それも娘の方が多いといふから旺盛な發展振りが偲ばれ、わか婆さんも時代の急テンポに驚異の目を見張つて、

「此の間まで半パンツを着けてゐたボーイがもう、お前さん立派なパパになつてゐるのだもの」

と感慨無量の体である。そして渡航當時さうぼしが上等のお菜であり、醬油と言へば支那人から買つて漸く用を足してゐた當時から現在の「不足」のない生活に至るまでの時代の變遷に「長話の有難さ」を物語り、

「もう、六つを頭に曾孫が四人も出來ました、まだ是からですよ」

とわか婆さんの目に「生きるよろこび」が輝いた。（エフ生）

ウラ話題

赤蟻と黑蟻の大群 四時間の『激戰』

長野縣利田小學校々庭で
死骸累積地肌を覆ふ

二日利田小學校の午後一時半、長野縣利田警察署管内小學校の夏期林間學校の清水敎員が校庭に出て見ると赤蟻と黑蟻の大合戰が始つてゐた、何萬といふ蟻の大軍が約四百坪の廣さを埋め盡し、入亂れての合戰、既に死骸のため土肌が見えないといふ始末、激戰が四時間位續いたのち赤蟻は多數仲間の死骸を殘して山へ去つた、所が後に殘つた黑蟻は、それが終ると敵の死體をも綺麗に片づけ、合戰前の平和な情景を再現して置いて何れへか退散した、憎い敵であつても合戰が濟めば心からの禮を盡す蟻の美しい心に清水敎員はすつかり感心し、署中休憩の爲これを生徒に見せる事の出來なかつたのを非常に殘念がつてゐる

『劍道』むかしばなし

◇——高垣氏と都築氏の激論

話は一ト昔前の事

「劍道」復興——日本では死んだ（？）當年三十五歳の劍客宮本武藏との論爭から始つた神野東氏と都築健太氏、それから小山貫藏氏が古く、そして強かつた、當時晩香坡の劍道界の「三羽烏」と云つても決して過言ではなかつたのである

◇

これは今から十五、六年前の事であるから都築君がスタツストンを指南をしてゐた頃の事は餘りよく知らぬが、神野、小山兩君の事に就いては相當知つてゐる、都築君は低く大上段に竹刀をふり翳す男で大概のものは脊

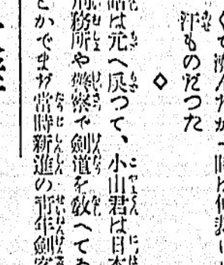

丁度アノ頃清水式氣合療法を擴める爲めやつて來た東北出身の劍道四段渡邊某氏と小山君とアレキサンダー街の語學校々舍で試合させた時小山君がいきなり横面を一本取つて渡邊氏を驚かした事があつた、此試合は一本々々で引分といふ事にしたがアトで渡邊四段は「晩香坡にもエライのが居ますな」と筆者に洩らしたものである（續）

—ケー記者—

中等學校 選抜野球戰

第二日目の試合結果

甲子園特電——全國中等學校野球戰第二日目は十五日朝行、野頭の千葉中學對石川工業の試合は十六對九で千葉中學が順倒的に勝つ

千葉　四〇〇四〇二五〇—六
石川　〇〇一〇〇一二一—四

續いて北海中學（北海道代表）對大分商業（九州代表）試合は十對零で大分商業勝つ

北海　〇〇〇〇〇〇〇〇〇—〇
大分　一二二〇〇一四〇×—一〇

次いで行はれた昨年度の優勝者たる在留民會の、夏になくてはならぬ年中行事の一つとなつてゐる。六月の終り頃から、毎日曜各團体やグループなどの野遊會があつて至極平凡な我々社會に、色々な話題や、夏の思出を殘してゐる。そこで大陸社々員一同も、世間並みにピクニックをやらうと云ふ事になつて、去る日曜日にシーモア・クリーキの川口に同勢六十名許り押し掛けた。

◇

ピクニックと云ふものは、私共の様な年老つた人に、深井老人が居る。尤も老人なんて云ふと、ご本人は至つて氣嫌が悪いが、江戸ッ子で、頭が早く「女子供を連れて行くのだ、用意は俺がする」と、用意萬端にぬかりはない。私共のピクニックは、カニや貝をとつて、大いに野趣を味ふと云ふのだ。深井老人が相當骨が折れた。

◇

こうした催しには、なくてはならない人に、深井老人が居る。尤も老人なんて云ふと、ご本人は至つて氣嫌が悪いが、江戸ッ子で、頭が早く「女子供を連れて行くのだ、用意は俺がする」と、用意萬端にぬかりはない。私共のピクニックは、カニや貝をとつて、大いに野趣を味ふと云ふのだ。深井老人が相當骨が折れた。

◇

九時頃、私達數名のものは先發隊として一足先きに出掛ける。そして川沿ひの、日陰も澤山ある好適の場所を探し、後の連中のためチャンと座席まで準備する。其間に潮加減がよいと云ふので、深井老を先頭に津村、山本兩君が貝掘りに行く。今日も炊事係だ。「湯を沸かして待つて居れよ」と深井老の言葉に今度は竹中君を助手？として湯沸かしの用意をする。火はよく燃える。湯もシャンシャンと、川の流れに和して好い音を立てる。

◇

程なく婦人子供や、他の人々がやつて來る。先づ清い流れで洗つた獲物は熱湯で料理が出來上る。私達左團扇で來る。先づ清い流れで洗つた獲物は熱湯で料理が出來上る。私達左團扇で來る。

◇

蟹と貝汁に、そして清き流れに背薬の森等々自然の風物に滿腹して、今日許りは煙艸の客が、工場の者が、事務所のものがと、普段の仕事上の小せり合ひも打ち忘れて、一日の清遊を戀にして、迎いの自動車で夏の日長を惜しみつつ歸路についた。……（よりき）……

食後は一同思ひ～に、水際や川邊りに寢そべつて、俗界を忘れて自然の懷に深く抱かれる。清流のさゝやきを聞きながら、河原に寢てゐると、故郷の山河を思ひ出す。川上の向岸には農家が二三軒あるらしく、牛の聲や鷄の鳴き聲が聞える。午後になると白人の遊客も殖へ、昔のまゝの閑寂境も今日ばかりは都人士に亂されけふ十五日淺間丸で來朝、帝國ホテルに入り十八日から各大學との試合を行ふ

◇健康相談　明夜八時から日本人健康相談所（東ベンダー街四七四）で無料診斷を行ふ

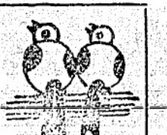

青棟の下にて

◇問題の大映畫

必ず貴方の賞讃を贏ち得る

『上海』

東洋の國際都市を背景に人種の色と血と人情の機微み穿つた熱情篇

東洋的な性格俳優として有名な
ローレッタ・ヤング・チャールス・ボイヤ・ワーナー・オーランド
『ザ・マン・ホン・ザ・フライング・トラペズ』
グプリユ・シー・フイールヅの送る朗かな爆笑
▲十六日より一週間
オフユーム劇場

逢つて下さいならラッキーラガーよ

妾は

ラッキーラガーは
麥酒界の王！
清快な舌觸り
輕い泡立ち
然も清純と充分の酒精を保有す
清純は一萬弗の保證金を以て確證す
ビールは赤十字印に注意して御求めあれ

LUCKY LAGER
Coast Breweries Ltd.

此外
ビーシーバッド
シルバースプリング
ビクフイニックス
バートン
タイプ
エール
醸造元

此廣告は州政府又は酒類管理局から掲載したものではありません

日本行各汽船切符取扱

日本郵船、シーピーアール、アメリカンライン

▲再渡航證明、移民宮手續、妻子及使用人呼寄手續
▲出生、死亡、婚姻等屆書、加奈陀政府出生屆手續
▲歸化證にて當國旅券下附及妻子呼寄手續、其他一般代理

晩香坡市バウエル街二三五
中山義一事務所
電話ドグラス三九四
住宅ハイ三一〇七アール

不動々産賣買 各種保險代理

不動々産の賣買や保險のことについて何でも御相談がございましたら何卒御遠慮なく御申越し下さい

日本行船切符取次
水原事務所
代理
晩市バウエル街二四五
電話シーモア三四四七

日本郵船 C.P.R.
アメリカンライン
日本行船切符
C.P. Express
Moneyorder
販賣金額一萬弗迄
代理銀行
金手數料
金額取扱
横濱正金

米穀精製
新西院市
西口商店
食料雜貨
和洋
豊豊六豊一豊八八五
電話自宅九〇九エッキス

日本行汽船切符直接販賣

晩香坡市東カドバ街二六一（警察署前）
移民宮手續市渡航證明
妻子及使用人呼寄手續
諸願屆代書一般代理業
竹内事務所
竹内
吉
電話シー一三三四　自宅ハイ二九一三エール

◇ネオブルトーゼ錠　一、八〇
◇ネオオギー（植物ホルモン）一、五〇
（活用劑）一、〇〇
頭痛に……「はれやか」五〇
バウエル街二五〇電話シー四〇八七
▲寫眞機……六九仙以上販賣現像燒付
フイルム

文化商會

◇新昆布付數ノ子
關東鯨鯖詰、當國製海苔、江州澤庵、奈良漬
金山寺味噌、ナス辛子漬、ツニ醃辛

晩市バウエル街二六八
天野運送舍
杉山
新吉
電話ダグラス三〇五九

大勉强
バウエル街三五三　電話ツリニテー五七八四
自宅電話ハイ二七一八エール
スター魚肉店

Manufacturers Life

ペンション保險

六十歳に達したるとき
每月五十弗宛　一生の間
現金　七千二百六十弗一時拂ひ
不幸六十歳未滿にて死亡の場合
保險金　五千弗
委細御照會次第御知らせします

マニュファクチャラース生命保險
晩市ゴーア街二〇三電話ダグ二八三
日本人部代理
信夫事務所

◉日本行汽船發着表
船名　着　發
八月十五日

◉ユニオンパシフィック鐵道
▲晩市發（アボット街四四〇）
前十時半　後二時
後五時五五　後七時半

◉シーピー列車（東部行）
▲明日　後二時四五　後六時五〇　後九時半
A大陸特急　前十時半　後五時
A中陸プレット　前九時　後七時
前十時十五　後十時半

◉新西院市場
▲生産者
果物
クランベリー　二斤
アップル　四一六斤
ラスベリー　一、五〇
クレート　二、一五
生肉
ヒレ　一斤　一〇一二五
バスリ　一把　〇一五
ホース、ラデシ　一斤　〇一元
ラビット　一　〇三一〇五
アニオン　サイヤ　一六五〇

◉日本行郵便物本局締切日
▲明日　後二時四五
A大陸特急　後六時五〇
A中陸プレット　後九時半
▲生肉　後七時半
御値段は卅分、小包は二時間前
一爲替受付後八時半（土）後一時迄
▲八月十六日クラント後九時

人生僅か百五歳
夢で御座らぬと殘念
アメリカ醫學協會で言ひ出す
秘訣は早寢遲起き

「人生僅かに五十年」とは情ない最近科學の發達に依つて「人生百五年」の時代が近くに來たとアメリカ醫學協會で發表した、即ち「醫學の實驗する所によれば動物の生命期は大體に於て發育期の約五倍といふことになつてゐるが、人間の生命が完全な人體となるのには二十五年を要するから、これを五倍として人間の壽命は先づ百五歳と標準してゐる故で決してゐるない」とし、これを十世紀時代から前みるに當時科學の力で儘な疾病を征服した結果、人間の壽命は先づ廿一歳が標準となり、十八世紀時代のフランスは廿九歳、アメリカに於ては一九一五年度に四十八歳となつてゐる、尤も長壽と云ふ事は肉体の健康と共に精神的にも必要である、谷日が物事に樂觀的であり且つ心配しない事が必要で如何、悲觀といふ感情は寿命を縮む者に取つては物事をあるとて醫學協會では日本人の科學者中山民及びアレキサンダー・グラハム・ベル氏の研究を紹介

◇

中山民の研究は約一萬人に亘とする日本人長者に分析したもので、中山氏は最も多く下流級、それから富裕級と云ふ順序になつて居り

「福者には長壽者は稀で、背よりも多く、結婚者の高い人に長壽者が多く、大部分は早婚であるが例外者が多いと述べて居るが、婦人には例外がなく結論として長壽者を兩親に持つ事、これも中流級者で都會人ではなく田舍に住居する事を擧げる」

◇

ベル氏の研究は八千二家族（八千七百九十七人）から來たもので、結論は大體に於て中山氏の説に等しいが、結婚後十年以内に生れた子供の方が遲く生れた子供に延命者がそれ以後の子供

十五分上海を出發したが途中强風と濃霧に惱まされて難航を續け豫定より意外に

遲延　しガソリン不足、止むなく午後五時十分長崎縣大村海軍飛行場へ不時着陸した、本日は大村に一泊して明早朝發東京へ向ふ筈、入京は十六日夕刻とならう

阿野機はロンドンから實に三ケ月と四日目に東京へ到着する事となるが、シャム附近で墜落してから御難續きで一日半均僅か百哩を飛んだ割合となる

三月ぶりで
母國へ
本日阿野機が大村へ不時着

東京特電——今春五月十二日英京ロンドンを發、總程二萬哩、母國訪問飛行の途に上つた阿野勝太郎君（三七）の「青海號」は漸く上海まで辿りつき、けふ十五日午前七時四れ總選擧は十月五日執行とベネット首相から發表された

スキナの日系漁者
二千尾のもの
まだ一人もなし

スキーナ通信——スキナ河サカイ

第二	二九五尾
第三	二一九尾
第四	二九尾
第五	二三五尾

永田中將の
盛大な葬儀
本日行はる

東京特電——陸軍切つての英才と言はれ、惜かしい將來を嘱望されながら不意の兇刃に斃れた前軍務局長永田鐵山中將の葬儀は哀愁の雨裏低く垂れ罩めた十五日午前十時半から青山齋場に於て神式により嚴かに執行、陸軍首腦者を初め各閣僚、知名の士其の他一般市民も多數參列盛儀を極めた

今夜の野球戰

今晩八時十五分からコンジョンスで朝日はセミ・プロの「ヤキマ」軍と試合するがヤキマ軍の監督バーンスは背大リーグのスターであつた人である

日本の不買で
夜間運轉中止
アルバニ製材所

日加通商戰の結果、日本側で日本人もの、材木不買が祟つて晩香坡島のアルバニ・パシフィック製材所は遂に夜間運轉を中止し二百三十人が仕事を無くした、本日の英字紙は書いてある、なほ同製材所の木場の一つは遂に閉鎖されたが手許に澤山の日本尺物を切つてあるが矢れがサッパリ出ないのに依るらしいと

因に先週のビーシー州製材量は三千百四十五萬呎で前週より

邦人漁者父子
無事歸る
上田時之助氏島に避難す

ノース・アームのセルチック・キャナリーに在住する福岡縣人上田時之助氏（六）と息子さんは一昨夜來出漁のまゝ杳として行方不明となり、同キャナリーの人々は百方手を盡して捜索してゐた處、昨夜七時半同キャナリーのコレクターをしてゐる門永氏により、ボーエン島に居つた事が判明し一同安堵した、右は同夜急に襲ひ來つた强風の爲め艀をボーエン島に避けてゐたもので多數の邦人漁者も網を捨て殆んど命からゝ同島へ避難した者が多かつた

ハップス
五十万ドル
今年は豊作

フレザー・バレー今年のハップスは百七十萬バウンドでお金にすれば五十萬弗、豊作の方である、昨年は百四十萬バウンドの四十七萬弗ばかりであつた、植付け反別もサーデス、スーマス、チリワック等で千二百エーカー、昨年よりは三百エーカーも多い、ハップス摘みに二千人以上を要する豫定で日本人間でも募集中、大体九月一日以前から摘み始める

京都の火事
南座半燒

京都特電——十六日午前十時半四條橋南座舞臺裏より出火、同座の三分ノ一を燒失して十一時半鎭火原因不明だが俳優の煙草らしい

映畫「上海」

當市オーフユーム劇場で明日から向ふ一週間映寫される問題の映畫「上海」は滿洲王妃を母に持つ露國亡命者がドン底より上海の最高權威者にまで出世するが、美しきアメリカの女の前に遂に總てを投げ出して了ふといふ筋、新進性格俳優チャーレス・ボイヤーと美人俳優ロレッタ・ヤングとの共演になり、助演者の顔觸れには「チャリー・チャン」で映畫ファンに知られるウォーナ・オーランドも力演してゐる名映畫

●…日會役員會　日會では明十六日役員會を開催する筈だつたが都合上來る十九日、月曜）に延期

共進會蓋明け日に
山車行列を繰出
牧師さんが立候補を拒絶
五面書きあつめ

◇喚香坡共進會も二週間後に迫つて來たが（八月二十八日から九月四日まで）二十八日の蓋明け日には景氣づけに一大行列を行ふ筈で其道順は左の如く昨夜決定した、午前十時半ジョージア陸橋上に集合しジョージア街を西へグランビル街へ出てへステングス街からメーン街を通つてペンダー街で解散

山車も相當加はる

◇社會問題を取り上げるので兎角有名なへステングス街とゴア街第一合同教會のロッダン牧師はスチヴンス當其他から代議士立候補を依頼され玆も引つ張り凧の有樣だが昨日同牧師は「わしの仕事は教會にあつて政治おやない」とて立候補を拒絶した

◇フレザー河の海峽商會——漁船や漁者宅から盜み集めたものらしい網とかブーツとか、ラヂオ器其他漁者關係の盜品をクインスボローの小屋に山のやうに積重ね且つコキトラムに據點の漁船にウンとカクしてゐるのを州警官が發見昨日『海賊』嫌疑として白人漁者シーニアード（四八）と十七歳の子供が捕へられ

邦人漁者父子
無事歸る
上田時之助氏島に避難す

ノース・アームのセルチック・キャナリーに在住する福岡縣人上田時之助氏（六）と息子さんは一昨夜來出漁のまゝ杳として行方不明となり、同キャナリーの人々は百方手を盡して捜索してゐた處、昨夜七時半同キャナリーのコレクターをしてゐる門永氏により、ボーエン島に居つた事が判明し一同安堵した、右は同夜急に襲ひ來つた强風の爲め艀をボーエン島に避けてゐたもので多數の邦人漁者も網を捨て殆んど命からゝ同島へ避難した者が多かつた

ハップス
五十万ドル
今年は豊作

フレザー・バレー今年のハップスは百七十萬バウンドでお金にすれば五十萬弗、豊作の方である、昨年は百四十萬バウンドの四十七萬弗ばかりであつた、植付け反別もサーデス、スーマス、チリワック等で千二百エーカー、昨年よりは三百エーカーも多い、ハップス摘みに二千人以上を要する豫定で日本人間でも募集中、大体九月一日以前から摘み始める

京都の火事
南座半燒

京都特電——十六日午前十時半四條橋南座舞臺裏より出火、同座の三分ノ一を燒失して十一時半鎭火原因不明だが俳優の煙草らしい

映畫「上海」

當市オーフユーム劇場で明日から向ふ一週間映寫される問題の映畫「上海」は滿洲王妃を母に持つ露國亡命者がドン底より上海の最高權威者にまで出世するが、美しきアメリカの女の前に遂に總てを投げ出して了ふといふ筋、新進性格俳優チャーレス・ボイヤーと美人俳優ロレッタ・ヤングとの共演になり、助演者の顔觸れには「チャリー・チャン」で映畫ファンに知られるウォーナ・オーランドも力演してゐる名映畫

●…日會役員會　日會では明十六日役員會を開催する筈だつたが都合上來る十九日、月曜）に延期

共進會蓋明け日に
山車行列を繰出
牧師さんが立候補を拒絶
五面書きあつめ

◇喚香坡共進會も二週間後に迫つて來たが（八月二十八日から九月四日まで）二十八日の蓋明け日には景氣づけに一大行列を行ふ筈で其道順は左の如く昨夜決定した、午前十時半ジョージア陸橋上に集合しジョージア街を西へグランビル街へ出てへステングス街からメーン街を通つてペンダー街で解散

山車も相當加はる

◇社會問題を取り上げるので兎角有名なへステングス街とゴア街第一合同教會のロッダン牧師はスチヴンス當其他から代議士立候補を依頼され玆も引つ張り凧の有樣だが昨日同牧師は「わしの仕事は教會にあつて政治おやない」とて立候補を拒絶した

◇フレザー河の海峽商會——漁船や漁者宅から盜み集めたものらしい網とかブーツとか、ラヂオ器其他漁者關係の盜品をクインスボローの小屋に山のやうに積重ね且つコキトラムに據點の漁船にウンとカクしてゐるのを州警官が發見昨日『海賊』嫌疑として白人漁者シーニアード（四八）と十七歳の子供が捕へられ

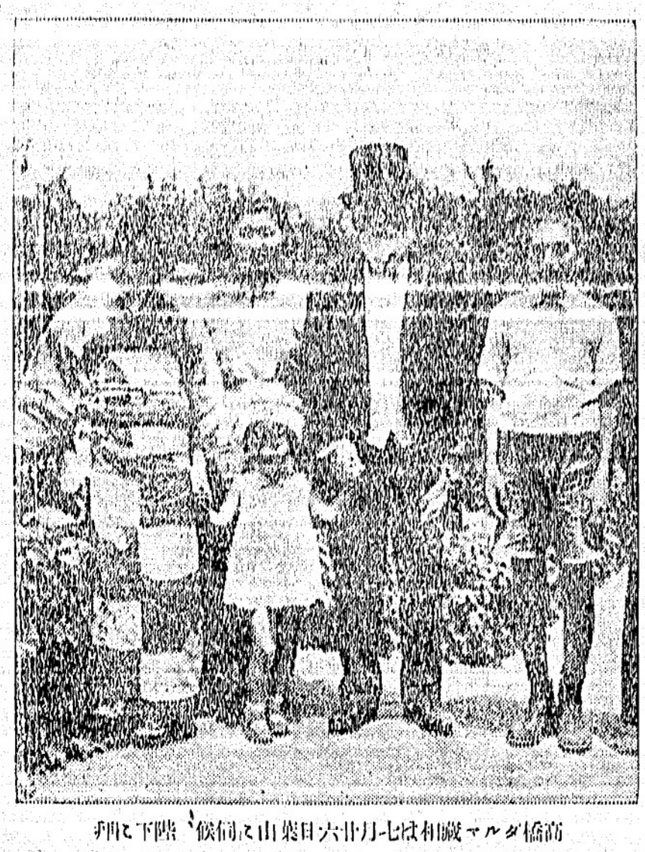

高橋ダルマ號相模丸は七月廿六日巣山と伺候、陛下と押し天機奉伺して退下——寫眞は別邸より御召艇にて御召邸に伺候の高橋海軍相と大人合艦隊

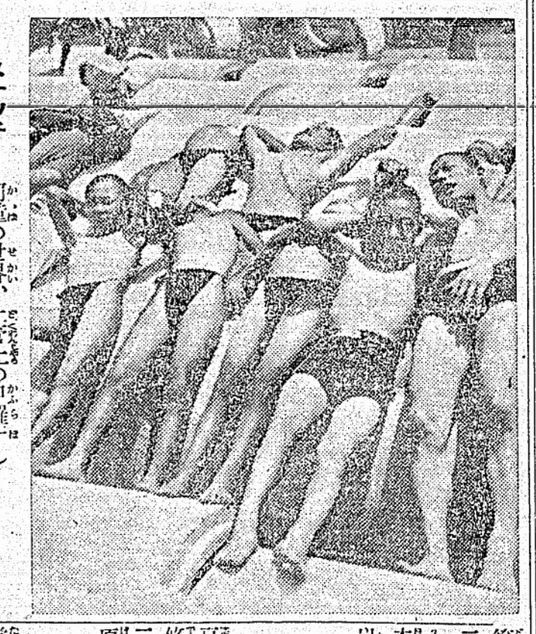

スケツチ——河童の世界、十管上の甲羅十し

東京通信は報じて來たと報じてい等だから此の報道はチト早過ぎる、まだ軍法會議は開かれてなるやうだ

南京バクチ
現金三千弗
マウンテッド ポリス押收

昨日午後市内東ペンダー街七三の南京賭博場を襲つたマウンテッドポリスは同所から現金三千二十七

相澤中佐
死刑の宣告
ロイテル通 信早きめ

本日のロンドン電報に依ると先日永田軍務局長を軍刀で斬つて殺した加藤相澤中佐は軍法會議で死刑宣告を言渡された筈だとロイテ

結婚及葬式用
花輪、花束、鉢花等一切大勉强に致しますから御用命を願上げますバウエル街二七〇
中村花屋
電話シーモア五九三五

シンガーミシン

日本人最古の經驗ある代理人から求めになれば即座に修繕其他の事が聞に合ひ皆樣の御便利御德用であります、ミシンの事は御電話次第速刻御相談に御伺ひ致します
電話ハイ五九七八アール
フランクリン街一七六六
柳澤元仁

ハップス
摘み大募集
△人員　七百名
△摘採開始廿五日頃

キャビンの振り當その他の準備がありますから成るべく早く左記の所まで申込み下さい
「近年稀に見る豊作にて今年は更に二百名收容のキャビンを增築しました」

サーデス・ジョンハップス・會社
募集所　日本人主任
申込所　晩香坡市　立山　大堀　源一　湯錦　英盛　菓子店　橋爪　英一　料治　太一　穂坂　長吉

加奈陀太平洋
共進會
八月廿八日（水曜日）より九月四日（水曜日）迄

五千百弗の大懸賞付 入場券 二枚一弗

觀覽席及競馬場入場可能
入口にて販賣の入場券に付懸賞付附きません
日本人商業組合事務所又は大抵の日本人商店にて取次いで居ります
CANADA PACIFIC EXHIBITION

日本語學校教師一名
入用　委細本社營業部

運轉手
入用ナイト及デーシフト　ヤマダタキシー

神易 三三 清水通
遠隔の方は姓名年齢要件を明記し御通信により即答す料金一弗以上
366 Powell St.
Phone Doug. 5051-R

宮崎醫院
公認
ドクター　宮崎政次郎
電話シーモア六一六八
自宅　オクスフォード街二七〇八
電話ハイ三〇七七エキス

捨賣チヤンス
九ルームハウス　ロブソン街とグランビル街近く
價格六百五十弗　委細面談

ルーミング
七十二室　價　二千五百弗　ターム
二十一室　價　千弗
四十四室　價　千弗

フルーツ店
二百五十弗以上五千弗迄の賣物

▲プレス屋　價二百五十弗
ホテル前にて仕事澤山あり

土地家屋賣買登記公證
對白人交涉通辯代書
火災、自動車、盜難保險業
晩市パウエル街參參貳
公認　奥村事務所
電話シー二八參貳ハイ三〇六三アール

シンガーミシン
日本人最古の經驗ある代理人から求めになれば即座に修繕其他の事が間に合ひ皆樣の御便利御德用であります、ミシンの事は御電話次第速刻御相談に御伺ひ致します
電話ハイ五九七八アール
フランクリン街一七六六

結婚及葬式用
花輪、花束、鉢花等一切大勉强に致しますから御用命を願上げますバウエル街二七〇
中村花屋
電話シーモア五九三五

ハップス
摘み大募集
△人員　七百名
△摘採開始廿五日頃

キャビンの振り當その他の準備がありますから成るべく早く左記の所まで申込み下さい
「近年稀に見る豊作にて今年は更に二百名收容のキャビンを增築しました」

サーデス・ジョンハップス・會社
募集所　日本人主任
申込所　晩香坡市　立山　大堀　源一　湯錦　英盛　菓子店　橋爪　英一　料治　太一　穂坂　長吉

日本語學校教師一名
入用　委細本社營業部

運轉手
入用ナイト及デーシフト　ヤマダタキシー

神易 三三 清水通
遠隔の方は姓名年齢要件を明記し御通信により即答す料金一弗以上
366 Powell St.
Phone Doug. 5051-R

宮崎醫院
公認
ドクター　宮崎政次郎
電話シーモア六一六八
自宅　オクスフォード街二七〇八
電話ハイ三〇七七エキス

捨賣チヤンス
九ルームハウス　ロブソン街とグランビル街近く
價格六百五十弗　委細面談

ルーミング
七十二室　價　二千五百弗　ターム
二十一室　價　千弗
四十四室　價　千弗

フルーツ店
二百五十弗以上五千弗迄の賣物

▲プレス屋　價二百五十弗
ホテル前にて仕事澤山あり

土地家屋賣買登記公證
對白人交涉通辯代書
火災、自動車、盜難保險業
晩市パウエル街參參貳
公認　奥村事務所
電話シー二八參貳ハイ三〇六三アール

本社
は日本人各位の御便利の爲め各種ミシンを取揃へて居ります

ミシン取替
御求めの方は是非當店に御用命下さい
附屬品一切も取揃へてありますマネジヤー　鶴田收藏
バウエル街三九三一
電話シー一九三一エル
自宅ハイ二八五五アール

ルーミング
十九室　五百弗
二十七室　八百五十弗
外に三十二―四十八―五十室等最新式上等の場所あり
バウエル街二六一
公認　濱垣眞事務所
電話シーモア六〇二九
ハイ一五五五ワイ

フルーツ店
上等の場所
十五弗乃至二十弗デー
賣上　四百五十弗
捨賣

住家
五室　六―七室
五百弗から千二百弗現金少額殘金賃貸で拂込御相談に應ず

宅地
四十九呎に百五十呎
（ステングス公園西）
眺望佳絶、坪價千八百弗
捨賣　二百二十五弗

オーケータキシ
電話ベエピュ八一三三エル

ショワタキシー
シーモア三五二八

高田タキシー
ドグラス八三六
シーモア三七五七

ヤマタキシー
シーモア一四一四
シーモア一四一五

名畑タキシー
ハイランド七六五

ミカドタキシー
ドグラス二八二八

今回日本人タクシ業者は全部メーターに依つて料金を申受ける事に致しました
晩市日本人タキシー

日本語學校教師一名
入用　委細本社營業部

運轉手
入用ナイト及デーシフト　ヤマダタキシー

神易 三三 清水通
遠隔の方は姓名年齢要件を明記し御通信により即答す料金一弗以上
366 Powell St.
Phone Doug. 5051-R

宮崎醫院
公認
ドクター　宮崎政次郎
電話シーモア六一六八
自宅　オクスフォード街二七〇八
電話ハイ三〇七七エキス

捨賣チヤンス
九ルームハウス　ロブソン街とグランビル街近く
價格六百五十弗　委細面談

ルーミング
七十二室　價　二千五百弗　ターム
二十一室　價　千弗
四十四室　價　千弗

フルーツ店
二百五十弗以上五千弗迄の賣物

▲プレス屋　價二百五十弗
ホテル前にて仕事澤山あり

土地家屋賣買登記公證
對白人交涉通辯代書
火災、自動車、盜難保險業
晩市パウエル街參參貳
公認　奥村事務所
電話シー二八參貳ハイ三〇六三アール

本社
は日本人各位の御便利の爲め各種ミシンを取揃へて居ります

ミシン取替
御求めの方は是非當店に御用命下さい
附屬品一切も取揃へてありますマネジヤー　鶴田收藏
バウエル街三九三一
電話シー一九三一エル
自宅ハイ二八五五アール

花束、花輪
結婚及葬式用花束、花輪類安價丁寧且つ迅速に調製御注文次第御屆けいたします
晩市ユーニオン街二〇二一―二一三（西第四街とユーニオン街角）
佐々木菊三郎
電話ベピュ一七八八一

イーノー花屋

Singer Sewing Machine Co.
393 Powell St.　Shop Phone Sey. 1931L

花束、花輪
結婚及葬式用花束、花輪類安價丁寧且つ迅速に調製御注文次第御屆けいたします
晩市ユーニオン街二〇二一―二一三（西第四街とユーニオン街角）
佐々木菊三郎
電話ベピュ一七八八一

イーノー花屋

●ウエスト、コースト行（毎月）八月二十日末日後十二時發
●アラスカ行後九時　八月
●ユニオン汽船　ハウサンド行（前九時）
●インデアン河行　前十時　後二時
●ハーバーナビゲーション（ゴア街オー
●シー・エヌ列車（東部行）發後二、四五　着　前九、十分
●ジー・エヌ列車（シアトル行）發前八、二十　後五、三十
●ビクトリア・ナナイモ間列車發前十、二五　着　後六、〇〇
●シー・エヌ列車（シアトル行）發後一、二五　着　後九、一〇
●ビクトリア・ナナイモ間列車發後二、四五　着　後六、〇〇
●ポートエンゼルス行　金曜　後九時
●皇港及ナース河行　金曜　後九時
●今明日の天氣豫報
晴、暖し（最高七〇度、最低四九度）
（昨日最高七〇度、最低四九度）

〈我この道を往かん(三)〉

「なに？——都合これより、明日より出勤に及ばず——遣つたな！　有生！」

この冷酷な一行！　省輔は、食い縛つた歯の間からうう！　と呻いて、無意識にその紙片を折り縮めた。

と、また取り出して、くしゃくしゃになつたのを、電燈の下で擴げて、もう一度読みなほした。何度見ても同じ文句。なんと殺伐な解雇の通知！　妹の悲嘆を思ひ、唯一の収入の道を断たれた、自分たち兄弟の明日からの生活を考へて、省輔の心は、落入へ沈んだ。机の底に顔を埋んだ。

表面の理由は、病身で執務勝ちだからといふのであらうから、非は、その通りであつてみれば、には、ならないけれど、この突然の馘首の陰には、省輔のすこしも知らない三つの手が働いてゐるのだつた。

あの妖影式と、われぢけ破格の賞金と、あんなに恩を着つてやつた上に、無論路子はこの警務たる自分に何んな好感でも見せるに相違ないと、断うあたまから頭に決めてかゝつた前男は、あの雨の街上で、兄弟に路子に示けられたのみならず、捜索の主の兄妻夏樹といふ青年があらはれて、馴しなれしく彼女に話しかけるところを見て、前男たるもの、黙る筈がなくなつた。

何時ぞや非常口の多基子の部屋で、兄の省輔が自分に加へた、あの腕力沙汰——われぢけでも、路子は疾うに首になつてゐる筈で、既にその手続きまで命じたところへ、知彰があの捜索の件を持ち出しその口で初めて見た路子に、自分が特別の興味を感じたればこそ、あの暴威の発揮となつたのだが、その翌日太郎を思はずに——、前男の怒りは益に倍した。

刑事仕込の捜索で、いかに手を尽へ尽へても、路子が突嗟ひとつ見せないので、可愛さ餘つて憎さが百倍といつた心理になつたのだらう。それに、あの捜索以来、當務が並ならぬ關心を路子に對して抱いてゐる樣子なので、まるで、智を折つて窓に油揚をさらはれるやうなもの、もうこれでは、どつち（転んでも、自分の野心の扇くチャンスは摩擦えと、俄にふつつりと路子のことを諦めた。仲違なのである。今まで、何度も危なかつた路子の首が、どうやら蝉が着いて、陰に陽に刑事の取りなしに負ふところ多かつたのが、その刑事が路子に見切りをつけて、その上に、當務の怒りさへ買つたからには、今度は、誰でも聞々自分の手に入れることが出来るのである。即ち、この一件の冷嘲なる逃避——。

小母さんが行末僕達が一緒に成るのを楽しみにしてゐたとすると、僕は、親身でもないのに、親以上に面倒を見て貰つてゐるんだから何だか義理が悪いなあ」

「介、前路を憐めないつていつたくせに、もうそんな事を吐いてどうかと思ふわ。前路なんて私達現代人が是認すべき物ぢやないわ。親が勝手に決めて、夫婦約束をさせたつて、お互に一人前になれば、あたしなつて変化するかも知れないし、あんたみたいな人なつて、どこかの物好きに好かれ綺めた。

和洋御菓子一切
豊富に収揃へて
ございます
パウエル街三五七
鈴木菓子店
電話シー七九三五

月刊雑誌

紙類及卸商
文房具
晩市ホーマー街九九六
電話ツリニテー二五三一
COLUMBIA PAPER CO. LTD.

ブリキ細工
プラマー仕事
パウエル街四五七
西畑ブリキ工場
電話ハイランド四二六

□本月灸治療如何なる慢性病でも効果あるのは本療法でありますリ安価病一切
洗組名灸及骨接筋違
傳藥
▽子供のかんの灸
晩市プリンセス街二四一
電話ハイランド四二六
三〇四二エル
鎌倉

ユーモア小説
花嫁設計圖（五）
中野實
〈宮代の巻〉

「でう致しまして。何の躊躇でこんな屈候ちやんを避くのかと思つたわ」

「これが、その昇進で有名な小町娘の千草か。僕は結婚なんて封建時代の遺物は絶對に認めないぞ」

「あたしだつて認めないわよ」

警手も断然といひ放つた。

「ちやあ、僕たちはあつさり解消するとして、もし、今迄で来紙にないとは限らないでせう」

「物好きにとは仰有いましたね」

「ほら、ほら、その通り好かれる自信があるでせう。なのに、結婚なんてものに縛られて、泣く〜本當の縁を結めたり、あたしみたいなカンナむお嫁にもらつて、毎日生活の絶仰がないつて非になつたら、あんまり褒められた話ぢやわないわ……」

□本月灸治療如何なる慢性病でも効果あるのは本療法でありますリ安価病一切
洗組名灸及骨接筋違
傳藥
▽子供のかんの灸
晩市プリンセス街二四一
電話ハイランド四二六
三〇四二エル
鎌倉

紙類及卸商
文房具
晩市ホーマー街九九六
電話ツリニテー二五三一
COLUMBIA PAPER CO. LTD.

ブリキ細工
プラマー仕事
パウエル街四五七
西畑ブリキ工場
電話ハイランド四二六

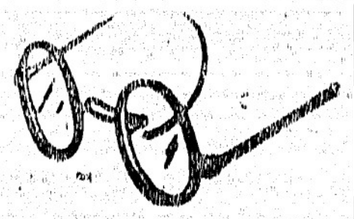

視力檢定
眼鏡調製
（ヘスチングス街記念碑前）
ドミニオン建物内二〇二
視力專門醫　ノックス・ハンブリー
電話シーモア七六〇三
午前九時より午後六時まで

男女衣類一切
パウエル街三九
電話ドグ一七四七
宮崎商店
晩市パウエル街四六三

荷物運搬は
凡て種類
親切
勉強で
好評な
運送社へ
電話ハイ一五六六

新、石炭
コムマーシャル街埠頭
ターミナル
新炭會社
電話ハイランド五四四三
夜間ハイランド四二三エル

London & Scottish Assurance
Head Office for Canada-Montreal
ロンドン
スカテシ
生命保険
ロンドン、スカテシ生命保険は創業七十三年所有財産の比率は契約額に比し世界第二位の安全率を示し生命、火災、傷病の共同會社を網羅すれば資本金壹億五千萬弗を有する世界有数の大會社であります
加奈陀本社　晩市西ベンダー街六二六
ビーシー支社　モントリオール
特別代理人　阿部孝之
田中藤一

和洋雑貨食料品
東洋商業會社
P.O. Box 46, Port Essington, B.C.
主任　大橋松次郎

◇八木橋式テルモ直神流温シップ治療
扁桃腺、難治病者への福音
腰痛　胃腸病　皮膚病　痔病
△△神經痛　關節病
日曜日午後は休みます
ダンレビー街一四三
上西旅館内廿一號室
混治療所
電話ドグラス四七八五アール

祖用
柳板
御希望のサイズを安價にて御求めに應じます
其他板各種
パウエル
薪炭會社
製材部
パウエル街一三五五
電話ハイ三九二七
夜間ハイ一四四四アール

最上
新炭
電話ハイ一三八三
パウエル街一二七五
タイー薪炭商會

各種ケーキ類
特に日本人向きに調製致します
洋菓子類一切製造
晩市内は多少に拘らず配達します
パウエル街三四二
パウエルベーカリー
布田惣一
電話ダグラス五五三一
住宅西第七〇街一八九
自宅マーボール六〇七エル

神力無双術マツサージ並靈熱浸透療法
＝男女諸病一切の治療に應ず＝
牛島治療院
靈熱學士　牛島幸吉
晩市パウエル街三九一第三號室
電話シー五八五一又はドグ四五六三アール
電話にて御用命下されば御伺ひ致します

鼻の病氣に
ビノサン療法
鼻病から腦病へ
鼻病を治療すると學校の成績がよくなる
ビノサンは最も進歩した鼻病の治療藥です、これを少しばかり患部に吸入しますと鼻汁、膿等をキレイに排出し、忽ち頭が輕く氣分が爽快になります
殊に學校の成績の悪い子供樣には鼻病患者が多いですから一度試用せられる必要があります
藥價　二、〇〇

理想的なカブレぬ
白髪染
コマリン
コマリンは絶對にかぶれる心配の無い白髪染です、染めあげた色艶も、つき具合も、ほんとに素晴らしく、毛を痛めず、染め方は至極簡單です　一瓶　七十仙
晩市パウエル街三三一
邦樂レコード各種
新兒商會
電話ダグラス三一一二

◉高等南京料理
コックは此の道の腕きゝで料理は皆樣のお口に合ふやう
美味に調理　値段は大々的勉強
晩香坡市パウエル街三八二
新南京樓
電話シーモア七八七五

高等　南京料理
日本人諸君の御來店を歡迎仕候
晩香坡市パウエル街二五二
新北京
電話シー五七七四　同三五一七

新着御案内
漬物用酒粕　三斤　十仙
ユニオン煙草　半斤入　一鐵　五十仙
糀の素　鐵入及袋入
食用紅　青黄　色々あります
味の華　大中小
晩市パウエル街四六九
「味の華」一手販賣
ユニオン魚店
電話ハイ三三五＝三三六

CHOP SUEY
大衆的南京料理
朝日チヤプツイスプ
パウエル街三五八　電話ツリニテ一二三

洋和雑貨食料品
漁船金具一切
ボートエシントン郵區二七
龜田商店
P.O. Box 27
Port Essington, B.C

日本人公認醫
下高原醫院
ドクトル　下高原幸藏
ドクトル　上高原廣
パウエル街メーン街角
事務所　電話　事務所ダグ五五五五
同　自宅ベビュー二四〇六
不在中は高原商會へ

内田醫院
ドクトル　内田又二郎
事務所パウエル街四三九
電話　ハイランド二九三
住宅ハイ一六八六アール

東ヘスチングス街一九三
ドウソン建築内二一八號室
ドクトル　下倉貢
電話　シーモア三三一六
シーモア六一九〇
住宅ドグラス四七八五アール

須らく良藥を選擇すべし
▲エキレース＝有効なるわさが專門藥にして何等の不快や刺激はなく僅少量を塗布すると同時に惱みは解消す　一弗、二弗
▲ハール＝不思議な脫毛料ハールは用ひた後が非常に滑らかで一毛も殘さず安全絶對無害　一弗七十仙
▲パミール＝一滴は美はしの瞳を守る騎士として更に一滴はチャーミングな黒水晶の瞳を創造する美眼藥　五十仙、一弗、一弗八十仙
▲カーク錠＝御心配なく、ふとり過ぎでお惱みの方は服用あれ、決して捨て置いてはいけません、從來の此種藥品の長を採り短を補ない絶對に副作用なく、最高の有効率を具備する理想的やせ藥です　三弗
▲療鼻湯＝鼻病界未曾有の有効藥にして他の如何なる藥を試みても効果を見なかつた難症が本藥で全快し續々と各方面から稱讃と感謝を受けてゐます　九十仙
▲エンツアイマ＝胃腸藥の變り種、從來の化學製劑とは全然異う治療、榮養、豫防の三作用をなす最新胃腸結合藥　一弗六十仙
△素人懸賞寫眞競技大會續行中——奮つて參加あれ▽
晩市パウエル街三九〇　電話シー四七六八
特許賣藥店
近藤
O. KONDO 390 Powell St Vancouver B. C.

醫士
林醫學博士
廣告
專門　挫骨、打撲傷、斬傷、腫物、筋痛、るいれき、痔漏、火傷、脫腸、血便、殊に打撲關節の痛み等は如何なる重症と雖根治し猶接骨の技術に就ては既に日本人各位御熟知の事に候
東ベンダー街九二　電話シーモア三六二七

小生儀家屋修繕中手を酷く打ち林醫士の治療を受けし處僅か一週間にて疼痛も去り完全に快癒仕り茲に謝意を表し候
ステブストン
村上淺松

私儀神經痛にて非常に困つて居りました處今回林醫士の治療を受け五六回にて全治感謝して居ります
若し折骨打傷又は神經痛等の場合同醫師を御勸めいたします
イーバーン
小森松之助

長男重信儀過日高い處より墜落し右腕骨を折り林醫士にお願した所二週間にて全治し感謝して居ます
若し骨を折つたりクジイたり又スヂの痛む人は林醫士の診察をお勸め致します
ステブストン金物商　電話九一
秋本重則

今回ステブストン日本人各位の御便宜と御經濟を考へまして接骨、挫骨、筋違其他一般外科治療御希望の方は秋本金物店迄お申込下されば何時にても同店まで旅費無料にて出張し晩市と同樣の費用にて治療に應じますから同店まで御申込下さい
醫士　林醫學博士

疾風天狗

大河内翠山作
楠崎醇畫

四—（十六）—四

大「居らぬな、何時の間にか何處か（へ）逃つたと見ゆる、何んのことだ、折角追駈けて來て姿を見掛けたに此奴等と余計な打合なをしたので大切な奴を逃がした、馬鹿なッ。」

大九郎は　腹立たしさうに　言つた。

傳「法螺であつたの、先に押へてしまへば豈かつた、此の僞天狗の爲めに妨げられて、折角のものを逃がしてしまつたわい。」

大「馬鹿なッ怪しからぬ。」

大九郎は口惜しさうに言つてゐるが力を脫んでゐる。

大「立てッ。」

ぐいと引立てる。

○「立てぬ。」

大「濕氣地のない奴だ。」

大九郎の怒つて居るのが安全逃がした爲めだと思ふと、他の四人も殘念と思ふ內にも可笑しい心持になつてクス〳〵と笑つた。

◇郡々逸◇

嬉しさと、はづかしいのと、盃洗にこまる、顏（肩の、半開き

大「居らぬな、何時の間にか何處か（へ）逃つたと見ゆる、何んのことだ、折角追駈けて來て姿を見掛けたに此奴等と余計な打合なをしたので大切な奴を逃がした、馬鹿なッ。」

大九郎は　腹立たしさうに　言つた。

傳「法螺であつたの、先に押へてしまへば豈かつた、此の僞天狗の爲めに妨げられて、折角のものを逃がしてしまつたわい。」

大「馬鹿なッ怪しからぬ。」

大九郎は口惜しさうに言つてゐるが力を脫んでゐる。

大「立てッ。」

ぐいと引立てる。

○「立てぬ。」

大「濕氣地のない奴だ。」

大九郎の怒つて居るのが安全逃がした爲めだと思ふと、他の四人も殘念と思ふ內にも可笑しい心持になつてクス〳〵と笑つた。

傳「此處で逢ふたが幸ひぢや、僞天狗め成敗して呉れる覺悟しろ。」

狐の吉岡本傳八郎一刀やツリと切拔いた、池田の助の三人もやツリ〳〵と切拔いた、旅の男女は驚に內地する流浪天狗の名を聞る儘に驚いた事でおつた、一人が彈丸に打たれて勢ひ死殺がれてゐる所へ、

傳「此處で逢ふたが幸ひぢや、僞天狗め成敗して呉れる覺悟しろ。」

狐の吉岡本傳八郎一刀やツリと切拔いた、池田の助の三人もやツリ〳〵と切拔いた、旅の男女は驚に內地する流浪天狗の名を聞る儘に驚いた事でおつた、一人が彈丸に打たれて勢ひ死殺がれてゐる所へ、

本物の天狗に出られては流石に狼ッ。」

髮を掴んで引き上げやうとし

狙せざる得なかつた、それで

剛果な見せ男女を捨て、五人

に出つた、此處へ五人と三浪派の○「痛い、助命してくれ。彈丸で

隱者との間に銃戰は演

とられた。

大「ナニッ、彈丸に足を撃たれたけれども流浪の五人は何れも——面に打たれた。」

人に劣らぬ剛胆の男がある。殊に○「女に——今銃聲がしたがあの

天狗の名を騙る奴は八ツ頭から成女が放つたのか。」

敵しろといふ田丸稻之衛門や、○「ウム、殘念ながら撃たれた。」

眞山小四郎の命をもあるから、此大「逃らしい男が放つたものと

奴逃がすまいといふ憎しみの念が思つたが、女が打つたのか。」

ある。女と聞はれて池田大九郎始めて

五人組の方は聞驚みをして已れ氣が附いた。

の私兒を助やさうといふに拘ざる大「あの女と　武士は　何處へ行つ

い、命を的にまで　附る必要はなた。」

い。此處には八分の利がある。傳「さうさ。」

忽ち叫び立てられた浪人達は一人さう言はれて外の四人も氣が附

一人が我るやうに逃げ去つてしまいて四刀を見廻したが旅の男女の

つた。跡には女の彈丸に打たれた姿は見えなかつた。

◇寄附廣告◇

△濱走なつ夫人は二弗本派佛教婦人會へ△ツーレ在住伊藤儀八氏は十弗、フレザーミルス日本人會は二弗何れも新西院本願寺佛教會へ△松本ふみ子さんは三弗ヤサヲノ婦選擧應援會へ△松本喜代太郎氏は三弗、一圓庄道氏は二弗ヤサヲノ佛教青年會へ

半島式神力無双術靈氣療法
一切疾病
稻本治療所
稻本梅太郎
電話ハイ五一〇四エル
不在中ヒートレ街豊盛館
電話ハイ參壹參

東カドバ街五一三
晩市東カドバ街五一三
加藤治療院
（体育館横）
加藤豊太郎

靈熱手掌療法
一切疾病
稻本治療所
稻本梅太郎
電話ハイ五一〇四エル
不在中ヒートレ街豊盛館
電話ハイ參壹參

晩香坂市コーブ街三二九
加奈陀日本人會
電話ツリッチー七二
Canadian Japanese Ass'n
329 Gore Ave, Vancouver

各種帽子製造
並に洗濯
メーン街三三八
友田製帽所
電話シーモア一八〇三エム

助産婦案內
晩市ブリンセス街二一五
ユレカルーム三階卅一號室
助産婦
高橋喜志子
電話ハイ三四九九エル
不在中はハイ一九八八

バウエル街二〇三
助産婦
田邊よし子
電話ダグラス一六八

東（ステングス街二二二
助産婦
渡邊糸子
電話ダグ五二六九ワイ
シー二九六四オー

西第五街參參貳
助産婦
松岡久枝
電話フェア三三一一アール
留守中フェア一四〇七アール

メーン街二四四二
看護婦
助産婦
吉原登代
電話フェヤモント五五四三
不在中フェヤ一七〇八オー

シンガーミシン
日本人部
代理人
堀七藏
キャンピー街二三九九
電話フヤモント四〇三一エキス

和洋御菓子
晩市バウエル街二三五
橫山菓子店
電話シー六九四一

晩香坂市バウエル街三八〇
昭和倶樂部
電話シー四五三三
事務所用　電話ドグラス五五二三

B. C. WOOD & COAL CO.
割薪値段
インサイドフアー
一コード　六、五〇〇
半同　三、五〇〇
三等品
一コード　四、七五〇
半同　二、七五〇
御電話さえば早速お届けします
ビーシー薪炭
電話ハイランド九一五
▲ヒーターブロツク
一コード　五、五〇〇
半同　三、〇〇〇
▲フアースラブ
一コード　四、五〇〇
半同　二、五〇〇

男女子供靴一切
加藤靴店
バウエル街三三八
電話シー八六一九
住宅　東カドバ街七九一　ハイ九二七エッキス

和洋雜貨食料品
晩香坂市バウエル街五六六
西村商店
電話ハイランド一二七五

男女着類一切
溫谷商店
バウエル街三七四—三七八
電話ダグ五五二五
バウエル街二四九
電話シー四八四四
自宅シー三七九〇アール

石炭販賣
誠心堂內
伊吹運送社
バウエル街二四九
電話シーモア四八八四
249 Powell St. Vancouver

誠心誠意
誠心堂
電話シーモア四八八四
249 Powell St. Vancouver

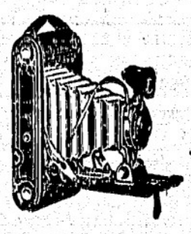

NU-FEET
藥のついたインソール
ニューフイト
炎暑の時節、此のニューソイトを御使用下さい、とても足がサッパリとして疲れず輕々しく愉快です
足のモヘルが如くホテル人、汗が出て所謂アブラ足の人、一寸歩いても足の疲れの甚い時、水虫等で困つてをられる人、スポーツ家は是非試めして下さい
ボンホリンは水虫の藥　四〇　六〇　一、五〇　ブルージェイはコン取の藥　二五
二十五仙

"Eno Fruit Salt"
の涼しい波立つて居る一杯は咽喉の乾をいやし疲れを忘れ、暑さを征服して元氣百倍ならしむ又之を常用する事によつて新陳代謝を旺ならしめ常に無病にして健康をたのしむ事が出來ます　特價　四九　七九

寫眞現像燒付引伸
迅速美麗

晩香坂市バウエル街二四九
誠心誠意
誠心堂
電話シーモア四八八四
249 Powell St. Vancouver

バウエル街二二九
千鳥
電話シー七三九アール
鎌田玉子

ゴーア街一三〇
樂々
電話ダグ一七〇六

バウエル街二二九
漁船用具一切
和洋雜貨食料品
ボートエシングトン郵國三一
岸本商店
P. O. Box 31
Port Essington, B. C.

●魚類
●肉類
●青物類
●カマボコ
●和洋食料品
バウエル街二六二
茶木魚店
電話ドグラス五五四二

御手輕、御料理
吉野
アレキサンダー街三六二
電話ダグラス七二三

ちり鍋、すき燒
御飯
玉川
ゴーア街一二八
ダグラス四七九三アール

御料理だるま
バウエル街二六六
電話シーモア三〇七九

鍋燒うどん、そば、
てんぷら物一切出前致します
天狗
バウエル街二五〇
電話シー三五三八

一品御料理
朝七時半より御一人前廿仙
井物其他も格安にお需に應じます
晩市バウエル街二三七半
錦州亭
岩崎久子
電話シー一一八五アール

◇氷色々
御注文次第出前致します
御飯其他御手輕料理も從來通りお需めに應じます
メーン街
金時
一五〇
電話シーモア六五五四エキス

諸種製材
御入用の節は日本人販賣人
山崎に御面談下さい
新西院
モハーク製材所
MOWHAWK LUMBER CO.
New Westminster, B. C.

東カドバ街四三八
腎士
石原明之助
電話ハイ壹壹壹

◇週間特價◇
何卒御利用下さいませ。
◎ケチヤツプ　上　一罐　九仙
◎フラワー　七斤入　廿二仙
◎コーンフレーキ　二函　十五仙
◎チヨコレツキヤラメル　一斤　二十仙
◎キセスキヤンデー　二斤　三十仙
◎ミガキ粉　一罐　五仙
常に新しく
常に安い
香村商店
バウエル街二六九
電話ドグラス九二

輕便
格安
曾我運送舍
晩市バウエル街三八一
電話ダグ四七八八アール

かみなり
皆樣の
名畑運送社
ゴーア街貳貳貳
薪石炭販賣
宮本
電話シーモア一〇八九

越
薪炭販賣、煙草果物
運送社
バウエル街三三八
電話シー三五二八

為佐家傳
強壯秘藥
黒鬼散

消化不良　食慾不振
不眠症　血の道　冷え症
精力減退　總ての衰弱
バウエル街三〇一
電話ダグラス五五
大正堂
ミカド・ツラン スフアー
電話　ステプスストン二

愛嬌もの、野兎に
皇太子さまの御喜び
野花いろ〳〵咲き亂れる鹽原に
御すこやかな御日常

やがて御兄の宮さまならせ給ふ日光で御一泊遊ばされて大正の日は午前五時頃から御下車には七月十二日夫妻、昌子内親王殿下の御事をはなれさせられて御ひとり鬱陶しげに御馬車に召させられて以來、まことに御愉快さの如く殿下にはすやすやと御目覺めになり、御休みあそばされる、殿下の御機嫌うるはしく、御朝食を召されたち御日課らしい純国のロンバースしあげるばかりで、御近侍の誰れ彼れをよく知り分けあそばされ、去る七月十日黒田侍務官と小倉御用掛が永積事務官と大伴御用掛と交代した際なども三日もかゝつてやつと前任者が殿下の御目から御遊ざかりした程であつた

側近者

は目下永積事務官、田中侍醫、大伴御用掛及び林田仕以下二名の判任官からである殿下が御親しげに御なつきあそばされる御様にはいづれも心から感涙に咽ぶばかりである

感心な村の娘

非藤御室の邸ともなればたゞすの底までいつて遊びたいといふのに御遠慮勝ちで、東京市小石川區一丁目は鹽原御用邸に程近き關係から、御用邸の御庭の芝生に御出ましあそばされて「パパッカ」を御み足を近侍に示しあらせられる、自然の儘に咲かれた御用邸の御庭には山百合つゝある、ついこの間も愛嬌ものゝ女童花がいたゞいと突然殿下にはしてをり